Biblioteca „ASTRA" Sibiu

IIII 2022

a revedere, Gică, și-ți mulțumim pentru tot!

i, căpitanul echipei naționale şi-a anunțat retragerea din prima reprezentativă. Popescu a apărut trist, dar ferm, în fața ziariştilor, a ținut un discurs scurt, apoi a răspuns măsurat cîtorva întrebări, după care a părăsit sediul Federației, lăsînd în urma sa o carieră de 14 ani, cu 115 meciuri jucate, dintre care în 114 a fost titular!

PRO SPORT
EDIȚIE DE TRANSILVANIA
Director OVIDIU IOANIŢOAIA
Anul VII ● Numărul 1735 ● Marţi 1 aprilie 2003 ● 12 pagini ● Preţ 8000 Lei ● Internet: http://www.prosport.ro

Lovitură de teatru ieri la FRF: Mircea Sandu a anunțat că selecționerul rămîne

CONDAMNAT LA LOCUL DE MUNCĂ

Anghel Iordănescu nu şi-a depus demisia scrisă la FRF pentru că ar pierde bani!

Ziua de ieri urma să aducă oficializarea demisiei selecţionerului, anunţată după meciul România - Danemarca 2-5. Surpriză însă! Iordănescu a părut că ezită, iar Sandu a anunţat că "în proporţie de 70%, antrenorul va rămîne". Motivul neoficial? La un salariu de 250.000 de dolari pe an, demisia ar însemna returnarea de către Iordănescu a unei părţi a cîştigurilor. În plus, dacă Federaţia nu acceptă abandonul Generalului, acesta poate ajunge în faţa UEFA, unde este recidivist în urma unui litigiu cu federaţia din Grecia. Detalii în pagina 3.

Foto: CRISTI PREDA

6 milioane de români au privit umilința

Marius Geantă

Meciul România-Danemarca a avut o audienţă medie de 29,4%, plasîndu-se pe locul al treilea în topul meciurilor jucate de "naţională", după returul cu Slovenia (32,4%) şi partida cu Norvegia din toamnă (31,6%). Asta înseamnă că aproape 6 milioane de români au urmărit transmisiunea directă a TV România 1, măsurătorile arătînd că din patru televizoare deschise în intervalul 18:00-20:00, trei au fost fixate pe meci! Şi Procesul Etapei, care a dezbătut duminică seara pe ProTV criza de la echipa naţională, a avut o audienţă medie record pentru acest sezon, 4,5%.

Românul Gherghel e campionul universitar al SUA

Luminiţa Diculescu

Înotătorul român Ştefan Ioan Gherghel (24 de ani) a cîştigat proba de 200 yarzi fluture (aproximativ 180 de metri) din cadrul Campionatelor Universitare ale SUA cu timpul de 1:42,35. Performanţa este inferioară cu mai puţin de o secundă recordului SUA pe această distanţă (1:41,78), stabilit în 1991 de Melvin Stewart, campion olimpic în 1992 la 200 m fluture. Gherghel este student în Alabama, cele mai bune rezultate din carieră fiind bronz european în 2000 (bazin de 50 m), mondial şi continental în 2002 (bazin de 25 m) la 200 m fluture.

Primul drive-test cu Dacia Solenza

Sorin Arecco

Reporterii ProSport au testat Dacia Solenza, ultimul model al uzinei piteştene, în varianta de echipare Clima. Lansată la jumătatea lunii martie, noua gamă cuprinde patru versiuni ce pot fi comandate deja de către români, la preţuri cuprinse între 5.100 şi 6.350 euro. Motorul este acelaşi care echipează modelul Renault Clio şi Dacia SupeRNova, iar cutia de viteze, mai evoluată decît la SupeRNova, este montată şi pe ultimele generaţii. Renault Megane şi Renault Laguna. Amănunte în pagina 11.

CONCRET

DE
OVIDIU
IOANIŢOAIA

Degetul pe rană

Sîntem trişti, ba şi nervoşi, că "tricolorii" şi-au redus dramatic şansele de calificare la Euro 2004. Se cuvine însă, în măsura în care respectăm adevărul şi, plecînd de la el, vrem să depăşim actualul impas, să nu ne oprim doar la greşelile comise sîmbătă de Iordănescu, ori de unul sau altul dintre băieţii lui. Trebuie să privim lucrurile în profunzime, admiţînd că, din păcate, campionatul intern a încetat să mai sprijine echipa naţională. În acest sens, invitat la Procesul Etapei, Hagi a pus degetul pe rană, învinovăţindu-i direct, fără menajamente, pe conducătorii fotbalului nostru, cărora le-a imputat, cu precădere preşedinţilor de cluburi, că "au omorît competiţia internă, mentalitatea, spiritul, pasiunea, credibilitatea şi imaginea". Deşi a pronunţat doar într-un rînd cuvîntul blaturi, "cum să trăim cînd în România se vorbeşte numai despre blaturi?!", toată lumea a înţeles, deoarece nici nu era prea greu, că fostul selecţioner s-a referit mai ales la ele, la aranjamente şi la şmecherii.

Ne-au bătut acasă norvegienii, mai nou ne-au bătut şi danezii, iar cele două eşecuri ne-au aruncat în braţele deznădejdii. Înaintea nordicilor, ne-am bătut însă noi pe noi vreme de mulţi ani prin aceea că am creat şi întreţinut un mediu pe care Hagi l-a identificat duminică seara, realist, ca fiind "viciat". Plecînd de aici, e momentul să ne trezim pentru că, dacă vom continua să ne furăm căciula singuri, nimeni nu va mai salva fotbalul românesc de la înec.

ovidiu.ioanitoaia@prosport.ro

DANEMARCA

"Încă un gest lipsit de fair-play"

Sîmbătă seară, vikingii au stat 45 de minute în avion înainte să decoleze spre Copenhaga, a dezvăluit Jon Dahl Tomasson

Foto: CĂTĂLIN LUŢU

Theodor Jumătate

După ce au ajuns la prima şedinţă de pregătire în duba poliţiei şi au fost spionaţi la antrenamentul închis de un reprezentant FRF, scandinavii au avut probleme chiar şi la plecare, sîmbătă seara. Jon Dahl Tomasson (foto dreapta), golgeterul roş-albilor, a dezvăluit că au aşteptat trei sferturi de oră pentru a primi permisiunea de decolare de pe aeroportul Băneasa: "Ni s-a spus că sînt dificultăţi în eliberarea unor acte, dar cine să-i creadă, cînd oriunde în Europa totul se rezolvă prin computer în cîteva minute? A fost ultimul gest lipsit de fair-play al românilor! Au vrut să ne destabilizeze, dar s-a văzut că n-au reuşit".

Vikingii oricum erau supăraţi. Fuseseră informaţi că Poulsen, mijlocaşul atacat tare de Ganea în repriza secundă, are fractură de peroneu şi va ieşi din circuit mai mult de două luni. La Copenhaga însă, i s-au făcut, duminică şi luni, două radiografii. Surpriză: în ambele cazuri, n-a apărut nici o fractură la piciorul drept, doar o contuzie foarte puternică! Poulsen poartă acum numai un bandaj strîns şi poate merge fără să mai simtă dureri. El nu va sta decît o săptămînă, a anunţat doctorul lotului, Mogens Kreutzfeldt.

Pariați pe
WETTPUNKT
Pariați cu cei mai buni!
București
● Calea Victoriei 174, sector 1, în Casino Victoria, tel: 212.51.32
● Drumul Taberei - Str. Brașov nr. 26, sector 6, tel: 725.66.43; 725.64.43
● Piața Muncii - Bd. Mihai Bravu nr.194, sector 2, tel: 326.52.77
● Berceni - Șos. Oltenitei 142, bl 4, tel: 332.73.84
● Obor - Șos. Colentina 25, lîngă Teiul Doamnei tel: 243.10.12
ÎN CURÎND Constanța Str. Mihăileanu 6-8

62757

ALTERNATIVĂ

Un guvern credibil

ProSport propune o nouă structură de conducere a FRF, cea actuală avînd o imagine compromisă în ochii microbiștilor

ProSport

Corupţie. Blaturi. Inginerii financiare. Condiţii mizere de pregătire de la copii şi juniori, pînă la nivelul gazonului echipei mari. Jucători dopaţi şi nepedepsiţi. Jucători decedaţi pe terenul de joc. Acesta este rezumatul guvernării Mircea Sandu în cei 13 ani de cînd s-a sudat pe scaunul preşedintelui FRF. Ascunsă sub pătura călduţă a performanţelor "generaţiei de aur", mizeria din fotbalul nostru s-a extins precum cancerul, atacînd letal şi ultima speranţă a microbistului român: echipa naţională, care sîmbătă şi-a diminuat serios şansele de calificare la al doilea turneu final consecutiv.

Cu toate protestele opiniei publice împotriva şefilor federaţiei, nici unul dintre ei nu pare însă a avea intenţia de a se da la o parte. De aceea, ProSport a avut iniţiativa alcătuirii unei noi organigrame a FRF, cu oameni pe care îi consideră a avea o imagine nepătată şi care prin activitatea depusă pînă acum îndreptăţesc nominalizarea lor.

Această nouă conducere a fotbalului românesc va rămîne, probabil, doar pe hîrtie, aşa cum au sfîrşit alte două propuneri făcute de ProSport: modificarea sistemului competiţional şi cele 200.000 de dolari avansaţi pentru refacerea gazonului de pe stadionul Naţional. Noul "guvern" se vrea o alternativă de luat în seamă la cel care funcţionează în acest moment şi care continuă să ţină cu dinţii de posturi în ciuda rezultatelor dezastruoase şi a oprobriului public.

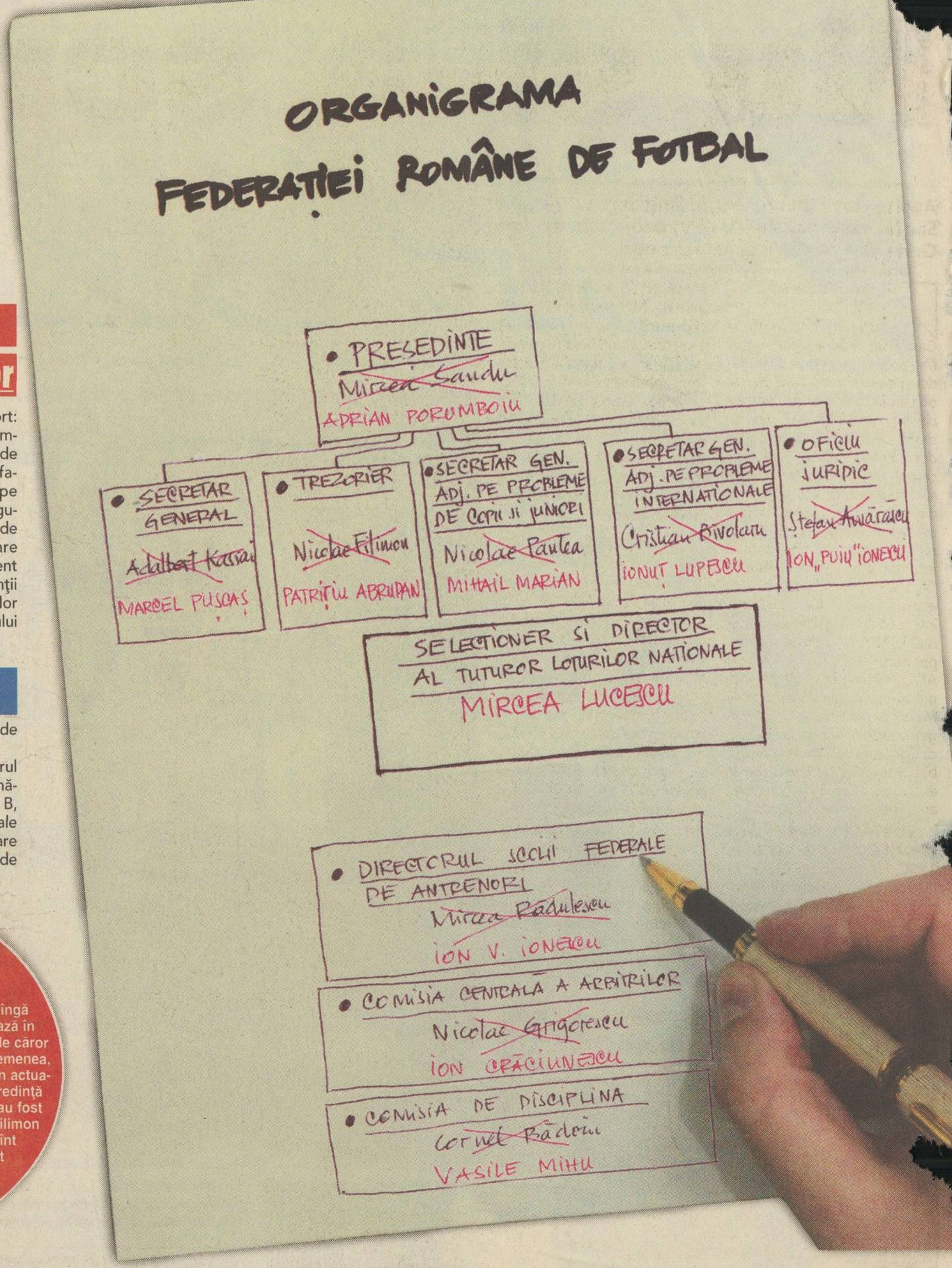

ORGANIGRAMA
FEDERAȚIEI ROMÂNE DE FOTBAL

• PRESEDINTE
~~Mircea Sandu~~
ADRIAN PORUMBOIU

• SECRETAR GENERAL
~~Adalbert Kassai~~
MARCEL PUȘCAȘ

• TREZORIER
~~Nicolae Filimon~~
PATRIȚIU ABRUDAN

• SECRETAR GEN. ADJ. PE PROBLEME DE COPII ȘI JUNIORI
~~Nicolae Pantea~~
MIHAIL MARIAN

• SECRETAR GEN. ADJ. PE PROBLEME INTERNATIONALE
~~Cristian Rivolaru~~
IONUȚ LUPESCU

• OFICIU JURIDIC
~~Stefan Amărăscu~~
ION „PUIU" IONESCU

SELECTIONER ȘI DIRECTOR AL TUTUROR LOTURILOR NATIONALE
MIRCEA LUCESCU

• DIRECTORUL ȘCOLII FEDERALE DE ANTRENORI
~~Mircea Rădulescu~~
ION V. IONESCU

• COMISIA CENTRALA A ARBITRILOR
~~Nicolae Grigorescu~~
ION CRĂCIUNESCU

• COMISIA DE DISCIPLINA
~~Cornel Rădoiu~~
VASILE MIHU

CELE 10 NUME AVANSATE DE PROSPORT

ADRIAN PORUMBOIU. Are avantajul de a fi independent din punct de vedere financiar. Cunoaşte foarte multe persoane importante, este un bun manager, a dovedit-o în afacerile în care este implicat şi, cel mai important, are o imagine publică foarte bună.

MARCEL PUŞCAŞ. Opozant declarat al actualului preşedinte. Are experienţă în domeniu, fiind fost preşedinte la Steaua, fondator al clubului de copii şi juniori Viitorul Oradea, abilitate deosebită în calitate de conducător, lucru demonstrat în afacerile pe care le gestionează.

PATRIŢIU ABRUDAN. Fost arbitru, activitate în care şi-a creat imaginea unui om curat. Preşedinte la "Banca Transilvania" din Cluj, este un obişnuit al operaţiunilor financiare.

MIHAIL MARIAN. Poate părea o soluţie surprinzătoare, dar în perioada în care a activat la Steaua ca şef al Centrului de copii şi juniori a făcut o treabă bună, cel puţin din punct de vedere managerial. A urmat cursurile Şcolii de antrenori de la Clairefontaine, la fel ca Loţi Boloni. Este relativ tînăr şi genul mereu deschis către nou.

IONUŢ LUPESCU. Bun cunoscător al fotbalului internaţional. A activat 8 ani în Bundesliga, perioadă în care şi-a consolidat multe relaţii şi cunoştinţe în domeniu. Are charismă, se bucură de respectul fotbaliştilor, al căror reprezentant este în actualul AFPR.

ION "PUIU" IONESCU. Fost mare fotbalist, internaţional, acum avocat. Apreciat în actuala meserie, lucru logic altfel, dat fiind că este unul dintre puţinii actuali sau foşti fotbalişti care şi-au făcut studiile superioare "pe bune" cum se spune.

MIRCEA LUCESCU. Indubitabil este singurul nume care merită să primească titulatura de selecţioner şi director al tuturor loturilor naţionale. Va avea mînă liberă în numirea colaboratorilor săi.

ION V. IONESCU. Conferenţiar universitar, antrenor de-a lungul anilor al mai multor echipe, autor al cîtorva cărţi avînd ca tematică fotbalul românesc. Bun cunoscător al problemelor de tactică, foarte bun pedagog.

ION CRĂCIUNESCU. Numirea sa în fruntea arbitrajului românesc ar mulţumi foarte multă lume. Este genul de om extrem de încăpăţînat, dar se bucură de credibilitate.

VASILE MIHU. Este observatorul care a semnalat în urmă cu un an şi jumătate noncombatul din partida de Divizia B, Poiana Cîmpina - Rocar. Observaţiile sale au deranjat la conducerea federaţiei, care n-a ştiut cum să îngroape mai repede cazul.

Mai sînt şi alţii

Lista de mai sus cuprinde zece personaje propuse de ProSport. Pe lîngă acestea mai sînt şi altele, care activează în diferite comisii şi compartimente, dar ale căror funcţii sînt mai puţin importante. De asemenea, este foarte posibil ca printre oamenii din actuala federaţie să existe şi unii de bună-credinţă şi care îşi fac bine treaba pentru care au fost investiţi - cazul trezorierului Nicolae Filimon -, dar dezavantajul lor este că că sînt percepuţi de opinia publică drept slujbaşi credincioşi ai dictaturii falimentare a lui Mircea Sandu.

SPECIAL VICEROY

FILTRU OBIȘNUIT

Filtrul de acetat de celuloză a fost introdus de Viceroy, cu deplin succes în Statele Unite, la începutul anilor '50. Încă din momentul lansării în România, acest filtru a însemnat cea mai eficientă modalitate de a reduce conținutul de tar (gudron) și nicotină.

NOUL DUAL FILTER

Noul Dual Filter este un filtru de ultimă generație, compus din două părți - filtrul obișnuit de acetat de celuloză și un filtru cu particule de carbon activ. Carbonul activ îmbunătățește considerabil filtrarea și reduce semnificativ senzațiile neplăcute, fără să afecteze gustul unic al amestecului de tutun premium care se regăsește în Viceroy Special.

2 FILTRE ÎN 1

Directiva Consiliului CE/89/622/CEE: Tutunul dăunează grav sănătăţii

SELECŢIONER

Nu şi-a scris demisia

Anghel Iordănescu s-a întîlnit ieri cu Mircea Sandu, care consideră că în proporţie de 70% Generalul va rămîne selecţioner

Viorel Tudorache

Generalul a sosit la Casa Fotbalului la 14:42. A tras Mercedesul în faţa sediului federaţiei, şi nu cum o făcea de obicei, în parcarea din spatele clădirii, rezervată staff-ului federal. Semn că Puiu se considera deja musafirul "Naşului", care îl aştepta cu demisia scrisă. Imediat după ce a coborît *din maşină*, Iordănescu a fost asaltat de întrebări: "V-aţi întors cu gîndul de a renunţa la intenţia de a demisiona?". "Am venit cu acelaşi gînd, cu aceeaşi idee. Am venit să mă întîlnesc cu preşedintele federaţiei, Mircea Sandu", a răspuns Generalul cu voce stinsă. Atît şi nimic mai mult. Pe chipul său se putea citi încă amărăciunea provocată de înfrîngerea umilitoare cu Danemarca. Iordănescu a urcat direct în biroul lui Mircea Sandu, de la etajul doi. Discuţiile au durat aproape 45 de minute.

Iordănescu îşi menţine poziţia. **La 15:30, Puiu a părăsit sediul federaţiei. El a declarat: "Preşedintele Mircea Sandu a încercat să mă convingă să revin asupra deciziei de a demisiona. Mi-a spus că nu ia în calcul ce am declarat în conferinţa de presă şi nu acceptă demisia verbală. Mi-a propus să luptăm împreună pînă la capăt, să încercăm să reconstruim echipa. Rămîne ca timpul să rezolve şi Dumnezeu să lămurească lucrurile. Comitetul Executiv va lua miercuri în discuţie demisia mea. Nu vreau să anticipez ce se va întîmpla. Nu mi-am prezentat demisia în scris, dar am luat o decizie şi nu mi-o schimb".**

Varianta Naşului. Mircea Sandu a venit cu o versiune în contradicţie cu cea a lui Puiu. "Mă bucur că Iordănescu a revenit asupra deciziei de a demisiona. Probabil că emoţiile, rezultatul şi golurile acelea stupide l-au afectat. Sper să reuşesc să-l conving, deoarece mie mi se pare normal ca el să-şi încheie măcar primul mandat, dacă nu se poate merge mai departe pînă în 2006. Are un lot format în proporţie de 80-90% şi trebuie să-l completeze. În Comitetul Executiv de miercuri va fi analizată activitatea sa din preliminariile Euro 2004. Estimez că sînt peste 70% şanse ca Puiu să rămînă selecţioner. Nu m-am gîndit la alte soluţii pînă nu se lămureşte situaţia lui Iordănescu".

Cu Iisus înainte!

Anghel Iordănescu a sosit la Casa Fotbalului la bordul unui Mercedes metalizat, maşină primită cadou din partea lui George Constantin Păunescu, după calificarea echipei naţionale la World Cup '94 din SUA. Generalul avea pe bancheta din spate o casetă video pe a cărei carcasă era titlul "Iisus, cinstire milenară" şi un contract între MTS şi UCECOM *(foto)*. *(Emanuel Terzian)*

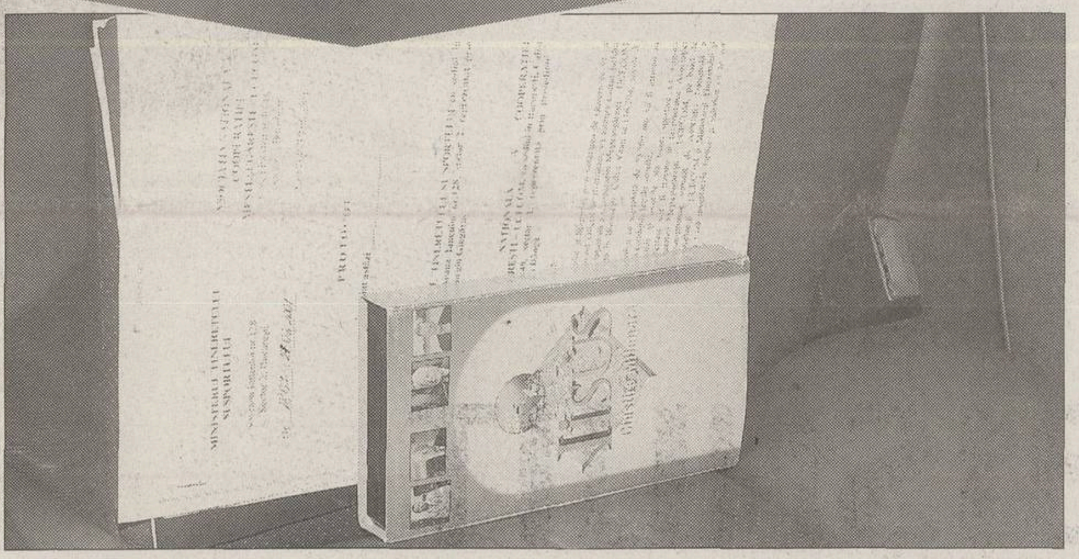

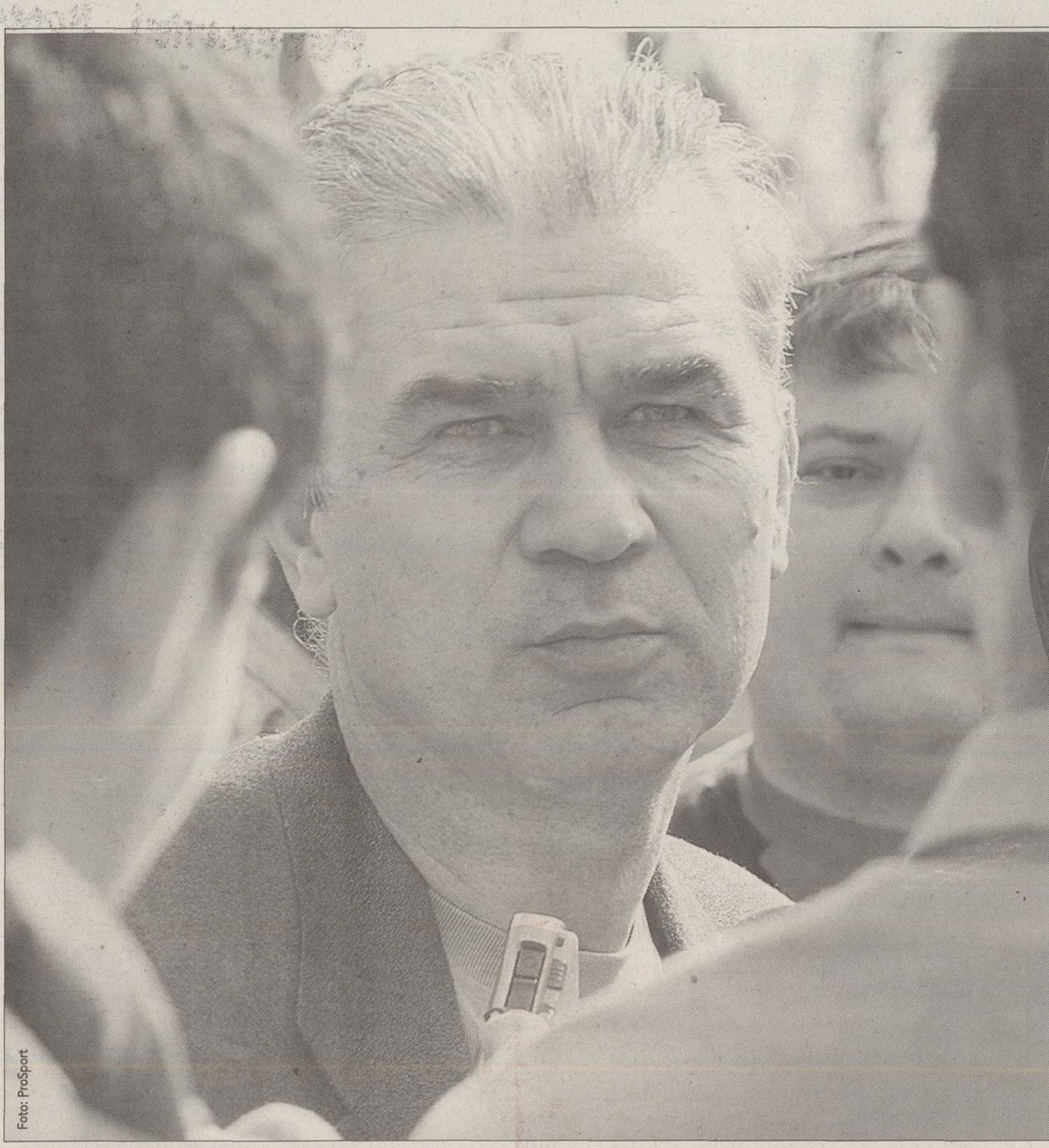

Foto: ProSport

S-A MAI ÎNTORS O DATĂ. Anghel Iordănescu şi-a mai anunţat verbal demisia de la "naţională" şi în primăvara lui 1995, în semn de protest împotriva blaturilor din Divizia A, fiind convins să continue de preşedintele României, Ion Iliescu

IORDĂNESCU: "Eu sînt vinovatul!"

Domnule Iordănescu, de ce v-aţi dat demisia, dacă spuneţi că mai sînt şanse de calificare la Euro 2004?

Am demisionat pentru că aşa am considerat că era normal după un asemenea rezultat. Nu am renunţat fiindcă am pierdut, ci din cauza modului ruşinos în care am fost învinşi. Aş minţi dacă n-aş recunoaşte că România mai are şanse la calificare.

Vă consideraţi singurul vinovat pentru înfrîngerea în faţa danezilor?

Nu-i uşor să treci peste o asemenea înfrîngere umilitoare. Eu sînt principalul vinovat pentru eşecul de sîmbătă. Nu am invocat şi nu voi invoca starea terenului sau absenţele unor jucători din lot.

Fotbaliştii?

Nu am ce să le reproşez, deşi unora dintre ei aş avea. Recunosc că am greşit folosindu-l pe Filipescu fundaş stînga, însă deja am intrat în analiza meciului şi nu e momentul.

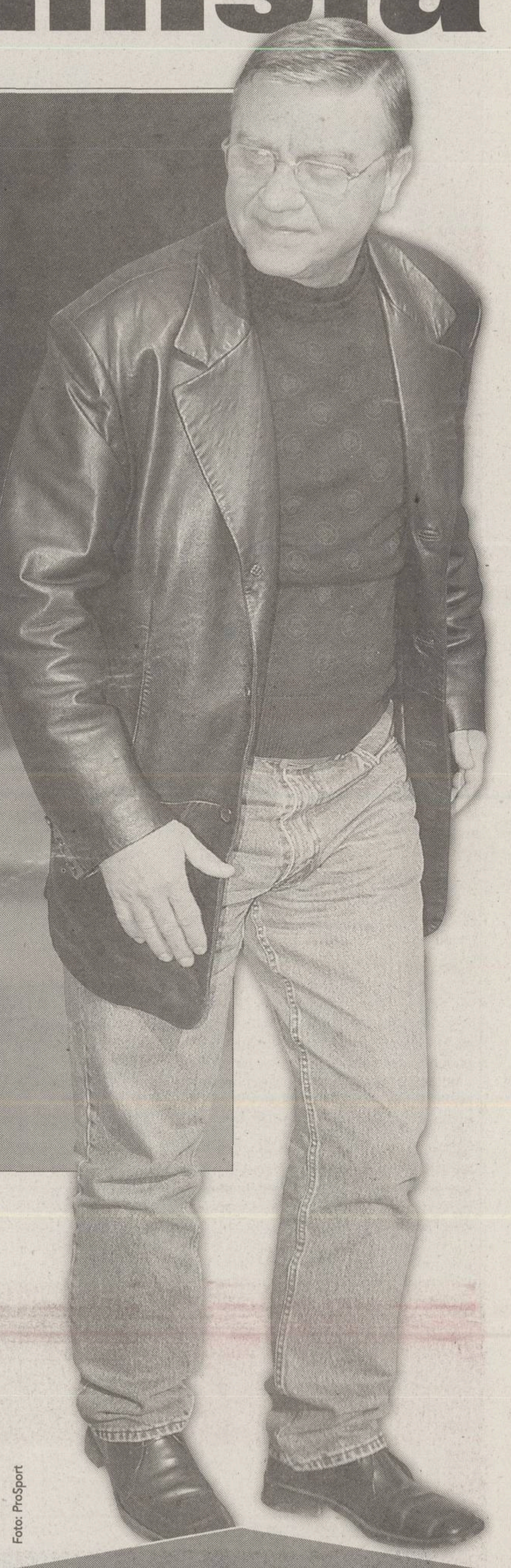

Foto: ProSport

NAŞU' SE GÎNDEŞTE LA LUCESCU

În ciuda declaraţiilor făcute de Mircea Lucescu, prin care a declinat o posibilă revenire în funcţia de selecţioner al echipei naţionale a României, surse federale susţin că antrenorul lui Beşiktaş rămîne o ţintă pentru Mircea Sandu *(foto)*. "Deşi nu o spune, Lucescu se gîndeşte la reprezentativă, dar aşteaptă să fie rugat de Mircea Sandu", a declarat un federal. Ladislau Bölöni nu a fost contactat de nimeni de la FRF, ca şi Hagi.

CULISE

Ar pleca, dar nu fără bani

Selecţionerul este dispus să înceteze colaborarea cu federaţia, dar ezită să-şi scrie demisia pentru a forţa o demitere şi implicit încasarea întregii sume din contract, 625.000 de dolari

Emanuel Terzian

Anghel Iordănescu ezită să-şi oficializeze demisia verbală anunţată în cadrul conferinţei de presă de după meciul cu Danemarca. Pentru federalii care îl cunosc bine pe actualul selecţioner, faptul că nu a prezentat nimic scris în acest sens preşedintelui Mircea Sandu nu a reprezentat o surpriză. Aceştia ştiu că Puiu a procedat la fel şi în 1999, cînd a rupt colaborarea cu federaţia din Grecia. Atunci, Iordănescu a demisionat tot verbal după o înfrîngere "acasă" cu Norvegia (0-2), ajungîndu-se apoi la un litigiu financiar judecat de FIFA pentru că a fost schimbat fără ca divorţul să fie oficializat şi în scris. Prin Casa Fotbalului se vorbeşte că Generalul nici nu va face acest lucru, pentru a nu fi obligat să returneze banii încasaţi în cele 14 luni de cînd este antrenorul "naţionalei". Circa 280.000 de dolari.

Speculaţiile merg pînă într-acolo încît se vehiculează ideea că Puiu şi-a anunţat retragerea, deoarece se aştepta ca după umilinţa suferită de "tricolori" în faţa danezilor să fie demis. Situaţie în care Iordănescu ar fi încasat, conform contractului, întreaga sumă prevăzută în angajamentul valabil pînă la sfîrşitul anului 2003, cînd se încheie preliminariile Euro 2004. Selecţionerul are drept de preemţiune pentru încă doi ani doar dacă se califică la turneul final din Portugalia.

Se teme de FIFA. **Referitor la acest subiect, Iordănescu a declarat: "Sper să ne încetăm colaborarea pe cale amiabilă, şi nu-mi doresc să ajungem să ne judecăm pe la FIFA sau prin tribunale". La rîndul său, Mircea Sandu a precizat: "Nu se pune problema ca Puiu să returneze ceva în cazul în care va părăsi postul de selecţioner, deoarece el e plătit la zi. Nu vă faceţi griji, facem noi rost de bani".**

AŞTEPTAT LA AL-ITTIHAD

Presa din Arabia Saudită a furnizat ieri ştirea potrivit căreia Anghel Iordănescu urmează să preia din vară echipa Al-Ittihad. Selecţionerul a fost contactat de şefii clubului, care este lider în campionatul saudit, după ce au aflat că Generalul este dispus să revină în Golf în cazul în care România va pierde meciul cu Danemarca. Al-Ittihad este din oraşul Jeddah, situat pe ţărmul Mării Roşii. *(Marius Mărgărit)*

N-A FOST LA TRIBUNAL

Procesul intentat de impresarul Sică Puşcoci lui Anghel Iordănescu şi-a derulat ieri cel de-al doilea termen, la Secţia a *IV-a Civilă din cadrul Tribunalului Municipal Bucureşti.* Avocatul lui Puşcoci a solicitat amînarea judecării pentru a analiza documentele depuse la dosar la selecţioner. Generalul a prezentat un act autentificat pe 22 februarie în faţa consului român la Ryad, prin care partenerul saudit al lui Puşcoci, Amad I.R. Al Sugair a declarat că a primit de la Iordănescu suma de 100.000 de dolari, reprezentînd comisionul pentru intermedierea contractului semnat de antrenorul român cu Al Hilal pe 29 decembrie 1999. Sică Puşcoci revendica 100.000 de dolari. *(Viorel Tudorache)*

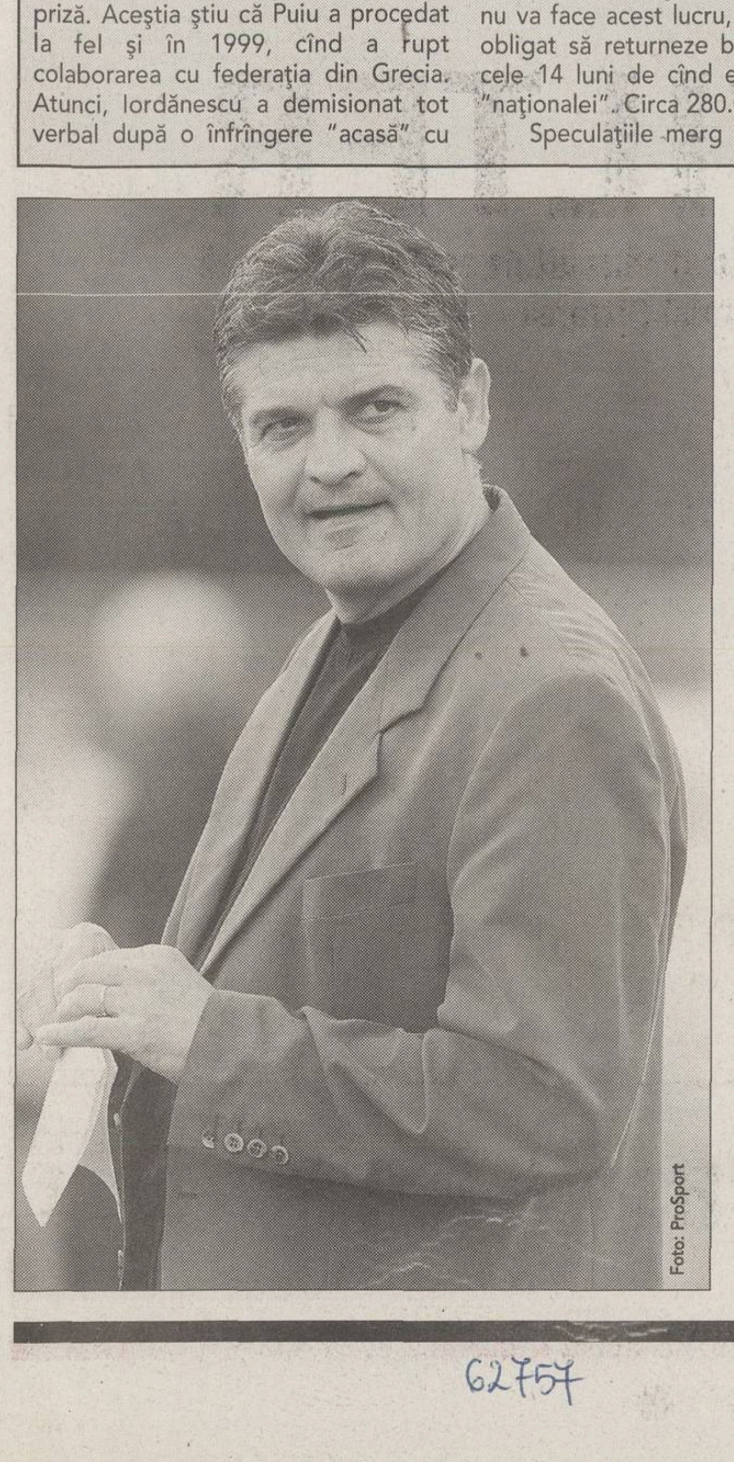

Foto: ProSport

REACŢII INTERNE

Ando: "Să vină nea Mircea!"

Dinamovistul a mărturisit ieri că persoana cea mai nimerită pentru a-l înlocui pe Iordănescu ar fi Mircea Lucescu, întrucît tehnicianul lui Beşiktaş e capabil să reconstruiască prima reprezentativă

Eduard Apostol

Antrenorul echipei din Ştefan cel Mare, Ioan Andone **(foto)**, este de părere că în cazul retragerii Generalului de la echipa naţională există o singură variantă de schimb. "Dacă Puiu nu revine asupra demisiei, cel mai indicat acum să preia «naţionala» este doar Mircea Lucescu. A reconstruit atîtea echipe, Dinamo, Galatasaray, Beşiktaş, este maestru în aşa ceva. Se vorbeşte şi de Bölöni, poate ar fi şi el o soluţie, dar eu zic că Lucescu ar trebui chemat. Dacă nu, din generaţia tînără cred că lui Hagi ar fi nevoie să i se mai dea o şansă", a zis tehnicianul roş-albilor.

Chivu în locul lui Felipe. Ando a mărturisit că **"Iordănescu nu a făcut greşeli tactice. Ştia dinainte ce joacă Danemarca. O singură schimbare poate era mai bună, Chivu pe stînga în locul lui Filipescu. Greu de zis dacă şi-n formula asta cîştigam sigur. Nordicii au făcut o partidă mare şi nu pierdeau, cu orice formulă am fi jucat. S-au aşezat bine în teren, cred că meciul egal era cel mai potrivit. Eu sînt convins că Iordănescu nu le-a recomandat fundaşilor să joace cu mingi lungi pe atacanţi. Ne-au obligat danezii prin aşezarea lor în teren. Nouă dacă ne iei mingea, sîntem morţi, nu mai avem valoare. Nu avem disciplina necesară de a ne bate 90 de minute neavînd minge".**

LUPESCU: "LUCESCU E CEL MAI INDICAT"

Ionuţ Lupescu a ţinut să-şi spună părerea vizavi de viitorul selecţioner al României. "Este un moment în care trebuie să fie reconstruită echipa naţională. Cu toţii ştim că Mircea Lucescu a creat mari echipe de-a lungul anilor şi el ar fi cel mai indicat pentru a prelua prima reprezentativă. Acum, rămîne de văzut şi ce strategie urmăresc cei care conduc", a spus "Kaiserul". *(Dan Udrea)*

ILIE DUMITRESCU NU E ÎN CĂRŢI

Cunoscut ca un apropiat al lui Ioan Becali, Ilie Dumitrescu a fost dat ca o soluţie pe care impresarul o propune pentru banca tehnică a echipei naţionale. Antrenorul Bacăului a respins această ipoteză, spunînd că "nu sînt în cărţi pentru postul de selecţioner", după care a adăugat: "Este necesar ca fiecare dintre noi, acolo unde sîntem, să muncim cît mai bine". *(Dan Udrea)*

CÎRŢU CERE ŞI DEMISIILE ALTORA

Antrenorul Universităţii Craiova consideră că Iordănescu nu este singurul om care trebuie să demisioneze după acest eşec, dar a evitat să-i nominalizeze pe ceilalţi vinovaţi. "Se ştiu foarte bine şi, dacă au onoare, aşa cum a dovedit Puiu, ar trebui să facă un gest identic". Tehnicianul oltean spune că ghinioanele din ultima vreme, mai ales din partidele cu Slovenia, cu Norvegia şi cu Danemarca, nu sînt altceva decît o răzbunare a destinului. *(Adrian Florea)*

Foto: ProSport

Dennis Şerban nemulţumit

Dennis Şerban *(foto)* s-a arătat deosebit de supărat fiindcă Anghel Iordănescu nu l-a folosit la confruntarea cu danezii. "Sînt foarte, foarte dezamăgit pentru că antrenorul nu a contat pe mine, că nu mi-a dat nici o şansă. Cred că puteam ajuta echipa", a declarat mijlocaşul român în cotidianul "Diario de Cordoba". Jucătorul Cordobei a apreciat că "decît să vin din Spania pentru a sta pe banca de rezerve, mai bine chema pe cineva din campionatul intern. M-am reîntors după doi ani în «naţională» cu inima deschisă, dar nu mă aşteptam să fie doar o plimbare".

62757

IMAGINEA ZILEI

Fiecare cu drumul lui

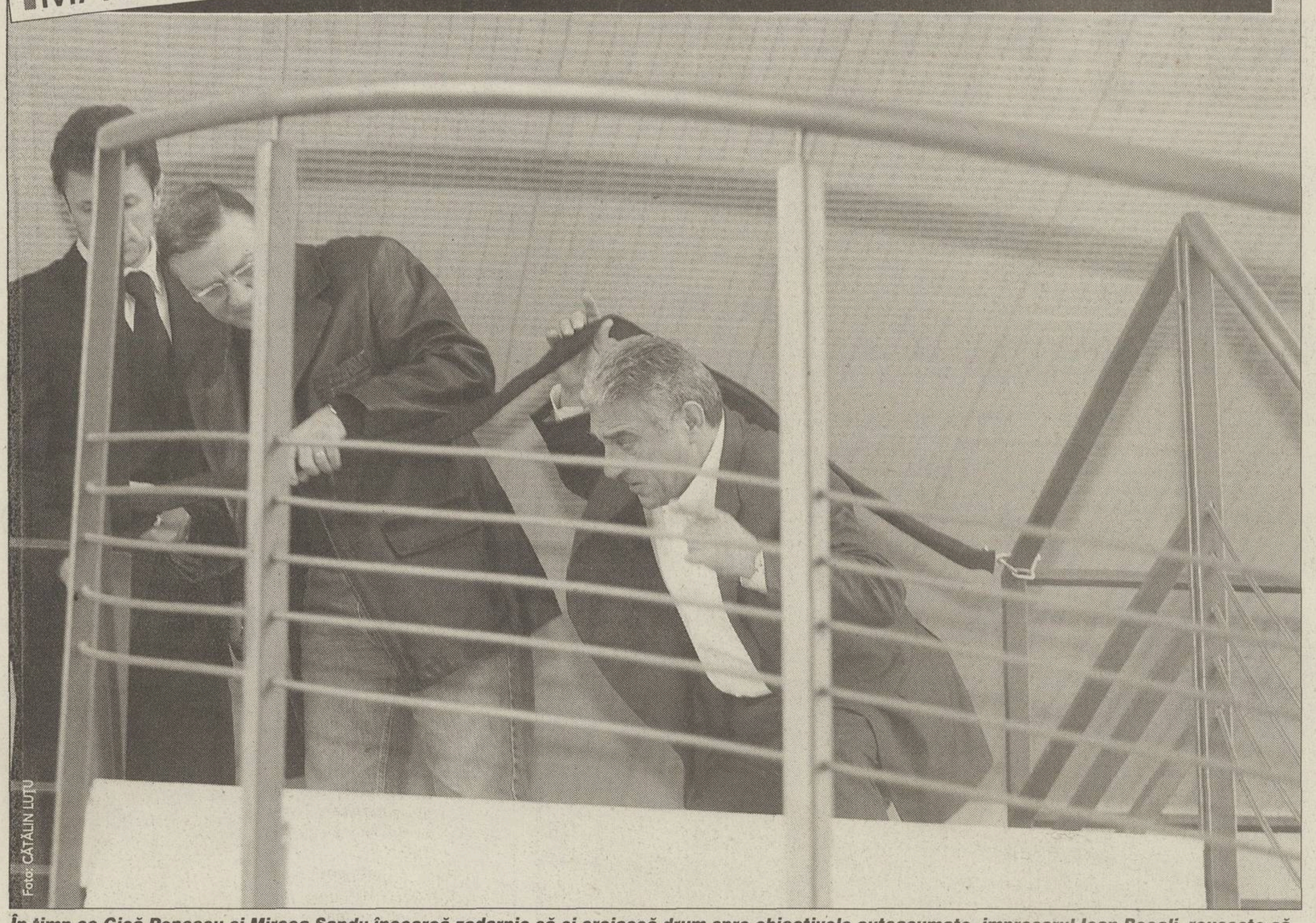

Foto: CĂTĂLIN LUȚU

În timp ce Gică Popescu și Mircea Sandu încearcă zadarnic să-și croiască drum spre obiectivele autoasumate, impresarul Ioan Becali reușește să se strecoare

Dacă e marți, e **Ion Cupen**

A cedat și ultima redută

În nisipul de pe "Național" am clocit un ou de pescăruș și a ieșit o broască țestoasă. Toate steagurile căzînd, cel social, economic, cultural, rămăsese acela al fotbalului, scos la ananghie de sub cămașă pentru a salva prestigiul națiunii. Fotbalul se subțiase progresiv, necalificarea la Mondialele asiatice anunțase reculul, dar un fatalism țîșnit din disperare și îngîmfare istorică întreținuse iluzia unui miracol. El nu s-a produs, nici nu avea cum. Într-un meci decisiv în fața Danemarcei, o echipă determinată și igienizată moral, reprezentativa noastră s-a dezintegrat ca un roi de fluturi nimerit peste un rug.

Slăbiciunea este de fond, eroarea lui Iordănescu fiind de suprafață ca o pudră de arsenic peste un tort de fecale. Fotbalul nostru este prea inconsistent și prea compromis pentru a aproviziona cu elemente credibile echipa națională. Campionatul nu-i decît un tîrg injectat de sponsori încrucișînd interesele materiale cu orgoliul vulgar. Această întrecere pervertită nu poate pompa nici măcar promisiuni. Rămîne doar soluția stranierilor, o falangă tot mai subțiată închipuindu-și că poate renaște mereu din propria cenușă pentru a i se menține cota de piață. Altfel cum să ne explicăm insistența cu care sînt amestecați în cărți jucători sleiți ca Gică Popescu și Filipescu, mediori precum Codrea, plafonați cum e Ganea sau supralicitați ca Pancu?

Desigur, în acest moment al basculării "tricolorilor" din sferele înalte în pivnițele performanței internaționale, sumețirea lui Gică Popescu reprezintă pilda cea mai semnificativă. Cramponat de banderola căpitanului de echipă și mîngîiat de părerea că timpul nu poate trece peste el, Gică Popescu nici n-a reușit să mobilizeze ansamblul, nici nu l-a putut sprijini temeinic. El a fost ca un pompier din ceară pe puntea unei corăbii în flăcări. Să ne înțelegem. Nu el a fost principalul responsabil al eșecului. Doar creditarea sa obstinantă în ciuda derapajelor de la Lecce, Dinamo și Hanovra vorbește de la sine despre obtuzitatea și jocurile oculte de pe banca tehnică a echipei naționale. Nu-mi asum o vitejie după război. Din contră, pagina ziarului stă mărturie despre opinia emisă după îndepărtarea lui de la Dinamo, pe care o explicam prin lentoarea reacțiilor și deșirarea apărării, propunînd o despărțire festivă cu prilejul amicalului de la Timișoara, în compania Croației. Dovada prețuirii unei cariere încărcate de sevă aveam s-o prezint deunăzi, prefațînd biografia lui Gică Popescu în termeni elogioși. În fond, drama lui Gică, un simbol al asfințitului, se suprapune peste drama unei echipe ce nu-și mai găsește rostul. Declinul său biologic nu-i decît expresia unei legi naturale. Între replierea motanului meu Grișa, care la 18 ani abia mai face echilibristică pe brațul fotoliului, după ce odinioară izbucnea ca o ghiulea din grădină pe pervazul ferestrei, și un fotbalist de 36 de ani potrivindu-și compasul pe gazon, nu-i nici o deosebire. De mirare că Hagi, știind să se retragă la timp, n-a avut puterea de a-și salva cumnatul de la un final îndoielnic, sub fluierături.

N-avem nădejdi că fotbalul nostru se va îmbunătăți. El a intrat într-un sistem alimentat și de cei vechi, și de cei noi, și de cei bănuiți ca buni, și de cei suspectați ca răi. A ajuns un stup în care urșii la miere, trîntorii, șoarecii strecurați, pînă și albinele s-au înfrățit în interesul comun. Doar civilii suferă, constatînd că și ultimul vis s-a spart ca un balon de săpun. Toată România se simte schilodită. Poate doar doi cetățeni să se mîngîie pe pîntec, confirmîndu-li-se așteptările. Bioenergeticianul care la jumătatea săptămînii trecute, descifrînd la ora 3 din noapte pe un post de radio bioritmurile jucătorilor, pronostica o zi nefericită pentru Gică Popescu. Și copilul năpăstuit care în preziua meciului întinzînd mîna spre Lobonț pe aleile stadionului îi taxase refuzul brutal printr-o urare de găurire a porții. Deși, ca să fim sinceri, Lobonț nu are nici o vină.

Cine va prelua cîrma părăsită? Cred că n-ar trebui încălzite supele stătute. Dacă tot e s-o luăm de la capăt, de ce nu s-ar apela la Rednic? Șefia supremă a Rapidului îl recomandă. Domnule Becali, aveți cuvîntul!

ion.cupen@prosport.ro

ȘOAPTELE SPORTULUI

CĂLĂUL SELECȚIONERILOR

Adrian Oprișan a dat și el o mînă de nisip... pardon... de ajutor la ratarea calificării la Europenele din Portugalia. Tot Europene și tot în Portugalia a ratat și echipa națională de juniori Under-17 acum o săptămînă pe terenul de la Mogoșoaia. Culmea coincidenței, pe un teren reparat (a se citi umplut cu nisip) de același omniprezent Oprișan. Așa că după ce-l are pe conștiință pe Iordănescu, clientul pesedist i l-ar putea alătura și pe Adrian Boingiu, antrenorul respectivei selecționate de juniori, pe care "competenții" federali se gîndesc să-l înlăture. Probabil fiindcă n-a reușit să se alinieze modei de a ieși din cursă din prima fază preliminară și a avut îndrăzneala să se afle la o repriză de calificare.

ALO, AICI COSTEL!

Ori că este ocupat, ori că nu are chef să vorbească în acel moment despre chestiuni delicate, cum ar fi implicarea partidului său în falimentul gazonului, ministrul Georgiu Gingăraș își pune curierul să răspundă la telefonul mobil. "Reveniți peste 15 minute!", sună invariabil îndemnul funcționarului Costel. Peste un sfert de oră, termenul se mai prelungește cu alte 15 minute. Apoi încă 15 și încă 15. Ziua nu conține atîtea sferturi de oră cîte amînări inventează Costel. Sau șeful său.

EMOȚII

Plecarea lui Gică Popescu

"M-am temut să nu se întîmple mai rău", a spus ieri Gică Popescu, la retragere. Nu se referea la scorul cu Danemarca, ci la "unda de nemulțumire la adresa mea care plutea în aer".

L-au deranjat huduielile. Pe cine n-ar leza? Unii, precum prim-ministrul Adrian Năstase, le-au anticipat și n-au venit la întîlnirea cu ele. Ca un bărbat, Gică Popescu a sosit, și-a făcut treaba, așa cum i-au îngăduit propriile puteri, iar apoi a zis: "Ajunge!".

Orice plecare e tristă. Una pe jumătate provocată, cu atît mai mult. Pentru Popescu și pentru public, această retragere nu e însă rușinoasă. Suporterii români și căpitanul "naționalei" nu se despart dușmani. Oamenii fotbalului i-au taxat nesiguranța dintr-un meci, dar nimeni n-a blamat o carieră. Dimpotrivă. Microbiștii și fotbalul românesc au o nevoie disperată de Gică Popescu. Plecînd de la echipa națională, el intră într-un altfel de meci. Pe acesta, așa cum spunea cîndva un mare gînditor, nu putem să-l pierdem decît dacă nu-l jucăm!

Cătălin Tolontan

catalin.tolontan@prosport.ro

SENSURI

DE
CRISTIAN
GEAMBAȘU

Complicitatea jucătorilor

Puțini s-au încumetat să dea declarații de presă după meciul cu Danemarca. Printre ei s-a aflat Jean Pădureanu. Președintele bistrițean a zis atît: "Trebuie să ne apucăm de treabă". Corect, ca multe alte enunțuri rostite de oamenii de fotbal. Rămîne doar să vedem ce ar însemna să ne apucăm cu adevărat de treabă

"Hai România, dar fără mine!", s-a auzit dincolo de miezul nopții vocea unui suporter intrat pe telefon la "Procesul Etapei". Cetățeanul fusese pe stadion, digerase frustrarea pe viu, nu din fotoliu, consolat cu o berică. Hai România, dar fără mine pe stadion, fără mine cuplat afectiv la povestea asta numită "națională". Acesta era mesajul explicit și insomniac al unuia dintre cei 55.000 de oameni înșelați sîmbătă seară.

Dezamăgiți, triști și înșelați. Trădați nu numai în așteptări, ci din toate încheieturile construcției acesteia numite pompos fotbal de mare performanță, în jurul căreia foiesc nenumărate personaje, numite ba federali, ba antrenori, ba impresari, ba jucători. Nu știm dacă ați observat, dar despre ultimii, care sînt de fapt primii în ordinea firească a lucrurilor, s-a vorbit destul de puțin. De ce? Poate din cauză că pînă la jucători te mănîncă apostolii Nașului. Răul structural hălăduie în întunericul din Casa Fotbalului, se hrănește în localuri cu nume de galinacee de sex masculin, se odihnește pe faleza Snagovului. Poate ați băgat de seamă, entitățile acestea odihnite și cu poftă de mîncare, numite oficiali ai federației, supraviețuiesc miraculos oricăror calamități.

Unul dintre motivele perpetuării domniei lor devastatoare este complicitatea jucătorilor. Prea multă diplomație, băieți, parcă ați urmat cursuri de calificare pentru posturi de ambasadori! Chivu, Contra, Codrea, chiar Dorinel și Mutu, validați totuși de joc, au găsit cuvinte de înțelegere pentru antrenorul demisionar, pentru teren, pentru eforturile FRF. S-a cîntat pe mai multe voci șlagărul "Ghinionul". Cu jumătate de gură, fotbaliștii "naționalei" au admis că au prins o zi mai proastă. Nici asta parcă nu-i atît de grav, autocritica sinceră e un sport mult mai greu decît cel exersat odinioară în ședințele de partid.

Neliniștește detașarea marcă occidentală a "tricolorilor". Să nu ne pierdem speranța, să privim înainte, să ne păstrăm optimismul, mai sînt șanse. Nu. Nu mai sînt șanse, dragă Adrian, Cosmin, Paulică. Poate că uneori Dumnezeu a fost român, aritmetica niciodată. Pozitivismul vostru funcționează perfect la Amsterdam, la Madrid, hai și la Palermo, fiindcă oriunde se muncește organizat există și pierderi. "Naționala" României e o întreprindere unde s-a irosit prea mult și prea sistematic, ca voi să vă mai permiteți luxul de a fi doar puțin triști.

Ne bucurăm pentru că v-ați realizat din punct de vedere material. Ați muncit, ați avut talent și multă șansă, dar nu pretindeți românului cu venit mediu sub 100 de euro să călătorească împreună cu voi în universul unde decepțiile se tratează cu o cină romantică ori o bijuterie șic cumpărată iubitei. Încercați să jucați bine 90 de minute, nu doar 60, tratați partidele pentru reprezentativă ca pe războiul vostru cu nemilosul dictator Mediocritate. Nu-l luați de model pe Filipescu, victima propriei nesimțiri. Atunci cînd veți ține cont de toate acestea, vă vom iubi din nou!

cristian.geambasu@prosport.ro

CIRIPITURI

Forțele întunericului

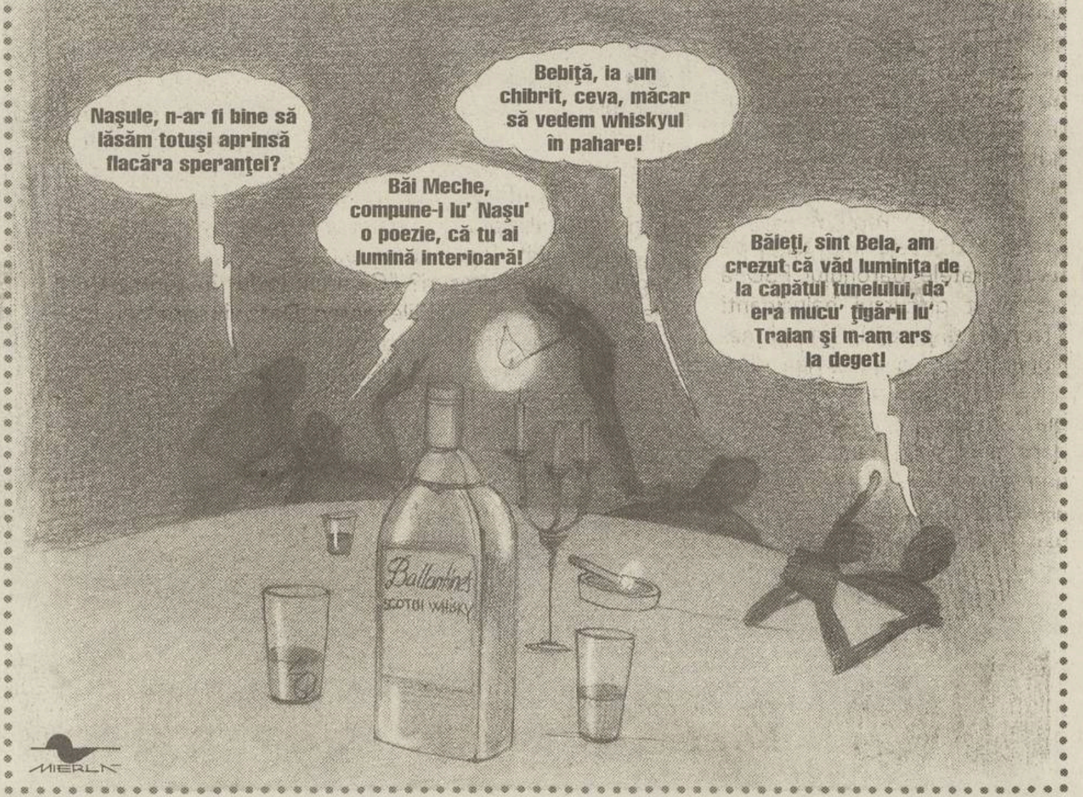

Nașule, n-ar fi bine să lăsăm totuși aprinsă flacăra speranței?
Băi Meche, compune-i lu' Nașu' o poezie, că tu ai lumină interioară!
Bebiță, ia un chibrit, ceva, măcar să vedem whiskyul în pahare!
Băieți, sînt Bela, am crezut că văd luminița de la capătul tunelului, da' era mucu' țigării lu' Traian și m-am ars la deget!
Ballantine's SCOTCH WHISKY
MIERLĂ

După meciul cu Danemarca, floarea federălimii române s-a strîns într-o ședință operativă ținută la Casa Fotbalului, pe întuneric, să nu prindă presa de veste. Mircea Sandu, Kassai, Bivolaru, Mihalache, Gabriel Popescu au căutat să găsească soluții la lumina propriilor spirite. Și nu e de mirare că n-au găsit!

COMENTARIU

DE
ANDREI
NICULESCU

Să ne batem joc! De-adevăratelea

În cele ce urmează veți găsi cîteva expresii pe care le-ați fi putut citi în ziarele din Anglia sau Germania în cazul unor episoade similare celui petrecut sîmbătă la București

De ani buni, Mircea Sandu nu mai contenește în a-și exprima public disprețul pe care gîndirea sa prezidențială îl simte față de presă. "Vă bateți joc", s-a grăbit cel poreclit "Nașul" să pună ștampila pe inițiativa ProSport de a ajuta ca gazonul de pe "Național" să nu devină ținta ironiilor lumii întregi.

Hai să-i arătăm "Nașului" un model de bătaie de joc. Cu mențiunea, necesară, că tot ce va urma a avut ca sursă de inspirație două publicații importante, "The Sun" și "Bild", ce adună zilnic peste 7 milioane de exemplare tiraj, în zilele ce au urmat unor eșecuri istorice ale "naționalelor" Angliei și Germaniei.

Cum ar suna, de exemplu, poza lui Mircea Sandu, pe copertă, cu un titlu de genul; "Nesimțitul"? Sau, și mai bine, mai direct: "Infractorule!". La interior ar merge și o imagine cu angajații federației, de la Kassai și Bivolaru la nepotul de la intrare, care vizitează site-uri porno visînd, poate, la ce n-are. "Sclavii", ar fi cea mai nimerită soluție. Ilustrația rămîne la latitudinea fiecăruia, după imaginație.

Să coborîm și în iarbă. Mă rog, mai bine zis în nisip. "Bild" a scris "ați jucat ca niște sticle goale", după Germania - Anglia 1-5. Noi ce-ar fi trebuit să scriem? "Ați jucat ca niște cizme"? Cam moale. "Ați jucat ca niște verze"? La fel. "Ați jucat ca niște ... (biiip)!", ar fi mai direct. Eventual alături de celebra imagine a lui Gravesen, dar un pic modificată, cu obiectul său fluturat pe deasupra lui Filipescu. Alte fraze celebre ar fi: "Ai cui sînt acești clovni, McChicken? Tu i-ai adus?", "McChicken" fiind, evident, Puiu, ori "Contra a fost de multe ori un pericol. Pentru poarta noastră". Sau, în cele din urmă, "Trist, dar unicul moment de fericire al fanilor a apărut cînd s-a anunțat că se retrage Gică Popescu".

Să nu-i uităm pe jucători. Spre exemplu Filipescu. Ca o paranteză, serioasă, "Tîndală" plătește acum pentru tăcerea pe care a ales-o în ultimii 5 ani. El a crezut că se războiește cu presa, dar, de fapt, n-a priceput că se îndepărtează de fanii care, neauzindu-l, n-aveau de unde să știe că postul său obișnuit nu e nicidecum cel în care l-a plasat Iordănescu sîmbătă. Pentru Felipe, poantele sînt destule. Un joc de cuvinte, "Penibilescu", ar fi bun, dar parcă tot mai inspirată e folosirea unei expresii celebre în anii comunismului, "Haplea în chiloți". Gică Popescu ar fi "milițianul", sau "Garcea", că tot au scris nemții de el că dădea din mîini ca un agent de circulație. Codrea ar trebui numit "pietonul, turistul, somnorilă", iar Chivu, "fratele cel mic". Contra, pe care antrenorul său de la Atletico l-a făcut "poștaș", n-are nevoie de poreclă, că are nume suficient de expresiv, dar parcă ar merge un "autocontra". Pentru Reghecampf, săracul, chiar nu merită efortul, că oricum n-o să-l mai vedem prea curînd.

Asta e bătaie de joc? Probabil că nu. De fapt, președintele Mircea Sandu are dreptate. Nimic nu poate depăși bătaia de joc federală.

andrei.niculescu@prosport.ro

PROVERBE

"Eu zic că e mai bine să așteptați o săptămînă și abia apoi să încercați să despicați firul în patru"

Sfatul cumpănitului **Ladislau Bölöni** pentru năvalnicii săi compatrioți români după înfrîngerea cu Danemarca

"Eu știu că un căpitan își părăsește ultimul nava. Bine, așa ar fi normal, dar la noi sînt multe anomalii"

Ionuț Lupescu despre faptul că Mircea Sandu a părăsit stadionul în minutul 53

"Cei care de obicei stau în linia întîi și se afișează, acum au dispărut ca șobolanii"

Florin Prunea despre curajul oficialilor români la înfrîngere

"În campionat e un singur conducător de joc, Aliuță, dar domnul Iordănescu n-a vrut să-i dea nici o șansă fiindcă este de la Steaua, iar selecționerul e supărat pe mine"

Principalul acționar al Stelei, **Gigi Becali**, crede că e o victimă a vendetei lui Anghel Iordănescu

"Am jucat alături de Contra la Milan și știam că-i place să dea goluri. Am văzut că e mai bine plasat decît mine la faza aceea și l-am lăsat să înscrie"

Danezul **Jon Dahl Tomasson**, ironizînd autogolul lui Contra

"După catastrofa cu Danemarca, România se destramă!"

Cotidianul italian **La Gazzetta dello Sport**, vorbind despre retragerile lui Gică Popescu și Filipescu din echipa națională

PRO SPORT
FONDAT 1997
Redactor șef CĂTĂLIN TOLONTAN (tel. 205.22.97)
Redactor șef adjunct ANDREI VOCHIN (tel. 205.22.82)
Șef departament fotbal BOGDAN STAMATOIU (tel. 205.22.71)
Șef departament sporturi LUMINIȚA PAUL (tel. 205.22.79)
Șef departament fotbal internațional ANDREI NICULESCU (tel. 205.22.83)
Șef departament reporteri speciali EMANUEL TERZIAN (tel. 205.22.76)
Editorialiști ALIN BUZĂRIN, CRISTIAN GEAMBAȘU (tel. 205.22.85)
Seniori editori MIHAI CIUCĂ, ION CUPEN, TUDOR OCTAVIAN (tel. 205.22.86)
Art director MARIAN TOADER (tel. 205.22.62)

• *Reporteri speciali* MARIUS GEANTĂ, DECEBAL RĂDULESCU, COSTIN ȘTUCAN, VIOREL TUDORACHE, IOAN VIOREL • *Fotbal* AUGUSTIN ROMAN (adjunct - *tel. 205.22.71*), CRISTIAN CREȚU (coordonare divizii inferioare - *tel. 205.22.72*), EDUARD APOSTOL, MIHAI BREZEANU, LIVIU CHIRIȚĂ, VALENTIN DAMIAN, ADRIAN FLOREA, JUSTIN GAFIUC, IONUȚ IORDACHE, MARIUS MĂRGĂRIT, RADU OPRIȘAN, MIHAI PAUL, HORAȚIU SIMA, CĂTĂLIN ȚEPELIN, DAN UDREA, CRISTI ZAGARADNIUC • *Fotbal internațional* (*tel. 205.22.75*) AURELIAN BOTEZATU, THEO JUMĂTATE, BENIAMIN OSMAN, CONSTANTIN POPESCU, DANIEL SCORPIE • *Sporturi* ADRIAN GEORGESCU (șef secție Auto), SORIN ARECCO (Auto), ROBERT BERZA, LUMINIȚA DICULESCU, OANA DUȘMĂNESCU, MIRELA NEAG, MARIAN URSESCU • *Mondene* FLORIANA IACOB • *Utile* MARIUS NĂESCU (șef secție - *tel. 205.22.95*), CARMEN NĂESCU • *Corespondenți zonali* CRISTIAN MARINESCU (Muntenia), CRISTI STĂNCESCU (Oltenia), OVIDIU GANCEA (Banat), OVIDIU MINEA (Moldova) • *Caricaturist* EMIL MIERLĂ • *Secretariat de redacție* RĂZVAN MICLEA, CRISTIAN AGIU, MARIAN ANDREANA, ANGELA IANCU, EMIL MIHAIU • *Imagine* CRISTIAN PREDA (șef secție), GABRIELA ARSENIE, CĂTĂLIN LUȚU • *Editor imagine* DAN BUCUR • *Desk* MARIAN BUSUIOC, CLAUDIA CĂLIN, ANA-MARIA GEORGESCU, MARIA LODROMAN • *IT* LIVIU MATACHE (șef secție), VERONICA SÎRBU, MARIAN GHEORGHIESCU, IRINA VISARION • *Layout* BOGDAN LUBEN (șef secție), LAURENȚIU APETRI, DIANA BACEA, CĂTĂLIN CONSTANTINESCU, ALEXANDRU MIELUȘ, LUMINIȚA TĂBĂRAN, STELA TĂNASE, LAURA TRANDAFIR, VIORICA VOICU, ILEANA ZOTA

Cotidian editat de SC Editura Sportrom SRL
o companie a Ringier Romania
Director General SILVIA LEPIARCZYK
Director financiar SILVIU MOCANU

Șef difuzare, publicitate, marketing și producție RĂZVAN CORNEȚEANU

• *Vînzări de publicitate* CĂTĂLINA ZAMAN (director), DIMITRIA HOGAȘ (tel: 203.09.15; 203.56.44; fax: 203.08.76) • *Marketing* GEORGETA COMAN (*tel. 203.08.03; fax. 203.08.36*) • *PrePress* MEDIA GRAPH SERVICES • *Distribuție* HADRIAN MATEESCU (*tel. 203.09.31, 203.09.33, fax. 203.09.36*) • *Director departament abonamente* VICKY OLTEANU (*tel. 203.09.26, 203.09.90*) • *Director producție* LUCIAN RADU

Redacție: București, bd Ferdinand, nr.99, sector 2,
Tel: 205.22.07; **Fax:** 205.22.58
Web site: http://www.prosport.ro
E-mail: prosport@prosport.ro,
Tipar Imprimeriile Media Pro **Comenzi:** Tel. 490.82.47; Fax 490.82.43
ISSN 1453-3707

Ediția de Transilvania
Redacție: Cluj Napoca, B-dul. 21 Decembrie 1989 nr. 146
Tel: 0264.407.813, 0264.407.828; **Fax:** 0264.407.834
E-mail: redactia@prosportcluj.ro
Publisher ADRIAN POP • *Coordonator ediție* ALIN FORNADE • *Responsabil corespondenți* RAMONA MÎNZAT • *Redactori* RADU BICHIȘ, ADINA OȘAN • *Secretariat de redacție* DORIN PRUNĂ • *Foto* LUCIAN MUNTEAN, IOAN TASI • *IT* VALENTIN STEGARU • *Vînzări* LOREDANA FĂT, IULIA RISTEA (*tel. 0264.407.834*) • *Producție* RAZVAN MICHEȘAN
Difuzare: NDC Cluj Tel: 0264.407.872; **Fax:** 0264.407.871
Tipar Imprimeriile Media Pro Cluj **Comenzi:** Tel 0264.407.869;

ABONAMENTELE la ProSport se pot face la orice oficiu poștal sau filială RODIPET, ziarul fiind înregistrat la numărul 1065 în catalogul publicațiilor

STAREA GAZONULUI

Oprişan: "Natura-i vinovată"

Fratele baronului PSD de Vrancea spune că gazonul de pe "Naţional" a arătat ca o plajă din cauza condiţiilor meteo nefavorabile din ultima iarnă

Marius Geantă

Cînd a primit, fără licitaţie, dreptul de a efectua lucrările de amenajare a gazonului de pe stadionul "Naţional", Adrian Oprişan a crezut că va da lovitura vieţii. Nu atît ca urmare a banilor încasaţi, aproximativ 20.000 de dolari, cît a imaginii pe care i-ar fi dat-o transformarea unei suprafeţe acceptabile, cum era cea de pe "Naţional" în octombrie, într-una excelentă pentru partida cu Danemarca.

Momentul adevărului. **Sîmbătă, la ora partidei, Adrian Oprişan s-a aşezat în faţa televizorului, în casa din Focşani, şi a ascultat huiduielile publicului. "Era firesc ca oamenii să compare terenul cu o plajă. Iarba care s-a văzut în unele zone era de la însămînţarea din noiembrie. Ultima plantare a seminţelor, din martie, n-a fost eficientă din cauza vremii. Starea climaterică n-a permis ca stratul de gazon să se evidenţieze", a explicat Adrian Oprişan. Acesta a afirmat şi că "terenul a fost practicabil, excluzînd senzaţia jucătorilor, care au spus că au obosit mai repede ca de obicei".**

Misterul nisipului. "Fotbaliştii n-au alunecat din cauza stratului de nisip, care oricum a avut doar 3 milimetri. Instabilitatea lor a venit ca urmare a solului argilos de dedesubt. Pămîntul e mişcător şi chiar dacă va apărea iarba pe el, jucătorii vor avea aceleaşi probleme. Puteam să-l udăm înaintea partidei, pentru a nu se mai ridica praful, şi ar fi fost mai bine pentru imaginea noastră", a spus Oprişan. Întrebat care a fost rolul nisipului împrăştiat pe teren, fratele baronului PSD a continuat discursul halucinant: "Trebuia să plouă în timpul meciului, pentru a se vedea diferenţa faţă de partida cu Norvegia. Tricourile nu s-ar mai fi murdărit de această dată, pentru că n-ar mai fi existat noroi. De aceea am pus nisip, pentru a nu exista din nou noroi".

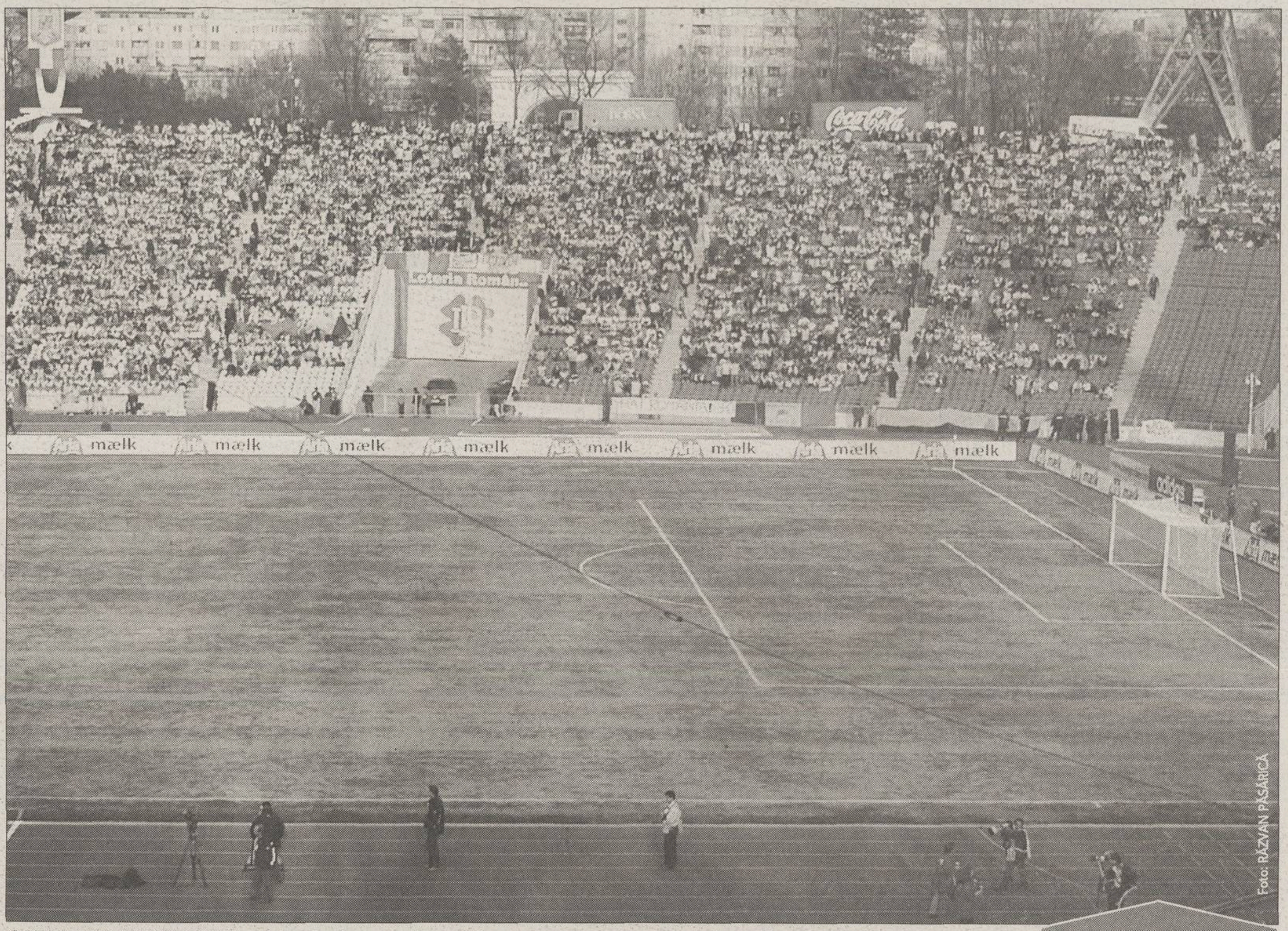
Foto: RĂZVAN PĂSĂRICĂ

GAZON BUN PESTE 7 ZILE. ***Adrian Oprişan susţine că "pentru a creşte iarba trebuie ca timp de 13 zile să fie o temperatură de minimum 8 grade Celsius. Au trecut deja şase zile, iar săptămîna viitoare veţi vedea că terenul va arăta foarte bine"***

SE PLÎNGE DE BANI

Spune că a pierdut

"Am muncit cu conştinciozitate şi stoicism. Am fost eficienţi şi în unele momente am depus muncă voluntară. La capitolul costuri am fost descoperiţi, pot spune chiar că mai mult am pierdut din această afacere", s-a plîns Oprişan. Reproşuri? "Cei cu care am încheiat contractul n-aveau ce să ne reproşeze, cîtă vreme au fost alături de noi. Toţi oamenii implicaţi în această acţiune sacrosanctă au înţeles că am depus toate eforturile şi că totul e în regulă". Autoreproşuri? "Că n-am inclus în contract o clauză legată de condiţiile meteo. Data viitoare trebuie să-mi iau măsuri faţă de cei profani, care nu se pricep şi vorbesc în necunoştinţă de cauză". Data viitoare? "Am primit deja cîteva oferte de la echipe de club. Stăpînesc foarte bine acest domeniu. Dacă ar fi să mă ocup de un proiect similar, m-aş apuca de treabă de mîine. De ce să nu iau încă o dată taurul de coarne şi să-l dobor?".

Absolvent al "şcolii experienţei"

Adrian Oprişan *(foto)* a emigrat în Italia în 1990 şi locuieşte într-un orăşel din provincia Treviso. Este patronul unei societăţi ce are ca obiect de activitate gazonarea şi construcţia sistemelor de drenaj pentru terenuri. "N-am studii de specialitate, dar am o şcoală a experienţei şi a practicii faţă de acest fenomen", se mîndreşte fratele lui Marian Oprişan.

Avertismentul lui Cozmîncă

Ministrul administraţiei publice, Octav Cozmîncă, a spus ieri că "Guvernul va analizaprestaţia echipei naţionale, a federaţiei şi a MTS, dar şi modul cum s-au efectuat lucrările de refacere a gazonului de pe stadionul Naţional". Demnitarul a acuzat conducerea FRF, spunînd că "s-a construit Casa Fotbalului, s-au cheltuit milioane de dolari, cînd se puteau reface sau construi terenuri care să se prezinte în condiţii normale". Mircea Sandu a replicat ironic: "Eu sînt vinovat pentru toate", adăugînd apoi: "Toate sporturile de echipă din România au dispărut şi poate că a venit şi vremea fotbalului. Guvernul trebuie să accepte investiţii pe plan local dacă vrem în continuare sport de performanţă".

INTERVIU

"Lobi mi-a strigat «Singur, singur!»"

Reghecampf a încercat să-i paseze portarului după ce Lobonţ i-a strigat că e liber, sperînd că aşa se poate construi mai repede un nou atac la poarta danezilor

Cristi Zagaradniuc

Debutul la echipa naţională s-a încheiat pentru echipierul lui Energie Cottbus cît se poate de prost. După ce a intrat pe teren, echipa României a luat trei goluri, iar la unul dintre ele mingea trimisă cu capul spre Lobonţ a însemnat, practic, reuşita de 3-2 pentru danezi.

PRO Reghe, ai ajuns la Cottbus?

De duminică, iar acum mă pregătesc să plec la antrenament. Mi-nchipui ce-or să mă ia în bîză colegii.

PRO Cum a fost la pasa aia proastă din care danezii au luat conducerea?

A fost o nesincronizare colectivă încă dinainte de centrare. Cînd mingea venea spre mine, Lobi mi-a strigat: "Singur, singur!", iar eu m-am gîndit să-i pasez lui, să plecăm repede pe contraatac. Trebuia să o dau afară sau cît mai departe, dar am greşit.

PRO Care crezi că sînt motivele dezastrului?

E greu să mă apuc eu să vorbesc. Cert e că scorul nu reflectă ce a fost pe teren. Dacă nu luam al doilea gol atît de repede cred că am fi învins, pentru că noi am fost mai buni. Ştiu că voi fi contrazis, însă am dominat tactic două treimi din meci. Ei au aşteptat, nu s-au complicat să construiască, iar finalul partidei i-a găsit mai proaspeţi. A mai fost şi publicul ăla fantastic, pentru care toţi am vrut să dăm totul. Iar cînd vrei prea multe, exact atunci îţi ies puţine!

PRO Ce lipseşte echipei naţionale în ultima vreme?

Disciplina tactică, adică exact ce a avut sîmbătă Danemarca în plus. Însă asta e cel mai uşor de învăţat. Ne-am prăbuşi dacă ar fi vorba de lipsa valorii sau a talentului, dar nu se pune problema de aşa ceva la noi. Sîntem buni şi eu cred încă în calificare.

PRO Terenul cum ţi s-a părut?

Cine îţi dă atenţie la 2-5 dacă tu, jucător, critici pe altcineva? A fost prost, oricum. Părea tare, însă cînd sprintai ţi se afunda piciorul. Greu de jucat pe el.

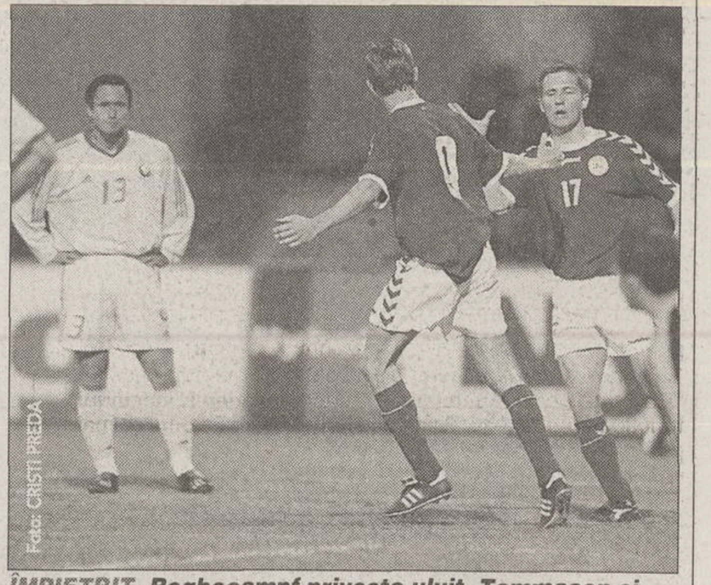
Foto: CRISTI PREDA

ÎMPIETRIT.* *Reghecampf priveşte uluit. Tommason şi Jorgensen se bucură după golul marcat de atacantul lui Milan din pasa fundaşului român

VOCEA SUPORTERILOR

De ce i-am fluierat pe "tricolori"

Printre sutele de mesaje şi telefoane primite la redacţie după meciul cu Danemarca s-a numărat şi e-mailul lui Alex Manoilescu, autorul unui reportaj care surprinde bucuria sosirii la stadion şi tristeţea de după joc. Redăm mai jos cîteva pasaje

Sîmbătă, ora 16:00

Mă grăbesc să dau un telefon. "Hai, măi, Vlad, vii odată? Întîrziem." Vine. E tîrziu deja. Plecăm spre stadion. Se merge greu nu numai din cauza gropilor, ci şi pentru că sînt multe maşini care merg înspre stadion. Facem cam 25 de minute, ceea ce poate fi considerată o performanţă. Uluitor, găsim şi loc de parcare. Îl culegem pe Ştefan de la primul cordon de Poliţie şi ne grăbim spre intrare.

16:40. Ajungem

Arătăm biletele. Aş vrea să primesc şi eu tricoul acela galben care mi s-a promis la televizor, dar mi se spune că s-au terminat. Cum puteau să se termine avînd în vedere că am bilet? Înseamnă că pe al meu l-a luat altcineva. Nu mai am timp să mă revolt. Urcăm repede scările şi îi găsim şi pe ceilalţi. Ştefan găseşte un scaun mai jos puţin, mie şi lui Vlad ne-a păstrat Răzvan un loc. Mai mult nici nu ar fi putut. Mă revolt iar gîndindu-mă la biletul meu pe care scrie şi rînd, şi loc, dar îmi dau seama că aici nu sîntem la teatru. Şi domnul de la intrare care mi-a rupt biletul seamănă foarte mult cu cel de la care am cumpărat; oare or fi fraţi? Am dat 190.000 pe bilet. E bine, alţii au dat 250.000.

18:00. Începe meciul

"RO-MÂ-NI-A!". Min. 5. GOOOOOOOL!!!!!! "Mu-tu! Mu-tu!" A dat gol Mutu, semn bun. Nu sînt superstiţios, dar cînd mă uit la fotbal devin imediat o babă. O adolescentă din faţa mea e în extaz, cred că îl iubeşte la fel de sincer cum o iubeam eu pe Claudia Schiffer cînd eram în liceu. Min. 9. Filipescu doarme; Lobonţ respinge; Rommedahl înscrie. Nu-i nimic. "Haideţi pe ei / Pe ei, pe mama lor". "Faceţi valuri". Facem. Min. 36. Codrea îl angajează ideal pe Tomasson, Lobonţ devine brusc un semizeu pentru mine. Pauză.

19:00. Repriza a 2-a

Mutu driblează pe stînga, Dorinel Munteanu... GOOOOOOL!!!! "RO-MÂ-NI-A!" Min. 53. Gravesen - Rommedahl - iese Lobonţ - îl lăudam pe Lobonţ - Gravesen înscrie golul carierei lui

Min. 57 Ganea GOOOO.... bară

Înseamnă că se poate. "RO-MÂ-NI-A!". Observ că joacă Rădoi. De ce nu l-am văzut pînă acum? Mai bine că nu s-a remarcat ca Filipescu. Min. cincizeci-şi-ceva. Un român ia cartonaş galben; în faţa mea nişte moldoveni: "Bă, băiatuli, băi..."; în stînga un ardelean: "No, da' ăsta nu merita carton"; din spate "Pupa-te-ar mă-ta rece!", ăsta e clar bucureştean. Min. 62. Intră Reghecampf. Pentru numele lui Dumnezeu, de ce? Min. 72. Pasă Reghecampf, gol Tomasson. Pot să jur că am văzut din tribună stupoarea de pe faţa lui Lobonţ. Se aud nişte fluierături: "Nu fiţi nasoi, se mai întîmplă". Min. 74. Filipescu doarme iar, Rommedahl centrează, Tomasson luftează. Contra marchează. Din jurul meu se strigă "Demisia". Noi nu strigăm pentru că ni se pare clişeu. Dar fluierăm, strigăm "huo", strigăm "ole" la mişto, aplaudăm pe danezi. De ce? Pentru că Filipescu, după ce că a jucat ca în Divizia B găseşte de cuviinţă să tragă de timp, pentru că Popescu este mai imobil decît statuia pe care ne-o cerea acum cîţiva ani, pentru că Ganea va rata cu poarta goală, pentru că Reghecampf şi Contra, pentru că ... Răzvan zice că probabil aşa se simt şi azerii la fiecare meci: rîd, dar rîd nervos. Vlad face socoteli: 190.000 împărţit la 7 goluri iese 25-30.000 golul, o afacere bună. "Ovidiule, vreau banii înapoi pe bilet!". Vine şi 5-2 inevitabil. Putea să fie şi 8-2 la fel de bine.

20:00. Plecăm

Mă gîndesc la amărîţii ăia care au venit de la Suceava, că au făcut două zile pe drum degeaba. Cineva lîngă mine zice că mai bine îl băga pe Mihalcea. Mă pufneşte rîsul, dar în gîndul meu îmi zic că mai bine îl chema pe împiedicatul ăla de Claudiu Răducanu. Ar fi fost mai motivat.

21:00. Mîncăm o shaorma

Auzim ştirile la radio: "Iordănescu şi-a dat demisia!". Mi se pare logic. Am fost întotdeauna de părere că Iordănescu le datorează prea mult unor jucători pentru a avea puterea de a nu-i convoca. Vrem un antrenor tînăr care nu are cuvîntul "temporizare" în vocabular. Lucescu oricum nu ar veni pînă la vară. Următoarea ştire: un om a murit pe un drum european din cauza unei gropi din carosabil. Problema gazonului nu mi se mai pare importantă.

22:00. Acasă.

Ajung la timp să revăd golul lui Gravesen: incredibil ce noroc a avut! E trist să iei cinci goluri fără să ai vreo vină. Aflu că Adrian Năstase nu a fost la meci, iar Mircea Sandu şi Mitică Dragomir au plecat înainte de încheierea partidei. De ce nu mă mir? Hagi: "Eu nu sînt din anturajul naţionalei. Sînt doar un ex." Atunci ce faci în toate cantonamentele, Gică? Turism? Pădureanu. Mai bine nu mă gîndesc la ce a zis că mă enervez inutil. Daţi-ne voie, nouă, ăstora care i-am aplaudat cînd au murit pe teren, să îi fluierăm cînd îi doare în cot.

La 12 ar fi rezumatele pe Eurosport. Nu mă mai interesează; mai bine mă uit la un film sau citesc o carte. Dar cehii cum au putut? Sau croaţii, sau ucrainenii....? Nu mă mai interesează. Pînă la următorul meci, cel puţin.

Foto: CĂTĂLIN LUŢU

VLAD, OVIDIU ŞI ŞTEFAN.* *Sau Răzvan, Marian şi Tudor, sau Marius, Cristi şi Dan, sau Cătălin, Viorel şi Andrei

Autopropunere

Subsemnatul, Grad Bogdan, îmi ofer serviciile echipei naţionale de fotbal

Îmi iau următorul angajament:

- **promit să îmi ţin omul pe care îl am în grijă**
- **promit să recuperez mingile degajate de portar, nu doar să le urmăresc cu privirea**
- **promit să nu dau pase de gol atacanţilor adverşi care rămîn singuri cu portarul nostru**
- **promit să nu îmi dau autogol**
- **promit să nu fiu doar un jalon în calea adversarilor**
- **promit că dacă voi avea în faţă poarta goală voi da gol sau măcar în bară**

Menţionez că am jucat 3 ani în Divizia D şi judeţeană, deci mă pot acomoda cu orice tip de teren îmi asigură federaţia, inclusiv pietriş, zgură, apă sau mlaştină.

Cu speranţa că se va apela la serviciile mele, vă salut cu respect

Grad Bogdan,
Satu Mare

PENALIZARE

Depunctare pentru Maxim

În urma memoriului Stelei, din 11 martie, LPF a anunţat ieri Sportul că are deja două puncte mai puţin în clasament pentru datoria de 150.000 de dolari

Marius Mărgărit

Deşi Dumitru Dragomir anunţa în iarnă că "atît timp cît sînt eu la Ligă nici un club nu va fi depunctat", ieri, clubul Sportul a fost înştiinţat că începînd cu 18 martie a fost penalizat cu două puncte, în urma neachitării către stelişti a datoriei de 150.000 de dolari pentru Florin Maxim. Pe 11 martie, Steaua a depus un ultim memoriu la Ligă, prin care anunţa că nu şi-a primit banii, iar ieri, după mai multe amînări, Compartimentul Competiţii al LPF a pus în aplicare hotărîrea definitivă a Comitetului Executiv al FRF din decembrie 2002. Astfel, conform clasamentului de pe site-ul oficial al Ligii (foto facsimil), formaţia din Regie figurează acum pe locul 15, cu numai 20 de puncte, deşi agonisise 22 în campionat.

Secretarul general al LPF, Valentin Alexandru, a precizat că "pe 17 martie am vorbit cu domnul Şiman şi i-am avertizat să plătească datoria. A spus că va discuta cu domnul Viorel Păunescu, să obţină o altă amînare, însă n-a făcut-o. De aceea, depunctarea a început să funcţioneze de pe 18 martie, cîte un punct la 7 zile. Sportul poate face contestaţie în termen de cinci zile la Consiliul Ligii sau Comitetul Executiv al FRF şi în funcţie de decizia acestor foruri, dacă va plăti, există şi varianta de a-şi recupera punctele. Precedente au mai existat".

La rîndul său, Gigi Becali a spus că "eu i-am propus lui Şiman să-l mai amîn trei luni, dar să-mi dea ca garanţie două dezlegări ale unor jucători. N-a vrut nici aşa, deci înseamnă că nu vrea să-mi dea banii"

Foto: ProSport

MĂRUL DISCORDIEI. *Florin Maxim (stînga) a fost transferat de mai mult de un an în Regie. Cum patronul Vasile Şiman n-a achitat încă datoria, Sportul a pierdut deja două puncte*

CLASAMENT

1. Rapid	19	14	2	3	40-14	44p	(+17)
2. FC Naţional	19	10	3	6	32-19	33p	(+6)
3. Steaua	19	9	6	4	23-17	33p	(+3)
4. Gloria	19	8	5	6	23-17	29p	(+2)
5. Dinamo	19	9	2	8	34-29	29p	(-1)
6. FCM Bacău	19	7	5	7	20-18	26p	(-4)
7. Astra	19	8	2	9	26-27	26p	(-4)
8. FC Braşov	19	7	5	7	21-22	26p	(-4)
9. Oţelul	19	7	5	7	19-24	26p	(-1)
10. Farul	19	8	2	9	21-29	26p	(-1)
11. Ceahlăul	19	6	6	7	29-25	24p	(-6)
12. FC Argeş	19	6	4	9	21-26	22p	(-5)
13. "Poli" AEK	19	7	1	11	25-35	22p	(-8)
14. U Craiova	19	5	6	8	18-26	21p	(-9)
15. Sportul *	19	6	4	9	23-29	20p	(-5)
16. UTA	19	5	2	12	18-36	17p	(-10)

Echipă penalizată cu două puncte, cîte unul la fiecare şapte zile calendaristice, începînd cu 18.03.2003

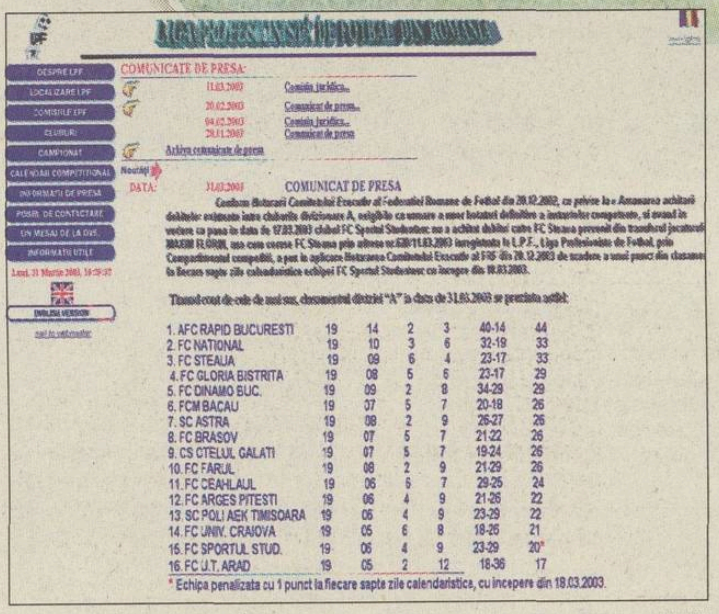

COMUNICATE DE PRESA:

11.03.2003 Comisia juridica...
20.02.2003 Comunicat de presa...
04.02.2003 Comisia juridica...
28.11.2002 Comunicat de presa

Arhiva comunicate de presa

DATA: 31.03.2003 COMUNICAT DE PRESA

Tinand cont de cele de mai sus, clasamentul diviziei "A" la data de 31.03.2003 se prezinta astfel:

1. AFC RAPID BUCURESTI	19	14	2	3	40-14	44
2. FC NATIONAL	19	10	3	6	32-19	33
3. FC STEAUA	19	09	6	4	23-17	33
4. FC GLORIA BISTRITA	19	08	5	6	23-17	29
5. FC DINAMO BUC.	19	09	2	8	34-29	29
6. FCM BACAU	19	07	5	7	20-18	26
7. SC ASTRA	19	08	2	9	26-27	26
8. FC BRASOV	19	07	5	7	21-22	26
9. CS OTELUL GALATI	19	07	5	7	19-24	26
10. FC FARUL	19	08	2	9	21-29	26
11. FC CEAHLAUL	19	06	6	7	29-25	24
12. FC ARGES PITESTI	19	06	4	9	21-26	22
13. SC POLI AEK TIMISOARA	19	06	4	9	23-29	22
14. FC UNIV. CRAIOVA	19	05	6	8	18-26	21
15. FC SPORTUL STUD.	19	06	4	9	23-29	20*
16. FC U.T. ARAD	19	05	2	12	18-36	17

* Echipa penalizata cu 1 punct la fiecare sapte zile calendaristice, cu incepere din 18.03.2003.

PRECEDENT

Şi în "B" s-a depunctat, dar apoi s-a revenit

În ianuarie, FRF a decis să depuncteze echipele care datorau altor grupări sume din transferuri de jucători. Atunci, Bucovina Suceava şi Gloria Buzău au fost penalizate cu cîte 5 puncte pentru datorii de 10.000 de dolari, respectiv 7.000 de dolari către Petrolul, iar lui "Poli" Iaşi i-au fost scăzute două puncte pentru neachitarea unei tranşe de 19.000 de dolari Forestei Fălticeni. Pînă la începerea returului, toate cluburile au făcut dovada plăţilor, iar federaţia a decis anularea depunctărilor. *(Alexandru Banu)*

"HOTĂRÎREA NU ESTE LEGALĂ"

Patronul grupării din Regie, Vasile Şiman, a contestat decizia din punct de vedere regulamentar, anunţînd că va face apel la Comitetul Executiv al FRF. "Hotărîrea nu este legală. E o eroare a Ligii şi o vom contesta, pentru că nu mi se pare corect ca echipa să fie depunctată. Nu neg datoria, dar aici este o problemă de procedură", a spus Şiman care a venit şi cu o propunere inedită: "Eu zic să ne depuncteze de tot, barem să pornim de la zero, şi, avînd în vedere că mai sînt 11 etape, măcar mai putem acumula 33 de puncte".

"ŞIMAN NE SFIDEAZĂ"

Patronul Stelei, Gigi Becali, este supărat pe omologul său de la Sportul, Vasile Şiman: "N-are bun-simţ, nu a dat nici măcar un telefon să-mi ceară o nouă amînare. Eu am plătit banii la toate lumea, pînă la ultimul dolar. Înseamnă că sînt fraier? El a încercat să profite de faptul că sînt băiat bun, dar l-am păsuit destul. A tot vorbit de respectul între conducători şi acum ne sfidează. Îmi pare rău de jucătorii de la Sportul, însă Şiman trebuie să se înveţe minte!".

Din vară, Dan Petrescu?

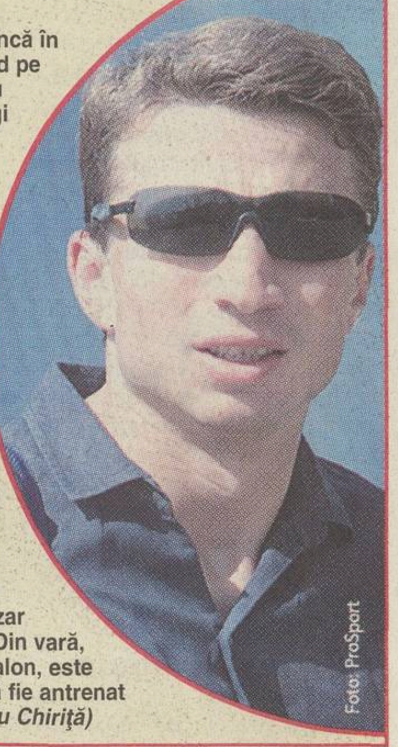

Foto: ProSport

Vasile Şiman nu s-a hotărît încă în privinţa noului antrenor. Rînd pe rînd, variantele vehiculate au căzut din diferite motive. Gigi Mulţescu a preluat pe "Poli" AEK, Emil Săndoi a refuzat considerînd prea mică suma oferită, 15.000 de dolari pe an, iar Gică Hagi nu are deocamdată în intenţie să antreneze în Divizia A. După unele informaţii, pentru a-l convinge pe "Rege" să vină în Regie, Şiman ar fi apelat şi la Gabi Balint, mizînd pe prietenia dintre antrenorul lui Şerif Tiraspol şi Hagi, dar demersul nu a avut succes. În aceste condiţii, nu este exclus ca pînă la finalul campionatului echipa să fie condusă de pe bancă de Cezar Zamfir şi Romulus Chihaia. Din vară, dacă va rămîne în primul eşalon, este foarte probabil ca Sportul să fie antrenat de Dan Petrescu (foto). *(Liviu Chiriţă)*

SELECŢIE DE COPII ÎN GHENCEA

Centrul de copii şi juniori al Stelei organizează, începînd cu 3 aprilie, selecţii pentru două grupe de copii, cei născuţi în 1995 şi 1996. Prima va fi antrenată de Mihail Majearu, iar cealaltă de antrenorul emerit Petre Mihai, cel care i-a descoperit, crescut şi promovat pe cîţiva dintre jucătorii de marcă ai roş-albaştrilor, printre care Ilie Dumitrescu, Dan Petrescu sau Marian Aliuţă. Selecţia se va desfăşura pe termen nelimitat, zilnic, între orele 9:00-11:00 şi 15:00-17:00. *(Marius Mărgărit)*

Cum poţi zugrăvi economic un apartament*?

ECOPLAST
vopsea rezistentă la spălare
pentru interior
KÖBER

www.kober.ro

*două camere, 55m², două straturi

Simplu: cu doar două găleţi de 15L de Ecoplast.

Se întinde repede, se consumă puţin, acoperă perfect. Albul său superior rezistă mult în timp. Este Ecoplast - vopseaua economică de la Köber.

Economic. Ecologic. ECOPLAST.

info Köber h: 9-18
0 800 8 33 0 33
APEL GRATUIT

KÖBER
garantează

U CRAIOVA

McBreen a luat bătaie într-o discotecă din Bănie

Foto: ProSport

Pentru că a vrut să "agaţe" amica unui rrom, australianul a încasat cîţiva pumni peste faţă

Ionuţ Iordache

După 9 luni petrecute la Craiova, Daniel McBreen (foto) se consideră un oltean get-beget. Chiar dacă pe teren îşi face apariţia mai rar, iar atunci cînd joacă o face prost, "cangurul" a învăţat binişor româneşte şi este un client fidel al barurilor şi al restaurantelor din Bănie. Tovarăş bun cu Marius Sava, "Macca" s-a îndrăgostit de discoteca "East 17", unde-şi petrece serile de fiecare dată cînd are prilejul.

Sîmbătă, 22 martie, distracţia australianului s-a lăsat cu scandal, după ce blondul atacant a făcut greşeala să încerce să "agaţe" o fată aflată sub "protecţia" unui rrom. Conform unor martori oculari, Daniel n-a luat în seamă atenţionările prietenilor cu care venise acolo, care l-au sfătuit să se potolească şi să-şi găsească altă parteneră de dans, şi a fost nevoit să îndure răzbunarea ţiganilor. Pe neaşteptate, McBreen s-a trezit încasînd cîţiva pumni în bărbie, care l-au clătinat serios, mai ales că pînă atunci nu consumase doar apă minerală sau sucuri naturale.

Incidentul a fost stopat înainte să ia amploare, intervenţia oamenilor de ordine din discotecă fiind decisivă. Fotbalistul a plecat la puţin timp după aceea acasă, dar a mai fost văzut în următoarele zile în "East 17", fără a mai crea scandaluri.

Crăciunescu se duce la mănăstire

Exasperat de numeroasele accidentări cărora le-a căzut victimă în ultimul an, Cătălin Crăciunescu (foto) va apela şi la ajutorul divin pentru a depăşi perioada dificilă pe care o traversează. "De vara trecută, numai necazuri am avut. La Dinamo n-am jucat nici o secundă, m-am lovit grav la genunchiul drept, fiind nevoit să stau luni bune pe tuşă. Revenit în Bănie, am avut probleme de sănătate la începutul turneului de la Norcia, apoi am jucat două-trei meciuri şi iar m-am accidentat. Parcă aş fi blestemat! Ca să scap de belele, o să merg la Mănăstirea Tismana să mă rog. Sper să mă ajute Dumnezeu", a spus fundaşul oltean. Crăciunescu va efectua în această dimineaţă un RMN, ca să ştie exact care e situaţia genunchiului stîng, umflat foarte tare după amicalul de sîmbătă, din Ghencea (0-0).

RAPID

Inter îl monitorizează pe Raț

Foto: ProSport

FINALUL POATE FI DECISIV. *Italienii de la Inter disecă jocurile lui Raţ (stînga, în duel cu braşoveanul Mircea Stan) din ultimele şase luni, iar cele 11 etape rămase din campionat devin hotărîtoare pentru el*

Massimo Moratti oferă în jur de 3 milioane de euro în schimbul fundaşului giuleştean, iar Bratu e dorit de Dinamo Kiev, ucrainenii oferind 2,5 milioane de euro

Radu Oprişan
Cristi Zagaradniuc

Rapid continuă să fie clubul cu jucătorii cei mai ofertaţi din străinătate în acest moment. Întîlnirea echipei naţionale cu Danemarca a prilejuit o reconfirmare a faptului că tinerii fotbalişti ai lui Rednic sînt în vizorul cluburilor cu nume. Impresarul Ioan Becali a fost în tribună cu un grup de iscoade, dar nu a dorit să confirme în mod special ofertele rapidiştilor. "Sincer, nu ştiu pentru cine anume au venit oaspeţii mei", a declarat procuratorul.

Pe post cu Coco. Cea mai clară ofertă pe care o deţine conducerea Rapidului în acest moment este cea formulată de Internazionale Milano pentru fundaşul Răzvan Raţ. Discuţiile au avansat destul de mult, stabilindu-se chiar şi un preţ ce variază între 2.800.000 şi 3.000.000 de euro. Fundaşul, care împlineşte în luna mai 22 de ani, are contract cu Rapid pînă în vara lui 2004 şi cîştigă 35.000 de dolari din contractul anual. De curînd, el a negociat o nouă înţelegere cu gruparea giuleşteană, pînă în 2007, urmînd să i se fixeze şi o clauză eliberatoare de 3 milioane de euro.

În acest moment, jucătorul cel mai des folosit de Cuper la Inter pe postul pe care evoluează Raţ este Francesco Coco. "Vorbe în jurul numelui meu au fost destule, aşa că prefer să fiu rezervat. Îmi place Inter, Recoba e idolul meu şi ar fi fantastic să joc alături de el. La mine însă n-a ajuns nici o informaţie despre asta", a declarat Raţ.

Pe Bratu nu-l lasă să plece. În afară de interesul manifestat la un moment de olandezii de la Vitesse Arnhem, Florin Bratu a fost curtat de mai mult de cluburi din spaţiul ex-sovietic, numele vehiculate fiind cele ale grupărilor Spartak şi Lokomotiv. De curînd ar fi intrat pe fir şi Dinamo Kiev, care oferă 2,5 milioane de euro. Totuşi, George Copos nici nu vrea să audă de vreun transfer: "Bratu nu pleacă în nici un caz acum, şi cred că nici în vară, dacă avem perspective să ne facem echipă pentru Liga Campionilor. La fel ca şi Maftei, Raţ şi Niculae, e un jucător de mare valoare şi nu trebuie să plece la prima ofertă. Va mai avea şanse".

PRECIZARE

"Dacă renunţ la conducere, voi deveni antrenor"

Foto: ProSport

După ce conducerea din Ştefan cel Mare a lăsat să se înţeleagă că Răzvan Lucescu (foto) va merge la Dinamo din vară, oficialul rapidist susţine că nici o clipă nu s-a pus problema ca el să renunţe la funcţia de la Rapid pentru a o prelua în Ştefan cel Mare. "E posibil ca aceste speculaţii să se fi născut datorită relaţiei mele cu Andone, un antrenor cu care am lucrat şi m-am înţeles foarte bine. Nu vreau să cred că e vorba deja de un război psihologic înaintea întîlnirii noastre directe de peste două etape. Deocamdată aparţin Rapidului şi dacă va fi să plec nu o voi face în conducerea altui club. Mai degrabă în postura de antrenor", a precizat Lucescu jr. Dacă Mircea Rednic a spus că "nu cred într-o despărţire, mai degrabă seamănă a destabilizare", Gigi Corsicanu', liderul galeriei, susţine că "Răzvan este un rapidist convins. A ţinut cu Dinamo cum a ţinut şi cu Galata şi cum ţine cu Beşiktaş. Pînă acum Lucescu a avut doar prietene, de Rapid s-a îndrăgostit, asta să fie clar pentru toată lumea!".

SCHUMACHER, LA PRIMUL GOL ÎN CHINA

Transferat în iarnă la Yunnan Hongta, în prima ligă chineză, fostul căpitan al giuleştenilor, Constantin Schumacher, a marcat săptămîna trecută pentru prima dată în contul noii sale echipe. În etapa a treia, Schumi a înscris un gol dintre cele 3 cu care Yunnan a învins în deplasare pe Tianjin Taida. În cele 4 runde disputate pînă acum din actuala ediţie de campionat, ex-rapidistul a fost mereu titular. "E foarte bine văzut aici. Toată lumea, antrenori, coechipieri şi suporteri, l-a adoptat imediat, devenind idolul galeriei", a mărturisit Victor Naicu, om de bază, şi el, la Hongta. După două victorii şi două remize, Yunnan ocupă locul secund în clasament, urmînd a da piept etapa viitoare cu Dalian Shide, campioana de anul trecut. *(Adrian Florea)*

NIŢĂ A BĂTUT PALMA CU COPOS

Deşi în ultima vreme nu mai avusese voie să se pregătească nici măcar cu echipa de tineret, Robert Niţă s-a prezentat de ieri la antrenamentele primei echipe. Fotbalistul a fost de acord să renunţe la 20.000 de dolari din contractul de 60.000 de dolari pe care trebuia să-i ia în acest sezon. "Bine că s-a încheiat pînă la urmă asta. Pînă la vară voi da totul pentru Rapid", a declarat Niţă.

100.000
BANCA NAŢIONALĂ A ROMÂNIEI
UNA SUTĂ MII
BERGENBIER SARE CU BANUL
BERE DE CALITATE
Bergenbier

Bergenbier®

REGULAMENTUL OFICIAL
AL CAMPANIEI PROMOŢIONALE
"BERGENBIER SARE CU BANUL!"

Secţiunea 1. **ORGANIZATORUL CAMPANIEI**

Organizatorul Campaniei Promoţionale Naţionale "Bergenbier sare cu banul!" ("Campania") este Compania de Distribuţie Naţional S.A. ("Organizatorul"), cu sediul în str. Av. Mircea Zorileanu nr.18, Sector 1, Bucureşti, România.
Campania se va derula conform prevederilor prezentului regulament ("Regulamentul"), obligatorii pentru toţi participanţii.
Organizatorul îşi rezervă dreptul de a modifica Regulamentul pe parcursul desfăşurării Campaniei. Eventualele modificări vor fi aduse la cunoştinta publicului prin intermediul presei scrise.

Secţiunea 2. **ARIA DE DESFĂŞURARE A CAMPANIEI**

Campania este organizată şi desfaşurată pe teritoriul României.

Secţiunea 3. **PERIOADA DE DESFĂŞURARE A CAMPANIEI**

Campania va începe la data de 1 aprilie 2003 şi se va încheia la data de 1 iunie 2003.

Secţiunea 4. **MODUL DE DESFĂŞURARE A CAMPANIEI**

În perioada promoţiei se vor comercializa doze de bere blondă Bergenbier 0,5l pe care va fi menţionat numele Campaniei, "Bergenbier sare cu banul!". Numai aceste ambalaje ("Doze Promoţionale") vor participa la Campanie.
Pe Dozele Promoţionale sunt înscrise următoarele:
În partea de sus a dozei :"Bergenbier sare cu banul!"
În partea de jos a dozei :"3 x 100.000.000 lei, 30.000 x 100.000 lei".
Pe verso: "Cumpără în perioada 1 aprilie - 1 iunie 2003 cutii de bere Bergenbier şi poţi câştiga unul sau mai multe premii care îţi "saltă" moralul: fie o bancnotă de 100.000 lei, fie un cec de 100 milioane lei! Ele pot sări, la propriu, din interiorul cutiilor pe care este scris "Bergenbier sare cu banul!" Există 30.000 de bancnote şi 3 cecuri care, aflându-se sub presiune, abia aşteaptă să ţâşnească afară. Baftă! Prietenii ştiu de ce!"
Pe verso jos: "Dacă ai câştigat unul dintre cecuri, sună la 021 203.6103, pentru a afla cum poţi intra în posesia banilor. Dozele câştigătoare nu conţin bere, ci apă.
Nu se recomandă consumul acesteia.
Participanţii pot suna la numărul special înfiinţat al Campaniei: 021 203.6103 - apel cu tarif normal ("Telefonul Campaniei") sau pot accesa site-ul **www.bergenbier.ro**, pe întreaga perioadă de desfăşurare a Campaniei, pentru a obţine mai multe informaţii despre Campanie şi/sau o copie a Regulamentului de desfăşurare a acesteia.
Telefonul Campaniei va funcţiona între orele 09:00 şi 18:00, de luni până vineri, între 1 aprilie şi 1 iunie 2003.

Secţiunea 5. **PREMIILE ACORDATE**

Premiul	Numărul premiilor	Valoarea premiilor
Cec în valoare de 100.000.000 lei	3	300.000.000
Bancnotă 100.000 lei	30.000	3.000.000.000
Număr total de premii	**30.003**	
Valoare totală premii		**3.300.000.000**

Toate aceste sume sunt nete.

Secţiunea 6. **REVENDICAREA ŞI ACORDAREA PREMIILOR**

6.1 Premiile în valoare de 100.000 lei se câştigă pe loc, la deschiderea dozelor câştigătoare, bancnota aflându-se în interiorul acestora.
Sunând la Telefonul Campaniei, câştigătorii acestor premii pot obţine în schimbul dozelor câştigătoare o Doză Promoţională (în limita stocurilor existente) sau o doză normală de Bergenbier 0,5l.
6.2 Contravaloarea cecurilor de 100.000.000 lei va putea fi obţinută astfel: câştigătorii acestora vor suna la Telefonul Campaniei, se vor identifica şi vor fi invitaţi să se prezinte în faţa Notarului Public indicat de Organizator care va valida cecurile câştigătoare pe baza elementelor de siguranţă pe care acestea le conţin.
La prezentarea în faţa Notarului Public, câştigătorii vor avea asupra lor cec ul câştigător, doza promoţională câştigătoare şi actul de identitate.

Validarea se va face în prezenţa şi a unui reprezentant autorizat al Organizatorului, care va oferi în schimbul dozei câştigătoare o Doză Promoţională (în limita stocurilor existente) sau o doză normală de Bergenbier 0,5l.

După validarea cecului, câştigătorul şi reprezentantul autorizat al Organizatorului vor semna un proces verbal de îndeplinire a criteriilor de participare stabilite prin prezentul Regulament (vezi Secţiunea 9).

Contravaloarea premiului va fi achitată de către Organizator prin transfer bancar, într-un cont bancar indicat de câştigător, în termen de maximum 30 zile de la validarea acestuia.
Responsabilitatea deschiderii unui cont bancar îi revine câştigătorului.

Cecurile reprezentând premii în această campanie nu constituie instrument de plată conform legislaţiei române în vigoare.
Data limita de revendicare a premiilor este 1 iulie 2003.

Secţiunea 7. **ERORI, COMUNICĂRI PUBLICITARE NECORESPUNZĂTOARE**

Organizatorul, precum şi alte persoane implicate în Campanie nu îşi asumă nici o răspundere pentru eventualele greşeli de tipar de pe comunicările publicitare

Secţiunea 8. **RESPONSABILITATE**

Organizatorul Campaniei nu va purta nici o răspundere derivând din vreo neînţelegere şi nu va putea fi implicat în litigiile legate de proprietatea asupra Dozelor Promotionale şi /sau cecurilor câştigătoare. Litigiile privind dreptul de proprietate asupra ambalajelor publicitare nu vor putea influenţa modul de revendicare şi acordare a premiilor conform prezentului Regulament.

Secţiunea 9. **DREPTUL DE PARTICIPARE**

La Campanie pot participa persoanele cu domiciliul sau reşedinţa în România, cu vârsta de 18 ani împliniţi la data începerii Campaniei (1 aprilie 2003). Excepţie fac angajaţii societăţilor Compania de Distributie Naţional SA, Interbrew Efes Brewery SA şi a celorlalte companii implicate în organizarea promoţiei, precum şi a membrilor familiilor acestora (copii, părinţi, soţ/soţie).

Secţiunea 10. **TAXE**

Organizatorul Campaniei va fi responsabil pentru plata impozitului pe venit aferent premiilor de 100.000.000 lei, conform Ordonanţei Guvernului nr.7/2001.

Secţiunea 11. **CONFIDENŢIALITATEA DATELOR**

Tuturor persoanelor care participă la acest concurs le sunt garantate drepturile specificate în Legea 677 din 12 Decembrie.2001, pentru protecţia cu privire la prelucrarea datelor cu caracter personal şi libera circulaţie a acestor date.

Secţiunea 12. **ANUNŢAREA CÂŞTIGĂTORILOR PREMIILOR**

Organizatorul va anunţa public numele câştigătorilor cecurilor. Participarea la această Campanie implică acordul ca numele şi imaginea câştigătorului să poată fi difuzate şi folosite de către Organizator în materiale foto, audio şi video în mod gratuit.

"POLI" AEK

Minicantonament la Dej

Gigi Mulţescu s-a întors ieri la Timişoara şi a condus antrenamentul de după-amiază. Jucătorii lui "Poli" AEK vor mai face doar în această dimineaţă un antrenament la Timişoara, iar apoi vor pleca într-un minicantonament la Dej, unde vor sta pînă sîmbătă, ziua meciului de la Bistriţa. **(Dan Popescu - Timişoara)**

GLORIA

Schorsch face donaţii la Bistriţa!

Fostul patron al lui FC Baia Mare, Heinrich Schorsch, a donat divizionarei A o întreagă linie tehnologică de spălare a echipamentului, pe care neamţul o adusese din Germania, valorînd peste 200 de milioane de lei. După ce s-a retras de la gruparea băimăreană, Schorsch a dat ordin ca maşinile de spălat să fie demontate de la stadionul "Dealul Florilor", luînd inclusiv băncile din vestiar! Fostul finanţator le-a vîndut bistriţenilor 7 jucători pe 150.000 de dolari, acceptînd ca plata să fie eşalonată pe un an. **(Cosmin Aldea)**

FCM BACĂU

"Nu e tragedie dacă ieşim din Cupa României"

Echipa moldavă va disputa mîine, pe teren propriu, returul partidei cu FC Argeş, care va conta pentru sferturile de finală ale Cupei României. În tur, piteştenii s-au impus cu 5-1, însă Ilie Dumitrescu spune că "avem de jucat 90 de minute şi aşa cum în prima manşă au cîştigat ei, aşa putem şi noi să ne impunem. Se poate întîmpla orice, dar pentru noi n-ar fi o tragedie dacă am pierde calificarea". **(Dan Udrea)**

CEAHLĂUL

Lefter va evolua contra Bacăului

Portarul Radu Lefter a început de ieri antrenamentele, după ce a fost indisponibil în ultimele trei săptămîni din cauză că a avut rupt degetul mic de la mîna dreaptă. Jucătorul va reveni sîmbătă între buturi în partida cu FCM Bacău. În schimb, celălalt goal-keeper, Ionuţ Covrig, care s-a ales cu o fisură la glezna dreaptă după întîlnirea cu Farul, a mai făcut ieri un control medical, iar doctorii i-au spus să aştepte încă o săptămînă şi apoi să reînceapă pregătirile. **(Eduard Apostol)**

TRANSFER

Piroska din nou în Ungaria

Băimăreanul Attila Piroska a semnat un contract pînă în vară cu divizionara A maghiară Miskolc. El a jucat pînă la sfîrşitul anului trecut la Kispest-Honved Budapesta, unde a fost golgeterul şi căpitanul echipei. La sfîrşitul turului, Honved a ocupat ultima poziţie în clasament şi, din motive financiare, patronii echipei maghiare au renunţat la o serie de jucători. "Pînă în vară, voi rămîne la Miskolc, după care îmi voi căuta altă echipă. Eu aş vrea să revin în ţară dacă îmi voi găsi un contract favorabil. Am familie şi trebuie să fiu mai mult timp alături de ea", a declarat Piroska. **(Ioan Petruşan - Baia Mare)**

ARBITRI

Serea a fost schimbat de la Dinamo - Farul

După ce a primit nota 6 din partea observatorului Ilie Coţ pentru prestaţia avută sîmbătă la Vaslui în partida FC Vaslui - Petrolul Moineşti (1-2), arbitrul Ionică Serea a fost înlocuit ieri de către Nicolae Grigorescu de la meciul pe care urma să-l conducă mîine în "sferturile" Cupei României, Dinamo - Farul şi va fi judecat joi de către Comisia de Disciplină. Serea a fost contestat de fostul arbitru Adrian Porumboiu, patronul vasluienilor: "Oameni ca el n-au ce căuta în arbitraj. Ajung pe căi oculte şi sînt toleraţi, chiar dacă ar trebui aruncaţi!". "Centralul" focşănean a fost înştiinţat de schimbare duminică de către unul dintre membrii CCA. Întîlnirea din Ştefan cel Mare va fi arbitrată la centru de Sorin Corpodean, care va fi asistat de Ioan Onicaş, din Zalău, şi Ionel Popa, din Paşcani. **(Dan Udrea)**

100 de bilete gratuite la meciul Rapid - U Craiova

Înaintea fiecărei etape din acest retur, ProSport pune la bătaie 100 de bilete gratuite, la tribuna I, pentru una dintre cele mai importante partide ale rundei

Întrebarea zilei

Ce jucător de la Rapid este dorit de Internazionale Milano?

Sună la numărul de telefon

(021) 209.20.02

răspunde la întrebare, apoi spune-ţi numele, prenumele, localitatea, numărul de telefon, seria şi numărul de buletin. În fiecare zi ProSport va pune altă întrebare.

Telefonul anunţat are tarif normal Romtelecom şi funcţionează 24 de ore din 24. Azi,miercuri şi joi poţi suna pentru a cîştiga un bilet la meciul de duminică, 6 aprilie!

- **Biletele vor fi acordate prin tragere la sorţi. Extragerea se face din toate răspunsurile corecte.**
- **Lista celor 100 de cîştigători va fi publicată vineri şi sîmbătă în ProSport.**
- **În momentul ridicării premiilor, cîştigătorii trebuie să aibă asupra lor şi acest talon.**
- **Dacă organizatorii unui derby ales de ProSport permit intrarea gratuită pe stadion, etapa respectivă de concurs se anulează.**
- **Pentru informaţii suplimentare sunaţi la (021) 205.22.54**

DINAMO / INTERVIU

Diop e iritat de cantonamente

Mijlocaşul senegalez al roş-albilor spune că îi este greu să se adapteze la sistemul de pregătire din zilele premergătoare partidelor oficiale

Eduard Apostol

Pape Diop a ajuns de o lună şi jumătate în România. Venit în curtea lui Dinamo, senegalezul de 24 de ani a nimerit în plin scandal între conducere şi antrenorul Cornel Dinu. "Papi", aşa cum e alintat de coechipieri, a vorbit ieri despre cum vede el echipa din Ştefan cel Mare. "În primul rînd, mi-aş dori să începem o serie a victoriilor. Cît mai repede posibil", a mărturisit mijlocaşul, care are în prezent şi probleme medicale.

PRO **Papi, de ce nu te-ai antrenat?**

Am o problemă la piciorul stîng, voi sta o zi-două, apoi să vedem.

PRO **În meciul amical de sîmbătă, cu Poiana Cîmpina, ai evoluat în repriza secundă, dar nu pari să te înţelegi perfect în teren cu coechipierii tăi. Ce se întîmplă?**

E normal să fie aşa. Nu pot comunica pe gazon cu ei, fiindcă nu vorbim o limbă comună. Ar fi fost bine să ştie ei engleza sau franceza, însă doar unu-doi jucători nu cunosc aceste două limbi. Eu, în schimb, trebuie să învăţ rapid româna. Chiar o să vorbesc cu conducerea clubului şi o să-i rog să-mi facă rost de un profesor. Eu nu pot face nimic în teren, dacă nu sînt ajutat şi de colegi.

PRO **Dar cu coechipierii nu vorbeşti deloc? Cum te înţelegi cu ei?**

N-am probleme cu ei. Mai discutăm. Îi întreb ce mai fac sau dacă totul e-n regulă, iar ei îmi răspund că sînt bine. În rest, fiecare îşi vede de treaba lui. Nu ştiu ce să zic de ei, poate ar trebui să fie ca o familie. Toţi. Nu neapărat cu mine, ci ei între ei.

DOAR 78 DE MINUTE LA DINAMO. *În tricoul campioanei, Pape Diop a bifat două prezenţe în acest retur: 24 de minute în jocul de Cupă cu Farul şi 54 de minute în campionat, la Ceahlăul*

"În România nu e profesionalismul din Franţa"

PRO **Ai jucat în Franţa, la Lens, şi în Anglia, la Norwich City. Ce diferenţe sînt între fotbaliştii de aici şi cei pe care i-ai întîlnit acolo?**

Ooo, nu se poate comenta! Du-te să vezi ce este în Franţa şi apoi vino să vezi ce e aici. Sînt multe lucruri, nu vreau să dau detalii. În România nu e profesionalismul din Franţa. E altceva acolo, o altă mentalitate, parcă jucătorii sînt mai concentraţi asupra muncii lor. Şi aici sînt fotbalişti profesionişti, dar nu e de ajuns. La Dinamo sînt jucători care pot evolua în prima ligă franceză.

PRO **Cine?**

Ăăă...sînt. De ce să dau nume, important e că am văzut cîţiva băieţi ce ar face faţă acolo.

"Mister Andone e cumsecade"

PRO **Cît de afectaţi crezi că sînt jucătorii de la Dinamo de scandalurile care au existat între conducere şi fostul antrenor, Cornel Dinu?**

Nu ştiu de la ce au pornit şi mai bine că nu le-am înţeles. Mi-a părut rău să aud că au fost certuri, fiindcă totul se răsfrînge asupra echipei.

PRO **Cum ţi se pare noul tehnician, Ioan Andone, în comparaţie cu cel dinaintea lui?**

Încă nu-l cunosc în detaliu. Mister Andone e un tip cumsecade. Cred că e la fel de bun ca şi Mister Dinu. Nu-mi cere să-i compar. Am văzut că noul antrenor face bine antrenamentele şi sper să nu mă uite cînd stabileşte echipa.

"Poate că jucătorii nu sînt serioşi!"

PRO **Ce nu-ţi place la Dinamo?**

Clar, cantonamentele. Sînt prea lungi.

PRO **De ce crezi că sînt aşa?**

Poate că jucătorii nu sînt serioşi!

PRO **Şi, aşa e?**

Eu nu ies cu ei ca să ştiu dacă sînt serioşi. Dar astfel nu se explică de ce trebuie să stai în cantonament cu două-trei zile înainte de meci. Afară fiecare ştie ce are de făcut, ce probleme are dacă nu e cuminte şi se stă departe de familie doar cu maximum o noapte înaintea partidei. Am înţeles că aşa e în România, cu cantonamentele, e ceva specific acestei ţări.

PRO **Dacă ai putea pleca în minutul următor de la Dinamo, ai face-o?**

Nu, nu vreau asta. Am venit să demonstrez ceva, să muncesc şi nu mă dau bătut.

DĂNCIULESCU A DISCUTAT CU GALERIA

Atacantul Ionel Dănciulescu s-a întîlnit ieri cu liderii galeriei dinamoviste la pub-ul "Red Dogs", amplasat în faţa arenei. Însoţit de Ioan Andone şi Iulian Mihăescu, fotbalistul a dialogat cu aproximativ 50 de suporteri, sperînd că s-a stins astfel diferendul dintre el şi fani, care durează de un an, de cînd "Danciu-gol" a revenit la roş-albi. "După golul în poarta Stelei marcat de Dănciulescu, suporterii au trecut peste resentimente. Lucrurile au intrat în normal", a declarat Mihnea Ionescu, unul dintre liderii galeriei.

ŢĂLNAR PREFERAT LUI GUDA

În cadrul Procesului Etapei, impresarul Ioan Becali a acuzat conducerea dinamovistă de faptul că nu merge pe mîna antrenorilor tineri. "Un Iannis Guda, de exemplu, nu are loc nici la echipa de tineret, deşi a fost şi a văzut antrenamentele lui Barcelona, Parma şi Ajax. Asta pentru că pe la Dinamo e fiu' lui Dănilescu sau alţii. Nu aşa se ajunge la nivelul echipelor din Occident", a spus procuratorul. Guda ar fi trebuit să fie numit "principal" la echipa de tineret a roş-albilor, dar funcţia i-a revenit de ieri lui Cornel Ţălnar.

"VLĂDUŢ E UN SUBIECT DELICAT"

Mijlocaşul Vlad Munteanu s-a pregătit ieri separat, după ce s-a plîns de dureri musculare, fotbalistul avînd o miozită la adductorii coapsei stîngi. Ioan Andone a declarat ieri despre jucător că "este un subiect delicat. Vlăduţ trebuie să muncească mai mult, după aia vom hotărî cum poate el să ajute pe Dinamo, fiindcă acest club a făcut multe pentru el. L-a adus din provincie şi l-a făcut căpitanul «naţionalei» de tineret. Acum a venit rîndul fotbalistului să răspundă", a declarat tehnicianul.

UTA ARAD

Abandonat la Arad

Camerunezul Thierry Euloge a fost lăsat de izbelişte de impresarul său Constantin Dumitraşcu, trăind doar din banii împrumutaţi de Njock

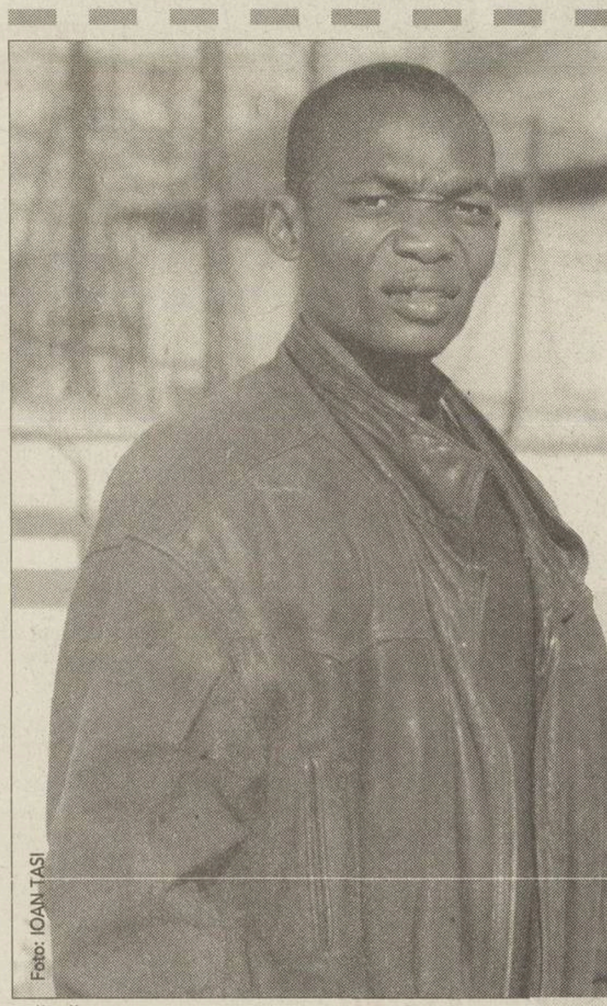

Foto: IOAN TASI

***PĂCĂLIT DE DUMITRAŞCU.** Camerunezul Thierry Euloge a fost abandonat de impresarul său la Arad*

Vali Viski

(Arad)

> Mi-ar place să rămîn, dar sînt într-o situaţie critică. Trebuie să găsesc o alternativă pînă în luna mai cînd îmi expiră viza
>
> Thierry Euloge

Sosit în probe la Arad la mijlocul lunii februarie, fotbalistul camerunez Thierry Euloge a reuşit să îmbrace tricoul lui UTA doar cîteva minute în amicalul cu Apulum Alba Iulia,1-0, desfăşurat pe un teren acoperit de zăpadă.

Propus arădenilor de impresarul Constantin Dumitraşcu, lui Euloge nu i s-a mai acordat de atunci nici o şansă, invocîndu-se faptul că echipa nu are timp să probeze jucători, ci are nevoie de certitudini. Totuşi, impresionaţi de lacrimile vărsate de african în biroul preşedintelui Emanoil Gherghel, oficialii arădeni au încercat să-i găsească un angajament la divizionarele C din judeţ, însă fără succes.

Cum impresarul Dumitraşcu a refuzat ulterior orice contact cu el, Euloge a ajuns să trăiască din mila lui Jeremy Njock. "Îmi dă el bani să trăiesc, că altfel nu ştiu ce aş face. Dumitraşcu nu a mai vorbit cu mine, mi-a spus să mă descurc singur, dacă vreau să mă întorc în Camerun", a povestit jucătorul. Fotbalistul susţine că a fost înşelat de Dumitraşcu, care i-a confirmat că va semna un contract cu UTA. "Nu mi-au dat nici o şansă, n-am fost testat şi nici acceptat la antrenamente. Am jucat în naţionalele de cadeţi şi tineret şi cred că aş putea juca măcar în Divizia B", a spus, cu lacrimi în ochi, Euloge. Camerunezul nu are bani să se întoarcă în Camerun, dar doreşte să-şi rezilieze contractul cu Dumitraşcu. În schimb, ar putea ajunge la azilul de refugiaţi străini de la Horia, localitate situată la 10 kilometri de Arad.

VARIANTA CLUBULUI: EULOGE NU A VRUT SĂ PLECE!

Oficialii lui UTA au recunoscut că au renunţat la jucător fără să-l mai testeze, dar susţin că singurul vinovat pentru situaţia ivită este chiar el. Conform unor surse autorizate, agentul Dumitraşcu i-ar fi asigurat camerunezului un bilet de avion dus-întors, însă el ar fi refuzat să mai plece în ţara sa. Totuşi, Euloge ar fi semnat un act tradus în franceză prin care recunoştea că nu are nici o pretenţie de la clubul arădean, care i-a asigurat un bilet de tren pînă la Bucureşti şi mai apoi transportul la Aeroportul Otopeni.

Schimbări pentru etapa a 20-a

INTERNET

www.prosport.ro
şi www.diviziafantastica.ro

TELEFON AUTOMAT

(021) 209.20.92

OPERATORI

(021) 253.15.42
(021) 253.15.43

Azi, între orele 12:00 şi 18:00, se pot face schimbări pentru etapa a 20-a. Adresele noastre de Internet şi telefonul automat funcţionează nonstop.

EDIŢIA A VII-A

Înscrie-te în Divizia Fantastică!

Pentru a intra în Divizia Fantastică ediţia 2003-2004 cu un singur lot ai nevoie de 10 milioane de Dolari Fantastici şi de un talon de înscriere. Dolarii Fantastici se găsesc zilnic în ProSport şi au valori de la 1 la 3 milioane. Trimite plicurile tale cu dolari şi taloane pe adresa **OP 31, CP 16, sector 2, Bucureşti.** Pentru relaţii suplimentare poţi suna la numărul de telefon **(021) 205.22.54.**

DF DF
01.04.2003
DIVIZIA 2003 2004 FANTASTICĂ
DOLARI FANTASTICI
VALOAREA ZILEI
DF DF
2.000.000
DF Divizia Fantastică 2003-2004 DF

SURPRIZĂ

Chitescu a revenit la prima echipă

Foto: ProSport

După ce a refuzat să fie împrumutat în Divizia C la ACU Arad, fundaşul Leo Chitescu **(foto)** a fost trimis să se antreneze cu tineretul. Totuşi, antrenorul Radu Nunweiller a decis să-l recheme la echipa de seniori, el jucînd şi sîmbătă în amicalul cu Bekescaba. "Nu ştiu ce s-a întîmplat, cert e c-am revenit la prima echipă şi încerc să dau totul din mine, pentru a putea fi titular. Oricum, aştept cu nerăbdare meciul cu Poli", a spus Chitescu. El a marcat în tur la Timişoara golul prin care arădenii au cîştigat cu 4-3 cu rivala Poli AEK. **(Radu Bichiş)**

PRELIMINARII EURO 2004 / ADVERSARI / DANEMARCA

"Noi vom decide grupa"

Vikingii nu-şi mai fac griji. Se şi văd la Europene, dar lasă de înţeles că ei vor hotărî şi ocupanta locului secund, care va intra la baraj

Theodor Jumătate

Scandinavii sînt iarăşi acasă. S-au întors la Vedbaek, pe malul Mării Baltice. Dorm la hotelul "Marina" şi se antrenează la cîteva sute de metri depărtare, pe terenul amatorilor din Vedbaek. Atmosfera e destinsă, cum a fost şi la reunire, pe 24 martie. Bosnia nu-i sperie. Sînt la fel de optimişti.

Jon Dahl Tomasson afirmă: "Ne-am împlinit visul, învingînd România cu 5-2. De acum, nu ne mai gîndim la surprize, nu mai avem nevoie de miracole, ci numai de concentrare".

6 puncte. Golgeterul danez, cu 25 de reuşite în 49 de meciuri, pronostichează o altă victorie mîine, cu bosniacii: "Înaintea celor două dueluri am fi fost mulţumiţi şi cu 4 puncte. După succesul de la Bucureşti vrem 6 puncte". A adăugat, încrezător: "Noi vom cîştiga, dar vom şi decide grupa". A lăsat de înţeles că Danemarca va hotărî şi cine va juca la baraj, de pe locul secund.

Vînătorul. Tomasson a explicat şi golul înscris, profitînd de eroarea lui Reghecampf. "Vînez astfel de ocazii. Simt şi plec în direcţia intuită. De 20 de ori nu se întîmplă nimic, însă la a 21-a agăţ mingea şi nu ratez". Neşansă, a 21-a tentativă a fost chiar împotriva noastră.

Olsen ne mai dă şanse

Chiar şi acum, selecţionerul danez Morten Olsen *(foto, vorbind cu jucătorii)* a refuzat să scoată definitiv din calcule România. "E o echipă foarte bună, a avut ghinion să piardă ambele meciuri importante de la Bucureşti, cu Norvegia şi Danemarca", a declarat antrenorul de 53 de ani, completînd: "România a avut un destin crud, dar nu e încă terminată. E atît de puternică, încît poate cîştiga şi la Oslo, şi la Copenhaga".

▶ **După patru ani.** Cum nici Martin Laursen nu are drept de joc, fiind suspendat pentru două cartonaşe galbene, selecţionerul Morten Olsen a mai apelat la doi jucători înaintea întîlnirii cu Bosnia. Unul dintre ei este stoper: Per Nielsen, de la Brondby. Al doilea este fundaş dreapta, Ole Tobiasen, care va reveni astfel la "naţională" după o pauză de patru ani. Accidentat grav, fostul jucător al lui Ajax, ajuns între timp la FC Copenahaga, a adunat ultima selecţie în noiembrie 1998. Nici unul nu va evolua însă mîine. Formula de start ar putea arăta astfel: Sorensen - Michaelsen, Henriksen, Albrechtsen, N. Jensen - Gravesen - Tomasson, C. Jensen - Rommedahl, Sand, Jorgensen.

PROBLEME

Gronkjaer şi Poulsen, out !

Au cîştigat în România, însă au rămas cu o mulţime de probleme pe cap. Nu doar Poulsen e accidentat şi sigur nu va juca mîine, în "Parken", contra Bosniei, la fel ca şi Gronkjaer, nerefăcut după o leziune la muşchii abdominali. Fundaşul dreapta Rytter, înlocuit în minutul 35 cu Michaelsen, are o contractură la coapsă, iar Rommedahl a acuzat şi el dureri musculare, într-o situaţie similară aflîndu-se şi Tomasson. În afara lui Poulsen, toţi s-au antrenat separat duminică şi luni la Vedbaek. Totuşi, Rommedahl şi Tomasson vor fi probabil titulari.

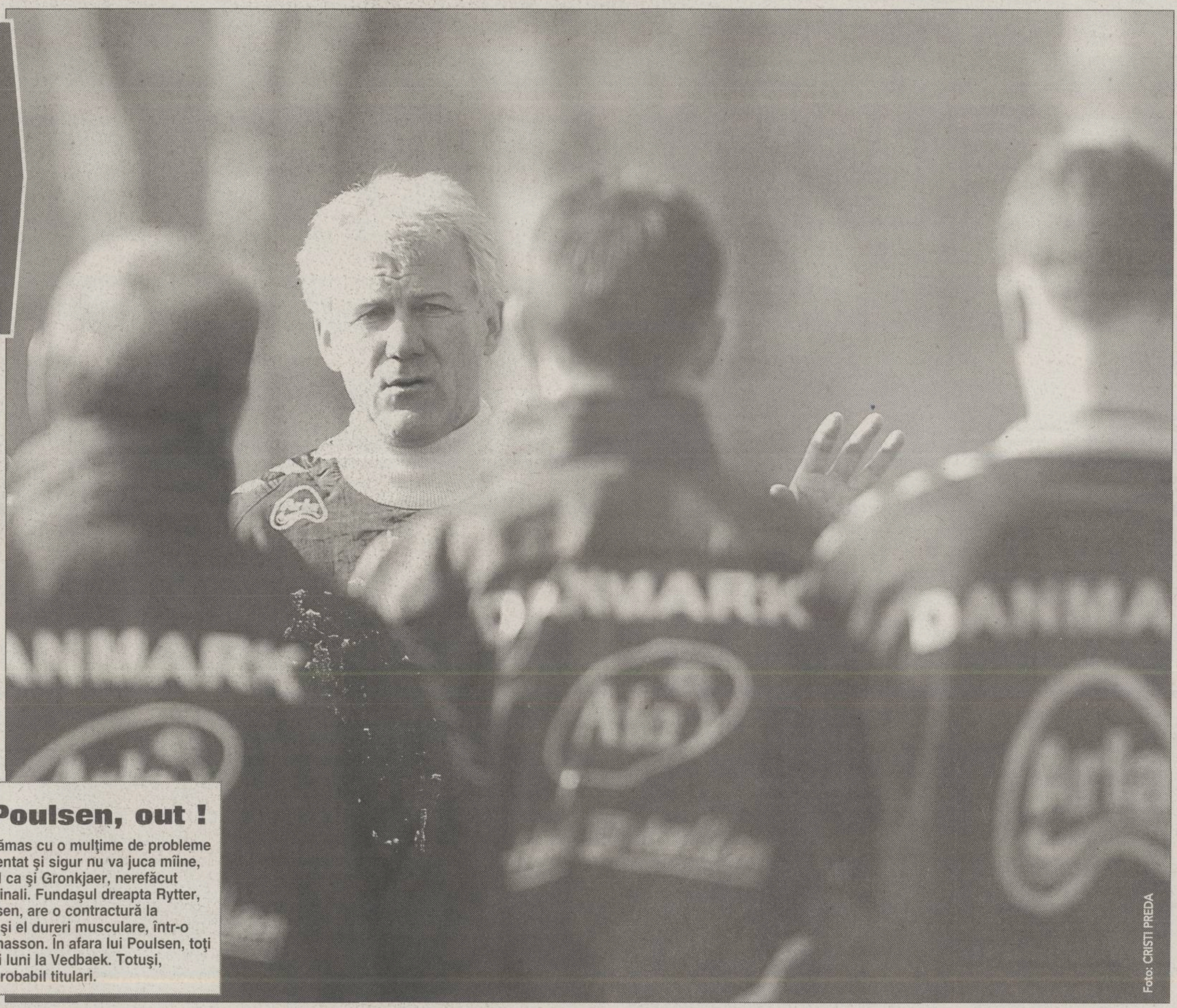

Foto: CRISTI PREDA

NORVEGIA

Flo n-a mai înscris din 1999

Un meci aparent foarte uşor pentru norvegieni, dar selecţionerul Nils Johan Semb le-a atras atenţia jucătorilor săi: "Toţi îşi imaginează că vom învinge la pas. Totuşi, ar putea fi o partidă-capcană. Am urmărit ultimele patru întîlniri disputate de luxemburghezi şi am remarcat că sînt periculoşi pe contraatac. Au evoluat foarte bine, pierzînd greu cu Danemarca. Va trebui să menţinem un tempo ridicat şi să aşteptăm să greşească".

Absenţe. Semb nu va putea folosi două piese de bază: John Carew şi Steffen Iversen. Primul suspendat, al doilea accidentat. Marea revenire este Tore Andre Flo *(foto)*. N-a mai înscris la "naţională" din 1999, a fost criticat de ziariştii englezi şi chiar de fanii lui Sunderland, dar e perfect pentru Norvegia. Semb şi-a explicat decizia: "L-am văzut jucînd şi mi-a plăcut. Abilitatea lui de a marca este exact după colţ".

Reuter

Planul de siguranţă

1. Zeci de poliţişti italieni vor colabora cu agenţii speciali israelieni pentru a controla staţiunea balneară Mondello, plaja din Palermo şi zona de lîngă hotelul "Palace";
2. Un dispozitiv similar va acţiona, împreună cu forţele franceze RAID, la hotelul unde e cazată campioana europeană, acelaşi care a găzduit săptămîna trecută "naţionala" Italiei;
3. Miercuri seară se va efectua un control triplu la intrarea în stadion. Vor fi verificate biletele, iar fiecare spectator va fi examinat cu detectorul de metale şi cu cîini dresaţi pentru depistarea materialelor explozibile. Două elicoptere vor survola zona în permanenţă;
4. Cîteva proiectoare de mare putere au fost instalate pe muntele Pellegrino, care înconjoară stadionul, pentru a ilumina aleile, hipodromul şi pista atletică din complex. Nu vor lipsi nici lunetiştii şi agenţii-alpinişti, răspîndiţi pe pantele aceluiaşi munte.

PRELIMINARII EURO 2004 / GRUPA 1

Sicilia blindată

Autorităţile de la Palermo au anunţat măsuri excepţionale pentru a asigura securitatea la partida pe care Israelul o va disputa mîine împotriva Franţei

Daniel Scorpie

Două partide din preliminarile Euro 2004 în numai patru zile. După ce sîmbătă a purtat noroc Italiei, care a învins Finlanda cu 2-0, Palermo primeşte iarăşi oaspeţi din străinătate. Fotbalul nu va mai fi prilej de fiestă, pentru că în Sicilia a venit selecţionata Israelului. Este cel mai sigur loc găsit de federaţia de la Tel Aviv şi acceptat de UEFA pentru disputarea meciului de miercuri seară, cu Franţa, după ce forul suprem continental a interzis Israelului să joace în ţară întîlnirile de pe teren propriu, din cauza tensiunilor cu Palestina. Autorităţile italiene au intrat deja în alertă de gradul zero şi fac totul ca să evite eventualele incidente.

Peste o mie de agenţi. Prefectul Renato Profili a instituit un dispozitiv impresionant la Palermo destinat asigurării securităţii. Mai mult de 1.000 de agenţi de poliţie, carabinieri şi gardieni au împînzit zona parcului "Favorita", unde se află arena "Renzo Barbera". Hotelul "Palace", la care a tras delegaţia israeliană, şi străzile din împrejurimi sînt supravegheate de poliţişti înarmaţi pînă în dinţi. Antrenamentul de duminică al echipei lui Abraham Grant a fost păzit *(foto)* şi interzis presei. Pînă miercuri măsurile de securitate vor fi aplicate pe 4 fronturi.

Sînt aşteptaţi 5.000 de francezi

Pentru partida de miercuri seară şi-a anunţat prezenţa un grup masiv de suporteri ai campioanei europene. Aproape cinci mii de francezi ar putea face deplasarea la Palermo. "Mi-ar plăcea să-i văd pe viu pe Zidane şi Trezeguet. Dar, în aceste condiţii, nu va fi nici o sărbătoare. Nu cred că voi merge la stadion", a declarat un şofer italian de taxi, confirmînd problemele întîmpinate de organizatori în vînzarea biletelor. Arena "Renzo Barbera" are o capacitate de 37.500 de locuri, fiind renovată în 1990, cînd a găzduit 3 meciuri din grupele Coppei del Mondo.

ROMÂNI

Lobby pentru Chivu

Cosmin Contra îi pregăteşte terenul lui Cristi Chivu pentru un posibil transfer la Milan. Fostul fundaş al "rossonerilor" a acordat ieri un interviu jurnalului "La Gazzetta dello Sport", în care îl recomandă pe căpitanul "lăncierilor" drept noul Maldini. "Paolo rămîne unic, însă Cristi nu e deloc departe de el. Poate evolua pe două posturi, la fel ca Maldini, şi se poate adapta foarte uşor. Are un joc aerian excelent, execută bine loviturile libere şi penaltyurile. Dă totul în teren şi încearcă mereu să-şi îmbunătăţească jocul. Mi-ar plăcea să mă întorc la Milan şi să-l am coleg. Dacă se vor hotărî să aducă un fundaş, îi voi sfătui să-l cumpere", l-a caracterizat "Guriţă" pe Chivu, al cărui contract cu Ajax expiră în vara anului 2006. Atlfel, Paolo Maldini şi-a prelungit angajamentul cu clubul "rossonero" pînă în iunie 2005.

Craioveanu învins de Gâlcă

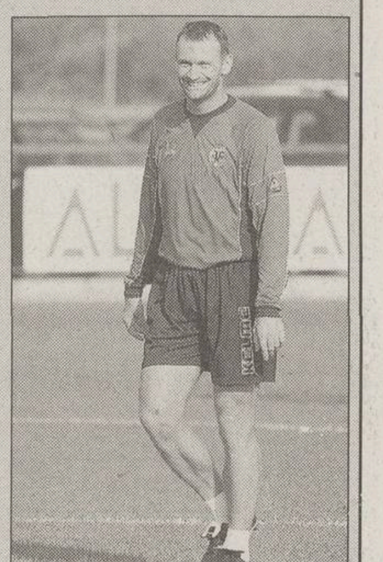

Gică Craioveanu **(foto)** a semnat unicul gol al lui Getafe, care a cedat duminică seară (1-3) la Zaragoza. Integralist, el a anulat în minutul 8 avantajul gazdelor, transformînd un penalty. În echipa gazdelor, Costel Gâlcă a evoluat pe întreaga durată a partidei. Laurenţiu Roşu a lipsit din formaţia de start a Numanciei, învinsă (0-2) pe teren propriu de Murcia, liderul din Segunda. Fostul stelist a fost introdus de antrenorul Maximo Hernandez la pauză pentru a forţa atacul, dar "n-a reuşit să scape de marcaj", aşa cum a scris jurnalul "Marca".

Năstase nu mai are loc

Bogdan Stelea n-a intrat în calcule la Salamanca în partida încheiată remiză "afară" (1-1), la Gijon. Rezerva lui Lobonţ în partida cu Danemarca, "Arnold" s-a întors duminică în Spania, dar antrenorul a hotărît să mizeze între buturi pe Balbuena. Cătălin Munteanu, încă nerefăcut, n-a contat la Albacete (1-1 la Las Palmas). Altfel, în Italia, Vali Năstase n-a fost reţinut în lotul lui Palermo (2-2 la Cagliari), Paul Codrea aflîndu-se la "naţională". Claudiu Niculescu, nerestabilit, a lipsit la Genoa (1-2 la Lecce), colegul său; internaţionalul Adrian Mihalcea, fiind oricum suspendat, după cartonaşul roşu încasat în partida cu Messina.

DIVERSE

ITALIA - Serie B

Etapa a 28-a: Ancona - Salernitana 3-1, Cagliari - Palermo 2-2, Catania - Triestina 1-2, Lecce - Genoa 2-1, Sampdoria - Bari 1-1, Siena - Cosenza 1-0, Ternana - Ascoli 2-1, Venezia - Livorno 1-1, Verona - Messina 4-1. Partida Napoli - Vicenza s-a disputat aseară.

Clasament: 1. Sampdoria 50p, 2. Siena 49p, 3. Ancona 48p, 4. Lecce 46p... 9. Palermo 39p... 15. Genoa 30p.

SPANIA - Segunda Division

Etapa a 29-a: Almeria - Oviedo 1-1, Badajoz - Tenerife 2-1, Leganes - Ejido 2-0, Numancia - Murcia 0-2, Zaragoza - Getafe 3-1, Gijon - Salamanca 1-1, Terrassa - Ferrol 2-1, Eibar - Compostela 2-1, Elche - Levante 0-2, Las Palmas - Albacete 1-1, Xerez - Cordoba 1-0.

Clasament: 1. Murcia 55p, 2. Albacete 53p, 3. Levante 51p, 4. Zaragoza 50p... 12. Getafe 35p... 14. Salamanca 34p... 16. Cordoba 33p, 17. Numancia 33p.

SERBIA-MUNTENEGRU

Etapa a 23-a: Steaua Roşie - Zeleznik 1-1, Partizan - Niksici 1-0, Zemun - Cukaricki 1-0, Pljevlja - Radnicki Nis 1-0, Obilici - Ivanjica 3-1, Vojvodina Novi Sad - Obrenovac 2-0, OFK - Hajduk Kula 1-0, Golubovci - Rad 0-0, Mogren Budva - Sartid Smederevo 1-2.

Clasament: 1. Partizan 62p, 2. Steaua Roşie 45p, 3. OFK 45p.

ARGENTINA

Etapa a 7-a: Colon - Independiente 1-1, Newell's Old Boys - Nueva Chicago 2-2, Chacarita - Talleres 2-1, Huracan - Estudiantes 1-1, Lanus - San Lorenzo 2-3, Racing Club - Union 0-2, Velez Sarsfield - Rosario Central 5-2, River Plate - Arsenal 3-1, Gimnasia La Plata - Boca Juniors 0-2, Olimpo - Banfield 2-0.

Clasament: 1. Boca 18p, 2. River 16p, 3. Velez 16p.

AMICALE

Español Barcelona - Lazio Roma 0-0
Chile - Peru 2-0
(Mirosevici 45, Pinilla 65)

TURNEU LA TUNIS - Finala mare

Tunisia - Camerun 1-0
(Bouazizi 82)

Finala mare

Ghana - Madagascar .... 3-3, 10-9 la penaltyuri
(Appiah 5, Amoah 32, Baffour 60 - Essien 58, Radona 83, Randriandelison 88)

Ofertă: *Turnee internaţionale de fotbal*
Ţara: *Spania şi Austria*
Data: *06-12 iulie 2003*
Vîrste: *băieţi de la 7 la 19 ani*
fete de la 14 la 19 ani
Informaţii: *telefon 0212246672 sau 0724290616*

SPANIA / ROMÂNI

Milan presează pentru Contra

Atletico trebuie să se hotărască în această săptămînă dacă îl dă înapoi "rossoneri-lor" pe fundaşul român, solicitat de antrenorul Ancelotti

Constantin Popescu

Acum două săptămîni, Milan şi-a anunţat dorinţa de a-l recupera de la Atletico pe Cosmin Contra. Nu s-a rămas la stadiul de vorbe. Reprezentanţi ai clubului "rossonero", inclusiv directorul general Ariedo Braida, s-au dus de cîteva ori în Spania pentru a tatona terenul. Satisfăcuţi de prestaţiile apărătorului român şi încurajaţi de disponibilitatea madrilenilor de a-l ceda, milanezii au oferit mai multe variante - una de senzaţie, schimb "Guriţă" cu trioul Dida, Kaladze, Costacurta -, fără a se stabili ceva concret.

Ei nu mai vor însă să piardă timpul. Caută să rezolve tranzacţia cît mai repede şi au dat un ultimatum: întrucît "Diavolul" planifică următoarea campanie, în această săptămînă Atletico trebuie să se decidă dacă îl vinde sau nu pe Contra. Altfel, ar exista riscul ca atenţia să se îndrepte spre altcineva.

"Un jucător bun, dar nu-i profilul agreat de Aragones".

Cotidianul "As" a prezentat, ieri, situaţia lui "Guriţă" la Atletico. "Aragones este mulţumit de randamentul lui Contra, dar nu-l consideră un element primordial pentru viitoarea stagiune", a scris ziarul madrilen, precizînd: "Românul e un fotbalist bun, totuşi nu se încadrează în profilul agreat de antrenor: să joace pentru echipă şi să-i fie devotat pînă la moarte. Contra nu corespunde acestui model, de aceea Aragones ar accepta plecarea lui".

Foto: CRISTI PREDA

VIITORI COLEGI? Adversari sîmbătă pe "Naţional", Contra (sus) şi Tomasson ar putea ajunge coechipieri la Milan

De ce îl vrea Milan. Deşi sezonul trecut nu a avut încredere în român, acceptînd repede vînzarea la Atletico pentru 12 milioane de euro, antrenorul Carlo Ancelotti îl cere acum cu tărie. Circumstanţele îl obligă. Folosiţi în dreapta defensivei, Helveg şi Chamot nu dau satisfacţie, oricum fiind momentan accidentaţi, la fel nici Dario Simici, actualul titular al acestui post. Antrenorul italian a admis recent că s-a grăbit cînd a renunţat uşor la Contra, "jucător care intră în planurile de viitor ale Milanului".

De ce l-ar ceda Atletico. Madrilenii doresc să-l utilizeze pe "Guriţă" ca monedă de schimb. Eventualul transfer al său în "San Siro" ar intra în contul achiziţionării tripletei Albertini-Coloccini-Jose Mari. Aceştia sînt împrumutaţi de Milan la Atletico pînă în vară, iar Luis Aragones insistă să-i păstreze. Un rol esenţial îl constituie faptul că, pentru banda dreaptă, antrenorul spaniol dispune de alte patru soluţii: Aguilera, Armando, Otero şi Garcia Calvo.

GERMANIA

Criticile lui Beckenbauer

Franz Beckenbauer a lansat un atac dur la adresa "naţionalei" Germaniei, după egalul ruşinos obţinut sîmbătă la Nürnberg (1-1), cu Lituania. "Echipa a depăşit orice aşteptări la Cupa Mondială, jucînd finala, deşi înaintea competiţiei am fi fost fericiţi dacă ajungeam în sferturi. Acum vedem că turneul final a fost doar o aberaţie. N-avem nici o scuză. Nu-mi imaginez cum vom cîştiga grupa în stilul ăsta. Dacă jucătorii vor avea aceeaşi atitudine ne mai împiedicăm de echipe modeste ca Lituania", a spus fostul selecţioner al "panzerelor".

ANGLIA

A renunţat şi preşedintele

Criza financiară acută de la Leeds continuă să facă victime. După ce a vîndut multe piese importante, ca Rio Ferdinand, Robbie Keane, Olivier Dacourt, Lee Bowyer, Robbie Fowler şi Jonathan Woodgate, şi s-a despărţit acum 11 zile de antrenorul Terry Venables, clubul englez a rămas şi fără preşedinte. Criticat pentru gestiune proastă, datoriile ajungînd la 114 milioane de euro, Peter Ridsdale şi-a dat demisia ieri, după 6 ani la conducerea lui Leeds: "E cea mai bună soluţie. Pentru mine, pentru familie şi pentru club", a explicat Ridsdale.

ATLETISM

Au plecat doi, s-au întors trei

Azi noapte, Lidia şi Liviu Şimon au sosit în ţară cu noul membru al familiei, fiul lor Christian Liviu Jr, care are doar trei luni

Oana Duşmănescu

Campioana mondială la maraton şi soţul ei, Liviu, au apărut aseară la aeroportul Otopeni cu un cărucior în care stătea, zîmbăreţ, micul Christian. Pe 8 martie, copilul care s-a născut în Ajunul Crăciunului trecut a fost botezat la Boulder, Colorado, acolo unde soţii Şimon îşi au reşedinţa. Din considerente religioase, Lidia nu a dorit să călătorească împreună de micuţ pînă la creştinarea acestuia. La Otopeni, bunicii puştiului nu s-au mai putut dezlipi de nepotul pe care îl văzuseră, pînă aseară, numai în fotografii.

Lidia Şimon a declarat că se pregăteşte, puţin cîte puţin, şi că a petrecut deja două săptămîni în Mexic, în cantonament. "Într-o lună mă apuc mai serios de antrenamente. Prima competiţie la care vreau să particip este un semimaraton, probabil prin luna iulie, iar apoi mă duc la Campionatele Mondiale", a spus atleta.

Despre Christian, pe care Lidia şi Liviu îl consideră mai presus de orice medalie, mama lui spune că este un copil tare liniştit. "Uneori nici nu ştim că avem copil mic în casă", mărturiseşte Liviu Şimon, care are grijă deseori de fiul său cînd Lidia este la antrenamente.

AŞTEPTAŢI. Lidia Şimon (prima) i-a făcut mamei ei (a doua din stînga) cadoul pe care aceasta şi-l dorea cel mai mult: un nepot. Micul Christian, cetăţean american, s-a oprit, obosit, în mîinile tatălui lui, Liviu

Ambiţiile merg departe

Mîine dimineaţă, la prima oră, Lidia Şimon are programată o vizită medicală la INMS din Bucureşti. La numai o lună după naştere, cîştigătoarea Mondialelor de la Edmonton din 2001, începuse deja să se antreneze uşor. De asemenea, ea s-a supus şi unui program complex de recuperare fizică. În ciuda faptului că a devenit mămică, Lidia (29 de ani) nu a abandonat niciodată ideea că poate cuceri la o Olimpiadă aurul. La Sydney, în 2000, ea a fost cîştigătoarea locului 2 în proba de maraton.

VA MAI FI O PETRECERE

Christian Liviu Jr. a fost botezat la începutul lunii trecute, iar naşi i-au fost comandantul clubului Dinamo, Marcel Popescu şi soţia acestuia. "Au venit şi români de acolo, stabiliţi peste Ocean, dar şi prieteni de-ai noştri americani. Acum, în România, vom mai organiza o petrecere, pentru amicii noştri de aici şi pentru familie", a spus Lidia. La aeroport, familia Şimon a fost întîmpinată şi de seretarul general al Federaţiei Române de Atletism, Traian Badea, care i-a vîrît copilului în căciuliţă o hîrtie de 100 de dolari.

GIMNASTICĂ

Atac românesc la medalii

Foto: ProSport

Cea de-a doua zi a finalelor din cadrul etapei de Cupă Mondială de la Salonic, Grecia, a stat sub semnul dominaţiei sportivilor din România. Astfel, duminică seara, Oana Ban (foto) a cîştigat concursul de la bîrnă, nota 9,325 aducînd-o în faţa Ilariei Colombo, Nan Zhang şi Floarea Leonida (9,175). Ultima a învins la sol, cu 9,500, devansînd-o pe Svetlana Horkina şi Oana Ban (9,225). Tot duminică, Marius Urzică (9,700) a cîştigat întrecerea de la paralele, întrecîndu-i pe Roman Zozulia şi Dezhi Li. **(Robert Berza)**

INFO

HOCHEI PE GHEAŢĂ / ÎNAINTEA turneelor de pregătire din Polonia şi Slovacia, în vederea CM, Divizia I, din Ungaria, tehnicianul principal al "naţionalei", Daniel Herlea, a stabilit lotul care va face deplasarea în stagiile de antrenament. Au fost chemaţi la apel Radu, Molnar, Catrinoi (portari), Stoiculescu, Corduban, Simon, Nagy, Kosa, Papp, Vargyas, Salamon, Cazacu, Timaru, Nicolescu, Adorjan, Moldovan, Szocz, Andrei, Geru, Elekes, Gall, Borsos, Gyorgy, Peter, Selea.

BASCHET / MLADEN JOJICI, fostul antrenor al echipei CSU Asesoft Ploieşti, a plecat din ţară acum două săptămîni motivînd că mama sa, aflată la Sarajevo, este grav bolnavă, la un pas de amputarea ambelor picioare. Surse care au dorit să-şi păstreze anonimatul au declarat că, de fapt, Jojici a dispărut de la formaţia prahoveană pentru că a prins un contract în Arabia Saudită.

SCRIMĂ / ECHIPA feminină de sabie a României a fost eliminată în sferturile de finală ale etapei de Cupă Mondială de la Orleans, fiind învinsă, cu scorul de 45-39, de selecţionata SUA. Americancele au cîştigat în final competiţia, impunîndu-se în finală, cu 45-43, în faţa echipei Franţei. Pe locul al treilea s-a clasat Rusia.

TENIS / RUXANDRA DRAGOMIR ILIE (30 de ani) va evolua în această săptămînă la turneul "Grand Prix De S.A.R. La Princesse", de la Casablanca, dotat cu premii în valoare de 110.000 de dolari, ea figurînd atît pe tabloul de simplu, cît şi pe cel de dublu. Dragomir nu a mai jucat un meci oficial de la finalul sezonului 2001, cînd a suferit o accidentare la glezna dreaptă. Ea îşi păstrează poziţia 111 în clasamentul WTA, pe care o avea în momentul întreruperii activităţii. Ruxandra Dragomir a cîştigat în carieră 4 turnee de simplu şi 5 de dublu, precum şi aproximativ 1,8 milioane de dolari. Cea mai bună clasare a sa în ierarhia mondială a fost poziţia a 15-a în 1997, cînd a atins şi "sferturile" la Roland Garros.

TENIS / ADRIAN VOINEA ocupă, cu 30 de puncte, locul 63 în clasamentul ATP Champions Race, dat ieri publicităţii. Al doilea român în această ierarhie este Andrei Pavel, care se situează pe poziţia 128, cu 6 puncte. Clasamentul este dominat de americanul Andre Agassi, care a adunat 336 puncte.

RUGBY / PESTE un milion de telespectatori italieni au urmărit sîmbătă ultimul sfert de oră al întîlnirii Scoţia-Italia din cadrul Turneului celor 6 Naţiuni, pierdut de favoriţii lor cu 33-25. Cotidianele italiene consideră acest lucru drept un succes mediatic al sportului cu balonul oval, care tinde să eclipsese transmisiile TV ale meciurilor de fotbal. Datorită victoriei în faţa Ţării Galilor, cu 30-22, anul acesta a fost primul în care Italia nu a terminat pe ultimul loc, pe care l-a ocupat mereu de la debutul competiţiei, din 2000. **(Marian Vişu)**

HANDBAL / REPREZENTATIVA masculină de tineret se află în pregătire la Oradea, sub conducerea antrenorilor Aihan Omer şi Eugen Baştiurea. Astăzi se vor alătura lotului cei doi "stranieri" convocaţi, Rareş Jurcă (Germania) şi Alin Şania (Slovenia). Pe 5 şi 6 aprilie, românii vor disputa două partide de pregătire în compania formaţiei similare a Croaţiei, iar în perioada 18-20 aprilie ei vor participa la calificările pentru CM, în Grecia, alături de selecţionatele ţării gazdă, Germaniei şi Estoniei.

HANDBAL / ASTĂZI, de la ora 17.00, Selmont Baia Mare şi Oltchim Rm. Vâlcea vor disputa restanţa din etapa a 16-a. Pentru gazde va fi ultima verificare înaintea meciului tur de sîmbătă, cu NATA Gdansk, pe terenul polonezelor, din semifinala Challenge Cup. "Va fi un joc greu şi pentru noi, şi pentru Oltchim, dar cred că avem şanse mari să învingem", spun oficialii băimăreni. Partida va fi arbitrată de cuplul Pavel-State, iar intrarea va fi gratuită. **(Ioan Petruşan, Baia Mare)**

Acest număr a fost tipărit în 86.700 exemplare

Tirajul ProSport este certificat de BRAT

Analiza BRAT a fost realizată de Deloitte & Touche Romania SRL

BIROUL ROMÂN DE AUDIT AL TIRAJELOR

TENIS DE MASĂ

S-au ales cu bronzul

Echipa feminină a României a cedat ieri, în semifinalele CE din Italia, cu 1-3 în faţa Croaţiei. "A fost un accident", a declarat Cristian Romanescu, preşedintele FRTM

Oana Duşmănescu

Anul trecut, româncele urcau pe cea mai înaltă treaptă a podiumului de la Europene. De această dată, campioanele continentale nu au mai ajuns să-şi apere titlul. Mihaela Şteff, Otilia Bădescu şi Adriana Năstase, care intraseră în concurs drept cap de serie numărul 1, s-au împiedicat, în semifinale, de jucătoarele croate. Care au disputat finala întrecerii pe echipe, aseară, în compania altei surprize, formaţia Italiei.

Marea dezamăgire a reprezentativei României este considerată Mihaela Şteff, care este şi deţinătoarea aurului european la dublu, alături de croata Tamara Boros. "Nu mă aşteptam ca Mişu să piardă ambele meciuri. Dacă în faţa lui Boros este oarecum explicabil, în faţa Andrejei Bakula nu avea voie să dea greş. Bakula nu este clasată nici între primele o sută", a spus Cristian Romanescu, preşedintele FRTM. Bădescu a învins-o cu 3-0 pe aceeaşi Boros, iar Adriana Năstase a fost întoarsă de Sinora Paovici de la scorul de 2-0 în favoarea româncei.

AMBIŢIE. Otilia Bădescu a fost singura care a obţinut o victorie în cadrul întîlnirii cu rivalele croate. Ea a revenit în activitatea competiţională de 4 luni, după o operaţie de menisc

UN PREŞEDINTE SUPĂRAT

Romanescu spune că i s-a părut că fetele nu au fost destul de motivate pentru a cîştiga întîlnirea cu croatele. "Nu am avut nici şansă, dar parcă nici ele nu s-au arătat dornice să învingă. Federaţia a făcut toate eforturile ca jucătoarele să-şi păstreze titlul cucerit anul trecut. Au fost în cantonament în Austria, unde au avut condiţii de pregătire dintre cele mai bune. Am dorit să arătăm că sîntem în continuare cea mai omogenă formaţie", a spus preşedintele FRTM.

ZI DE LINIŞTE

Reprezentantele României au azi zi de pauză, deoarece încep calificările pentru probele individuale, iar ele intră în competiţie direct din fazele superioare. Mihaela Şteff este cap de serie numărul 2 în ierarhia acestor Europene, în vreme ce Otilia Bădescu este favorită numărul 6. Prima jucătoare a continentului este considerată aceeaşi croată, Tamara Boros. La masculin, germanul Timo Boll este cel dintîi favorit, iar grecul de origine română Kalinikos Kreanga este al patrulea pe listă. TVR2 va transmite azi, în direct, de la ora 17:00, finala masculină pe echipe.

Şi unguroaicele au rămas pe dinafară

Ungaria (cap de serie numărul 2) a pierdut ieri, tot în semifinale, în faţa mult mai slab cotatei echipe a Italiei. Csilla Batorfi, Maria Fazekas şi Krisztina Toth se mulţumesc, la această ediţie a Europenelor, tot cu locul 3.

Croaţia-România . . .3-1

Andreja Bakula-Mihaela Şteff
3-1 (11-9, 13-11, 9-11, 11-9)

Tamara-Boros-Otilia Bădescu
0-3 (5-11, 6-11, 8-11)

Sinora Paovici-Adriana Năstase
3-2 (13-15, 12-14, 11-8, 11-9, 11-5)

Tamara Boros-Mihaela Şteff
3-2 (11-7, 11-8, 8-11, 13-15, 11-9)

BASCHET / INTERVIU

Nelăsat să-şi facă treaba

Antrenorul Dragan Petricevici, proaspăt plecat de la campioana Livas Tîrgovişte, a mărturisit în exclusivitate pentru ProSport adevăratele motive ale retragerii sale

ÎNAPOI ÎN ARDEAL. Dragan Petricevici s-a întors de ieri la Arad, unde se va ocupa, pînă la studierea ofertelor, de şcoala sa de baschet "Bombers"

Foto: ProSport

Oana Duşmănescu

Săptămîna trecută, bosniacul a renunţat la funcţia de "principal" al formaţiei Livas, invocînd probleme de sănătate. Petricevici (34 de ani) spune însă că, în principal, cauza abandonului a fost stresul la care a fost supus aproape din prima zi a aventurii lui ca antrenor la o echipă de fete. El consideră că la baza deciziei sale au stat neînţelegerile majore cu Yannakis Yoannou, patronul cipriot al lui Livas.

PRO Dragan, cînd au început nemulţumirile?

Am preluat formaţia cu o săptămînă înainte de campania europeană, în Cupa Regională. Am ratat calificarea, dar doar la coşaveraj. Nici eu, nici fetele n-am fost vinovaţi pentru acest eşec.

PRO Te-au afectat plecările masive de jucătoare din pauza competiţională de iarnă?

Da. Cîteva erau la sfîrşit de contract. Stoenescu, care joacă acum în Ungaria, şi Drăguş, care a rămas la Livas. Simion s-a retras, Pricop s-a dus în Liban după soţ, dar s-a întors pînă la urmă. A mai fost şi o baschetbalistă americană, Chastang, care nu i-a plăcut patronului şi a fost trimisă înapoi. Am adus alte jucătoare străine, cred că am făcut faţă.

Împotriva retragerii

PRO Cum comentezi acum episodul retragerii de pe teren a echipei în meciul cu Sportul Studenţesc?

A fost decizia lui Yannakis. Eu am încercat să-l conving să le lase să joace. Nu consider că am pierdut acel meci, deşi federaţia ne-a declarat învinşi prin forfait. A fost un act total nesportiv şi mi-am dat seama că există pericolul de a fi asociat cu asemenea manifestări. Tot Yannakis a declarat într-un cotidian local că "baschetul şi tot sportul românesc sînt bolnave, pline de mizerii". Eu, dimpotrivă, cred că baschetul românesc a crescut.

PRO În ce măsură se amesteca Yannakis în conducerea tehnică a formaţiei?

A intervenit de multe ori cu aprecieri tehnice şi de strategie. A amendat jucătoarele fără să se consulte cu mine. Nu m-a lăsat să-mi fac treaba şi nu am fost tratat cu respect. Am mulţumirea că am luat formaţia de pe locul întîi şi am lăsat-o tot pe locul întîi în clasament.

PRO Fetele cum au primit vestea?

S-au şocat. (Rîde) Mai ales Anca Niţulescu. Pentru că atunci cînd am venit la Tîrgovişte, ea şi unul din secunzi, Haralambos Andreou, care este prietenul ei şi nepotul lui Yannakis, mi-au spus că ei au dorit să fiu tehnician aici, în locul fostului antrenor, Ioan Valerian.

Virusul de la Livas

Ultimul antrenor care a plecat de bunăvoie de la Livas a fost Doru Moise, în februarie 2000. Ştefania Borş a terminat acel sezon cu fetele din Tîrgovişte. A urmat pe banca tehnică sîrbul Mladen Jojici, care a "dus" anul competiţional 2000-2001. În sezonul următor, au făcut echipă belgianul Robert Dougherty şi Maria Roşianu, daţi afară în octombrie 2001, după ce dîmboviţencele au pierdut în turul preliminar al cupelor europene în faţa echipei austriece Wels. Din octombrie 2001 pînă în septembrie 2002, tehnician principal a fost Ioan Valerian, care şi-a dat demisia pe motive de sănătate. L-a înlocuit Dragan Petricevici, care a declarat că stresul l-a făcut să plece. *(Gabriel Boriga, Tîrgovişte)*

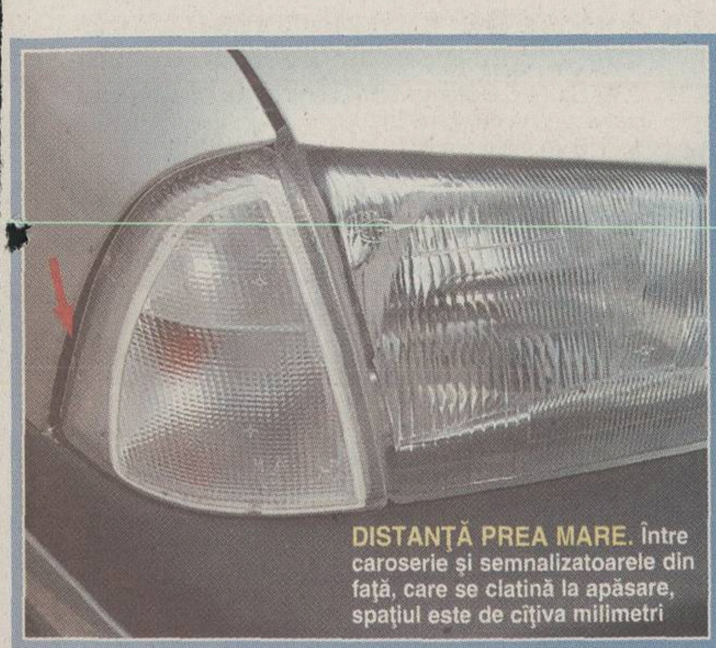

DISTANȚĂ PREA MARE. Între caroserie și semnalizatoarele din față, care se clatină la apăsare, spațiul este de cîțiva milimetri

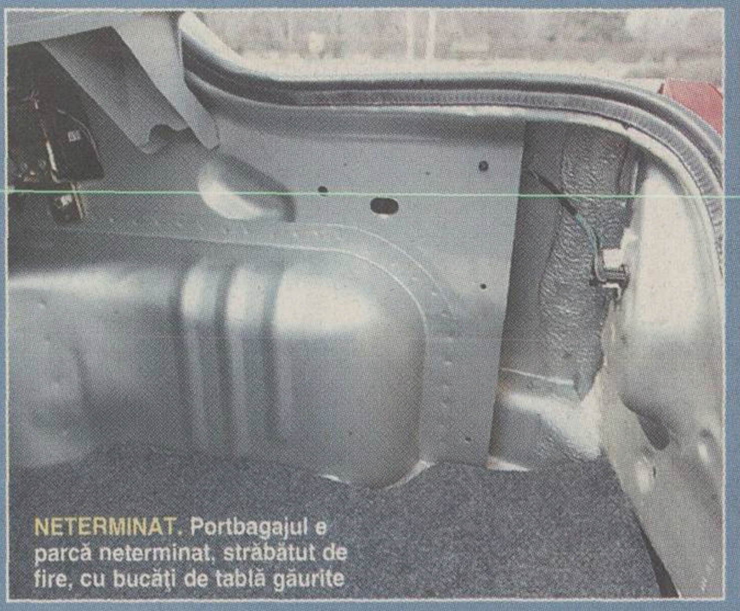

NETERMINAT. Portbagajul e parcă neterminat, străbătut de fire, cu bucăți de tablă găurite

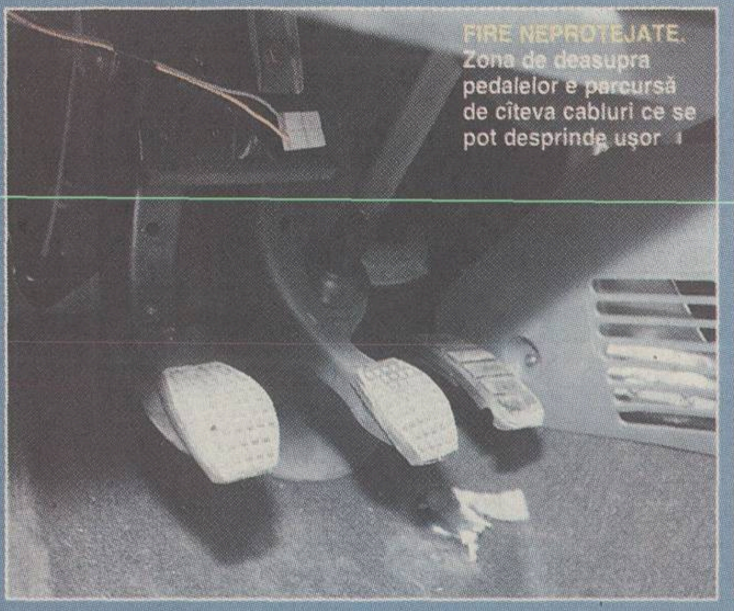

FIRE NEPROTEJATE. Zona de deasupra pedalelor e parcursă de cîteva cabluri ce se pot desprinde ușor

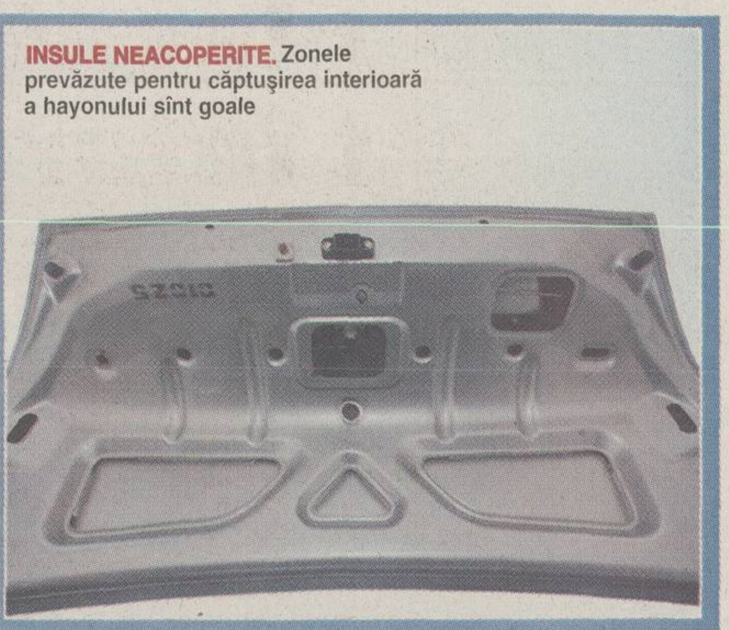

INSULE NEACOPERITE. Zonele prevăzute pentru căptușirea interioară a hayonului sînt goale

Un pas înainte, dar ezitant!

Dacia Solenza reprezintă un progres față de modelul SupeRNova, din care derivă, însă cu un raport preț-calitate mai puțin convenabil

Eduard Dîrvariu
Sorin Arecco

Noul model Dacia trebuie privit ca o mașină ieftină, cu prețul cuprins între 5.000 și 6.000 de euro. Altfel, imperfecțiunile și stîngăciile existente nu ar putea fi scuzate. Sînt fire electrice la vedere, atît deasupra pedalelor, cît și în părțile laterale ale portbagajului, iar multe dintre muchiile de plastic sau tablă sînt prost finisate și tăioase. Chederele (fîșiile de cauciuc pentru etanșarea ușilor) se desprind ușor, iar semnalizatoarele din față se clatină, întrucît sînt prinse în doar două șuruburi. Între proiectoarele frontale și caroserie sînt 3-4 milimetri distanță. Unul dintre cîrligele plăcii care separă luneta și portbagajul s-a rupt de la a treia acționare, apoi cele două cabluri laterale au cedat și ele. Aceste detalii, tipic românești, deranjează, întrucît puteau fi foarte ușor evitate.

Din punct de vedere dinamic, mașina se comportă bine. Motorul, același ca la SupeRNova, este economic și vioi, cutia de viteze, o generație mai nouă, este bine etajată. Pe linie dreaptă, mașina este o săgeată și se pot atinge 165 kilometri pe oră. Problemele apar în virajele abordate cu viteză mare. Mașina se apleacă mult în curbe, ceea ce conferă o senzație de nesiguranță.

Suspensiile nu sînt punctul forte al automobilului. Spatele este mai înălțat decît la SupeRNova, iar botul prea aproape de sol. Dacă pe asfalt această alură îmbunătățește aerodinamica, pe un drum forestier, de pildă, rularea este pîndită de pericole. Trecînd peste denivelări ușoare riști să lovești baia de ulei, protejată de un scut nu foarte rezistent.

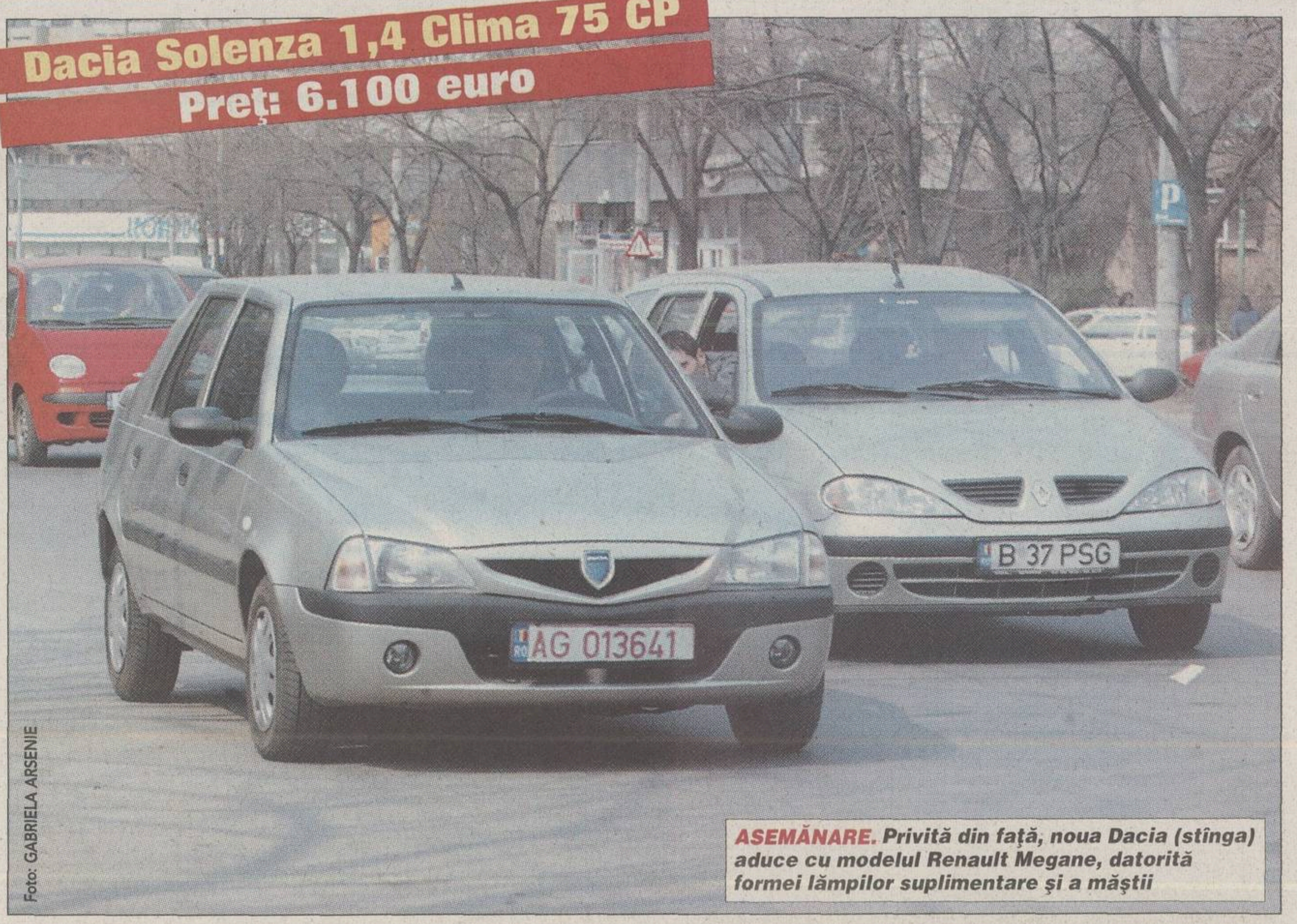

Dacia Solenza 1,4 Clima 75 CP
Preț: 6.100 euro

Foto: GABRIELA ARSENIE

ASEMĂNARE. ***Privită din față, noua Dacia (stînga) aduce cu modelul Renault Megane, datorită formei lămpilor suplimentare și a măștii***

COMENTARIU

DE
ADRIAN GEORGESCU

Sentimente amestecate

Lansarea Daciei Solenza este, fără îndoială, evenimentul cel mai așteptat de românii care vor să-și cumpere o mașină. Implicarea din ce în ce mai mare a concernului Renault în construcția noilor modele, cei trei ani în care nu a existat pe piață o evoluție a SupeRNovei și prețul relativ scăzut au contribuit la acest lucru.

La volanul Solenzei nu știi dacă să te bucuri sau să te întristezi. Să te bucuri pentru interiorul aerisit, cu materiale mult mai bune decît în trecut, pentru bordul care aduce în sfîrșit cu cel al unei mașini din secolul XXI, pentru motorul economic. Că nu mai trebuie să muncești învîrtind manivela care deschide geamurile laterale și că schimbarea treptelor e ușoară, putînd fi făcută din vîrful degetelor.

Te întristezi însă văzînd semnele clasice ale delăsării noastre. Pe sub roțile din spate se pot zări țeava de eșapament și roata de rezervă. Deschizînd portbagajul, ai senzația că mașina e încă pe banda de montaj și mai așteaptă niște subansamble. Mănunchiuri de fire la vedere, tablă neacoperită, suduri la vedere. Cu un minim efort, măcar căptușind partea interioară a capotei, motorul - silențios cînd e montat pe Clio - nu ar vui ca un aspirator.

La proiectul Daciei Solenza au muncit 128 de specialiști, români și străini. Printre ei, și un scoțian. O fi vina acestuia pentru zgîrcenia unor detalii pe care nu le veți mai găsi la nici o mașină din lume?

adrian.georgescu@prosport.ro

Confort

Spațiul interior este la fel ca la modelul SupeRNova. Dacă pe locurile din față sînt așezate persoane de talie înaltă, pasagerii locurilor din spate au de suferit din punctul de vedere al spațiului pentru picioare. În detrimentul confortului funcționează și suspensiile, care nu fac față drumurilor proaste, astfel încît se simt în habitaclu chiar și cele mai mici denivelări.

Ergonomie

Planșa de bord și materialul în care sînt îmbrăcate scaunele reprezintă un progres semnificativ în raport cu SupeRNova. În rest, finisajele se prezintă într-o manieră care lasă de dorit. Multe șuruburi la vedere, defecte de montaj și elemente din plastic cu colțuri ascuțite contrastează cu bordul și volanul cele mai bine realizate la Dacia. Torpedoul este suficient de încăpător, alte obiecte mici găsindu-și loc și în spațiile speciale din dreptul pasagerului. Scrumiera este bine realizată și foarte practică. Portierele se închid mai bine decît la SupeRNova, în sensul că nu mai există diferențe de nivel, în schimb, încă trebuie trîntite pentru a fi eficiente.

Motor și transmisie

Propulsorul Renault cu cilindree de 1,4 litri dezvoltă 75 cai-putere. Consumul mediu declarat de uzină este de 6,7 litri la suta de kilometri. Potrivit uzinei piteștene, Solenza atinge suta pe oră în 13,1 secunde, fapt verificat de reporterii Pro Sport, și viteza maximă de 165 kilometri pe oră. Pînă la 140 se ajunge fără greutate, demarajul fiind facilitat de cutia de viteze în cinci trepte. Acest tip de transmisie este montat și pe modelele Renault Megane II și Renault Laguna II, însă Solenza nu se poate lăuda cu aceeași manevrabilitate și precizie a comenzii.

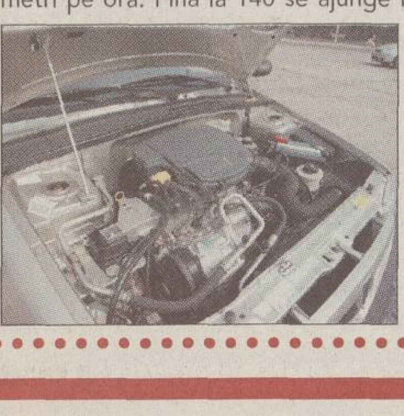

Silențiozitate

Contrar așteptărilor, habitaclul Daciei Solenza nu stă bine la capitolul insonorizare. Urechile pasagerilor sînt inundate de un ansamblu de zgomote provenind de la motorul, transmisia, trenul de rulare și configurația aerodinamică. Situația se acutizează cînd propulsorul este turat. La rularea pe străzi prost asfaltate, se adaugă și zdrăngănitul care se face auzit din zona portbagajului.

Ținută de drum

La drum întins, Dacia Solenza manifestă o ținută de drum sigură, chiar și la viteze mari. Curbele strînse nu sînt specialitatea acestui automobil, așa că este nevoie de prudență din partea celui aflat la volan. Un progres s-a înregistrat la sistemul de frînare, chiar în absența sistemului ABS mașina oprindu-se pe distanțe relativ scurte. Din păcate însă, plăcuțele de frînă ale mașinii testate scîrțîiau deja, pe bord fiind afișate doar cîteva sute de kilometri.

POTICNIRE. ***La frînare, botul mașinii se apropie periculos de mult de sol***

Portbagaj

Volumul de 370 litri, mare în raport cu dimensiunile automobilului, este umbrit de calitatea scăzută a finisajului. Părțile laterale ale portbagajului nu sînt acoperite cu mochetă, rămînînd tabla la vedere.

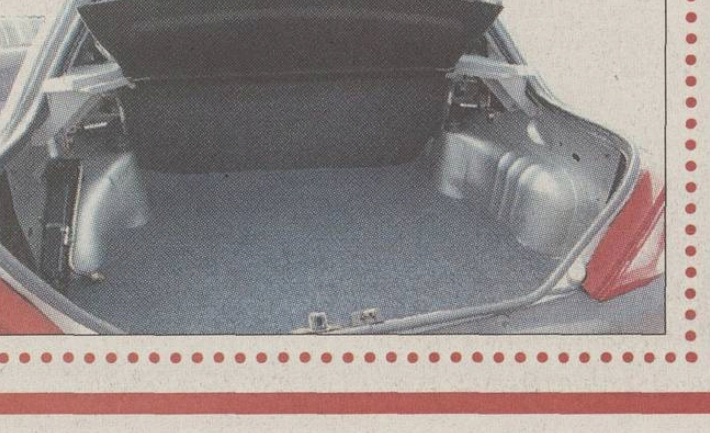

5 premii pentru 5 ani
Golden Bräu
ORIGINAL
Am dat și a doua mașină!
Dumitru Marinescu, din București,
este al doilea câștigător al campaniei "5 premii pentru 5 ani".
Promoția continuă: mai avem 3 Opel Vectra și multă bere gratis.
E timpul să te bagi și tu!

Premiile în autoturisme se câștigă prin tragere la sorți. Data limită a poștei (de expediere) pentru plicurile participante este 30 aprilie 2003 inclusiv. Tragerile la sorți au loc pe: 07.03.2003, 21.03.2003, 11.04.2003, 25.04.2003, 07.05.2003. Participanții se obligă să respecte Regulamentul Oficial al promoției care este publicat în presă și pe www.brauunion.ro. Regulamentul este disponibil în mod gratuit oricărui solicitant și poate fi cerut la InfoLine Golden Brau: 021 224 5665. Vârsta minimă de participare: 18 ani. Valoarea totală a premiilor în autoturisme este de 80.355 Euro.

Ieri, la Casa Fotbalului, Gică Popescu şi-a anunţat în mod oficial retragerea de la echipa naţională

PRO SPORT
RETRAGERE

La 35 de ani, fostul căpitan al "tricolorilor" lasă în urmă o carieră impresionantă. El crede că de acum încolo banderola poate fi purtată cu succes de Cristi Chivu sau Dorinel Munteanu

De DECEBAL RĂDULESCU

DUPĂ 10, L-AM PIERDUT ŞI PE 6

La doi ani de la retragerea lui Hagi, celălalt mare Gică al "generaţiei de aur" a decis să pună capăt carierei sub "tricolor"

Se credea că vrea să-l egaleze pe Hagi la numărul de selecţii în echipa naţională. Se spunea că va mai juca un turneu final cu echipa României. A avut o carieră impresionantă şi, dincolo de cuvinte, aceasta se rezumă într-o carte de vizită lungă, înţesată cu cifre şi date spectaculoase. Dar Gică Popescu nu va uita niciodată măcar două momente mai puţin plăcute din viaţa lui. Primul s-a petrecut cînd avea 34 de ani. Venise să joace la Dinamo. După numai 3 luni a recunoscut că şi-a dat o lovitură grea propriei imagini. A plecat din fotbalul românesc cît a putut de repede şi foarte trist. Al doilea moment, meciul România-Danemarca, 2-5. Pe finalul partidei publicul i-a fluierat pe jucători. Fostul căpitan al Barcelonei a ieşit apoi de la vestiare cu geanta pe umăr şi a spus: "Niciodată n-am fost huiduit la echipa naţională. Mi-e greu!". Luase deja o hotărîre: "Mă doare sufletul, dar mă retrag!"

La două zile după meci, la 35 de ani, din care 14 petrecuţi la echipa naţională, Popescu s-a aşezat între Mircea Sandu şi Ioan Becali (foto), "prietenii mei", după cum i-a numit, şi şi-a făcut publice gîndurile şi îndoielile. Avea mina unui om răvăşit, dar sigur pe hotărîrea pe care o luase. Era însă vizibil marcat de ceea ce urma să rostească. "E o zi grea pentru mine. Astăzi îmi fac oficial retragerea din echipa naţională. Au fost ani frumoşi. Am jucat la formaţii mari ale Europei, dar echipa naţională va rămîne precum o vitrină de lux a carierei mele". Cuvinte frumoase şi sincere. Diplomat, Baciul a adus în discuţie presa. "Cu mass-media am avut o relaţie de respect reciproc. Au existat şi momente mai delicate, dar fiecare am încercat să ne apărăm cauza. Îmi cer scuze dacă am deranjat pe cineva". Totul a ţinut 15 minute. Atît a durat retragerea unuia dintre cei mai valoroşi fotbalişti români care a jucat în tricoul echipei naţionale 10.086 de minute.

"Era un curent negativ împotriva mea"

Întrebat dacă reacţia publicului l-a făcut să renunţe la echipa naţională, Popescu a spus: "Trebuie să las locul unui tînăr care, probabil, poate să se descurce mai bine ca mine acum. Mă gîndeam să renunţ indiferent de rezultatul meciului cu Danemarca. Să fiu sincer, am simţit şi un curent negativ la adresa mea. Au fost voci care au afirmat că sînt un jucător în vîrstă. Mi-aş fi dorit să mă retrag de la un turneu final, dar asta e situaţia. Repet, plutea în aer acest curent negativ. Am preferat să iau acum această hotărîre, ca nu cumva mai tîrziu să fie mai rău"

S-a mai retras şi în 2000

La jumătatea anului 2000, Gică Popescu a anunţat că nu va mai răspunde convocărilor la echipa naţională. Şi el, şi Gică Hagi au vrut să cumpere hotelul Piatra Mare din Poiana Braşov, dar autorităţile din România nu i-au ajutat în nici un fel. "Am vrut să fac o investiţie în ţară şi statul m-a obstrucţionat. Veneam cu bani cinstiţi, nu ca alţii. Interesele lor oculte sînt mai importante decît tot ceea ce am însemnat noi ca valori" şi-a motivat Popescu hotărîrea de atunci. Se pare însă că internaţionalul român, care la vremea aceea evolua la Galatasaray, n-a vrut să lucreze cu Ladislau Bölöni, antrenorul instalat chiar atunci la cîrma "naţionalei". Numit selecţioner în locul lui Loţi, Hagi l-a convins însă un an mai tîrziu să se întoarcă la lot. "Îmi pare bine că m-am retras atunci, îmi pare bine că am revenit apoi", a spus ieri Popescu.

Foto: CĂTĂLIN LUŢU

CARTE DE VIZITĂ

Performanţe impresionante

Gică Popescu a fost descoperit la vîrsta de 15 ani de antrenorul Dunării Calafat, Valentin Ghiţă. A jucat doi ani acolo şi apoi s-a transferat la Universitatea Craiova. A fost clubul de la care a plecat în fotbalul mare, după ce returul de campionat din ediţia 1987-1988 a jucat la Steaua. La cîteva luni după Revoluţie s-a transferat la PSV Eindhoven, unde în scurt timp Bobby Robson l-a instalat căpitan al echipei. Apoi a trecut în Anglia, la Tottenham şi în 1995 s-a transferat la Barcelona. Anul 1997 a constituit vîrful carierei lui Gică Popescu. Înainte de asta însă, a cucerit Cupa Spaniei. În piaţa Saint Jaume din Barcelona, Baciul le-a prezentat Cupa suporterilor şi le-a vorbit în catalană. "Ieri, în Madrid, au triumfat o echipă şi-o ţară. Pentru asta, voi aveţi o mare parte din vină", le-a strigat Popescu şi a intrat astfel definitiv în inimile "blaugrana". În 1997 a cucerit Cupa Cupelor tot cu Barcelona. A fost primul jucător care a ridicat trofeul deasupra capului (foto) şi e momentul cu care olteanul se mîndreşte cel mai mult.

La cîteva luni după cucerirea Cupei Cupelor, Gică Popescu a preferat să joace în Turcia, la Galatasaray. Alături de Gheorghe Hagi a cucerit Cupa UEFA, avîndu-l ca antrenor pe Fatih Terim. Mai apoi a devenit deţinătorul Supercupei Europei cu Mircea Lucescu pe banca tehnică.

Gulliver - Allsport

Gheorghe Popescu

- Născut pe 9 octombrie 1967 la Caracal
- Debut în Divizia A: 09.06.1985, U Craiova - FC Braşov 1-0
- A jucat la:

Perioada	Echipa	Meciuri / goluri
1984-1988	U Craiova	65- 3
1988	Steaua	13- 1
1988-1990	U Craiova	59-15
1990-1994	PSV Eindhoven	108-23
1994-1995	Tottenham	23- 3
1995-1997	Barcelona	68- 9
1997-2001	Galatasaray	110- 5
2001-2002	Lecce	27- 2
2002	Dinamo	8- 0
2003	Hannover	7- 1

- Meciuri/goluri în Divizia A: **145-19**
- Meciuri/goluri în cupele europene: **88-2**
- La echipa naţională:
  - **115 meciuri**
  - **114 ca titular** (singurul meci în care a intrat pe parcursul meciului a fost Tunisia-România 1-1 de la CM 1998)
  - **16 goluri**
  - **10.086 de minute la naţională** (primul jucător care a depăşit "borna" de 10.000 de minute jucate)
  - **100 de meciuri integralist**
  - a pierdut doar 324 de minute din totalul meciurilor jucate pentru "naţională"
- Palmaresul României cu Gică Popescu în teren: 115 62 28 25 224-105

PALMARES

- Campion al României cu Steaua (1988)
- Cupa României cu Steaua (1988)
- Semifinalist în Cupa Campionilor Europeni cu Steaua (1988)
- Campion al Olandei cu PSV (1991, 1992)
- Supercupa Olandei cu PSV (1992)
- Semifinalist în Cupa UEFA cu Barcelona (1996)
- Cupa Spaniei cu Barcelona (1997)
- Cupa Cupelor cu Barcelona (1997)
- Supercupa Spaniei cu Barcelona (1997)
- Campion al Turciei cu Galatasaray (1998, 1999, 2000)
- Cupa Turciei (1999, 2000)
- Cupa UEFA cu Galatasaray (2000)
- Supercupa Europei cu Galatasaray (2000)
- a participat la 3 turnee finale ale Campionatului Mondial (1990, 1994, 1998) şi la două ediţii ale Campionatului European (1996, 2000)
- de şase ori declarat cel mai bun jucător al României (1989, 1990, 1991, 1992, 1995, 1996)

Noua colecţie de primăvară pentru maşina ta!
Bosch. Mult mai bun.

Automotive

Piese auto Bosch Pe durata iernii, maşina ta a avut de suportat intemperiile vremii. Astfel, multe dintre piesele supuse la efort s-au uzat. Acum, Bosch îţi readuce maşina la viaţă, oferindu-ţi piesele auto care asigură baza de pornire în primăvară: baterii, bujii, filtre şi ştergătoare. Şi nu numai atât. Vino la Bosch ca să demarezi liniştit în primăvară!

Bosch. O autoritate în piese auto.

BOSCH

www.bosch-romania.ro

Bibli STRA

Bibl... ASTRA
- SIBIU -

12

Bjeljina, orașul dur al blîndului Mitrovici

Pauza impusă Diviziei A de meciul echipei naționale i-a permis lui Slavișa Mitrovici (foto) să dea o fugă acasă, la ferma sa aflată în Bjeljina, o micuță localitate situată la granița dintre Bosnia și Iugoslavia. În aparență liniștit, orașul cu populație preponderent sîrbă este renumit din cauza unor întîmplări aproape incredibile: un om împușcat cu 8 gloanțe în plină stradă, un afacerist omorît pentru o mie de euro sau un bețiv care a intrat cu un Jeep într-un bar

PRO SPORT
EDIȚIE DE TRANSILVANIA
Director OVIDIU IOANIȚOAIA
Anul VII ● Numărul 1736 ● Miercuri 2 aprilie 2003 ● 12 pagini ● Preț 8000 Lei ● Internet: http://www.prosport.ro

Filipescu admite criticile de după meciul cu Danemarca

"AM FOST CEL MAI SLAB DE PE TEREN!"

După aproape 4 ani de tăcere, fundașul lui Betis Sevilla a acceptat să dialogheze cu ProSport

Într-un amplu interviu găzduit de pagina 7, Iulian Filipescu explică de ce a rupt total legătura cu media românească și, implicit, cu suporterii "naționalei". El spune că și-a asumat responsabilitatea să joace contra danezilor pe un alt post decît cel de la club, dar susține în același timp că nu a declarat nimănui că intenționează să se retragă de la "națională": "Dacă voi fi chemat, voi veni în continuare".

Foto: CĂTĂLIN LUȚU

CUPA ROMÂNIEI

Azi, returul "sferturilor"

Dan Udrea

Manșa a doua a sferturilor de finală ale Cupei României se dispută astăzi, de la ora 16:00, după următorul program:

Dinamo - Farul	(în tur, 1-0)
CFR Cluj - FC Național	(0-4)
FCM Bacău - FC Argeș	(1-5)
Astra - "Poli" Iași	(2-1)

Nici un meci nu va fi transmis la televizor, iar Radio România va difuza doar aspecte din repriza a doua.

În cazul în care după 90 de minute scorul general va fi egal, se va califica echipa care a marcat mai multe goluri în deplasare.

Dacă formațiile nu se vor departaja nici în urma acestui criteriu, se vor disputa două reprize de prelungiri, de cîte 15 minute, în care va opera regula "golului de aur".

În caz că nu se va marca în prelungiri, se va trece la executarea penalty-urilor de departajare. Avancronicile celor patru jocuri în pagina 3.

Gușă cere demisiile lui Nașu' și Corleone

Marius Geantă

Secretarul general al PSD, Cozmin Gușă, i-a atacat ieri în termeni duri pe conducătorii FRF și LPF, pe care i-a acuzat că "au adus fotbalul românesc într-o stare precară, în timp ce ei sînt persoane pozitive și extrem de prospere". Gușă este de părere că "demisia de onoare a lui Iordănescu e de apreciat și e binevenită, dar gestul acestuia ar trebui să fie urmat și de alți oameni de la nivelul administrativ al fotbalului nostru". Pe larg în pagina 7.

Adversarii noștri în direct pe TVR 1

Constantin Popescu

În timp ce reprezentativa României are zi de pauză, grupa a 2-a a preliminariilor CE 2004 programează astăzi două partide. Învingătoarea de sîmbătă a "tricolorilor", Danemarca, se confruntă cu Bosnia de la ora 20:15, la Copenhaga, în vreme ce Norvegia întîlnește Luxemburg în deplasare, începînd cu ora 21:00. Ambele meciuri urmează să fie transmise în direct de TV România 1.

CONCRET

DE
OVIDIU
IOANIȚOAIA

Cu unii mumă, cu alții ciumă

Constatînd că Sportul Studențesc n-a achitat Stelei 150.000 de dolari din transferul lui Maxim, Liga a hotărît depunctarea formației din Regie, care ar cădea astfel, penalizată cu un punct pe săptămînă începînd din 18 martie, pe locul 15, direct retrogradabil. Cum Comitetul Executiv al FRF a decis, în decembrie 2002, să sancționeze cluburile ce nu-și îndeplinesc obligațiile financiare, rezultă că unde-i lege, nu-i tocmeală și, ca atare, poziția Ligii nu poate fi atacată. Legal, așa e. Analizate atent, lucrurile sînt însă mai complicate pentru că restanța *în discuție n-o privește* pe SC FC Steaua SA, societate înscrisă recent în Ligă de Gigi Becali, ci pe AFC Steaua lui Viorel Păunescu. Cu alte cuvinte, Vasile Șiman, patronul Sportului, îi datorează suma amintită lui Păunescu, adică *unei grupări care, nemaifiind* afiliată la Ligă, nu s-ar cuveni nici măcar să mai intereseze LPF. Întrucît SC FC Steaua SA n-a preluat debitele vechii societăți, nu-i normal ca ea să solicite creanțele acesteia.

Lovind în Sportul Studențesc, Liga dovedește că, *în loc* să trateze cu aceeași monedă toate echipele, își arată mușchii numai cînd e vorba despre cele mici. Altfel nu se explică de ce n-a procedat la fel chiar cu Steaua, pe care se impunea s-o depuncteze deoarece, împotriva unei hotărîri definitive a LPF, n-a plătit la termen banii din contractul lui Miu. Dacă te numești Ligă și ceri respect, e obligatoriu să te respecți tu însăți, nu să fii cu unii mumă și cu alții ciumă.

ovidiu.ioanitoaia@prosport.ro

AFACEREA GAZONUL

"Domnule Oprișan, ești un farsor!"

La solicitarea lui Adrian Năstase, o delegație a Institutului Agronomic a inspectat ieri terenul stadionului Național. După ce a văzut suprafața plină de nisip, Gheorghe Motcă, șeful catedrei de Fitotehnie, l-a făcut incompetent pe fratele baronului PSD Vrancea!

Ioan Viorel
Viorel Tudorache

Conform protocolului încheiat între Complexul Sportiv Național și firma care a efectuat lucrările de refacere a gazonului de pe stadionul Național, Construct Proget, aparținînd lui Adrian Oprișan, aceasta din urmă ar mai avea de primit 120 de milioane de lei din 600 de milioane cît a costat operațiunea, sumă oprită drept garanție la începutul lucrării.

Nemulțumit însă de calitatea gazonului la meciul cu Danemarca, Dan Tudose, directorul CSN "Lia Manoliu", n-ar mai vrea să achite și restul de plată. La solicitarea premierului Adrian Năstase, ieri o echipă de specialiști de la Institutul Agronomic, alcătuită din rectorul Ioan Alecu și Gheorghe Motcă, șeful catedrei de Fitotehnie, a venit la arenă. Însoțiți de Adrian Oprișan, cei doi au mers pe teren pentru a studia în amănunt ceea ce a executat firma. Spre stupoarea lor, reprezentanții de la Agronomie au constatat că mult lăudata iarbă a lui Oprișan aproape că nu există! Sau abia dacă a apucat să încolțească. Cea pusă în noiembrie a răsărit doar doi centimetri peste nivelul solului, iar cea din martie - celebra sămînță americană care trebuia să "explodeze"! - este deja veștejită sub nisipul aruncat din abundență! Practic, cu Danemarca, iarba pe care s-a jucat, atîta cîtă a fost, era tot cea veche, care se găsea pe teren înaintea începerii lucrărilor!

Gazon compromis. "Uite, domne, iarba dumitale!", i-a spus Motcă lui Oprișan, arătîndu-i cîteva firicele minuscule. "Nu, n-aveți dreptate! Asta care se vede este iarba pusă de mine!", a replicat acesta. "Domnule, dumneata ești un farsor! Ești nebun? Chiar negi realitatea? Dumneata nu înțelegi că ai greșit cînd ai însămînțat în noiembrie? Nu se însămînțează decît în aprilie sau septembrie!", a sunat o altă acuză a lui Motcă. Apoi, tot el i s-a adresat lui Oprișan: "Domne, dacă faci șuruburi, rămîi la șuruburi! Nu te mai băga unde nu te pricepi!". Acum, pentru ca gazonul să iasă totuși, este nevoie ca suprafața de joc să fie tratată cu mraniță, dar nu există garanția că terenul se poate reface pînă la viitorul meci al "naționalei" pe teren propriu, cel din 7 iunie, cu Bosnia. Alte amănunte în pagina 6.

Corpul de Control anchetează

Ieri dimineață, angajați ai Corpului de Control al primului ministru s-au deplasat la Secretariatul General al Guvernului, pentru a discuta atribuirea lucrărilor de pe stadionul Național către firma lui Adrian Oprișan.

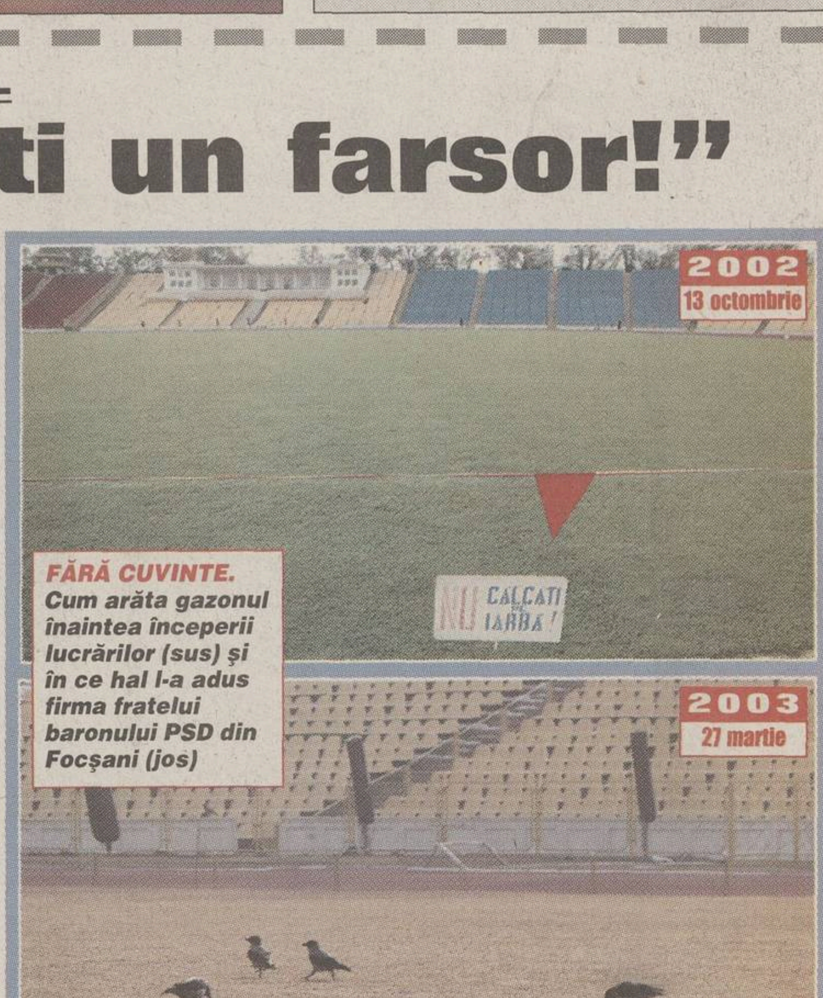

FĂRĂ CUVINTE. *Cum arăta gazonul înaintea începerii lucrărilor (sus) și în ce hal l-a adus firma fratelui baronului PSD din Focșani (jos)*

"POLI" AEK

Reese în "New York Times"

Celebrul cotidian a publicat în numărul de luni, într-un tiraj de 1,1 milioane de exemplare, un articol despre portarul american de 22 de ani care a apărat în partida cu Steaua din prima etapă a returului

DEBUT NEFERICIT. *Jocul cu Steaua a fost primul și ultimul pînă acum al lui Reese în Divizia A, el greşind atunci la două dintre cele 3 goluri ale oaspeţilor*

Foto: IOAN TASI

Retrogradat la tineret

După gafele din meciul cu Steaua (1-3), Steve Reese nu a făcut deplasarea cu echipa pentru partidele cu FC Argeş şi FCM Bacău şi nu a fost reţinut în lot nici pentru jocul cu Rapid. Reese a mai fost folosit doar la echipa de tineret. Ieri, "Poli" AEK a plecat într-un minicantonament la Reghin pentru pregătirea meciului cu Gloria Bistriţa, dar portarul american a fost lăsat la Timişoara, urmînd să apere în continuare la tineret. *(Dan Popescu - Timişoara)*

Lucian Ioniţă
Sever Lică

"Uneori îmi pun şi eu întrebarea: «Cum am ajuns în România?»", s-a confesat portarul de 22 ani ziaristului Jack Bell, în numărul de luni al "New York Times". "De la vîrsta de 14 ani îmi doresc să semnez pentru un club din Europa. Aşa că iată-mă!". Jucînd pentru o echipă mică, precum Cascade Surge, Reese nu era cunoscut în Statele Unite. "A ajuns în Timişoara, lîngă graniţa cu Serbia, unde e o diferenţă de 10 ore faţă de casa natală din Salem, Oregano", scrie Jack Bell, continuînd "«Poli» AEK e în pericol de retrogradare, caz în care Reese ar deveni liber, însă portarul se simte bine acolo: «Sunt al doilea portar al echipei, după Andrian Bogdan, portarul naţionalei Moldovei, şi sunt sigur că am ce învăţa de la el»".

"În România, fostul «paradis socialist», jucătorii sînt plătiţi în funcţie de performanţe: 400 dolari pentru un punct obţinut, 1.200 dolari pentru o victorie în deplasare. Reese se aşteaptă să cîştige aproape 30.000 de dolari în acest sezon", explică ziaristul american.

În est privind spre vest. **Portarul lui "Poli" mărturiseşte cum a venit în România, "am avut un antrenor român care mi-a zis de nişte trialuri şi aşa am ajuns aici", şi spune că vorbeşte deja fluent în limba română după ce a jucat pentru divizionara C Aerostar din Bacău. "Îmi croiesc drumul. Tot timpul am privit spre vest. Sper că voi juca şi în alte ţări din Europa. Le-am spus părinţilor că prefer să cîştig mai puţini bani decît să joc în Major League Soccer. Mă ţine aici şi atmosfera. Avem peste 40.000 spectatori la meciurile de acasă. În oraş, toţi ne ştiu", afirmă Reese.**

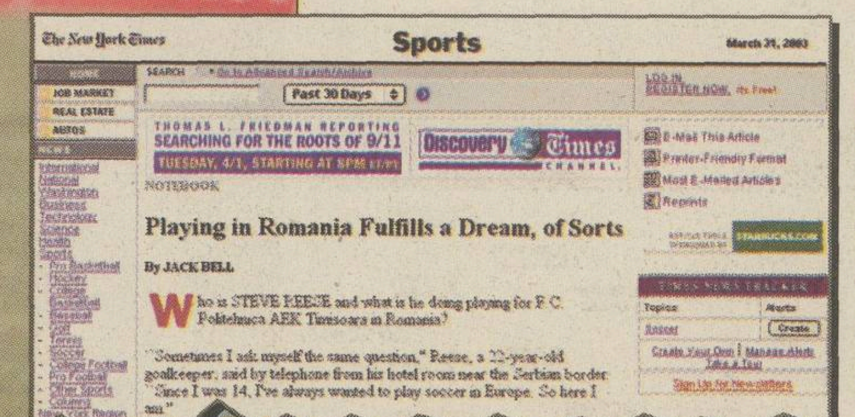

NOTEBOOK

Playing in Romania Fulfills a Dream, of Sorts

By JACK BELL

Who is STEVE REESE and what is he doing playing for F.C. Politehnica AEK Timisoara in Romania?

"Sometimes I ask myself the same question," Reese, a 22-year-old goalkeeper, said by telephone from his hotel room near the Serbian border. "Since I was 14, I've always wanted to play soccer in Europe. So here I am."

LOC DE MAI BINE. *"Ajungînd în România i s-a împlinit un vis, sau pe aproape", este titlul articolului din "New York Times" despre Steve Reese*

► **Bătrînu se pregăteşte singur.** **"Poli" AEK se va afla la Reghin pînă sîmbătă, cînd va merge la Bistriţa pentru meciul cu Gloria. Iniţial, stagiul era programat la Dej, dar nu s-au găsit locuri de cazare. Nu a făcut deplasarea Florin Bătrînu, aflat în probe, care se va pregăti singur la Timişoara. "Bătrînu este un jucător bun, dar trebuie să vedem în ce stadiu se află cu condiţia fizică", a spus antrenorul Mulţescu. Bătrînu (32 ani), care a activat ultima oară la Honved Budapesta, este liber de contract şi poate fi legitimat de "Poli" AEK.** ***(Dan Popescu - Timişoara)***

► **Se încearcă legitimarea lui Sarici.** **"Poli" AEK va încerca să-l facă bun de joc pe portarul sîrb Alexandar Sarici, care a semnat un angajament cu "Poli". "Sarici este peste cei pe care i-am găsit aici şi are mari şanse să intre în lotul pentru meciul de la Bistriţa dacă situaţia lui se va rezolva", a spus Mulţescu. În staff a fost cooptat şi preparatorul fizic turc Yuksel Yesilova.** ***(Dan Popescu - Timişoara)***

RAPID

Rednic propune giuleşteni pentru echipa naţională

Radu Oprişan
Cristi Zagaradniuc

Mircea Rednic a condus ieri dimineaţă o şedinţă de pregătire la Pro Rapid, iar la finalul antrenamentului a făcut cîteva referiri şi la echipa naţională, din perspectiva meciului cu Danemarca.

"Sînt nespus de dezamăgit că după acest eşec toată lumea s-a repezit asupra Diviziei A, spunîndu-se că ierarhiile sînt false şi că nu oferă jucători de valoare pentru echipa naţională. Mai mult, că în continuare întrecerea internă e plină de blaturi, iar eu nu cred că anul acesta au fost chiar atît de multe", a declarat antrenorul liderului. "După părerea mea, Raţ putea să joace cu mai mult succes în locul lui Filipescu, iar Bratu a demonstrat în minutele în care a evoluat că are calităţi pentru echipa reprezentativă", a mai spus Rednic. "Mai mult, eu cred că şi Maftei ar putea fi chemat la lot. Iată, campionatul intern furnizează jucători, numai că trebuie să aibă lumea încredere în ei", a încheiat antrenorul Rapidului, precizînd că nu vrea să fie luat drept un critic al lui Anghel Iordănescu, pe care îl respectă foarte mult.

"Naţionala" e visul oricui. Întrebat dacă ar accepta o eventuală propunere de a deveni antrenorul echipei naţionale, Mircea Rednic a replicat: "Nu vreau să pară că insist prea mult pe acest subiect, eu sînt în prezent la Rapid. A, recunosc, am mai declarat-o, că de aici aş pleca doar la echipa naţională sau în străinătate. Cred că e visul oricărui antrenor să ajungă la lotul reprezentativ".

Antrenorul liderului a declarat că Raţ, Bratu şi chiar Maftei ar putea fi titulari la lotul reprezentativ

Foto: ProSport

RĂSPUNS. ***Propunîndu-i pe Raţ, Bratu sau Maftei pentru echipa naţională, Mircea Rednic a ţinut să îi contrazică pe cei ce afirmă că întrecerea internă nu furnizează jucători de valoare***

Raţ s-a accidentat uşor

Internaţionalul giuleştean Răzvan Raţ a ieşit, ieri, de pe gazon înaintea finalului antrenamentului, după care a efectuat exerciţii în sala de forţă. La şedinţa de pregătire de luni seară, jucătorul s-a lovit la gleznă şi la tibia piciorului drept, însă nu există pericolul ca el să nu poată juca împotriva Universităţii Craiova. În tur, Răzvan a lipsit într-un singur meci din echipa vişiniilor, cel disputat împotriva oltenilor în Bănie, încheiat 3-1 pentru bucureşteni.

I-a mai rămas licenţa

Emilian Dolha (foto) a fost învoit de la antrenamentele echipei în ultimele două zile pentru a susţine examenele la Facultatea de Educaţie Fizică şi Sport din cadrul Universităţii Babeş-Bolyai din Cluj. Goal-keeperul s-a prezentat la ultima sesiune a anului terminal. "Profesorii au fost deosebit de înţelegători şi m-au primit la toate examenele în aceste două zile. Deocamdată nu ştiu notele, dar dacă promovez la toate, mai am de susţinut licenţa ", a afirmat titularul giuleştenilor. Fotbalistul şi-a pregătit deja lucrarea de diplomă, subiectul ales fiind despre dezvoltarea fizică a portarilor, Stelea, Prunea, George Curcă şi realizatorul materialului fiind personajele studiate. De-a lungul întregii facultăţi, Dolha a avut o singură restanţă.

Foto: ProSport

► **CEA MAI BUNĂ CLASARE**

Liderul Diviziei A, Rapid, este formaţia românească aflată pe cel mai bun loc în clasamentul formaţiilor de club întocmit pe luna martie de Federaţia Internaţională de Istorie şi Statistică a Fotbalului. Giuleştenii ocupă abia locul 112, cu 97,5 puncte, în timp ce pe podium se află Real Madrid, cu 302 puncte, Manchester, cu 297, şi Arsenal, cu 286. Clasamentul mai cuprinde o singură grupare de la noi, FC Naţional, aflată pe locul 169, cu 82 de puncte.

► **MOŢU' VINE AZI**

Ioan Ovidiu Sabău va reveni astăzi de la Cluj, însă nu se pune problema ca Mircea Rednic să se bazeze pe el la partida de duminică seară, contra Universităţii Craiova. "Dacă totul este în regulă, joi va relua alergările şi sper ca pînă la meciul cu Dinamo să fie apt de joc", a spus antrenorul celor din Grant. Sabău a suferit o ruptură musculară în al doilea joc din retur, contra Braşovului.

U CRAIOVA

Prima oară adversar

După cinci ani la Rapid, timp în care a cucerit un titlu şi o Cupă, Zeno Bundea va juca duminică, în premieră, împotriva echipei la care s-a lansat

Adrian Florea
Cristi Stăncescu

Din decembrie 2000, cînd a evoluat pentru ultima oară în tricoul alb-vişiniu al Rapidului, Zeno Bundea n-a mai călcat iarba Giuleştiului. Sezonul următor, împrumutat fiind la FCM Bacău, a ratat ocazia de a da piept cu foştii coechipieri, întrucît avea o clauză în contract care-i interzicea acest lucru, apoi a plecat în Germania şi Rusia.

Duminică seara însă, nimic nu-l va mai împiedica pe Zeno să joace contra giuleştenilor. Chiar dacă recunoaşte că anii petrecuţi sub Podul Grant au însemnat enorm pentru cariera lui, Bundea spune că va face tot posibilul să bată Rapidul, mai ales că situaţia Universităţii este critică. "Mai am încă destui prieteni acolo, dar sînt profesionist şi trebuie să-mi fac datoria faţă de clubul care mă plăteşte şi care mi-a întins o mînă de ajutor într-un moment delicat pentru mine. O să încerc să dau şi un gol, pe care să-l dedic lui nea Sorin Cîrţu, dar mai important e să scoatem măcar un egal. Bucureştenilor le urez succes începînd de etapa viitoare", a declarat mijlocaşul de 25 de ani.

Bundea a adăugat că nu este pe deplin mulţumit de randamentul său la "Ştiinţa" în primele 4 runde, "însă vin după o perioadă mai lungă de inactivitate şi e normal să nu fiu încă la sută la sută din posibilităţi. Sper ca şi evoluţiile mele să crească, o dată cu cele ale echipei".

Foto: ProSport

ÎNCREDERE. ***Zeno Bundea consideră că Universitatea îşi va reveni în scurt timp şi nu va mai avea probleme cu retrogradarea***

5 LA TINERET

Pentru partida echipelor de tineret dintre Rapid şi Universitatea, care se va disputa astăzi, de la ora 14:00, pe stadionul Faur, antrenorul Sorin Cîrţu a decis să pună la dispoziţia lui Daniel Mogoşanu nu mai puţin de 5 fotbalişti. Astfel, Urai, Miclea, Claudiu Tudor, Bratu şi Tresor vor evolua la echipa a doua, dar e posibil să joace şi duminică, la seniori, dacă prestaţiile lor vor impune acest lucru.

► **SITE AL "ŞTIINŢEI" FĂCUT ÎN IRLANDA!**

Suporterii juveţilor au, începînd de ieri, o nouă adresă de Internet, de la care pot afla tot ce-i interesează despre echipa din Bănie. www.universitateacraiova.ro este un site creat de Laurenţiu Pădeanu, un profesor universitar care acum predă în capitala Irlandei, Dublin. "Acest site nu are nici o legătură şi nu implică în nici un fel Fotbal Club Universitatea Craiova. A fost creat doar pentru a ne exprima iubirea faţă de culorile alb-albastre", a declarat Pădeanu.

DINAMO - FARUL
În tur 1-0

Ultima speranţă pentru "cîini"

Dinamoviştii nu trebuie să piardă pentru a-şi îndeplini obiectivul, iar "marinarii" au promise cele mai mari recompense din istoria clubului: 3.500 de dolari!

Valentin Damian
Ionuţ Coman
(Constanţa)

Pentru "cîini", partida cu Farul este una crucială. Jucătorii lui Ioan Andone trebuie să-şi îndeplinească ultimul obiectiv fixat de conducerea clubului, cîştigarea Cupei României. Chiar dacă în tur au cîştigat cu 1-0, dinamoviştii se tem de Ion Marin. "Un meci în faţa unei echipe care nu are nimic de pierdut. Constănţenii au bătut în ultimele 3 jocuri de campionat şi au un moral extrem de ridicat. Sper să învingem, ceea ce ar însemna prima victorie a mea pe banca tehnică a «cîinilor». Am stat mult de vorbă cu jucătorii mei în această perioadă şi îi simt motivaţi să realizeze acest lucru".

Ion Marin este şi el optimist. "Dinamo traversează o perioadă nu tocmai favorabilă şi vom încerca să profităm. După atîtea eşecuri, e posibil ca roş-albii să continue seria neagră, dar şi să aibă o răbufnire de orgoliu şi să joace bine. Sper ca revenirea lor să înceapă de joi", a spus antrenorul constănţean.

> **Este foarte important să trecem de Farul pentru că avem un obiectiv de îndeplinit, cîştigarea Cupei României**
>
> Ioan Andone

STADION DINAMO
DINAMO 16:00 **FARUL**

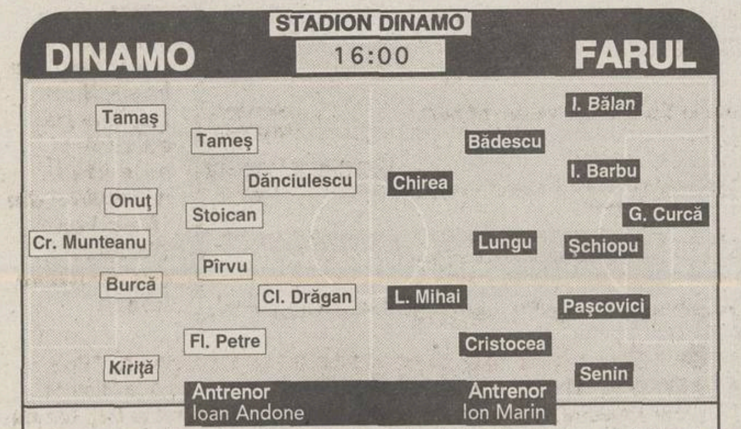

Antrenor Ioan Andone — Antrenor Ion Marin

Arbitru S. Corpodean (Alba Iulia). **Asistenţi** I. Onicaş (Zalău), I. Popa (Paşcani). **Arbitru de rezervă** A. Simion (Piteşti). **Observatori** A. Comşa, D. Petrescu (ambii din Bucureşti)

Rezerve D. Tudor, Vătavu, Grigorie, Mitea, Marica, Domocoş, Al. Dragomir
Absenţi Alexa, Frăsineanu (suspendaţi), V. Munteanu, Bărcăuan, Pape Diop (accidentaţi)

Rezerve Unchiaş, R. Oprea, Priescu, Thiandoum, Băltoi, N. Tănasă, D. Munteanu
Absenţi Uşurelu, Zicu (suspendaţi), Vlas, Popete, C. Mocanu, Cr. Negru (accidentaţi), Bogdanovici (bolnav)

Bilete: 100.000 de lei - tribuna 0, 75.000 de lei - tribuna I, 50.000 de lei - tribuna a II-a, 30.000 de lei - peluze

TACTICĂ

"Acest 4-4-2 ne pune mintea la contribuţie"

Sistemul 4-4-2 pe care Ioan Andone vrea să-l implementeze la Dinamo este receptat pozitiv de către jucători. Fundaşul Ovidiu Burcă **(foto)** a mărturisit că "ne place această formulă, cred că e cea mai bună pentru Dinamo acum, dar ne trebuie timp pentru a o învăţa cum trebuie. E nevoie de o corelare perfectă şi sistemul este unul care îţi pune mintea la contribuţie". Apărătorul este de părere că "în acest moment, Cupa este obiectivul principal şi trebuie să cîştigăm neapărat cu Farul". Referitor la sistemul de joc, Cristi Munteanu a declarat: "Este unul foarte ofensiv, dar şi riscant în apărare, pentru că fundaşii trebuie să se sincronizeze foarte bine. Însă eu am convingerea că ne vom adapta repede şi se vor vedea roadele". În ceea ce priveşte întîlnirea de azi, Babicu' spune că "pornim de la 1-0 pentru noi şi asta ne dă dreptul să fim favoriţi. Sincer, nu cred că Farul va reuşi să ne învingă". **(Eduard Apostol)**

UNDE AU PROBLEME

La ultimele antrenamente, "cîinii" au exersat anumite faze la care echipa a arătat carenţe. Ioan Andone a cerut în mod special să vadă cum resping mingea fundaşii săi în momentul executării cornerelor. Apoi, Kiriţă, Tameş şi Domocoş au stat cîteva minute după program pentru executarea unor lovituri libere, tehnicianul dorind ca aceste faze să fie tratate cu mai mare atenţie în timpul meciurilor. *(Eduard Apostol)*

BILĂ ALBĂ. Vlad Munteanu (stînga) a contribuit decisiv la singura victorie a "cîinilor" din sezonul de primăvară, 1-0 la Farul în Cupă, din lovitura sa liberă născîndu-se autogolul lui Barbu, dar azi va fi doar spectator

Foto: ProSport

INTERVIU

"Mereu sînt luat la ochi!"

Mijlocaşul roş-albilor, Vlăduţ Munteanu, a spus ieri că îşi merită banderola de căpitan la "naţionala" de tineret, iar tricoul de titular la Dinamo l-a cîştigat cînd a contribuit anul trecut la obţinerea titlului

Eduard Apostol

Vlăduţ, ai devenit din nou "un subiect delicat", aşa cum s-a exprimat antrenorul Ioan Andone. Ce se întîmplă?

Probabil s-a referit la faptul că s-au investit mulţi bani în mine, iar acum trebuie să joc şi să ajung la nivelul cerinţelor grupării. Ceea ce e şi interesul meu, şi al clubului, deoarece în cazul unui eventual transfer şi bugetul lui Dinamo, şi perspectivele mele s-ar mări.

PRO **Antrenorul a mai precizat că tu datorezi multe echipei, mai ales că de la Dinamo ai ajuns căpitanul reprezentativei de tineret.**

Nu văd ce-ar putea să mi se reproşeze. Eu consider că în funcţia de căpitan al "naţionalei" de tineret m-au numit selecţionerii, mai întîi Ion Moldovan şi apoi Nae Manea, nu domnii Badea sau Borcea. Datorită prestaţiilor mele am ajuns acolo, nu prin altceva.

PRO **De ce Vlad Munteanu este mai mereu un "subiect delicat" pentru roş-albi?**

Pentru ce s-a scris despre mine, lucruri adevărate sau neadevărate, sau ce amploare s-au dat faptelor mele. Apoi, eu sînt mai proaspăt, mereu sînt luat la ochi. Pe cine să pice? Poate, uneori, am depăşit limita, dar s-au spus şi multe lucruri false despre mine.

PRO **Ţi se reproşează că nu faci şi faza defensivă.**

Cînd am luat campionatul şi dădeam goluri, atunci nu mi se mai găseau cusururi. Cu Steaua am înscris în ultimii doi ani patru goluri! Da, patru goluri! Atunci nu s-a mai zis că sînt doar ofensiv. Eu spun că mi-am cîştigat tricoul de titular la Dinamo cînd am contribuit la cucerirea titlului.

"Mă bucur că mi se fac controale acasă"

PRO **Te simţi vînat?**

Nu. Şi acum, cu noua conducere tehnică, mi s-au făcut controale acasă. Să nu se înţeleagă că au fost poliţiste, nu, în nici un caz. Am fost sunat pentru a se vedea unde sînt şi chiar mă bucur că s-a procedat aşa, fiindcă s-a observat că sînt acasă.

PRO **Plăteşti pentru viaţa ta mondenă?**

Aia e treaba mea privată. Sînt responsabil pentru ce fac în afara terenului, nu priveşte pe nimeni altcineva. A, dacă sînt prins aiurea înainte de meci şi scrie în regulament că trebuie să fiu pedepsit, atunci mă supun.

PRO **Mai speri să ajungi la Ajax?**

Nu visez la cai verzi pe pereţi. Să nu se înţeleagă că tot ce vreau acum este să plec mai repede. Mai întîi vreau să joc la Dinamo, prezentul mă interesează.

De ce nu joacă împotriva constănţenilor

Internaţionalul de tineret va lipsi de la partida de azi cu constănţenii întrucît a suferit o miozită la adductorii coapsei stîngi. "Nu e ceva grav, dar vreau să mă refac total. Mai bine stau acum două zile decît să fac vreo ruptură şi să risc două săptămîni de pauză. Am discutat şi cu doctorii şi mi s-a recomandat să nu forţez", a mărturisit Vlăduţ Munteanu.

VLAD MUNTEANU

- **Născut** pe 16 ianuarie 1981
- **Debut în Divizia A:** 06.03.1999, FCM Bacău - Astra 2-0
- **Meciuri/goluri în Divizia A:** 88-14
- **Meciuri/goluri la Dinamo:** 49 de meciuri / 7 goluri
- **În acest sezon:** 15 meciuri (o medie de 61,8 minute pe meci) / două goluri
- **Palmares:** - Campion al României cu Dinamo (2002); - Cupa României cu Dinamo (2001); - actualul căpitan al echipei naţionale de tineret

Băltoi vrea să marcheze

În condiţiile în care foarte mulţi jucători constănţeni sînt suspendaţi sau accidentaţi, Alexandru Băltoi *(foto)* a fost reţinut în lotul deplasat la Bucureşti, deşi nu este sută la sută pregătit fizic. Fără să se fi antrenat aproape o lună, din pricina unor probleme cardiace, atacantul de 21 de ani a intrat în programul normal acum 10 zile şi astăzi, cel mai probabil, va fi rezervă. Dacă va fi nevoie, el va fi aruncat în luptă în repriza a doua, mai ales că adversară îi va fi fosta echipă, în faţa căreia îşi doreşte neapărat să înscrie. *(Ionuţ Coman, Constanţa)*

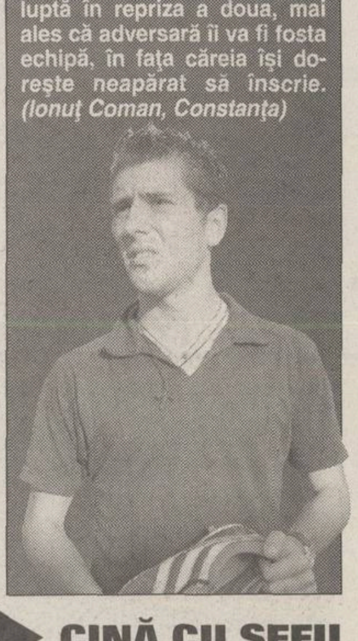

CINĂ CU ŞEFII

Conducerea lui Dinamo, reprezentată de Nicolae Badea, Gigi Neţoiu şi Cristi Borcea, i-au vizitat luni seară pe jucătorii lui Ioan Andone, aflaţi în cantonamentul de la Săftica. A fost o întrevedere amicală, boss-ii din Ştefan cel Mare invitîndu-i pe fotbalişti să ia cina împreună. *(Valentin Damian)*

"E BINE CĂ NU NE BAGĂ ÎN SEAMĂ!"

Ultimele 3 succese consecutive obţinute în campionat le-au dat "marinarilor" un moral foarte bun, ei gîndindu-se foarte serios să învingă în Ştefan cel Mare şi să se califice în semifinale. "În tur s-au impus nemeritat. Dacă adversarii nu-l aveau între buturi pe Munteanu, scoteam cel puţin un egal. Acum chiar nu mai avem ce pierde şi ne vom juca şansa. Într-un fel, e mai bine că dinamoviştii nu prea ne bagă în seamă, gîndindu-se doar la cîştigarea trofeului", a declarat directorul sportiv al Farului, Mircea Crainiciuc. *(Ionuţ Coman, Constanţa)*

NĂSCUT DE ZIUA PĂCĂLELILOR

Preparatorul fizic al lui Dinamo, Constantin Niculae, a împlinit ieri 48 de ani. Întrebat dacă a fost victima unei păcăleli din partea prietenilor, Sensei a povestit că "n-am avut chef de glume. Anul trecut le-am dus băieţilor o sticlă de 3 litri de whisky. Bucurie mare, numai că după ce au desfăcut sticla au constatat că era umplută cu ceai". *(Valentin Damian)*

FCM BACĂU - FC ARGEŞ / În tur 1-5

STADION "DUMITRU SECHELARIU"
FCM BACĂU 16:00 **FC ARGEŞ**

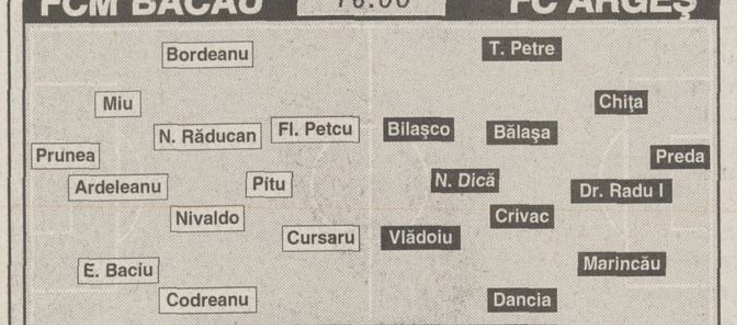

Antrenor Ilie Dumitrescu — Antrenor Ion Moldovan

Arbitru Cr. Balaj (Baia Mare). **Asistenţi** M. Deaconu (Ploieşti), Gh. Negoiţă (Brăila). **Arbitru de rezervă** D. Duţu (Buzău). **Observator** M. Stoenescu (Bucureşti)

Rezerve Ignătescu, Chiorean, R. Ciobanu, Bolohan, Lovin, Apostol, Ciocoiu
Absenţi A. Cristea, Ciurlea, David (accidentaţi)

Rezerve Coman, Bogoi, Semeghin, Şomcherechi, Aug. Chiriţă, Ad. Iordache, C. Tănasă
Absenţi -

Intrarea liberă

PRIME DEBLOCATE ÎN SCHIMBUL CALIFICĂRII

Paul Schiaucu, preşedintele grupării din Trivale, a declarat ieri că le promite jucătorilor că vor fi deblocate primele dacă reuşesc să acceadă în semifinale. "După cum am văzut, cei de la FCM Bacău sînt destul de optimişti în privinţa acestui meci şi a calificării. Am promis fotbaliştilor că, în cazul calificării, le vom debloca recompensele pentru victoriile din campionat, dar le vom achita prompt şi pe cele pentru Cupa României", a spus Schiaucu. *(Cristian Marinescu - Piteşti)*

Chivorchian: "S-au mai văzut minuni!"

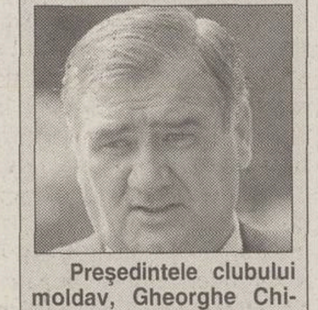

Preşedintele clubului moldav, Gheorghe Chivorchian *(foto)*, a spus că speră într-o calificare în semifinalele Cupei României. "Avem lot valoros, antrenat de un tehnician deosebit, jucătorii au la dispoziţie condiţii dintre cele mai bune. De ce să nu mă gîndesc la o minune?! Chiar noi am realizat meciuri în care am revenit spectaculos. Speranţa moare ultima, aşa că ...", a declarat oficialul băcăuan. Ilie Dumitrescu a spus, la rîndul său, că "şansele sînt mici şi în consecinţă voi menaja cîţiva dintre titulari în vederea meciului de sîmbătă cu Ceahlăul". *(Dan Udrea)*

ASTRA - "POLI" IAŞI / În tur 2-1

STADION ASTRA
ASTRA 16:00 **"POLI" IAŞI**

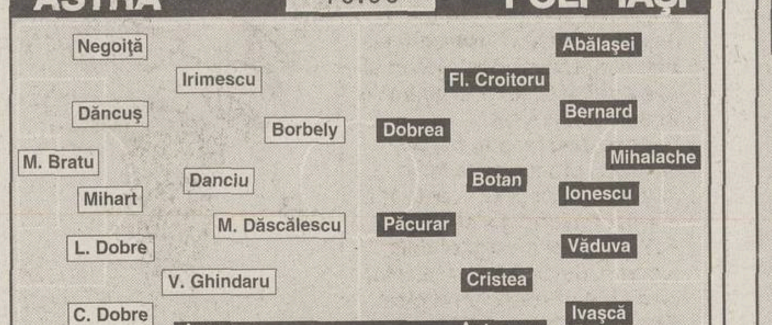

Antrenor Florin Marin — Antrenor Marin Barbu

Arbitru Al. Deaconu. **Asistenţi** C. Fecioru, Cr. Marinescu (toţi din Bucureşti). **Arbitru de rezervă** A. Ioniţă (Bucureşti). **Obs.** Ad. Rămureanu (Bucureşti), M. Ivăncescu (Braşov)

Rezerve Olteanu, Toporan, Crăciun, Movilă, Todoran, Costescu, Orlando
Absent Petroesc (accidentat)

Rezerve Matyas, M. Vintilă, A. Ilie, Matincă, Drăgoi, Bîlbă, Brighiu
Absenţi Gheban, Chiper (accidentaţi)

Bilete: 30.000 de lei - tribuna I, 25.000 de lei - tribuna a II-a şi peluză

"MAGIUN" N-A AVUT LOC ÎN AUTOBUZ!

Ploieştenii intenţionează să menajeze cîţiva titulari, printre care Costescu, Todoran, Toporan şi Crăciun, mai ales că duminică este un meci important de campionat, cu Steaua, iar în tur Astra s-a impus la Iaşi cu 2-1. Azi, Florin Marin va lua decizia finală. "Doar o minune mai poate schimba soarta calificării", susţine antrenorul lui "Poli", Marin Barbu. Deplasarea la Ploieşti a ieşenilor s-a făcut cu un autobuz mic şi incomod, în care nu a încăput şi "Magiun", acesta venind la Ploieşti cu automobilul personal. *(Ovidiu Minea)*

CFR CLUJ - FC NAŢIONAL / În tur 0-4

VIZITĂ-BLITZ CU EFECTIV COMPLET

Deşi sînt la adăpostul celor 4 goluri administrate în tur adversarilor de azi, "bancarii" nu merg în excursie pe malul Someşului. Walter Zenga *(foto)* va deplasa la Cluj întreg lotul de jucători, într-o vizită-blitz ce va dura cu totul mai puţin de 12 ore. Bucureştenii vor pleca dimineaţă cu un charter, urmînd să se întoarcă în Capitală imediat după terminarea partidei, tehnicienii încercînd în acest fel să evite pe cît posibil oboseala. *(Liviu Chiriţă)*

STADION CFR
CFR CLUJ 16:00 **FC NAŢIONAL**

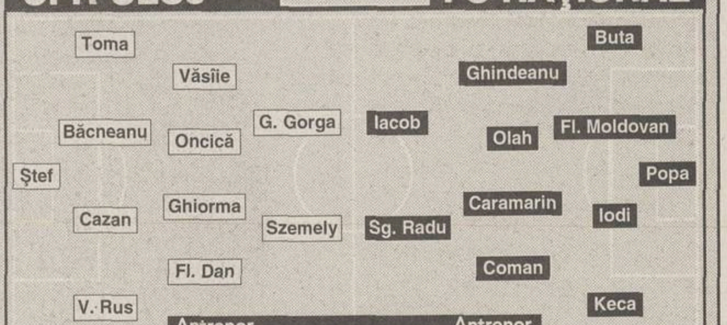

Antrenor George Ciorceri — Antrenor Walter Zenga

Arbitru T. Lajos (Timişoara). **Asistenţi** M. Beudeanu (Braşov), Oct. Şovre (Oradea). **Arbitru de rezervă** R. Dumitru (Braşov). **Observator** V. Ciocan (Bistriţa Năsăud)

Rezerve Fl. Lăzăreanu, Dobrău, I. Manea, Chiorean, Paşca, Budean, Tilincă
Absent Lazăr (accidentat)

Rezerve Vintilă, Curt, Nemţanu, P. Marin, Soponariu, Ov. Petre, Mitrovici
Absenţi M. Iordache (nerefăcut), Duro (convocat la "naţionala" Albaniei)

Bilete: 30.000 de lei - intrare generală

"NU VREM SĂ NE FACEM DE RUŞINE"

După un început ezitant de sezon, cu două eşecuri în campionat şi unul în Cupă, antrenorul clujenilor, George Ciorceri, speră ca elevii săi să obţină azi primul rezultat pozitiv. "Băieţii sînt puţin dezamăgiţi şi s-a simţit o oarecare scădere de tonus şi de moral. Am avut şi neşansa să prindem un start cu trei meciuri tari, cu adversari puternici. Nu vrem să ne facem de ruşine şi vom încerca să obţinem măcar o victorie de palmares", a explicat tehnicianul ardelenilor. *(Horaţiu Sima)*

SENSURI

DE
ALIN
BUZĂRIN

Bărbaţii noştri

În cele cîteva zile scurse de la înfrîngerea cu Danemarca a plouat cu dezvinovăţiri. Şi-au asumat culpa doar jucătorii şi într-o oarecare măsură selecţionerul. În rest fiecare se spală pe mîini cum poate, rolul lui Pilat din Pont fiind jucat cu repertorii actoriceşti atingînd măiestria

Mircea Sandu spune sus şi tare că nu e el singurul vinovat şi glosează pe ispititoarea temă a ghinionului. "Ce pot să fac eu, ca preşedinte, cînd am ajuns să ne-o băgăm singuri în poartă?". Reacţie de om care a coborît din casă găsindu-şi maşina pe jantă. De ce tocmai acum? De ce să ni se întîmple tocmai nouă? Iată cum o înfrîngere ne poate transforma în victimele fatalităţii planetare, tocmai noi, cei atît de neprihăniţi, care în viaţa noastră n-am făcut nici un blat, n-am omorît o muscă, ba mai mult, am creat o federaţie puternică, unită prin trainice legături de sînge.

Iordănescu dă şi el dovadă de o bărbăţie confuză. Recunoaşte că a greşit echipa, pupă jucătorii pe frunte, demisionează, leşină, nu mai demisionează în proporţie de 30 la sută, se gîndeşte la bani, trînteşte portiera peste degetele unui reporter, îşi mai cere scuze o dată, are pe bancheta din spate o casetă video cu Iisus şi un contract între MTS şi UCECOM. Alăturare caracteristică unui tip care vibrează în egală măsură la psalmi şi la procente fiind la fel de smerit atît în faţa unei clauze contractuale, cît şi în strană.

Filipescu e la fel de bărbat după meci cum a fost şi în timpul acestuia. Ne surprinde prin facultatea vorbirii articulate şi ne arată că am greşit atunci cînd l-am catalogat drept ventriloc de limbă spaniolă. Grăieşte tocmai acum, cînd, după cum a jucat, ar trebui să tacă. Zice că i s-au interpretat greşit spusele şi că nu se retrage, sau, ca să fim pedanţi, că nu se mai retrage, dezamăgind astfel o dată milioane de suporteri ai reprezentativei cărora ieşirea lui din echipa naţională tocmai le luase o piatră de pe inimă.

Octav Cozmâncă, pe post de voce autorizată a Guvernului, se arată după război, ca orice viteaz care se respectă. Promite controale, spune că federaţia trebuia să aibă terenuri. Vreme de mai multe luni, cînd sămînţa guvernamentală nu dădea semne că va exploda vreodată şi era limpede că ne aflăm în faţa unei mostre de clientelism politic, ministrul primăriilor patriei a tăcut mîlc, vorbind cu apăsare exact în ziua în care moţiunea de cenzură înghesuia cabinetul în propriul careu de 6 metri.

Şerban Mihăilescu spune că înfrîngerea nu poate fi pusă pe seama gazonului cu aceeaşi nonşalanţă cu care a declarat că n-are nici o legătură cu arestarea lui Fănel Păvălache. N-a roşit nici atunci, n-o face nici acum.

Clientul politic Oprişan are tupeul să susţină, pe prima pagină a Evenimentului Zilei de ieri, că terenul a fost perfect. Pare genul de om a cărui insolenţă e în stare să convingă 22 de milioane de români că scorul meciului a fost 5-2, dar nu pentru danezi, ci pentru noi. De la asemenea indivizi aflăm mereu cît de bogată e ţara şi cît de săraci sînt ei. În plus, justificarea meteo de care se foloseşte e o altfel de teză a ghinionului, într-o interpretare mult mai bolovănoasă decît trilul suav al celorlalţi căutători de noroc în fotbal, în frunte cu Mircea Sandu.

Toţi cei de mai sus ar fi avut motive să-şi anunţe retragerea, dar singurul retras se numeşte Gică Popescu. Semn că întotdeauna înfrîngerile decantează. De fapt, nu separă înfrîngerile în sine, ci implicarea sau indiferenţa cu care le receptăm.

alin.buzarin@prosport.ro

Dacă e miercuri, e Fănuş Neagu

La despărţire

Începînd de azi, renunţ să mai scriu cronică sportivă. Timp de aproape patru decenii, cît am crezut în virtuţile fotbalului românesc, l-am slujit cu bucurie şi credinţă. Acum, înşelat în toate aşteptările, fac pasul înapoi.

Orice despărţire suferă de patetism. A pleca, o ştim de la francezi, înseamnă a muri puţin. Şi e amar să mori.

Sînt unii oameni - destui - care cred că, după ce ne-au bătut danezii de ne-au mers fulgii, nu ne mai rămîne altceva de învîrtit decît să facem ca trenul şi să lăsăm pustii stadioanele. Umilinţa acelui 2-5, care printr-un miracol n-a fost 2-7, nu se poate îndura cu seninătate şi nu se poate ierta. Scorul, într-adevăr, mă scuteşte de explicaţii şi mă aşază în ideea că "naţionala" României reprezintă la ora actuală o mare confuzie. Sîntem, oricîte scorneli ar întinde optimiştii pe tabla speranţei, o echipă de bîlbîiţi cu deştu-n gură şi mintea-n ghete.

Vinovaţi: ceasul rău, pisica neagră şi, lucru pe care presa, colindată de iureş lăuntric, îl anunţase din vreme, guvernul, care n-a semănat iarba norocului în suprafaţa de joc, ci nisip galben. Miniştrii, toţi miniştrii în păr, trebuia să planteze, dimineaţa, la prînz şi seara, trifoi în patru foi pe cărările umblate de ai noştri, mărăcini şi colţii babei pe ale danezilor, şi cînd colo a făcut totul de-a-ndoaselea.

Povestea cu iarba verde, verde de acasă, a stepelor şi bărăganelor, ţine mai mult de asmuţitul cîinilor. Dac-am fi avut jucători de mare clasă, ceea ce s-a văzut cu ochiul liber că nu avem, am fi tocat nisipul în călcîie, cu cizme de general şi bocanci de infanterist, şi am fi învins.

Prost conduşi de pe margine, lipsiţi de idei şi de valoare, ai noştri au jucat ca nişte copii abuzaţi.

De cîţiva ani încoace, destinul fotbalului românesc e mediocritatea, iar a fi mediocru - scuzaţi, am mai spus-o şi altă dată - e o potlogărie.

Mai sînt glasuri care susţin că pe Anghel Iordănescu l-a trădat norocul şi acest lucru a dus la dezastru.

Eu cred că l-au trădat rutina şi sentimentalismul ieftin - altfel nu se explică trimiterea în bătălie a lui Gică Popescu şi a lui Filipescu. Despre ultimul, Dănuţ Lupu a spus cîndva: "Acest cloncan nu are ce căuta în echipa naţională".

Generaţia de aur (generaţia lui Hagi), care promite la nesfîrşit schimbări şi înnoiri, ar fi făcut un gest de camaraderie dacă l-ar fi sfătuit pe Gică Popescu să se retragă la timpul potrivit. Păcat!

După dezastrul de sîmbătă seara, propunem Guvernului să redea terenul de joc agriculturii: jumătate să fie schimbat în baltă pentru broaşte şi mormoloci, jumătate să fie semănat cu cînepă din care, la toamnă, să se împletească un bici pe care FRF să-l atîrne de grinzile casei spre a-şi aminti în orice clipă de ruşinoasa bătaie îndurată de la danezi....

Calde mulţumiri ziarului ProSport pentru a mă fi găzduit vreme îndelungată în acest colţ de pagină. Cititorilor săi: multă sănătate!

fanus.neagu@prosport.ro

Nota redacţiei

Oricît am înţelege decizia lui Fănuş Neagu, o regretăm fie şi pentru că, urmare a ei, cititorii ProSport pierd o semnătură mereu aşteptată, prezentă în paginile ziarului încă de la apariţia acestuia. Îi mulţumim marelui scriitor pentru colaborare şi îi urăm, la rîndu-ne, multă sănătate şi viaţă lungă.

ŞOAPTELE SPORTULUI

REPETENŢI LA TACTICĂ

◤ Pe drumul spre Mondialele din vară, antrenorii lotului olimpic feminin de gimnastică, Octavian Belu şi Mariana Bitang, se gîndesc să scoată în faţă un nou lider. Chiar dacă rezultatele nu sînt de partea ei, proaspăta senioară Floarea Leonida pare a le fi la suflet celor doi. La Paris şi Cottbus, primele concursuri ale sezonului, desfăşurate la mijlocul lui martie, aceasta n-a luat însă nici un titlu, primind în schimb destule note sub 9,000. Şi vina nu e a Floarei, pentru că, oricît de bine ar lucra, cum poate ea să obţină un podium dacă Belu i-a compus un exerciţiu la bîrnă cu notă de plecare 9,300?

SOLENZA SABOTATĂ

◤ Deşi românii şi-au comandat Dacia Solenza cu mai mult de o lună în urmă, primele livrări, aşteptate la sfîrşitul lunii martie, au fost amînate pentru prima jumătate a lui aprilie. Pe la Piteşti circulă zvonul că peste şaptezeci de exemplare complet asamblate au trebuit readuse în atelier, pentru a remedia o serie de defecţiuni ale montajului. Se zice că de vină ar fi furnizorii de subansamble, care au lucrat aşa cum ştiu ei de zeci de ani. Adică de mîntuială.

EMOŢII

Şedinţa de guvern

Octav Cozmâncă, ministrul administraţiei publice, a declarat că vor fi analizate activitatea firmei care a pus gazonul, investiţiile federaţiei şi prestaţia echipei naţionale!?! Mîine, care va să zică, în şedinţa de guvern se vor încinge discuţii despre diferenţa dintre sistemul 1-4-4-2 şi cel 1-3-5-2. Fascinant!

Fluierul de începere al dezbaterilor îl va da, evident, premierul Adrian Năstase. Apoi, ministrul finanţelor publice, Mihai Tănăsescu, va vorbi despre nevoia de a reduce deficitul bugetar, prin scăderea schemei echipei naţionale de la 11 jucători care-şi plătesc impozitele din an în paşte la 9 fotbalişti cu taxele la zi. Rodica Stănoiu, ministrul justiţiei, îi va explica lui Mircea Sandu cum poţi să strîngi bani pentru antrenor vînzînd către Petrom un teren privat la preţ înzecit.

După două-trei intrări dure la gravide, Marian Sîrbu, ministrul muncii, va fi atenţionat cu cartonaşul galben, iar Miron Mitrea, ministrul transporturilor, se va angaja în faţa colectivului că, data viitoare, adversarii echipelor noastre vor ajunge la antrenament cu roaba, iar la plecare vor fi ţinuţi în avion pînă vor returna punctele furate "tricolorilor" în grupa preliminară.

În fine, la încheierea şedinţei de guvern, se va da ceva măruntiş pe mîna lui Şerban Mihăilescu, secretarul general al Guvernului, pentru ca un văr de-al treilea al unui important membru PSD să sape o groapă la 45 de metri de poarta noastră, ca să nu se mai trezească danezul Gravesen să ne dea gol cînd vrea el!

Cătălin Tolontan

catalin.tolontan@prosport.ro

IMAGINEA ZILEI

Costel, un român fericit

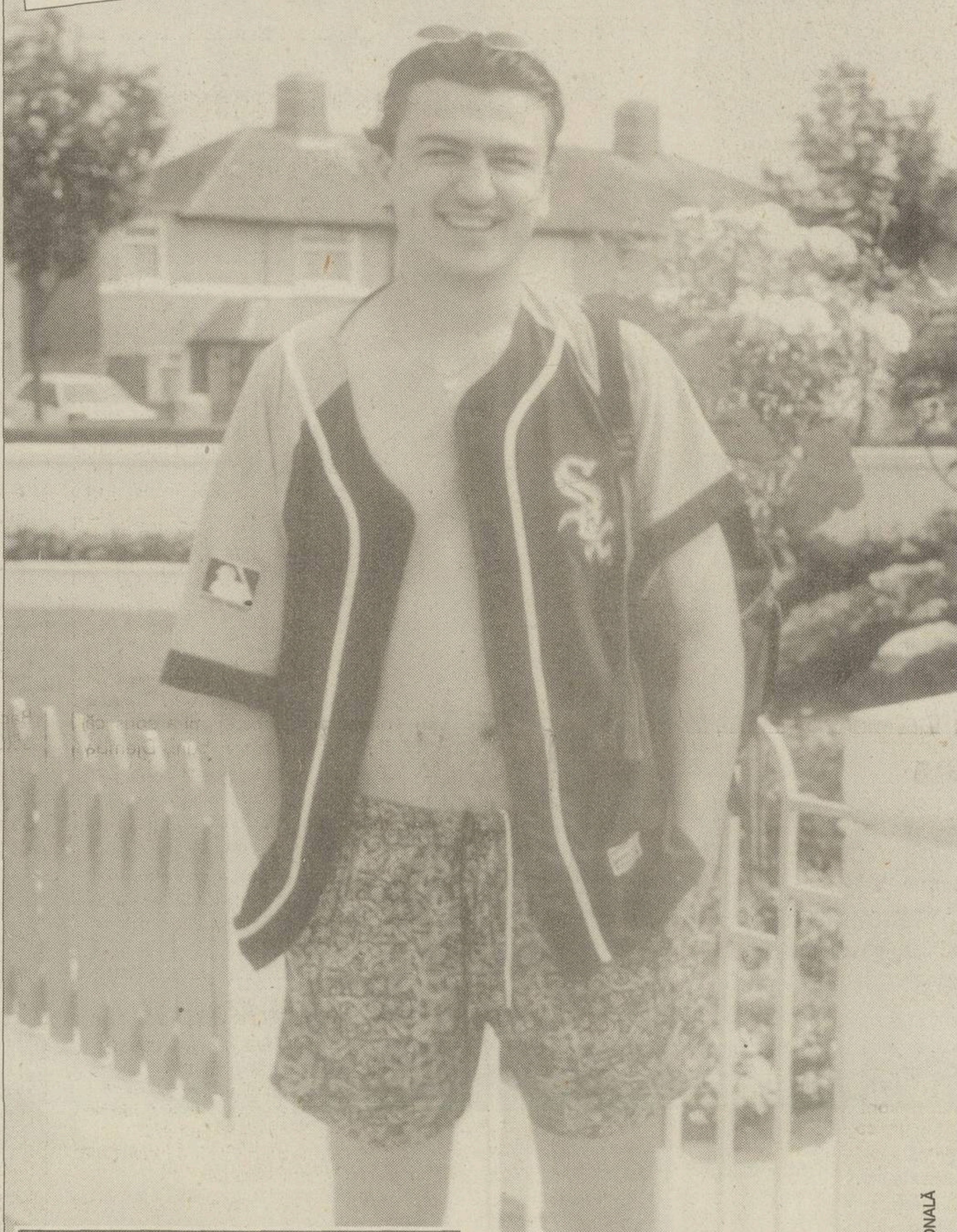

Foto: ARHIVA PERSONALĂ

Costel Tămaş din Zalău, asemenea celorlalţi 11 tineri participanţi la show-ul TV Big Brother, nu ştie rezultatul meciului România-Danemarca. Prin regulament concurenţii sînt complet rupţi de lumea exterioară. Gîndiţi-vă ce bine era dacă şi noi, ceilalţi, trăiam experienţa lui Costel, căci fericiţi sînt cei ce nu află mizeriile vieţii!

CIRIPITURI

McBumerang

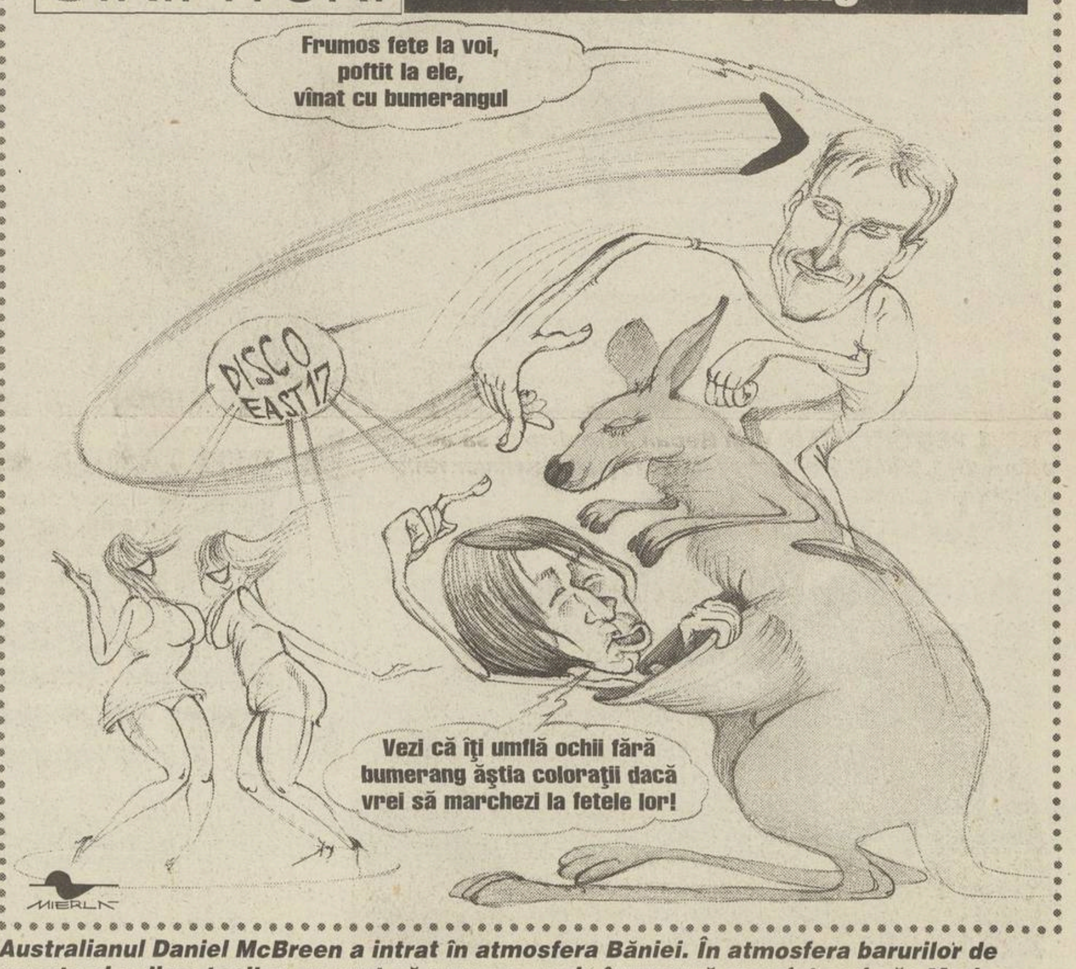

Frumos fete la voi,
poftit la ele,
vînat cu bumerangul
DISCO EAST17
Vezi că îţi umflă ochii fără bumerang ăştia coloraţii dacă vrei să marchezi la fetele lor!
MIERLĂ

Australianul Daniel McBreen a intrat în atmosfera Băniei. În atmosfera barurilor de noapte şi a discotecilor am vrut să spunem, unde împreună cu prietenul său Marius Sava a descoperit frumuseţea elementului local feminin. Atîta doar că aventura atacantului de la Antipozi s-a lovit de gelozia elementului masculin de etnie rromă, insensibil la noţiunea de ospitalitate sexuală

COMENTARIU

DE
TUDOR
OCTAVIAN

Bună ziua, babă chioară!

Opiniile se mai cheamă şi păreri. Ele permit contraopinii. Sau alte păreri. Dacă meciul cu Danemarca s-ar fi sfîrşit la egalitate sau cu un 2-3 decent, ne dădeam fiecare cu părerea, delirînd cuviincios în jurul speranţei unor partide mai norocoase în deplasare. Opinia e dintotdeauna cel mai comod mijloc de a ocoli adevărul. Ori de a spune că, deocamdată, adevărul nu e în totul oportun. La o înfrîngere acasă cu 2-5, nu adevărul, ci opiniile de toată mîna sînt inoportune, întrucît înaintea lor trebuie să vină constatările. Un diagnostic e mai util ca o părere. La opinii mai stăm cum stăm, dar la constatări e rău de tot.

De ani buni, deşi ratăm tot ce se poate rata şi mîncăm bătaie pe teren propriu de la formaţii mai slabe, ne minţim programatic zicînd că e vorba de eşecuri din care se învaţă. Ori de căderi de etapă, care nu contează. În viaţa fiecăruia dintre noi contează pînă şi cele mai mărunte poticneli, numai la "naţională" se pun la socoteală doar victoriile.

◤ Prima constatare, aşadar, ar fi că de cîţiva ani buni contează ce cred oficialii, jucătorii, antrenorii şi mass-media, dar ce simte marele public, ce gîndeşte mulţimea de spectatori, care face raţiunea fotbalului, ca spectacol popular, în toată lumea, nu interesează pe nimeni. România vrea fotbal mare cu public mic, or asta e cea mai mare nenorocire ce se prăvale peste sistem, nu absenţa de la Europene.

◤ A doua constatare e că efectele sînt discutate iarăşi ca nişte cauze. Cauzele înfrîngerii sînt seria de înfrîngeri profund semnificative cu Slovenia, cu Norvegia şi cu tot neamul de sparring-partners moi şi vraiştea sacră de la conducerea "naţionalei", pe cînd neputinţele unor Filipescu, Reghecampf şi Gică Popescu - doar consecinţe. Criza s-a cronicizat cînd jucătorul fără ştiinţă şi practică de selecţioner pe nume Hagi a fost tocmit ca salvator; a continuat cu mîrlănia de ciocoi stilat a lui Bölöni, cel care a lăsat "naţionala" baltă pentru un contract mai gras, şi s-a dovedit de necontrolat cu generalul de pace Iordănescu, omul care acceptă "naţionala" fiindcă nu ştie ori nu poate să construiască o echipă de club europeană.

◤ A treia constatare e că s-a sfîrşit un calvar.

Doar sărăcia ne-a chinuit mai rău decît fotbalul de reprezentare.

Dacă vineri spuneam că avem toate premisele să ne prăbuşim în faţa Danemarcei, aş fi fost huiduit oricum, şi la o victorie, şi la parastas. Nu că mi s-ar fi interzis să spun adevărul, numai că-n unele situaţii marcate de o mare emoţie colectivă, pînă şi cea mai banală evidenţă trebuie amînată. Rişti să fii făcut răspunzător de orice. Cine ridică niţel privirea, cînd toţi se roagă cu ochii în pămînt, e urcat pe rug, ca ateii.

Dacă învingeam Danemarca, prelungeam însă agonia. Dădeam alt nume unui diagnostic dur.

Cu un pic de bărbăţie, e momentul să acceptăm faptul că trăim o cădere de sistem. Cu aceiaşi conducători şi aceeaşi politică, vom avea aceleaşi rezultate, iar fiecare campanie de calificare va fi una de agitată resemnare patriotică. Jignit la nesfîrşit, minţit cu cinism, sfidat şi batjocorit de o mafie care acţionează abrupt şi la vedere, fără frica Justiţiei, marele public va abandona "naţionala". Prezenţa masivă la partida cu Danemarca a avut semnificaţia unui ultim cec în alb. Meciurile următoare se vor juca în faţa unor tribune goale. Acesta va fi cel mai negru efect al căderii "naţionalei", nu gaura din bugetul federaţiei. "Naţionala" federaţiei, a selecţionerului şi a procuratorilor nu mai e, după meciul cu Danemarca, şi a ţării.

*

În facultăţile de jurnalism se învaţă că un salut de tipul "Bună ziua, babă chioară!", rostit cu tonul cel mai respectuos, e o insultă, chiar dacă persoana e în vîrstă şi nu vede bine. N-ai spus nici un neadevăr, doar că remarca e inoportună. Baba românească ce-şi plimbă bastonul prin FRF nu-i numai chioară, ci şi şchioapă, şi surdă, şi rea, şi ţaţă, şi îndărătnică. Şi, atunci, cum să-i dăm bineţe? Să-i spunem ipocrit: "Bună ziua, coniţă scumpă?!".

Pentru tot ce-a făcut bine în fotbal, Mircea Sandu trebuie să primească pensie, nu un sceptru pe viaţă. Pentru tot ce au dat "naţionalei", Gică Popescu şi Filipescu trebuie medaliaţi. Iar dacă n-au învăţat încă deosebirea dintre aplauze şi huiduieli, trebuie scoşi binişor din teren, dar pe uşa din spate. Ca să n-audă oprobriul. În fond, ne-au făcut un ultim şi mare bine: au scurtat agonia.

tudor.octavian@prosport.ro

PROVERBE

"Răspunsul meu este nu, dar se ştie că în fotbal nu există un nu definitiv"

Mircea Lucescu la "Marius Tucă show" spunînd că spune nu "naţionalei" doar atunci cînd nu este ofertat

"Nu am ce să le reproşez, deşi unora dintre ei aş avea"

Absurd cu **Anghel Iordănescu**, antrenorul care a demisionat, dar nu a plecat de la "naţională"

"Sîntem buni şi eu cred încă în calificare"

Laurenţiu Reghecampf, încă o pasă greşită, dar nu spre Lobonţ, ci spre publicul românesc

"Terenul a fost practicabil, excluzînd senzaţia jucătorilor, care au spus că au obosit mai repede ca de obicei"

Excluzînd şi senzaţia de greaţă a oamenilor din tribune şi de la televizor, domnule **Adrian Oprişan**

"Toate sporturile de echipă din România au dispărut şi poate că a venit şi vremea fotbalului"

Sofism de kilometrul zero al Bucureştilor produs de preşedintele FRF, **Mircea Sandu**

"Partida cu danezii a început rău, avînd în vedere că am dat gol cu capul, fapt care mi se întîmplă rar"

Adrian Mutu, într-un interviu acordat cotidianului italian "Gazzetta di Parma"

PRO SPORT
FONDAT 1997

Redactor şef CĂTĂLIN TOLONTAN *(tel. 205.22.97)*
Redactor şef adjunct ANDREI VOCHIN *(tel. 205.22.82)*
Şef departament fotbal BOGDAN STAMATOIU *(tel. 205.22.71)*
Şef departament sporturi LUMINIŢA PAUL *(tel. 205.22.79)*
Şef departament fotbal internaţional ANDREI NICULESCU *(tel. 205.22.83)*
Şef departament reporteri speciali EMANUEL TERZIAN *(tel. 205.22.76)*
Editorialişti ALIN BUZĂRIN, CRISTIAN GEAMBAŞU *(tel. 205.22.85)*
Seniori editori MIHAI CIUCĂ, ION CUPEN, TUDOR OCTAVIAN *(tel. 205.22.86)*
Art director MARIAN TOADER *(tel. 205.22.62)*

• *Reporteri speciali* MARIUS GEANTĂ, DECEBAL RĂDULESCU, COSTIN ŞTUCAN, VIOREL TUDORACHE, IOAN VIOREL • *Fotbal* AUGUSTIN ROMAN (adjunct - *tel. 205.22.71*), CRISTIAN CREŢU (coordonare divizii inferioare - *tel. 205.22.72*), EDUARD APOSTOL, MIHAI BREZEANU, LIVIU CHIRIŢĂ, VALENTIN DAMIAN, ADRIAN FLOREA, JUSTIN GAFIUC, IONUŢ IORDACHE, MARIUS MĂRGĂRIT, RADU OPRIŞAN, MIHAI PAUL, HORAŢIU SIMA, CĂTĂLIN ŢEPELIN, DAN UDREA, CRISTI ZAGARADNIUC • *Fotbal internaţional (tel. 205.22.75)* AURELIAN BOTEZATU, THEO JUMĂTATE, BENIAMIN OSMAN, CONSTANTIN POPESCU, DANIEL SCORPIE • *Sporturi* ADRIAN GEORGESCU (şef secţie Auto), SORIN ARECCO (Auto), ROBERT BERZA, LUMINIŢA DICULESCU, OANA DUŞMĂNESCU, MIRELA NEAG, MARIAN URSESCU • *Mondene* FLORIANA IACOB • *Utile* MARIUS NĂESCU (şef secţie - *tel. 205.22.95*), CARMEN NĂESCU • *Corespondenţi zonali* CRISTIAN MARINESCU (Muntenia), CRISTI STĂNCESCU (Oltenia), OVIDIU GANCEA (Banat), OVIDIU MINEA (Moldova) • *Caricaturist* EMIL MIERLĂ • *Secretariat de redacţie* RĂZVAN MICLEA, CRISTIAN AGIU, MARIAN ANDREANA, ANGELA IANCU, EMIL MIHAIU • *Imagine* CRISTIAN PREDA (şef secţie), GABRIELA ARSENIE, CĂTĂLIN LUŢU • *Editor imagine* DAN BUCUR • *Desk* MARIAN BUSUIOC, CLAUDIA CĂLIN, ANA-MARIA GEORGESCU, MARIA LODROMAN • *IT* LIVIU MATACHE (şef secţie), VERONICA SÎRBU, MARIAN GHEORGHIESCU, IRINA VISARION • *Layout* BOGDAN LUBEN (şef secţie), LAURENŢIU APETRI, DIANA BACEA, CĂTĂLIN CONSTANTINESCU, ALEXANDRU MIELUŞ, LUMINIŢA TĂBĂRAN, STELA TĂNASE, LAURA TRANDAFIR, VIORICA VOICU, ILEANA ZOTA

Cotidian editat de SC Editura Sportrom SRL
o companie a Ringier Romania
Director General SILVIA LEPIARCZYK
Director financiar SILVIU MOCANU

Şef difuzare, publicitate, marketing şi producţie RĂZVAN CORNEŢEANU

• *Vînzări de publicitate* CĂTĂLINA ZAMAN (director), DIMITRIA HOGAŞ (tel: 203.09.15; 203.56.44; fax: 203.08.76) • *Marketing* GEORGETA COMAN (*tel. 203.08.03; fax. 203.08.36*) • *PrePress* MEDIA GRAPH SERVICES • *Distribuţie* HADRIAN MATEESCU (*tel. 203.09.31, 203.09.33, fax. 203.09.36*) • *Director departament abonamente* VICKY OLTEANU (*tel. 203.09.26, 203.09.90*) • *Director producţie* LUCIAN RADU

Redacţie: Bucureşti, bd Ferdinand, nr.99, sector 2,
Tel: 205.22.07; **Fax:** 205.22.58
Web site: http://www.prosport.ro
E-mail: prosport@prosport.ro,
Tipar Imprimeriile Media Pro **Comenzi:** Tel. 490.82.47; Fax 490.82.43
ISSN 1453-3707

Ediţia de Transilvania
Redacţie: Cluj Napoca, B-dul. 21 Decembrie 1989 nr. 146
Tel: 0264.407.813, 0264.407.828; **Fax:** 0264.407.834
E-mail: redactia@prosportcluj.ro

Publisher ADRIAN POP • *Coordonator ediţie* ALIN FORNADE • *Responsabil corespondenţi* RAMONA MÎNZAT • *Redactori* RADU BICHIŞ, ADINA OŞAN • *Secretariat de redacţie* DORIN PRUNĂ • *Foto* LUCIAN MUNTEAN, IOAN TASI • *IT* VALENTIN STEGARU • *Vînzări* LOREDANA FĂT, IULIA RISTEA (*tel. 0264.407.834*) • *Producţie* RAZVAN MICHEŞAN
Difuzare: NDC Cluj Tel: 0264.407.872; **Fax:** 0264.407.871
Tipar Imprimeriile Media Pro Cluj **Comenzi:** Tel 0264.407.869;

ABONAMENTELE la ProSport se pot face la orice oficiu poştal sau filială RODIPET, ziarul fiind înregistrat la numărul 1065 în catalogul publicaţiilor

STEAUA

3.000 de dolari alb-roşii

Deşi steliştii n-au pierdut nici un meci în luna martie, ei vor fi răsplătiţi de preşedintele Gigi Becali doar pentru victoria din deplasare cu Dinamo

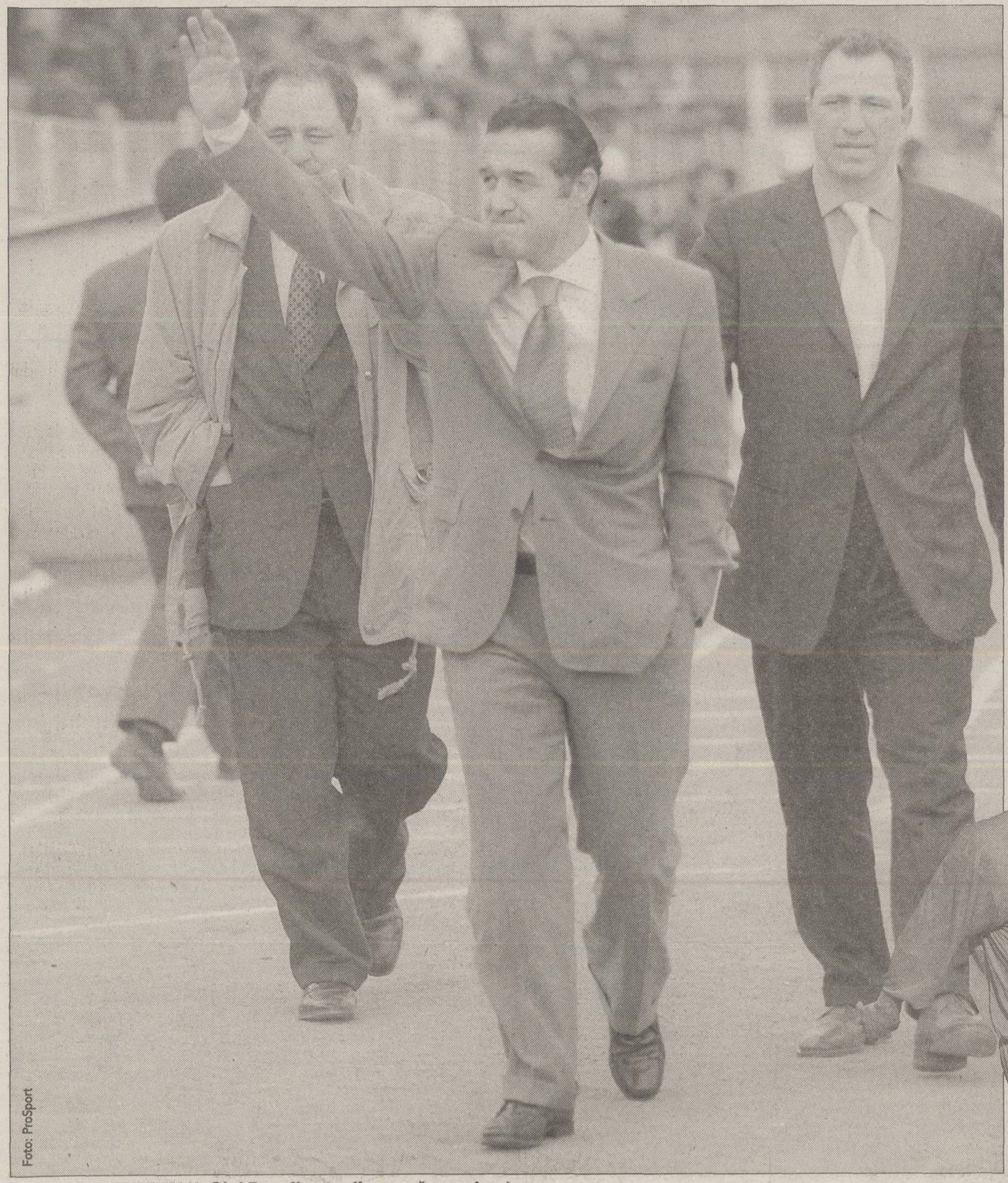

Foto: ProSport

TOTUL PENTRU TITLU. Gigi Becali este dispus să acorde prime de 1.000.000 de dolari dacă roş-albaştrii vor reuşi să cîştige campionatul

Marius Mărgărit
Cătălin Ţepelin

Înainte de cel de-al doilea antrenament al zilei de ieri, jucătorii Stelei au fost vizitaţi la cantonament de preşedintele Gigi Becali. Acesta a avut o discuţie cu fotbaliştii, anunţîndu-i că astăzi îşi vor încasa primele pentru meciurile de campionat din luna martie. Chiar dacă în cele patru etape din retur roş-albaştrii nu au înregistrat nici o înfrîngere, ei nu vor primi decît bonusul de 3.000 de dolari pentru succesul cu Dinamo, 4-2 în Ştefan cel Mare. Becali le-a spus că pentru meciul cîştigat la Timişoara nu vor încasa nimic, prima de victorie anulîndu-se din cauza celor două remize din Ghencea, cu U Craiova şi FC Braşov.

Tot ieri, conducătorul stelist le-a prezentat jucătorilor şi modalitatea de acordare a recompenselor pentru restul campionatului, în cazul în care vor reuşi să îi ajungă pe rapidişti şi să cîştige titlul. "Eu încă mai cred că se poate. Oricum, dacă vor cîştiga următoarele trei meciuri, cu Astra, Bacăul şi Ceahlăul, vor avea cîte 10.000 de dolari de fiecare. Dacă în acest interval Rapid o mai zbîrceşte şi ne apropiem, este foarte posibil să dublez acest stimulent. Să termine sezonul pe primul loc şi vor avea ocazia să cîştige foarte mulţi bani, 50.000-60.000 de dolari numai din prime!".

Dispută pentru terenul "0"

Ieri a avut loc o discuţie între preşedintele FC Steaua, Gigi Becali, şi comandantul Clubului Sportiv al Armatei, colonelul Laurenţiu Roşu. Ultimul a anunţat că se intenţionează ca terenul de antrenament de la tribuna oficială, cel mai nou din Complexul Ghencea, să fie preluat de CSA Steaua, care ar urma să-l împrejmuiască cu un gard şi să-l închirieze unei şcoli. Conducerea clubului de fotbal se opune însă, respectivul teren, "zero" cum îl numesc fotbaliştii, fiind folosit în ultimul timp pentru antrenamentele formaţiei de seniori.

PIŢI LAUDĂ ASTRA

Steliştii vor disputa joi un meci amical în compania divizionarei C Aversa Bucureşti, Victor Piţurcă dorind să-şi testeze jucătorii înaintea partidei de campionat cu Astra. Antrenorul roş-albaştrilor a spus despre ploieşteni că "formează o echipă pe care o plasez, ca valoare, între primele 5 în Divizia A. Duminică vom avea o partidă foarte grea, mai ales că în retur încă n-am reuşit o victorie pe teren propriu. Cred că o vom face acum, pentru că jucătorii sînt foarte concentraţi".

"MAI SÎNT ŞANSE DE CALIFICARE"

Victor Piţurcă a fost reticent în a comenta posibilitatea de a prelua echipa naţională: "E mai greu să plec acum de la Steaua". El a apreciat că rezultatul meciului România - Danemarca, 2-5, este prea dur: "Trebuie să ţinem cont că la acest nivel se poate întîmpla orice. Danezii sînt foarte valoroşi şi se face o tragedie prea mare din cauza acestui eşec. Încă mai sînt şanse de calificare. Şi Luxemburg, şi Bosnia pot încurca Norvegia".

STRANIER

Falemi n-a jucat contra Tunisiei

După ce joi a debutat pentru "naţionala" Camerunului, evoluînd 10 minute în meciul cîştigat cu 2-0 contra Madagascarului, Falemi **(foto)** n-a mai fost folosit duminică seară, la eşecul în faţa Tunisiei, 0-1. "Înaintea partidei am fost toţi la o şedinţă cu ministrul tineretului şi sportului din Camerun, care era tare supărat după ultimele rezultate ale echipei, mai ales pentru înfrîngerea cu Coasta de Fildeş. A ameninţat că dă toţi jucătorii afară şi reconstruieşte «naţionala» doar cu fotbalişti din ţară, aşa că partida cu Tunisia a fost presantă pentru antrenor, care a preferat să folosească formula consacrată", a explicat Falemi, care a fost coleg de cameră cu Wanfor Justice, de la Genk. Stelistul a fost utilizat ca fundaş central la partida cu Madagascar: "Schäfer mi-a spus că sînt doi închizători buni, Djemba Djemba de la Nantes şi Mbami de la Sedan, şi că are nevoie de mine în apărare. Oricum, antrenorul mi-a dat de înţeles că e foarte mulţumit de mine, iar colegii m-au primit bine, aici contribuind şi faptul că veneam de la o echipă cunoscută, Steaua".

ADVERSARI SUPERMOTIVAŢI

Jucătorii Astrei vor fi recompensaţi de conducerea clubului cu cîte 2.000 de dolari în cazul unui succes, duminică, în Ghencea. Săptămîna trecută, ploieştenii şi-au încasat banii pentru victoriile cu U Craiova şi FCM Bacău, în total 1.250 de dolari. Totodată, în contul clubului prahovean au intrat 100.000 de dolari, reprezentînd suma de transfer a fundaşului Dan Lăcustă la Şerif Tiraspol. *(Eduard Apostol)*

ARBITRI

Divizia A, etapa a 20-a

SÎMBĂTĂ, 5 APRILIE

CEAHLĂUL - FCM BACĂU ORA 17:00

Arbitru Al. Tudor. **Asistenţi** D. Lăzărescu, Fl. Ivan. **Rezervă** R. Rusu. **Observatori** Al. Boc (toţi Bucureşti), M. Neşu (Oradea)

FC ARGEŞ -DINAMO ORA 17:00

Arbitru Aug. Constantin (Rm. Vîlcea). **Asistenţi** Fl. Hîncu (Braşov), Z. Szekely (Baia Mare). **Rezervă** R. Dumitru (Braşov). **Observatori** I. Turculeanu (Craiova), G. Ionescu (Bucureşti)

GLORIA - "POLI" AEK ORA 17:00

Arbitru Fl. Chivulete. **Asistenţi** Ad. Vidan, Cr. Marinescu (toţi Bucureşti). **Rezervă** Gh. Farcaş (Tg. Mureş). **Observatori** N. Pantea (Bucureşti), M. Ivăncescu (Braşov)

FC NAŢIONAL - FC BRAŞOV ORA 17:00

Arbitru Cr. Balaj (Baia Mare). **Asistenţi** Gh. Negoiţă (Brăila), Fl. Buzărnescu. **Rezervă** S. Bogdan (ambii Craiova). **Observatori** Cr. Bivolaru (Bucureşti), A. Huzu (Sibiu)

UTA - OŢELUL ORA 17:00

Arbitru Al. Deaconu. **Asistenţi** N. Marodin, C. Fecioru (toţi Bucureşti). **Rezervă** Z. Erdei (Timişoara). **Observatori** Gh. Nedelescu (Craiova), C-tin Ştefan (Bucureşti)

FARUL - SPORTUL STUDENŢESC ORA 19:00

Arbitru T. Lajos (Timişoara). **Asistenţi** M. Savaniu (Sibiu), M. Beudeanu (Braşov). **Rezervă** V. Bratu (Slobozia). **Observatori** Al. Popescu, Gh. Moise (ambii Bucureşti)

DUMINICĂ, 6 APRILIE

STEAUA - ASTRA ORA 17:00

Arbitru I. Biro (Mediaş). **Asistenţi** N. Asandei (Reşiţa), Al. Drogeanu (Brăila). **Rezervă** D. Vlad (Galaţi). **Observatori** D. Mihalache, D. Petrescu (ambii Bucureşti)

RAPID - U CRAIOVA ORA 21:00

Arbitru M. Salomir (Cluj). **Asistenţi** I. Onicaş (Zalău), I. Mureşan (Timişoara). **Rezervă** V. Berbecaru (Rm. Vîlcea). **Observatori** V. Alexandru (Ploieşti), Ad. Porumboiu (Vaslui)

IMPRESARI

Agent FIFA sirian licenţiat de FRF

Săptămîna trecută, FRF a organizat un examen de licenţă pentru agenţii FIFA de jucători. Printre cei patru candidaţi s-a prezentat, pentru a doua oară, după ce în "sesiunea" din septembrie a picat , şi un cetăţean sirian, stabilit în România din anii '80. De profesie doctor, Akram Kadour a luat de această dată licenţa, el fiind cel care, cu cîteva săptămîni în urmă, s-a ocupat de instalarea lui Marian Bondrea la formaţia de tineret a clubului Al-Hilal din Arabia Saudită. **(Marius Mărgărit)**

"CAZUL IFTODI"

Liga nu i-a dat dreptate

Ieri, Daniel Iftodi a primit decizia la memoriul pe care l-a depus săptămîna trecută la Liga Profesionistă de Fotbal, în care solicita primirea a 65.000 de dolari de la FCM Bacău, a doua rată din contractul său pe 2000-2001. Răspunsul nu a fost în favoarea fotbalistului, răspunsul Ligii sunînd: "A fost un memoriu tardiv pentru că a trecut mai mult de un an de la decizia luată pe 7 decembrie de Consiliul Director de la FCM Bacău". În aceasta era specificat că Iftodi a fost amendat cu 65.000 de dolari deoarece conducerea a considerat că nu se putea îndeplini obiectivul fixat: clasarea în primele 5 locuri. Iftodi a declarat că "pot să atac decizia în 5 zile, iar astăzi voi depune un memoriu la Comitetul Executiv. Dacă nu mi se va da dreptate nici aici, merg pînă la FIFA". **(Andrei Luchian)**

FC BAIA MARE

"Genocid cu jucătorii"

Foto: LUCIAN MUNTEAN

Antrenorul Tiberiu Pop **(foto)**, demis de la cîrma echipei FC Baia Mare cu patru zile înainte de reluarea returului, crede că s-a făcut o greşeală cînd au fost promovaţi, în bloc, atîţia tineri. "Ceea ce se întîmplă la echipă este un genocid cu jucătorii. Nu toţi juniorii trebuiau promovaţi direct în Divizia B. Trebuiau lăsaţi încă cel puţin un an să joace în campionatul judeţean. Consecinţele se observă deja. Jocul cu Pandurii a fost total diferit faţă de cel cu Alba. Mulţi dintre ei au deja aere de vedetă, de fotbalişti de Divizia B. Vor cădea în depresie", a spus Tiberiu Pop, antrenorul care i-a descoperit şi format pe majoritatea juniorilor care evoluează în prezent la FC Baia Mare. **(Ioan Petruşan - Baia Mare)**

SPORTUL

Revine Coraş în Regie?

Deşi a dezminţit existenţa unor discuţii oficiale, patronul Sportului, Vasile Şiman, a admis că fosta glorie a Sportului ar putea prelua echipa "studenţilor"

Liviu Chiriţă

Fostul fotbalist al Sportului Studenţesc, Marcel Coraş, se află pe lista variantelor pentru preluarea băncii tehnice a grupării din Regie. Actualul tehnician al divizionarei C Universitatea Arad, formaţie angrenată în lupta pentru promovare, a declarat că "ar fi o provocare pentru mine să antrenez în Divizia A, mai ales pe Sportul, acolo unde am cunoscut mari satisfacţii".

Patronul "studenţilor", Vasile Şiman, a mărturisit că nu s-a gîndit la Marcel Coraş, dar "nu înseamnă că n-ar putea fi o variantă. Coraş a jucat mult timp la Sportul şi este o figură reprezentativă pentru acest club. În momentul de faţă, pentru noi toţi antrenorii din România sînt o soluţie", a declarat Şiman agenţiei Mediafax.

Marcel Coraş a evoluat între anii 1983-'88 la Sportul Studenţesc, înscriind 151 de goluri în 410 meciuri. În ediţia '83/'84 a cucerit titlul de golgeter al României, iar în sezonul '88/'89 a cîştigat Gheata de Argint a Europei.

Foto: LUCIAN MUNTEAN

"DULAPUL". La Sportul Studenţesc, Marcel Coraş a prins cea mai fastă perioadă din istoria clubului, fiind coechipier, printre alţii, cu Gică Hagi, Gino Iorgulescu sau Paul Cazan

ARBITRI

"Vrea să ne execute!"

Preşedintele Ceahlăului, Gheorghe Ştefan, susţine că numirea lui Alexandru Tudor la partida nemţenilor cu Bacăul constituie o răzbunare din partea lui Nicolae Grigorescu

Eduard Apostol
Dan Udrea

Delegarea lui Alexandru Tudor la derby-ul Moldovei de sîmbătă, Ceahlăul - FCM Bacău, a inflamat spiritele în tabăra gazdelor. Preşedintele nemţenilor, Gheorghe Ştefan, l-a acuzat pe şeful CCA, Nicolae Grigorescu, că l-a pus intenţionat pe bucureştean la acest meci pentru a dezavantaja formaţia de sub Pietricica. "L-am mai avut pe Alexandru Tudor la două partide în acest campionat şi în ambele «ne-a făcut». Aşa ştie domnul Grigorescu să facă delegările, probabil vrea să ne execute şi nu găseşte cea mai bună modalitate! Pînă la urmă îmi bat gura degeaba, fiindcă nu pot schimba nimic. Ştiu că nu sîntem iubiţi nici de Grigorescu, nici de Tudor, de aceea o să jucăm şi împotriva arbitrului", a declarat Ştefan.

Ce spune Bacăul. Preşedintele lui FCM Bacău, Gheorghe Chivorchian, a spus ieri că "aceasta este tactica lui Ştefan de a intimida arbitrii. Aşa a făcut şi cu Augustus Constantin, acum trei etape, cînd a reuşit să-l dea peste cap. Noi, preşedinţii, ar cam trebui să ne vedem de treburile noastre şi să lăsăm antrenorii să antreneze şi jucătorii să joace. Dacă Ştefan se îndoieşte şi de Tudor, unul dintre cei mai buni arbitri, atunci chiar nu mai e nimic de comentat".

Tudor: "Mă pregătesc de meci". Alexandru Tudor a refuzat ieri să facă orice fel de comentarii pe marginea acuzelor lui Gheorghe Ştefan. "Eu mă pregătesc de meci. Atît am de spus, mai multe n-am ce să zic", a declarat Tudor.

Foto: ProSport

De ce îi e frică să nu tragă cu Bacăul

Ştefan a lăsat să se înţeleagă că arbitrul bucureştean va trage cu oaspeţii în meciul de sîmbătă de sub Pietricica. "De exemplu, domnul Tudor a arbitrat ultimele două partide disputate de băcăuani la Constanţa cu Farul şi oaspeţii au cîştigat ambele meciuri. Au cucerit cele trei puncte în urma unor scandaluri mari în care constănţenii au acuzat maniera de arbitraj. Nu vi se pare curioasă delegarea, privind şi acest aspect? De aici, aş putea trage concluzia că Tudor a fost delegat special la întîlnirea Bacăului cu Ceahlăul", a spus Pinalti.

A treia oară

În acest campionat, Alexandru Tudor *(foto)* i-a condus de două ori pe nemţeni. În tur, după meciul Ceahlăul - FC Argeş (0-1), "centralul" bucureştean a fost vehement contestat de Gheorghe Ştefan, care a spus că "el nu va mai arbitra niciodată pe Ceahlăul". Al doilea joc al Ceahlăului condus de Tudor a fost cel de la Arad, cînd în prima etapă a returului UTA a învins cu 2-1 în ultimul minut.

ÎN RETUR, NUMAI ARBITRI FIFA PENTRU CEAHLĂUL

Gheorghe Ştefan a dezvăluit faptul că a purtat o discuţie telefonică înaintea începerii returului cu Nicolae Grigorescu, în care i-a spus că vrea să-i recuze pe Tudor şi Balaj. "Mi-a zis că nu se mai pot recuza, iar în prima etapă, cu UTA, m-am trezit chiar cu Tudor la centru. Grigorescu mă sfidează şi n-ar fi exclus ca în etapa viitoare să mi-l trimită chiar pe Balaj", a declarat săptămîna trecută Ştefan. Interesant este faptul că în retur, incluzînd aici şi meciul de sîmbătă cu FCM Bacău, echipa lui Pinalti a fost fluierată numai de arbitri FIFA, Tudor (la UTA, 1-2), *Corpodean* (cu Dinamo, 3-2), Constantin (cu Astra, 2-1) şi Altmayer (la Farul, 2-4).

LPF

Clubul Rapid, păsuit o săptămînă

Comisia Juridică a LPF a decis ieri să amîne toate cazurile de pe ordinea de zi pentru marţi, 8 aprilie. Astfel, antrenorul Ionuţ Chirilă şi jucătorul Robert Niţă, care solicită Rapidului 90.000 de dolari, respectiv 5.000 de dolari, dar şi piteşteanul Cătălin Necula, care a reclamat clubul FC Argeş, vor fi nevoiţi să se prezinte şi săptămîna viitoare la sediul LPF pentru a-şi rezolva litigiile. **(Dan Udrea)**

SPORT LA TV

MIERCURI

20:15	**TV România 1** ÎN DIRECT	FOTBAL / Preliminariile CE 2004: **Danemarca - Bosnia şi Luxemburg - Norvegia** (transmisiune alternativă de la ora 21:00)
00:00	**Eurosport**	FOTBAL / **Rezumatele partidelor din preliminariile CE 2004**

CULISE

Pleacă Puiu, vine Hagi?

Comitetul Executiv va decide astăzi viitorul lui Iordănescu. Gicanul este pregătit să preia echipa națională, dar cu condiția să nu-i fie impus obiectivul calificării la Euro 2004

Ioan Viorel
Viorel Tudorache

Cea mai importantă problemă pe care trebuie să o abordeze astăzi membrii Comitetului Executiv este cea legată de problema selecționerului. După ce Anghel Iordănescu și-a prezentat verbal demisia imediat după încheierea meciului cu Danemarca, la nivelul conducerii federației au început căutările pentru un nou antrenor. Asta chiar dacă Mircea Sandu are în continuare la îndemînă soluția Iordănescu, acesta evitînd să-și prezinte și demisia scrisă pentru a nu fi nevoit să returneze banii primiți în avans din contract.

Surse apropiate președintelui FRF susțin că varianta gîndită de el ar fi să încheie un soi de "gentlemen-agreement" cu Puiu, care să rămînă în funcție și pentru următoarele două partide oficiale, cu Bosnia, acasă, și Norvegia, în deplasare. Dacă din cele două meciuri s-ar obține toate cele 6 puncte, care ne-ar da dreptul să sperăm la locul doi în grupă, Nașu' și Puiu ar urma să stabilească imediat după aceea strategia pentru viitor. În schimb, dacă s-ar rata măcar unul dintre cele două jocuri, Puiu să fie lăsat să plece imediat, astfel încît să poată prelua în vară pe Al-Ittihad, echipa saudită cu care se spune că deja s-a înțeles.

Presiuni la Mircea Sandu. Din rîndul structurilor federale a răzbătut zvonul că asupra lui Nașu' se fac presiuni, inclusiv politice, ca el să-l lase pe Iordănescu să plece acum, fără să mai returneze vreun ban! De asemenea, se pare că toate sforile sînt trase pentru Hagi, "Regele" urmînd a prelua, pentru a doua oară, frîiele echipei naționale. "Sînt interese foarte mari ca Hagi să fie numit selecționer. Iar aceste presiuni vin pe mai multe căi", s-a destăinuit ieri unul dintre colaboratorii președintelui. Oricum, Hagi era varianta de rezervă pentru luna iunie.

Bölöni ar prefera Franța. Primul nume pe lista preferințelor lui Nașu' în cazul renunțării la Iordănescu este Loți Bölöni. Dar apropiații săi spun că dacă l-ar prefera pe Loți în detrimentul lui Hagi, și-ar atrage mulți dușmani puternici, ceea ce Mircea Sandu nu are nici un interes să facă. În plus, Bölöni s-ar fi confesat unor prieteni că șansele ca el să revină în țară sînt extrem de mici, preferințele sale îndreptîndu-se spre o echipă de club din Franța.

Nu mai jucăm în Croația!

Partida amicală pe care "naționala" urma să o dispute pe 30 aprilie, în deplasare, cu Croația, nu se va mai desfășura la data programată întrucît, în calendarul FIFA, echipa lui Otto Barici are aranjat un alt meci, la Solna, cu Suedia! Ieri, secretarul general adjunct al FRF, Cristi Bivolaru, a explicat: "Nu se pune problema să nu se dispute deloc. Probabil va avea loc în toamnă sau anul viitor. Deja sîntem în tratative cu cîteva formații care nu au încă nimic stabilit pentru 30 aprilie".

Foto: ProSport

AGREAT DE PUIU. *Pe aproape întreaga durată a mandatului lui Iordănescu, acesta l-a luat alături și pe Hagi, în postură neoficială, dar cu care s-a consultat mult mai des decît cu secunzii săi*

Foto: ProSport

LÎNGĂ FAMILIE. *Prietenii din România ai lui Bölöni spun că acesta ar înclina spre continuarea carierei de tehnician în Franța și pentru motivul că acolo își are familia*

APOLZAN LA COPENHAGA

Metodistul echipei naționale, Dan Apolzan, a plecat ieri la Copenhaga pentru a asista la partida Danemarca-Bosnia din preliminariile Euro 2004. Apolzan a fost desemnat în ultima clipă să spioneze trupa lui Blaz Slișkovici, pe care "tricolorii" o vor întîlni pe 7 iunie pe teren propriu. Inițial, la partida de pe stadionul Parken trebuia să fie prezent Anghel Iordănescu, însă acesta și-a contramandat sejurul pentru a rămîne în țară să-și limpezească situația cu FRF.

TEAMA DE SCHIMBĂRI

Deși nu s-a plîns după înfrîngerea cu Danemarca, strategia lui Anghel Iordănescu a fost influențată de starea grea a terenului. Selecționerul ar fi vrut să efectueze două schimbări în echipă încă de la pauză, însă a renunțat la intenție cînd i-a văzut pe jucători cum stăteau cu picioarele ridicate pe pereții din vestiar, gîfîind de oboseală. Selecționerului i-a fost teamă ca nu cumva în repriza a doua să apară accidentări și să nu mai aibă soluții de înlocuire. Reghecampf și Bratu au fost introduși în joc în minutele 62 și 68.

"MAI GREU CU BOSNIA DECÎT CU NORVEGIA!"

Bogdan Stelea, care a revenit de ieri la echipa de club, Salamanca, a declarat că "dintre meciurile cu Bosnia și Norvegia, din iunie, mai greu o să fie cel cu bosniacii! Pare greu de crezut, dar o să vedeți. Și cînd spun greu nu mă refer la meciul în sine, ci la implicațiile psihologice pe care le-a generat acest 2-5 cu Danemarca. Există riscul să fim blocați mental, avînd în cap doar ideea că trebuie să facem uitat dezastrul cu danezii".

TVmania și PHILIPS îți schimbă imaginea

TVmania și Philips te provoacă să încerci o nouă dimensiune a imaginii și a sunetului. Intră în concurs și ai șansa să câștigi cele mai performante sisteme audio-video.

Câștigă premii de peste 20.000 EURO

1X 12.000 EURO marele premiu — 42PF9964, LX7000SA
5X 800 EURO premiul I — 25PT5107, DVD625
10X 230 EURO premiul II — DVD625
20X 90 EURO premiul III — AX2200
Câștigă premii de peste 20 000 euro!
TVmania
Programele TV complete 28 martie - 3 aprilie 2003
LA BANI MĂRUNȚI
TOTUL DESPRE «BIG BROTHER»
POPSTARS
LOREDANA ȘI HELCIUG ÎN CĂUTARE DE TALENTE
DUPĂ 14 ANI
MECIUL CU DANEMARCA SĂ JUCĂM CA-N '89
COMBINATORII
KITTY CEPRAGA ȘI COSMIN CERNAT ORGANIZEAZĂ LA TV NUNȚI FĂRĂ PREAVIZ
106 CM
63 CM

AFACEREA GAZONUL

Se strînge lațul în jurul lui Oprișan

Responsabilii Complexului Sportiv Național nu sînt mulțumiți de calitatea lucrărilor efectuate de fratele baronului PSD de Vrancea și încearcă să nu îi mai achite restul de plată de 120 de milioane de lei

Meciul România-Danemarca a trecut, însă discuțiile în jurul gazonului de pe stadionul Național continuă să fie aprinse. Ieri, la solicitarea premierului Adrian Năstase, suprafața de joc a fost inspectată de doi specialiști de la Institutul Agronomic București. E vorba de rectorul Ioan Alecu și de șeful catedrei de Fitotehnie, profesorul universitar doctor Gheorghe Motcă. Concluziile trase de aceștia au fost negative, apreciind că lucrările efectuate de firma lui Adrian Oprișan, Construct Proget, au compromis terenul. În consecință, fratele baronului PSD de Vrancea ar putea să nu mai încaseze și garanția de 120.000.000 de lei, reprezentînd 20% din prețul lucrării. Oprișan a primit circa 480.000.000 de lei în momentul semnării contractului cu CNS "Lia Manoliu".

Dan Tudose, directorul Complexului Sportiv Național "Lia Manoliu", a precizat: "Specialiștii de la Agronomie au spus că operațiunea de însămînțare nu trebuia efectuată în noiembrie. Oprișan a crezut că e la el, în Italia, unde de la Roma în jos ninge o dată la 100 de ani, și nu a luat în calcul clima de la noi. În urma inspecției s-a constatat că doar o parte din semințele lui Oprișan au încolțit și n-ar fi exclus să nu mai iasă deloc din cauza nisipului. Meciul s-a jucat pe ce-a mai rămas din gazonul vechi. Mai așteptăm pînă marți, cînd expiră termenul de finalizare a lucrărilor, să vedem în ce stare va fi gazonul. De aspectul terenului depinde dacă îi mai achităm lui Oprișan garanția de 120 de milioane".

"Le voi da cu tifla în cap"

Adrian Oprișan (foto) crede că se vrea scoaterea lui drept țap ispășitor pentru înfrîngerea cu Danemarca. Vizavi de criticile pe care i le-au adus specialiștii de la Agronomie, patronul firmei Construct Proget a replicat: "Ăia sînt niște vulpoi din vechiul sistem, care se pricep la iarba de pe cîmp, nu la cea de pe terenurile de sport. O să le dau cu tifla în cap peste cîteva zile, cînd va înverzi terenul. Vor să găsească un țap ispășitor. Marii specialiști de la Agronomie au încercat să-mi bage pumnul în gură, dar nu se pricep la procesul tehnologic aplicat de mine. M-am convins că nu se pricep. Specialiștii nu vin în control cu mîna în buzunar, fac cîțiva pași pe gazon și spun că iarba nu se datorează însămînțărilor din noiembrie. 70-75% din gazonul pe care s-a jucat cu danezii provine din semințele mele. Am înregistrat video toate operațiunile efectuate și pot demonstra că am lucrat bine".

Năstase admite că s-a înșelat

Premierul Adrian Năstase (foto) a declarat ieri că "se pare că n-am găsit soluția cea mai bună pentru refacerea gazonului. În același timp, nu știu dacă era o variantă mai bună și dacă altcineva ar fi putut să facă iarba să crească sub zăpadă. Dar poate că ne-am înșelat și exista totuși cineva". Prim-ministrul a vorbit despre o anchetă a Corpului de Control care "să stabilească împrejurările în care s-a derulat contractul, dar și eventualele responsabilități și penalități". Năstase a încheiat ironic, spunînd: "Pentru ca echipa națională să aibă un gazon asemănător celor din Marea Britanie, trebuie să udăm și să tăiem iarba timp de 500 de ani și apoi sigur că suprafața de joc va fi ca acolo". *(Marius Geantă)*

GINGĂRAȘ: "FRF E RESPONSABILĂ"

Ministrul tineretului și sportului, Georgiu Gingăraș, a declarat că "Federația este responsabilă pentru ceea ce se întîmplă în fotbalul românesc. Nu ne-au solicitat niciodată să refacem gazonul de pe stadionul Național și noi nu puteam să-l amenajăm, pentru că aici se disputau doar două partide pe an, finala Cupei și Supercupa". Ministrul a refuzat să spună dacă Mircea Sandu ar trebui să-și prezinte demisia. *(Marius Geantă)*

VA FI ÎNTOCMIT UN RAPORT

Rectorul Institutului de Agronomie, Ioan Alecu, a evitat să se pronunțe cu privire la concluziile trase după inspecția efectuată la stadionul Național împreună cu Gheorghe Motcă, șeful catedrei de Fitotehnie. "Nu sînt de meserie ca să mă pot pronunța. Eu predau managementul și ingineria economică în agricultură. Prim-ministrul Adrian Năstase ne-a solicitat ajutorul. Domnul Motcă va analiza datele strînse despre modul cum s-au derulat lucrările la teren și va întocmi un raport", a precizat Ioan Alecu.

SPECIAL

De ANDREI NICULESCU

INTERVIU

Filipescu se justifică

Foto: ProSport

Internaționalul român de la Betis Sevilla admite că a jucat prost cu Danemarca, dar nu crede că un singur meci slab trebuie să determine retragerea din echipa națională

Cu siguranță cel mai șifonat personaj al serii de sîmbătă a fost Iulian Filipescu. Fluierat încontinuu vreme de o jumătate de ceas de 50.000 de spectatori, apărătorul lui Betis a lăsat inițial senzația că nu va mai veni niciodată la echipa națională. A lăsat senzația e cel mai corect spus, pentru că de ani buni Filipescu n-a vorbit cu presa din România. Ulterior, au apărut alte informații, conform cărora intenția de retragere a lui Felipe de fapt nu există.

E greu de spus în ce măsură reacția publicului de la România - Danemarca a schimbat felul de a fi al internaționalului nostru. Ori dacă au existat alți factori care să-l convingă. În orice caz, ieri, apelat pe telefonul său mobil de Spania, Filipescu a părut un altfel de om, deschis dialogului și capabil să-l poarte. Prima întrebare a sunat, într-un fel, logic:

PRO **E sau nu e Iulian Filipescu supărat pe ProSport?**

Eu nu sînt supărat pe nimeni. Nu sînt de acord cu niște lucruri care au apărut.

PRO **Hai să le spunem pe nume. A trecut destul timp de-atunci. Deci, de unde a plecat supărarea ta?**

Dacă mi-aduc bine aminte, de la meciul cu Ungaria, de la București. Primul, cel cu revenirea lui Gică Hagi. Am cîștigat atunci în fața lor parcă după 60 de ani. În fine, asta contează mai puțin. Am bătut, am jucat bine, iar voi faceți o caricatură cu niște jucători în genunchi în fața lui Hagi. Nu mai rețin exact, dar era ca și cum Gică ar fi jucat singur, iar noi ceilalți n-am avut nici un merit.

PRO **Dar Hagi a jucat cel mai bine atunci.**

Întotdeauna el a jucat cel mai bine. Dar asta nu înseamnă că noi nu valorăm nimic. Cam asta se înțelegea din caricatură.

PRO **Dar tu nu erai inclus în caricatură. Erau Gâlcă, Dan Petrescu și Viorel Moldovan.**

Da, așa e.

PRO **Cu toate astea, te-ai supărat tu!**

Da, pentru lipsa de respect la adresa colegilor mei.

PRO **Bine, dar colegii tăi și-au schimbat între timp opiniile. Gâlcă a vorbit, Dan Petrescu și Viorel Moldovan au dat zeci de interviuri de-atunci. Numai tu ai rămas supărat.**

Așa sînt eu, țin mai mult la supărare.

PRO **OK, dar acum, privind retrospectiv, crezi că ai făcut bine menținînd starea asta de conflict cu presa?**

Eu eram conștient că n-o să-mi facă bine, pentru că presa e puternică. Ce să fac eu, să-mi fac un ziar și să răspund în el atacurilor? E știut în toată lumea asta că împotriva presei nu se poate lupta. Eu pur și simplu am hotărît să tac și n-am cerut de la nimeni nimic. Dar am și remarcat apoi că răutatea merge departe.

PRO **Dar nu crezi că oamenii, neauzindu-te, neștiind ce gîndești, s-au îndepărtat de tine, te-au uitat într-un fel?**

Nu cred că m-au uitat. După cum m-au fluierat sîmbătă, nu cred. Pentru mine a fost clar că o să așteptați momentul și o să mă faceți praf. Dar nu asta e problema pentru mine. Problema e că deja s-a ajuns la insulte, la calomnii, la cuvinte ce n-au legătură cu fotbalul. E un ziar care luni a depășit măsura și o să-l dau în judecată. Sînt ziariști care n-au vorbit în viața lor cu mine, dar își dau cu părerea despre capacitățile mele intelectuale. Nu înțeleg de unde răutatea asta. Dacă nu vorbesc cu presa, înseamnă că sînt redus mintal?

"Accept să fiu criticat pentru fotbal"

Cum apreciezi acum prestația ta, din meciul cu Danemarca, la rece, după 4 zile?

Cred că toată lumea a văzut că a fost un meci slab. Eu n-am de ce să mă ascund. Se poate întîmpla. Din păcate s-a întîmplat tocmai cînd nu trebuia.

PRO **Te consideri cel mai slab jucător de sîmbătă seară?**

Eu cred că da. Cred că am fost cel mai slab de pe teren. Dar asta nu justifică insultele ce mi-au fost adresate. Accept să fiu criticat pentru joc, pentru fotbal, dar nu din punct de vedere personal.

PRO **Încă o dată te întreb. Decizia ta de a nu vorbi cu nimeni nu crezi că a cîntărit în aceste aprecieri?**

Dar eu n-am făcut rău nimănui. N-am vorbit, atît, dar n-am făcut rău. Faptul că nu vrei să vorbești nu le dă altora dreptul să te facă în toate felurile. Și mai cred ceva.

PRO **Ce?**

Că, probabil, n-o să fie ultimul meci slab pe care o să-l fac în cariera mea. E imposibil să joci bine tot timpul. Am avut meciuri slabe și la Betis. Acum doi ani am retrogradat, ce-ar fi trebuit, să mă las de fotbal?

PRO **Așa e viața, și cu bine, și cu rău. Nu poate fi bine tot timpul.**

Corect, dar pe mine mă judecă unii după un meci, vor să mă retragă, că sînt depășit. Pentru un meci? Poate o să faceți vreodată o statistică și o să vedeți în cîte din cele 50 de meciuri de pînă acum am jucat eu prost. Eu cred că în foarte puține.

PRO **Dar reacția publicului, cum o consideri tu?**

Normală. Poate un pic amplificată de caracterizarea făcută în timp de ziare. Că eu sînt așa și pe dincolo, că nu vorbesc.

PRO **Îți pun iar întrebarea aceea. Nu crezi că ai și tu o parte de vină că lumea nu știe cum ești cu adevărat?**

Ba da, poate că da. Cine mă cunoaște știe cum sînt eu. Mie nu-mi place să apar, să-mi arăt prin ziare familia, copilul. Eu vreau doar să joc fotbal și să fiu judecat după cum joc, nu după altceva. Uite, alt lucru care m-a deranjat. La fiecare convocare scoteați în față mașinile noastre, hainele noastre. La situația care e în România, parcă spuneați: «La banii pe care îi iau, ia să vedem cum joacă ăștia sîmbătă!». De aici și unele reacții ale spectatorilor. Sînt destui alții care au mașini și bani și nu-și rup picioarele și spatele ca noi, dar pe ăia nu-i arată nimeni.

"Viteza n-ai cum s-o antrenezi"

Foto: CĂTĂLIN LUȚU

DEPĂȘIT. ***De cele mai multe ori viteza superioară a lui Rommedahl (nr. 10) l-a pus în mare dificultate pe Filipescu. De altfel, danezul a și marcat două goluri***

Hai să vorbim și despre cauzele jocului tău mai slab. Nu cumva ai jucat pe un post care nu-ți convine?

Întotdeauna am fost plimbat pe mai multe posturi. Am jucat unde a fost nevoie. N-o să mă apuc eu să dau acum vina pe nea Puiu. Dacă eu am acceptat înainte de meci și mi-am luat responsabilitatea, înseamnă că am crezut că pot să rezolv sarcinile.

PRO **Dar tu ai avut și în Spania mari probleme cînd trebuia să faci marcaj la jucători de viteză. Nu i-ai spus lui Iordănescu asta?**

Viteza n-ai cum s-o antrenezi. Ori o ai, ori n-o ai. Iar eu n-o s-o am vreodată. Dar eu trebuie să respect ce zice antrenorul. La Steaua am jucat și atacant. Eu cred că nea Puiu a gîndit cum trebuie. El a crezut probabil că eu o să pot să rezolv problema pe partea aia, și eu am crezut din moment ce-am acceptat, dar nu s-a putut. Din păcate.

Nu se pune problema retragerii

Să lămurim și problema retragerii tale. Te retragi sau nu?

Nu. Voi răspunde întotdeauna convocărilor, bineînțeles dacă voi mai fi chemat. Nu văd motive să mă retrag. Oricine poate juca slab într-un meci. Asta nu înseamnă că trebuie să renunțe.

PRO **Dar cum crezi că va fi reîntîlnirea cu suporterii?**

Ca și pînă acum. Eu n-am deranjat pe nimeni. Probabil că lumea va reacționa după felul cum joc.

PRO **Există riscul de a fi taxat de la început.**

Cred că sînt capabil să trec peste asta. Și Zidane a fost fluierat, și Rivaldo, cînd era la Barcelona. Și ei sînt jucători mari. Doar nu credeam eu că o să scap nefluierat!

"Nu există clanul spaniolilor"

A existat vreun conflict între tine și Ladislau Bölöni?

Niciodată. E altă invenție. Cu clanul spaniolilor, care am fi vrut să-i luăm banderola de căpitan lui Dorinel. Puteți să-l întrebați. Mi s-a oferit mie, dar n-am vrut s-o iau tocmai ca să nu apară prin ziare că noi facem legea. Și-așa a ajuns atunci la Chivu.

PRO **Există clanul spaniol?**

Nu. Există oameni care joacă în Spania, în Germania, în Italia.

PRO **Dar puteau să impună o anumită direcție la echipa națională?**

Dacă ar fi vrut, poate că da. Dar v-am zis, n-au vrut. De-aia am și refuzat eu banderola.

REMEMBER

De unde a apărut conflictul?

Cauza supărării lui Iulian Filipescu pe ziarul ProSport o constituie o caricatură (foto) publicată în numărul din 10 iunie 1999, imediat după meciul cu Ungaria (2-0), cîștigat mai ales datorită formei lui Gică Hagi. În caricatură, Hagi era urcat pe un tron, iar Viorel Moldovan, Gâlcă și Dan Petrescu, aflați la picioarele "Regelui", îl implorau să rămînă la echipa națională. A doua zi, Filipescu a atacat dur ziarul într-o conferință de presă, spunînd că "este o caricatură de prost gust, în care trei jucători ai naționalei sînt făcuți neputincioși". Fotbalistul lui Betis și-a apărat coechipierii, declarînd: "Vă credeți tobă de carte și habar n-aveți. Nu pot fi 11 de Hagi în teren. Ce face Hagi nu putem face noi și ce facem noi nu poate face Hagi".

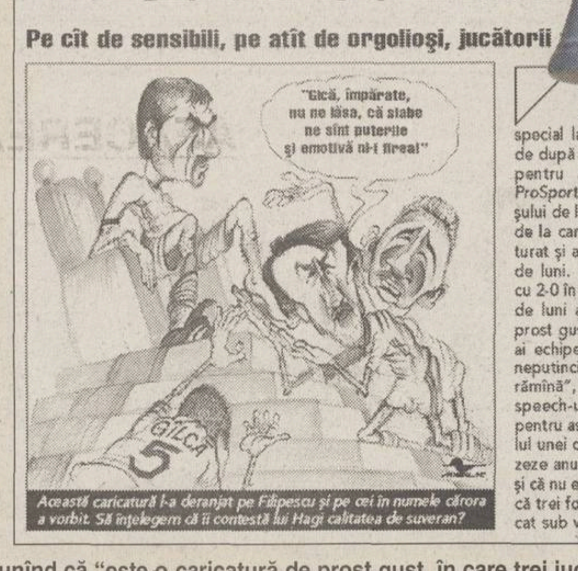

Pe cît de sensibili, pe atît de orgolioși, jucătorii

"Gică, împărate, nu ne lăsa, că slabe ne sînt puterile și emotivă ni-i firea!"
GÎLCĂ
5

Această caricatură l-a deranjat pe Filipescu și pe cei în numele cărora a vorbit. Să înțelegem că îi contestă lui Hagi calitatea de suveran?

Iulian Filip
special la conferința
de după meciul cu A
pentru a lua la r
ProSport. Nemulțum
șului de la Betis Sevi
de la caricatura repr
turat și apărută în zi
de luni. "După mec
cu 2-0 în fața Ungari
de luni apare o car
prost gust, în care t
ai echipei naționale
neputincioși și îi cer
rămînă", și-a începu
speech-ul, cerînd
pentru asta. I s-a exp
lui unei caricaturi est
zeze anumite aspect
și că nu e nimic jignit
că trei fotbaliști, cei
cat sub valoarea lor

Despre...

...poreclă

"Și porecla ați inventat-o tot voi. Nimeni de la echipa națională sau de la Steaua nu mi-a zis în felul ăsta. Am avut multe porecle, mi s-a spus la un moment dat și «Monstrul», dar «Tîndală» niciodată. A, că m-o fi strigat unul vreodată, la un antrenament, asta e altceva. Dar nu a fost o poreclă. Mie mi se spune Felipe, sau Filipu, mă rog, o derivație de la numele meu"

...Gică Popescu

"Nu sînt eu în măsură să judec dacă a făcut bine sau nu că s-a retras. E viața lui, e cariera lui, el știe mai bine ce trebuie să facă"

...Iordănescu

"Cred că ar trebui să continue pînă la terminarea preliminariilor. Am pierdut un meci, putem recupera în celelalte. Atît timp cît mai avem șanse, chiar mici, trebuie să luptăm pentru ele"

...colegi

"Cîteodată i-am sfătuit pe unii dintre ei să nu discute cu ziariștii. Pe cei care erau jigniți prin ziare și-i vedeam că se plîng și sînt afectați".

Foto: ProSport

ATAC

Reacția lui Gușă

Secretarul general al PSD a cerut ieri demisia șefilor Ligii și ai Federației, după ce acum o lună l-a ajutat pe Dumitru Dragomir să rămînă în fruntea LPF

Marius Geantă

Purtătorul de cuvînt al PNL, Eugen Nicolăescu, a spus cu o lună în urmă că "Dumitru Dragomir a fost păstrat la conducerea Ligii Profesioniste ca urmare a presiunilor făcute de triunghiul PSD format din Șerban Mihăilescu, Viorel Hrebenciuc și Cozmin Gușă". După înfrîngerea în fața Danemarcei, singurul demnitar dintre cei trei care a avut o luare de poziție a fost secretarul general al PSD. Cozmin Gușă (foto) și-a schimbat radical poziția, surprinzînd printr-un discurs virulent, cerîndu-le șefilor Ligii și ai Federației să demisioneze.

Corupție și cumetrie. "Demisia de onoare a lui Iordănescu e de apreciat și binevenită, dar e insuficientă, pentru că fotbalul românesc e grevat de mai multă vreme de corupție și rezultatele foarte proaste ale echipei naționale din ultima vreme se explică și prin aceste lucruri", a spus Cozmin Gușă. Acesta i-a atacat direct pe șefii fotbalului românesc: "Oamenii din conducerile FRF și LPF sînt responsabili de actuala stare a acestui sport, care *s-a alterat continuu* în ultimii ani. Nu se poate trăi un asemenea paradox în care situația fotbalului e precară, iar cei răspunzători sînt niște personalități publice pozitive și foarte prospere. Trebuie explicate și cumetriile care există la vîrful structurilor de conducere".

Să plece. "Gestul selecționerului ar trebui să fie urmat și de alții. Mă refer la conducerile Federației și Ligii. Pentru unii dintre ei, cuvîntul onoare ar fi prea mult. Dar cuvîntul imitație ar fi foarte potrivit și l-ar înțelege. Ar trebui să-l imite pe Iordănescu și să plece", a încheiat secretarul general al PSD.

Cititorii nu-l mai vor pe Iordănescu

Pe site-ul ProSport, cititorii ziarului au avut posibilitatea să răspundă la întrebarea: "Credeți că Iordănescu trebuie să rămînă selecționerul României?". În urma sondajului, 61 la sută dintre cei 1435 de votanți cred că Puiu trebuie să părăsească echipa, în timp ce 39 la sută dintre aceștia îl vor în continuare antrenorul "tricolorilor".

SUPĂRARE

Cordoba protestează pentru Șerban

La fel ca jucătorul, conducerea echipei din Segunda e nemulțumită că Dennis nu a jucat deloc în meciul "tricolorilor" cu danezii

Constantin Popescu

Neutilizarea lui Dennis Șerban (foto) la partida România - Danemarca nu l-a deranjat numai pe jucător. Conducerea clubului Cordoba, acolo unde activează mijlocașul român, s-a arătat extrem de nemulțumită de faptul că fotbalistul n-a fost întrebuințat nici un minut de Iordănescu. "Dacă tot nu se baza pe el, selecționerul nu trebuia să-l convoace", a susținut președintele grupării, Angel Marin, nervos că fără Dennis, socotit un element de bază, echipa a pierdut sîmbătă la Xerez (0-1) după 8 meciuri de invincibilitate, rămînînd în apropierea zonei retrogradării din Segunda Division.

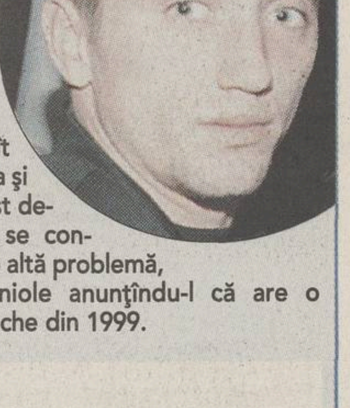

Șeful Cordobei a anunțat că nu se va opri la vorbe: "Voi înainta un protest formal la Federația Română de Fotbal. Faptul că noi am rămas fără Șerban pentru ca el să fie ținut pe banca de rezerve este o mare rușine". Dennis a comentat și el situația: "Diferendul cu «naționala» mă doare mai mult pentru club decît pentru mine". Ca și cum nu i-ar fi fost deajuns, jucătorul se confruntă acum cu o altă problemă, autoritățile spaniole anunțîndu-l că are o datorie la fisc veche din 1999.

Moldovan în SUA?

Contractul lui Viorel Moldovan (30 de ani) cu echipa franceză FC Nantes expiră în luna iunie, conducerea clubului francez nefiind dornică să-l păstreze pe rom`n. După ce o vreme a sperat la prelungirea acordului, Moldovan s-a lămurit: " Din vară trebuie să părăsesc pe Nantes!". În perspectivă, el ar dori să rămînă în Hexagon ori să treacă în Elveția, unde a mai evoluat la Neuchatel ('95-'96) și Grasshopper ('96-'98). Bistrițeanul a recunoscut că " oferta cea mai serioasă pe care o am e din SUA. Nu m-ar tenta o asemenea aventură exotică, însă eu sînt deschis la toate". *(Constantin Popescu)*

FOTBAL FEMININ / INEDIT

Țălnar are fată fotbalistă

Alexandra Țălnar, fiica antrenorului "tineretului" lui Dinamo, Cornel Țălnar **(foto)**, participă în aceste zile alături de lotul național de fotbal feminin la un turneu la Albena (Bulgaria). Alexandra are 17 ani și nu a fost niciodată legitimată la o echipă de fotbal, ea practicînd pînă acum doar handbal și karate. Fiica tehnicianului este însă foarte pasionată de fotbal și a fost selecționată în lot după ce a fost văzută la un trial de antrenorul "naționalei" feminine, Gigi Staicu. "Fotbalul e visul vieții ei", spune mama Alexandrei, Georgeta, în timp ce tatăl său este mîndru că fiica îi calcă pe urme. **(Dan Henegar - Alba Iulia)**

FRF / REJUDECARE

Dacia Unirea - Bucovina a rămas 1-0

Ieri, Comisia de Apel a admis contestația echipei Dacia Unirea Brăila împotriva hotărîrii Comisiei de Disciplină de săptămîna trecută, prin care partida de pe teren propriu cu Bucovina Suceava era omologată cu scorul de 3-0 în favoarea oaspeților, ca urmare a folosirii jucătorului Cristian Dicu fără viză medicală. În urma acceptării apelului, rezultatul meciului a rămas cel stabilit pe terenul de joc, adică 1-0 pentru brăileni. **(Horațiu Sima)**

INFO

FRF / **COMISIA** pentru Contracte, Statute și Regulamente a hotărît ca formațiile "Poli" Unirea Iași, Bucovina Suceava, Foresta Fălticeni, toate din Seria B1, FC Baia Mare (B2), Oltul Slatina (C5) să nu mai dețină dreptul de a transfera și legitima jucători de la alte echipe. Sancțiunea a fost dictată ca urmare a datoriilor pe care le au echipele către jucători și alte cluburi și va fi suspendată în momentul achitării acestora. **(Mihai Zanfir)**

DIVIZIA B / **TELEVIZĂRI.** Firma BSA, deținătoarea drepturilor de televizare pentru Divizia B, a anunțat programul meciurilor transmise în direct de postul Prima TV din cadrul eșalonului secund:

- etapa a 19-a, sîmbătă, 5 aprilie	Midia Năvodari - Inter Gaz (B1)
- etapa a 20-a, sîmbătă, 12 aprilie	FC Onești - Petrolul Ploiești (B1)
- etapa a 22-a, sîmbătă, 19 aprilie	FC Oradea - Extensiv (B2)

SERIA B2 / **GAZ METAN.** La club a sosit o adresă prin care medieșenii erau înștiințați că Drăgulin, Ciurar și Nicolau, suspendați pentru cumul de cartonașe galbene, au drept de joc în meciul cu Corvinul. Ei și-au ispășit suspendarea în partida cîștigată la "masa verde" cu Gilortul. "Este o decizie înțeleaptă pentru că nu era normal ca meciul cu Tg. Cărbunești să fie omologat cu 3-0, iar cartonașele galbene să nu se șteargă", a spus antrenorul Silviu Dumitrescu. **(Cosmin Prișcă - Mediaș)**

SERIA B2 / **GAZ METAN.** Președintele Ioan Rusu **(foto)** vrea ca echipa să obțină trei puncte în derbyul de la Hunedoara, cu Corvinul. "Va trebui să jucăm ca și cum ar fi un meci care să ne asigure biletele pentru baraj. Nu vom merge la Corvinul doar să nu pierdem, ci să luăm toate cele trei puncte", a precizat Ioan Rusu, președintele secției de fotbal a formației medieșene. **(Cosmin Prișcă - Mediaș)**

SERIA B2 / **OLIMPIA.** Atacantul Remus Ciolănel va putea reintra în echipa sătmăreană peste trei săptămîni. Jucătorul în vîrstă de 29 de ani a fost operat luni, la București, de doctorul Filipescu, diagnosticul fiind "menisc extern". Ciolănel s-a accidentat în pregătiri la un meci amical, dar a evoluat, timp de 80 de minute, în primul meci de campionat, de la Hunedoara. **(Mihai Petrușcă)**

100 de bilete gratuite la meciul Rapid - U Craiova

Înaintea fiecărei etape din acest retur, ProSport pune la bătaie 100 de bilete gratuite, la tribuna I, pentru una dintre cele mai importante partide ale rundei

Întrebarea zilei

La ce facultate este student portarul rapidist Emilian Dolha?

Sună la numărul de telefon

(021) 209.20.02

răspunde la întrebare, apoi spune-ți numele, prenumele, localitatea, numărul de telefon, seria și numărul de buletin. În fiecare zi ProSport va pune altă întrebare.

Telefonul anunțat are tarif normal Romtelecom și funcționează 24 de ore din 24. Doar azi și mîine mai poți suna pentru a cîștiga un bilet la meciul de duminică, 6 aprilie!

- **Biletele vor fi acordate prin tragere la sorți. Extragerea se face din toate răspunsurile corecte.**
- **Lista celor 100 de cîștigători va fi publicată vineri și sîmbătă în ProSport.**
- **În momentul ridicării premiilor, cîștigătorii trebuie să aibă asupra lor și acest talon.**
- **Dacă organizatorii unui derby ales de ProSport permit intrarea gratuită pe stadion, etapa respectivă de concurs se anulează.**
- **Pentru informații suplimentare sunați la (021) 205.22.54**

UTA ARAD

Vrea să spargă ghinionul

Anunțat titular în meciul cu Oțelul, atacantul Petruș Manta a mărturisit că trece printr-o perioadă dificilă, dar speră să-și revină printr-un gol în poarta gălățenilor

Foto: LUCIAN MUNTEA

LIPSĂ DE EFICACITATE. Atacantul Petruș Manta (în dreapta) și-a trecut o singură dată numele pe lista marcatorilor de cînd a sosit la Arad

Radu Bichiș

Forțat de suspendarea lui Jeremy Njock, antrenorul lui UTA, Radu Nunweiller, ar putea începe partida de sîmbătă cu Oțelul, cu Petruș Manta în avanposturi. Cumpărat în vara trecută, "la pachet" cu fundașul Baldovin și portarul Daniel Bogdan, de la Gigi Nețoiu, fostul patron al Universității Craiova, Manta a reușit să marcheze doar un singur gol, în izbînda din tur, contra rivalei tradiționale, "Poli" AEK Timișoara (4-3). "În cariera mea n-am avut atîta ghinion. Sînt conștient că n-am înscris demult un gol și ar fi bine să o fac sîmbătă, cu Oțelul, mai ales că e un meci dificil. Sîntem condamnați să cîștigăm, pentru că altfel nu văd cum ne-am mai salva", a spus Manta.

Dator suporterilor. **Ratările sale i-au exasperat pe suporteri, care au intrat într-un conflict deschis cu atacantul, stins ulterior la intervenția fostului antrenor, Ionuț Popa. "Îi înțeleg perfect. Și eu, dacă aș fi fost în locul lor, aș fi fost nemulțumit dacă un atacant nu marchează. Dar toate diferendele s-au reglementat la timpul lor, chiar am fost încurajat la meciurile cu Sportul și Național. Tocmai de aceea îmi doresc enorm să înscriu, pentru suporterii arădeni, cărora le-am rămas dator", a încheiat Manta.**

FRITEA INCERT, DRIDA ȘI ȘTEFĂLIGĂ REFĂCUȚI

Mijlocașul Răzvan Fritea nu s-a antrenat ieri alături de componenții lotului, acuzînd o contuzie puternică la gleznă. El s-a accidentat în meciul amical cu Bekescsaba de sîmbăta trecută, accidentarea recidivînd în cadrul ședinței de pregătire de luni. "Incert e termenul potrivit. A fost menajat, dar asta nu înseamnă că el nu va putea fi recuperat pînă la ora meciului", a spus doctorul echipei, Dan Pîrvulescu. Altfel, Drida și Ștefăligă s-au integrat în programul normal al echipei, după ce au acuzat accidentări în cursul săptămînii trecute. ***(Radu Bichiș)***

RESTANȚELE FINANCIARE SE ACHITĂ DUPĂ MECI

Surse demne de încredere pretind că jucătorii "Bătrînei Doamne" își vor încasa ratele contractuale restante pe luna februarie la finele meciului cu Oțelul, însă doar dacă îi vor învinge pe gălățeni. "Nu văd banii înainte, că s-ar putea să avem multe indisponibilități la ora meciului cu Oțelul", a comentat un oficial al clubului. Fotbaliștii vor încasa în medie între 600 și 1.000 de dolari, în funcție de minutele jucate în luna februarie. ***(Radu Bichiș)***

"Să fim concentrați 95 de minute"

Tehnicianul lui UTA, Radu Nunweiller *(foto)*, a prefațat meciul de sîmbătă cu Oțelul și a comentat ultimul insucces al echipei naționale

Antrenorul arădenilor, Radu Nunweiller, susține că meciul de sîmbătă, cu gălățenii, este capital în lupta pentru evitarea retrogradării. "Cu cît trece timpul, cu atît rezultatele sînt mai presante. Totuși, s-a văzut și în Ungaria că relațiile de joc încep să funcționeze, dar problema pentru noi e aceeași de la începutul campionatului. Fiecare meci e ca unul de Cupă, eliminatoriu, așa că va trebui să cîștigăm tot. Și să fim concentrați 95 de minute, pentru că, la noi, partidele durează mai mult", a spus tehnicianul.

Nunweiller s-a referit și la ultimul insucces al echipei naționale în fața Danemarcei (2-5). "Pobabil ne-a dezavantajat terenul, am avut și neșansă, dar cred că ar trebui să ne împăcăm cu ideea că fotbalul românesc nu mai e ce a fost. Singurul produs care se vindea era echipa națională! Trebuie ca totul să se înceapă de la zero. Nu poți să ai o clădire durabilă, cînd fundația se prăbușește. Campionatul intern e slab, cluburile nu contează în Europa, juniorii și echipa națională la fel. Ar trebui un nou început pentru fotbalul românesc", a încheiat antrenorul arădenilor.

FC ORADEA

"Dinel Staicu n-a vrut să dea bani pe mine"

Atacantul Bogdan Vrăjitoarea, autor a cinci goluri în primele trei partide ale turului, și-ar fi dorit să joace la Universitatea, dar nu a fost acceptat de patronul "Științei"

Csikos Rolland

GOLGETER DE "B". Pînă la vară, Vrăjitoarea va hărțui portarii din seria a doua a eșalonului secund, jucătorul lui Nețoiu fiind respins în iarnă de la "Știința"

Teodor Biriș

(Oradea)

Transferul la Oradea îi priește lui Bogdan Vrăjitoarea. Atacantul oltean care a vrut să părăsească terenul într-un amical pentru că era ignorat de colegii săi Csehi și Kuznețov a ajuns titular alături de primul, ucraineanul trebuind chiar să-și facă bagajele. "Vrăji" a adunat deja cinci goluri, devenind favoritul suporterilor.

Jucătorul în vîrstă de 25 de ani a ajuns la Oradea pentru că nu a fost păstrat în lotul Universității Craiova, echipă care nu a înscris nici un gol în retur! "Nu-mi dau seama ce se întîmplă în Bănie, dar sînt convins că atacanții craioveni își vor reveni. Este doar o chestiune de timp", crede Vrăjitoarea.

El regretă că nu a fost păstrat în lotul divizionarei A. "Sînt născut în Craiova și am început fotbalul acolo. Normal că aș fi dorit să rămîn să joc acolo. Ei nu au vrut. Sînt convins că domnul Nețoiu, al cărui jucător sînt, m-ar fi lăsat să evoluez acolo, așa cum s-a înțeles și cu Oradea. Antrenorul Sorin Cîrțu, cel cu care am debutat în Divizia A, mi-a spus că Dinel Staicu nu vrea să plătească bani pe mine. Asta este viața", a spus Vrăjitoarea.

Atacantul este convins că Universitatea nu va retrograda. "Echipa trece printr-o perioadă mai proastă, dar își va reveni pentru că are jucători buni. Craiova nu va retrograda niciodată".

Rezervă la Gloria Bistrița

Înainte de a ajunge la Oradea, Vrăjitoarea a trecut printr-o perioadă nefastă a carierei sale, stînd aproape un an pe tușă, după șase luni la Gloria Bistrița, unde a fost mai mult rezervă. "La început am fost titular la Gloria, apoi am rămas doar pe banca de rezerve, fără prea multe explicații. A contat probabil faptul că nu eram jucătorul lor și au preferat să folosească atacanții proprii. Cu antrenorul Cîrstea am avut o relație normală, dar nu extraordinară", a spus Vrăjitoarea.

Schimbări pentru etapa a 20-a

INTERNET

www.prosport.ro
și www.diviziafantastica.ro

TELEFON AUTOMAT

(021) 209.20.92

OPERATORI

(021) 253.15.42
(021) 253.15.43
(021) 253.15.52

Azi, între orele 12:00 și 18:00, se pot face schimbări pentru etapa a 20-a. Adresele noastre de Internet și telefonul automat funcționează nonstop.

EDIȚIA A VII-A

Înscrie-te în Divizia Fantastică!

Pentru a intra în Divizia Fantastică ediția 2003-2004 cu un singur lot ai nevoie de 10 milioane de Dolari Fantastici și de un talon de înscriere. Dolarii Fantastici se găsesc zilnic în ProSport și au valori de la 1 la 3 milioane. Trimite plicurile tale cu dolari și taloane pe adresa **OP 31, CP 16, sector 2, București.** Pentru relații suplimentare poți suna la numărul de telefon **(021) 205.22.54.**

DF
02.04.2003
DIVIZIA FANTASTICA 2003 2004
DOLARI FANTASTICI
VALOAREA ZILEI
DF
2.000.000
DF
Divizia Fantastică 2003-2004

Se înțeleg în limba fotbalului

Colegul lui Vrăjitoarea din linia de atac a FC Oradea, ungurul Csehi Zoltan *(foto)*, golgeterul echipei în sezonul trecut, îl laudă pe noul venit: "Mă bucur că s-a încadrat bine în echipă și pînă acum și-a făcut datoria. Aș vrea ca noi doi să ne disputăm titlul de golgeter al Seriei a II-a". Întrebat în ce limbă se înțeleg, Csehi a spus că "Bogdan este un fotbalist bun și ne simțim în joc. Nu este nevoie de altă limbă decît cea a fotbalului".

Foto: PROSPORT

PRELIMINARII CE 2004

GRUPA a 2-a ▶ Danemarca - Bosnia ◀

"Uitați ce-a fost sîmbătă!"

Selecţionerul Morten Olsen s-a străduit în ultimele zile să-şi ţină elevii în priză după succesul reconfortant obţinut la Bucureşti

Aurelian Botezatu

În cantonamentul danezilor, la Vedbaek, nu se mai vorbeşte despre victoria de la Bucureşti (5-2). "Le-am ordonat băieţilor să uite ce-a fost sîmbătă", a mărturisit selecţionerul Morten Olsen cotidianului "Ekstrabladet". După revenirea din România, marea lui problemă a fost să-şi ţină jucătorii în priză şi să-i facă să înţeleagă ce pericol poate reprezenta astă-seară Bosnia dacă o vor privi de sus. Olsen: "Mi se pare din ce în ce mai greu să joci în faţa formaţiilor aşa-zise mici. Uitaţi-vă ce-a păţit Germania cu lituanienii. Tocmai de aceea le-am amintit alor mei cît de greu ne-am impus anul trecut în faţa Luxemburgului. Am evoluat acasă şi abia am cîştigat cu 2-0".

0-3 la Sarajevo. Morten Olsen a primit o mînă de ajutor şi de la Jon Dahl Tomasson. Atacantul Milanului le-a povestit coechipierilor cum a decurs ultima confruntare ce a opus cele două echipe. Un 0-3 consumat în 1997, la Sarajevo, şi considerat drept unul dintre cele mai ruşinoase rezultate din istoria de dată recentă a reprezentativei daneze. "Bosniacii sînt foarte buni tehnicieni. Nu trebuie să le dăm şansa de a-şi pune în valoare calităţile", a spus Tomasson, singurul jucător din actualul lot care a trăit umilinţa de la Sarajevo în teren.

Foto: CRISTI PREDA

Fără Laursen, Gronkjaer şi Poulsen

Martin Laursen, suspendat pentru cumul de "galbene", Gronkjaer şi Poulsen, ambii accidentaţi, vor trebui înlocuiţi de Morten Olsen în echipa ce urmează să înfrunte Bosnia. De altfel, selecţionerul i-a şi convocat pe stoperul Per Nielsen (Brondby) şi pe fundaşul dreapta Ole Tobiasen (FC Copenhaga). În ceea ce-l priveşte pe Thomas Rytter, coechipierul lui Dorinel Munteanu la Wolfsburg, acesta are încă probleme după contractura la coapsă suferită în jocul de la Bucureşti şi este puţin probabil să joace diseară.

"Ştiam că Lobonţ are obiceiul să iasă".

Mijlocaşul Thomas Gravesen a fost desemnat de UEFA jucătorul săptămînii. "Poate că Gravesen nu este renumit pentru capacitatea de a marca goluri spectaculoase. Dar cel înscris sîmbătă, de la 45 de metri, rămîne o reuşită pe care merită să ţi-o aminteşti", se scrie pe site-ul forului continental. La rîndu-i, Gravesen a povestit: "Văzusem casete cu meciurile reprezentativei României şi ştiam că Lobonţ are obiceiul să iasă mult din poartă. Am ţinut minte acest lucru, iar cînd mi s-a ivit prilejul mi-am încercat şansa".

PROBLEMĂ

Absentează Bolici

Reprezentativa Bosniei a sosit la Copenhaga cu un moral în creştere după ce a reuşit prima victorie din actuala campanie de calificare: 2-0 cu Luxemburg. Dar, spre norocul gazdelor, şi fără două dintre piesele de bază. Hasan Salihamidzici, indisponibil pînă în vară ca urmare a unei rupturi de ligamente încrucişate, şi Elvir Bolici, care s-a accidentat chiar în confruntarea cu luxemburghezii. Autorul primului gol în meciul de sîmbătă, Bolici nici n-a mai făcut deplasarea în Danemarca, selecţionerul Blaz Sliskovici înlocuindu-l cu Dragan Blatnja, căpitanul reprezentativei de tineret. O altă noutate în lotul lui Sliskovici este Mirsad Hibici, colegul lui Cosmin Contra la Atletico Madrid, care revine după o suspendare.

CLASAMENT

1 Danemarca	3	2	1	0	9-4	7
2 Norvegia	3	2	1	0	5-2	7
3 România	4	2	0	2	12-6	6
4 Bosnia	3	1	0	2	2-5	3
5 Luxemburg	3	0	0	3	0-11	0

Următoarele meciuri (7 iunie):
România - Bosnia, Danemarca - Norvegia.

▶ Luxemburg - Norvegia ◀

Goluri din toate liniile

Fundaşilor şi mijlocaşilor norvegieni li s-a cerut să-şi încerce mai des norocul la poarta gazdelor

Aurelian Botezatu

Norvegia este favorită în meciul din această seară, deşi evoluează în deplasare. Dar pe selecţionerul Nils Johan Semb nu-l linişteşte cîtuşi de puţin această postură. Pentru a ţine pasul la toate capitolele cu liderul grupei, Danemarca, echipa sa trebuie nu doar să cîştige, ci să-şi şi rotunjească golaverajul. Tocmai acest ultim aspect i-a provocat selecţionerului mari bătăi de cap în ultima vreme. "Mijlocaşii şi fundaşii mei înscriu prea rar. Iar asta nu face decît să mărească presiunea asupra atacanţilor", susţine Semb. La ultimele antrenamente, el le-a cerut în mod special jucătorilor din linia mediană să-şi încerce mai des norocul în faţa porţii adverse.

Atenţie la glezne!

Selecţionerul norvegian are şi un alt motiv de îngrijorare. După Carew, suspendat, şi Iversen, accidentat, el riscă să piardă alte două piese de bază. Fundaşul John Arne Riise *(foto)* a părăsit luni antrenamentul, urmare a unei lovituri primite în gleznă, exact acelaşi gen de leziune cu care s-a ales şi Tore Andre Flo.

GRUPA a 7-a ▶ Anglia - Turcia ◀

Victima spionajului

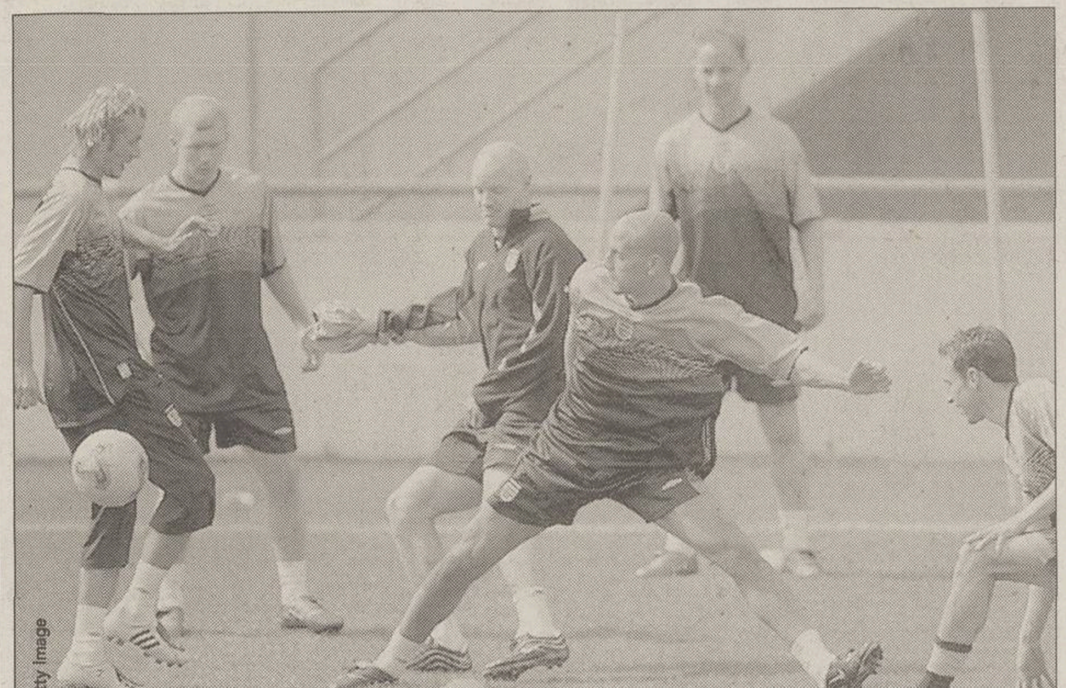
Getty Image

***SUB LUPĂ.* Antrenamentul făcut luni de David Beckham şi Paul Scholes (foto stînga, urmărind alunecarea lui Rio Ferdinand) a fost disecat de selecţionerul turc Senol Guneş**

Planurile selecţionerului Sven Goran Eriksson au fost date luni peste cap, după ce un oficial turc a pătruns în cantonamentul Angliei, filmînd integral antrenamentul

Daniel Scorpie

Sven Goran Eriksson a primit luni o lovitură sub centură. N-a pierdut nici o vedetă, dar trebuie să-şi schimbe toată strategia pentru derbyul grupei, cu Turcia, programat diseară la Sunderland. Selecţionerul Angliei a aflat stupefiat că antrenamentul efectuat luni, la "Slaley Hall", a fost monitorizat de turci. Un oficial a intrat în teren cu o cameră video, filmînd totul.

Cum a reuşit. Spionul a pretins că reprezintă o organizaţie caritabilă, care obţinuse o invitaţie în exclusivitate pentru a asista la şedinţa de pregătire condusă de Eriksson. Turcul s-a plimbat nestingherit în cantonamentul englezilor şi a cules informaţii vitale referitoare la tactica tehnicianului suedez şi formaţia cu care va începe partida de pe "Stadium of Light".

Ce a văzut. Michael Owen a confirmat pentru cotidianul "The Sun" că ar fi observat o persoană dubioasă care privea foarte atent fiecare moment al şedinţei. "Am lucrat mai ales asupra formulei în care vom juca miercuri şi am purtat discuţii individuale cu Eriksson. Ne-a spus fiecăruia ce sarcini va avea atît în atac, cît şi în apărare", a spus vedeta lui Liverpool.

▶ Slovacia - Liechtenstein ◀

CLASAMENT

1 Turcia	3	3	0	0	10-1	9
2 Anglia	3	2	1	0	6-3	7
3 Slovacia	3	1	0	2	3-5	3
4 Macedonia	4	0	2	2	4-7	2
5 Liechtenstein	3	0	1	2	1-8	1

Următoarele meciuri (7 iunie):
Slovacia - Turcia, Macedonia - Liechtenstein.

Programul partidelor de azi

Ora	Meciul	Grupa	Post TV
18:00	Estonia - Bulgaria	8	BT 1
19:00	Croaţia - Andorra	8	HRT 3
19:00	Georgia - Elveţia	10	
19:30	Albania - Irlanda	10	
20:00	Slovacia - Liechtenstein	7	
20:15	Danemarca - Bosnia	2	TV România 1
21:00	Luxemburg - Norvegia	2	TV România 1
21:00	Moldova - Olanda	3	
21:00	Lituania - Scoţia	5	
21:00	Polonia - San Marino	4	
21:15	Ungaria - Suedia	4	MTv 2
21:15	Slovenia - Cipru	1	
21:30	Cehia - Austria	3	ORF 1, NTV
21:45	Israel - Franţa	1	TF 1
22:00	Anglia - Turcia	7	TRT 1, BBC 1, Sky Sports 2
22:00	Irlanda de Nord - Grecia	6	BBC 1
22:45	Spania - Armenia	6	TVE, Armenia TV

AMICALE

Ora	Meciul	Oraşul	Post TV
18:30	Belarus - Uzbekistan	Minsk	
19:00	Ucraina - Letonia	Kiev	
20:45	Portugalia - Macedonia	Lausanne	RTP
02:00	Peru - Chile	Lima	
02:30	Venezuela - Jamaica	Caracas	
04:30	Honduras - Paraguay	Tegucigalpa	

GRUPA 1

▶ Israel - Franţa ◀

▶ Slovenia - Cipru ◀

CLASAMENT

1 Franţa	4	4	0	0	17-1	12
2 Israel	2	1	1	0	3-1	4
3 Cipru	3	1	1	1	4-4	4
4 Slovenia	2	1	0	1	3-5	3
5 Malta	5	0	0	5	1-17	0

Următoarele meciuri (30 aprilie):
Malta - Slovenia, Israel - Cipru.

GRUPA A 3-A

▶ Cehia - Austria ◀

Rosicky, omul-cheie

Egalul realizat sîmbătă în Olanda a pus capăt seriei de 15 victorii consecutive ale Cehiei în eliminatoriile CE din 1995 încoace. Departe de a fi un rezultat rău, acel 1-1 "şi-ar pierde însemnătatea dacă nu vom învinge Austria", a apreciat Karel Bruckner. Contra unei formaţii solide, şi ea pretendentă la calificare, tehnicianul ceh mizează îndeosebi pe coordonatorul Tomas Rosicky, "a cărui creativitate va fi foarte utilă în faţa riguroasei defensive austriece". *O apărare lipsită însă de doi oameni importanţi,* Cerny şi Ehmann, alte absenţe notabile din lotul de care dispune Hans Krankl fiind mijlocaşii Kuhbauer şi Wallner.

▶ Moldova - Olanda ◀

CLASAMENT

1 Olanda	3	2	1	0	7-1	7
2 Cehia	3	2	1	0	5-1	7
3 Austria	3	2	0	1	4-3	6
4 Belarus	4	1	0	3	2-8	3
5 Moldova	3	0	0	3	1-6	0

Următoarele meciuri (7 iunie):
Moldova - Austria, Belarus - Olanda.

GRUPA A 4-A

▶ Ungaria - Suedia ◀

Henrik Larsson sare în ajutor

Suedia trece prin clipe dificile. Cu doar două puncte din tot atîtea partide, scandinavii nu-şi permit să mai calce strîmb la Budapesta dacă vor să conteze în cursa pentru primul loc. Tocmai de aceea, Henrik Larsson, care se retrăsese după Cupa Mondială din 2002, a revenit asupra deciziei, fiind convocat pentru confruntarea cu Ungaria. Selecţionerii Tommy Soderberg şi Lars Lagerbaeck au însă destule probleme de efectiv. Ljungberg, accidentat la tendonul lui Achile, Anders Svensson, lovit la picior, plus atacantul Kallstrom şi portarul Isaksson, ambii de la Djurgarden, nerefăcuţi complet, sînt în mare dubiu. **(Daniel Scorpie)**

▶ Polonia - San Marino ◀

CLASAMENT

1 Letonia	3	2	1	0	2-0	7
2 Ungaria	3	1	2	0	4-1	5
3 Polonia	3	1	1	1	2-1	4
4 Suedia	2	0	2	0	1-1	2
5 San Marino	3	0	0	3	0-6	0

Următorul meci (30 aprilie):
Letonia - San Marino.

GRUPA A 5-A

▶ Lituania - Scoţia ◀

CLASAMENT

1 Scoţia	3	2	1	0	6-3	7
2 Germania	3	2	1	0	5-2	7
3 Lituania	4	1	1	2	3-6	4
4 Islanda	3	1	0	2	4-4	3
5 Feroe	3	0	1	2	3-6	1

Următoarele meciuri (7 iunie):
Scoţia - Germania, Feroe - Islanda.

GRUPA A 6-A

▶ Spania - Armenia ◀

O probă de foc

După ce a început bine pe banca armenilor, învingînd sîmbătă Irlanda de Nord cu 1-0, Mihai Stoichiţă are de susţinut diseară adevăratul test: duelul cu Spania, din deplasare. Antrenorul român e conştient de decalajul valoric în favoarea ibericilor, "colosal" cum el însuşi l-a numit, dar situaţia nu-l împiedică să spere: "Mereu apar surprize. De ce nu am produce şi noi una?". Adversarii chiar au temeri, fiindcă selecţionerul Inaki Saez a zis: "Armenia este o echipă compactă, aptă să varieze sistemul de joc. Îi plac combinaţiile şi să ţină mingea jos. Nu-i deloc de neglijat". Pregătind înfruntarea de la Leon cu Raul *(foto)*, Stoichiţă s-a lovit de o situaţie neaşteptată: la antrenamentul de luni seară, elevii săi nu au primit decît 5 din cele 12 mingi solicitate. Oficialii s-au plîns pentru "lipsa de organizare a gazdelor", fără ca neajunsul să fie remediat. *(Constantin Popescu)*

▶ Irlanda de Nord - Grecia ◀

CLASAMENT

1 Spania	3	2	1	0	7-2	7
2 Ucraina	4	1	3	0	6-4	6
3 Armenia	3	1	1	1	3-4	4
4 Grecia	3	1	0	2	2-4	3
5 Irlanda de Nord	3	0	1	2	0-4	1

Următoarele meciuri (7 iunie):
Ucraina - Armenia, Spania - Grecia.

GRUPA A 8-A

▶ Estonia - Bulgaria ◀

▶ Croaţia - Andorra ◀

CLASAMENT

1 Bulgaria	3	3	0	0	6-1	9
2 Belgia	4	2	0	2	2-6	6
3 Croaţia	3	1	1	1	4-2	4
4 Estonia	2	0	1	1	0-1	1
5 Andorra	2	0	0	2	1-3	0

Următorul meci (30 aprilie):
Andorra - Estonia.

GRUPA A 9-A

Meciul Serbia-Muntenegru - Ţara Galilor a fost amînat pentru 20 august din cauza situaţiei tensionate de la Belgrad.

CLASAMENT

1 Ţara Galilor	4	4	0	0	10-1	12
2 Italia	4	2	1	1	6-3	7
3 Serbia-Muntenegru	3	1	2	0	5-3	5
4 Finlanda	4	1	0	3	3-6	3
5 Azerbaidjan	4	0	1	3	2-13	1

Următorul meci (7 iunie):
Finlanda - Serbia-Muntenegru.

GRUPA A 10-A

▶ Albania - Irlanda ◀

▶ Georgia - Elveţia ◀

CLASAMENT

1 Elveţia	3	2	1	0	7-3	7
2 Rusia	3	2	0	1	9-6	6
3 Albania	3	1	1	1	5-6	4
4 Irlanda	3	1	0	2	5-7	3
5 Georgia	2	0	0	2	2-6	0

Următoarele meciuri (7 iunie):
Elveţia - Rusia, Irlanda - Albania.

BASCHET

Oferte de locuinţă

Revenit luni la Arad, antrenorul Dragan Petricevici, proaspăt plecat de la echipa feminină Livas Tîrgovişte, este în căutarea unui apartament de închiriat. Ieri, cîţiva reprezentanţi ai corului Bisericii Sîrbe din oraşul ardelean s-au gîndit că, pînă ce bosniacul îşi va găsi o locuinţă, el ar putea sta într-una dintre chiliile mănăstirii Bezdin. Petricevici a rupt contractul care îl lega de formaţia campioană Livas săptămîna trecută, din cauza unor neînţelegeri cu patronul Yannakis Yoannou. **(Oana Duşmănescu)**

HANDBAL

Amariei şi-a amînat operaţia

Medicii francezi au decis că jucătoarea Carmen Amariei, de la ESBF Besancon, va fi supusă unei intervenţii chirurgicale la umărul drept după mijlocul lunii. "Tendonul supraspinos este rupt parţial. Pot să mă mişc destul de bine, deci am fost de acord cu amînarea operaţiei pentru 17 aprilie, pentru că vreau să joc în semifinala Cupei Cupelor, cu Gyor", a spus handbalista. Meciul tur este programat în 6 aprilie, la Besancon, iar returul, o săptămînă mai tîrziu, la Gyor. "Dacă ne calificăm în finală, probabil că operaţia va fi amînată din nou. Nu pot rata o finală de cupă europeană", a mai spus Amariei, care este principala marcatoare a echipei sale în ultimele partide din campionat. **(Adina Oşan, Cluj)**

Rareş Jurcă va renegocia cu Magdeburg

Interul dreapta al campioanei Europei, SC Magdeburg, dar şi al "naţionalei", Rareş Jurcă, urmează să poarte noi discuţii cu conducerea teamului german, la care este legitimat. "Cei de la Magdeburg doresc un contract pe minimum 3 ani, iar noi considerăm că este prea lung. Ei au prima opţiune în vederea unui nou contract, iar în această lună voi pleca în Germania pentru discuţii", a declarat tatăl jucătorului, Liviu Jurcă, antrenor al echipei feminine "U" Ursus. Jucătorul clujean, acum în vîrstă de 20 de ani, s-a transferat vara trecută la Magdeburg, clubul german achitînd grila de 2500 de dolari clubului Armătura "U" Agronomia. **(Adina Oşan, Cluj)**

INFO

ALPINISM / MEMBRII expediţiei româneşti "Everest 2003" se află la Kathmandu, de unde azi pleacă spre tabăra de bază. Traseul va dura aproximativ 8 zile şi va trece prin Nyalam şi Thingri, singura greutate pe care o vor întîmpina în acest timp fiind aclimatizarea cu altitudinea. Conducătorul expediţiei, David Neacşu **(foto)**, a afirmat referitor la comunicatul de presă remis de FRAE în 26 martie: "Nu auzisem de ei pînă să demarez organizarea expediţiei. Faptul că în ultimele şase luni nu au făcut decît să ne pună beţe în roate demonstrează tocmai disperarea lor. Sînt conştienţi că nu au făcut nimic pentru alpinismul românesc şi sînt foarte invidioşi că am reuşit să organizăm o expediţie".

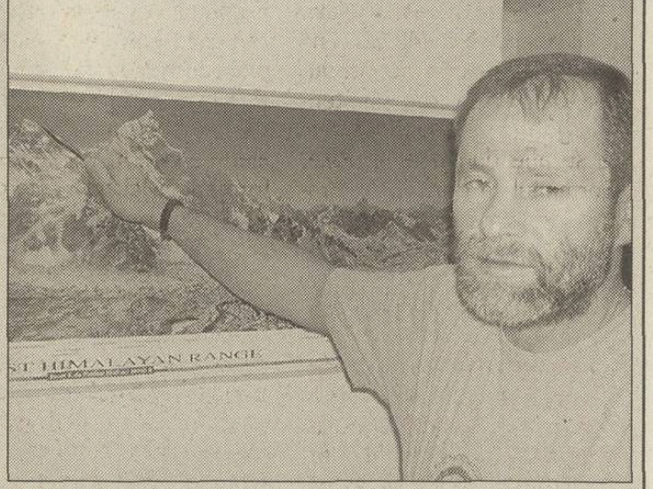

BASCHET / RESTANŢA din etapa a XV-a, dintre BU Poli Carbochim Cluj şi West Petrom Arad, se va disputa mîine, de la ora 17. "Am amînat meciul din cauza reparaţiilor la sală, pentru a da ocazia suporterilor noştri să vadă la Cluj echipa care a ajuns într-un turneu final de cupă europeană, dar şi pe cei trei americani din lot", a spus directorul sportiv al clujenilor, Mircea Cristescu. Gazdele nu au probleme de lot, iar intrarea la meci va fi gratuită. **(Adina Oşan, Cluj)**

VOLEI / PROGRAMUL meciurilor din playofful feminin care se desfăşoară după sistemul două din trei: "U" Amici Bacău-Unic Piatra Neamţ (primul joc 0-3), Rapid CFR-Petrom RATB (0-3). **(Petre G. Nicolae)**

VOLEI / DINAMO Bucureşti va întîlni azi de la ora 17:00 în playofful masculin formaţia Petrom Ploieşti. Întîlnirea se desfăşoară după sistemul două din trei, primul meci revenind bucureştenilor cu 3-2. Deltacons Tulcea este calificată în finală după victoriile cu acelaşi scor, 3-0, în faţa VC Municipal Piatra Neamţ. **(Petre G. Nicolae)**

VOLEI / BARAJUL pentru promovarea în Divizia A la volei masculin va avea loc în perioada 4-6 aprilie în Sala Polivalentă "Lascăr Pană" din Baia Mare. La baraj vor participa ocupantele primelor două locuri din cele două serii ale Campionatului Diviziei B: CSU Galaţi, Fermint Rm. Sărat, "U" Explorări Baia Mare şi Elcond CSS Zalău. Primele două clasate la baraj vor promova în Divizia A. **(Ioan Petruşan - Baia Mare)**

OMNISPORT / NADIA COMĂNECI a fost inclusă de redactorii cotidianului britanic "The Times" într-un top al "celor şapte copii-minune" ai sportului mondial. Alături de Nadia, sînt nominalizaţi Jennifer Capriati, Pele, Martina Hingis, săritoarea în apă Fu Mingxia, înotătoarea Karen Muir şi jucătorul de cricket Sachin Tendulkar. Despre Nadia Comăneci se menţionează că, la vîrsta de 14 ani, a obţinut prima notă de zece din istoria gimnasticii, devenind eroina Jocurilor Olimpice de la Montreal.

OMNISPORT / GUVERNUL Germaniei va despăgubi cu cîte 10.000 de euro aproximativ 200 de foşti sportivi din fosta Republică Democrată Germană, care au fost victime sistematice ale dopajului practicat în această ţară. Potrivit experţilor, numărul victimelor acestui flagel a fost mult mai mare, în jur de 10.000 de sportivi, dar mulţi foşti sportivi tac pentru că se tem că vor avea probleme.

ŞAH / LIVIU DIETER NISIPEANU a reintrat în topul primilor o sută de jucători din lume. Cu o performanţă ELO de 2606 puncte, Nisipeanu se află pe poziţia a 90-a a clasamentului FIDE dat publicităţii ieri. În fruntea ierarhiei mondiale se află în continuare rusul Garry Kasparov cu 2830 puncte, urmat fiind de compatriotul său Vladimir Kramnik (2789) şi indianul Viswanathan Anand (2764). Prima femeie din clasament este unguroaica Judit Polgar cu 2715 puncte. **(Lucian Ioniţă)**

TENIS DE MASĂ / ITALIA a cîştigat luni, la Courmayeur, proba feminină pe echipe din cadrul Campionatelor Europene după ce a învins în finală reprezentativa Croaţiei cu scorul de 3-1. Întîlnirile din finală s-au încheiat cu următoarele rezultate: Nikoleta Stefanova (Ita)-Tamara Boros (Cro) 3-2 (12-10, 9-11, 11-5, 3-11, 11-4), Cornelia Vaida (Cro)-Wenling Tan-Monfardini (Ita) 3-0 (11-8, 11-8, 11-8), Laura Negrisoli (Ita)-Andrea Bakula (Cro) 3-0 (11-8, 11-7, 11-2), Wenling Tan-Monfardini (Ita)-Tamara Boros (Cro) 3-2 (11-6, 3-11, 13-11, 7-11, 11-9).

Acest număr a fost tipărit în 85.400 exemplare

Tirajul ProSport este certificat de BRAT

Analiza BRAT a fost realizată de Deloitte & Touche Romania SRL

BIROUL ROMÂN DE AUDIT AL TIRAJELOR

ATLETISM

Suspendarea rămîne

În urma controlului ministerial efectuat la federaţie, ministrul Georgiu Gingăraş a decis că MTS nu va relua finanţarea către FRA

Luminiţa Diculescu

Ieri dimineaţă, comisia de control a ministerului, formată din Cornel Oţelea, Petre Cherciu, Pierre de Hillerin, Ion Pandele şi Mihai Căpăţînă, i-a prezentat lui Georgiu Gingăraş rezultatele anchetei desfăşurate la federaţia de atletism.

În legătură cu concursul trucat din 1-2 martie, în urma căruia săritorul în lungime Bogdan Ţăruş, săritorul în înălţime Ştefan Vasilache şi aruncătorul de greutate Gheorghe Guşet şi-au îndeplinit baremurile pentru CM, comisia a făcut o constatare hilară: cel mai vinovat dintre cei 4 nominalizaţi de federaţia de atletism e acela cu funcţia cea mai puţin însemnată, operatorul pe calculator Cristian Barbu. Conform lui Petre Cherciu, acesta ar fi completat fişa concursului la săritura în înălţime, unde au participat doi sportivi, şi ar fi trecut pe listă rezultate pentru alţi 3 atleţi care nu s-au prezentat. "E vorba de fals în acte. Barbu a recunoscut că a făcut asta din proprie iniţiativă", a spus Cherciu. Federaţia a propus penalizarea lui cu 10% din salariu pe timp de 3 luni. Cristian Barbu nu a răspuns ieri la telefon.

FERM. Ministrul Gingăraş e hotărît să nu reia finanţarea FRA pînă cînd vinovaţilor nu li se vor aplica pedepse severe

Foto: CĂTĂLIN LUŢU

Badea luat în vizor. **Ceilalţi vinovaţi desemnaţi de federaţia de atletism sînt: secretarul general Traian Badea (care a primit avertisment), şeful Comisiei de Competiţii, Nicolae Curta (penalizat cu 5% din salariu pe timp de 3 luni), şi vicepreşedintele acestei comisii, Ion Buligă (10% din salariu pe timp de 3 luni). Georgiu Gingăraş a declarat ieri: "După părerea mea, secretarul general este cel mai vinovat, pentru că el e, practic, omul numărul unu în orice federaţie. De aceea nu consider normal să primească doar avertisment. Oricum, sancţiunile mi se par mici. Aştept să văd ce măsuri se vor lua în cadrul Adunării Generale, din 4 aprilie. Pînă atunci cel puţin îmi menţin decizia ca MTS să nu mai finanţeze atletismul".**

> "Eu nu am fost informată de rezultatele anchetei, de aceea nu pot comenta. Domnul Gingăraş poate să ne suspende finanţarea, dar nu mi se pare corect ca, pentru cîţiva angajaţi care au greşit, să sufere sportivii"
>
> Iolanda Balaş, preşedinta FR Atletism

NEREGULI FINANCIARE

Comisia de control a MTS a verificat şi modul în care s-a realizat contractul dintre FRA şi MTS pe 2002. S-au constatat mai multe nereguli de ordin financiar, reflectate în bonuri de decont fără acoperire ori deconturi efectuate cu întîrziere de cîteva luni. Ministrul Gingăraş a anunţat că va trimite Corpul de Control al ministerului pentru a analiza situaţia de la federaţia de atletism.

HANDBAL

Mai aproape de Ligă

Campioanele României, atît la fete, cît şi la băieţi, vor avea în sezonul viitor de trecut un singur tur preliminar pentru accederea între cele mai bune echipe ale Europei

Marian Ursescu

Federaţia Europeană de Handbal a dat publicităţii zilele trecute clasamentul realizat pe baza performanţelor echipelor de club în cupele continentale. Luînd în calcul ultimele trei sezoane, dar nu şi pe cel în curs, România ocupă locul 8 la feminin şi 18 la masculin, din patruzeci de ţări participante.

În întrecerea fetelor, după rezultatele excelente realizate sezonul trecut, cînd Silcotub Zalău s-a calificat în grupele Ligii Campionilor, Oltchim a jucat finala Cupei Cupelor, iar Remin Deva a cucerit Challenge Cup, România a urcat douăsprezece locuri, fiind la o singură poziţie de ţările care au două echipe participante în Liga Campionilor.

În sezonul viitor, campioana noastră va avea de susţinut un singur tur preliminar, şi nu două ca pînă acum, urmînd să întîlnească formaţii mult mai slab cotate.

La masculin, cîştigătoarea campionatului în România va avea de trecut tot un singur tur preliminar, fiind şi cap de serie. Adversara formaţiei noastre va fi una dintre campioanele Olandei, Slovaciei, Islandei, Lituaniei, Belarusului, Bosniei, Belgiei sau Luxemburgului, care în mod normal nu pot emite pretenţii pentru calificarea în grupe. În rest, România va mai fi reprezentată în sezonul viitor de patru echipe la feminin (cîte una în Cupa Cupelor şi EHF şi două în Challenge Cup) şi trei la masculin (cîte una în Cupa Cupelor, EHF şi Challenge Cup).

VOM URCA LA BĂIEŢI, VOM RETROGRADA LA FETE

Cum în clasamentele întocmite de EHF se iau în calcul ultimele trei sezoane, dar nu cel în curs, în ierarhiile de anul viitor România va sălta cel puţin două locuri în ierarhia masculină datorită punctajului bun reuşit de Fibrex Săvineşti în Liga Campionilor. La fete însă, România va cădea de pe locul opt, rezultatele din acest an nefiind la valoarea celor precedente.

Punctajul echipelor în ultimele trei sezoane

Feminin		Masculin	
1999/2000	144p	1999/2000	50p
2000/2001	178p	2000/2001	92p
2001/2002	218p	2001/2002	100p
Total	540p	Total	242p

Foto: CĂTĂLIN LUŢU

DUEL. Aurelia Stoica (foto, la minge) are cele mai mari şanse de a evolua cu Rapid în grupele Ligii Campionilor. Bianca Opriţescu (plan secund) va juca şi ea cu Oltchim în Cupa Cupelor sau EHF

După modelul fotbalului

În Liga Campionilor, la băieţi, federaţia continentală a schimbat sistemul competiţional începînd din sezonul viitor, urmînd ca în prima fază a grupelor să se califice 32 de echipe împărţite în opt grupe. Exact ca şi în Liga Campionilor, la fotbal, primele două formaţii din fiecare serie se vor califica mai departe, cele 16 formaţii rămase alcătuind alte patru grupe. "Este un sistem care ne convine de minune. Va fi mai costisitor pentru că vor fi mai multe deplasări, dar avem prilejul să jucăm mai multe meciuri în faţa unor echipe puternice. Vreau să cred că avem valoare să pătrundem între primele 16 formaţii", a declarat Petre Paleu **(foto)**, sponsorul campioanei României, Fibrex Săvineşti.

RESTANŢĂ

Foto: PROSPORT

Victoria lui Tîrcă

Selmont Baia Mare a pierdut ieri, pe teren propriu, meciul cu Oltchim, 21-27. Eroina partidei a fost Mariana Tîrcă, antrenoarea vîlcencelor, care a jucat peste 40 de minute

Ioan Petruşan

(Baia Mare)

O confruntare cu Oltchim va umple totdeauna tribunele unei săli. La fel s-a întîmplat şi aseară, la Baia Mare, unde s-au adunat peste 2.500 de spectatori pentru a-şi încuraja favoritele. Selmont a cedat însă cu 21-27 (12-13), deşi a a avut o primă repriză mai echilibrată. Duelul dintre antrenorii Ioan Gherhard şi Mariana Tîrcă, foşti parteneri pe banca Olthimului pînă nu demult, a fost cîştigat de tehnicianul vîlcencelor. Tîrcă s-a dezechipat şi a intrat pe teren în minutul 18, cînd Selmont conducea pentru prima dată, 8-7.

Din acel moment, Oltchim şi-a schimbat ritmul de joc, fiind condusă spre victorie de experimentata Mariana Tîrcă (40 de ani, **foto**), autoare a 6 goluri. Spectacolul creat de antrenoarea Oltchimului i-a făcut pe spectatori să aplaude plini de fair-play la final. De la gazde, principala marcatoare a fost Anamaria Buican (7 goluri). Prestaţia echipei a dezamăgit însă, punînd semne de întrebare în privinţa meciului tur, de sîmbătă, cu NATA Gdansk, din semifinalele Challenge Cup.

AUTO / DRIVE-TEST

Orăşean sofisticat

Opel Corsa Comfort Easytronic Eco 5 uşi
Preţ: 9.362 euro, nu include taxe

Foto: ProSport

Echipat cu transmisia Easytronic, Opel Corsa este uşor de mînuit pentru oricine şi nu ucide plăcerea de a conduce

Sorin Arecco

Cunoscutul model Opel de clasă mică, Corsa, a fost lansat în 2000 într-o gamă variată de motoare şi versiuni de echipare. Designul său, care în cea mai mare parte nu a renunţat la stilul generaţiei precedente, ascunde un habitaclu încăpător, însă nu dintre cele mai moderne. Atuurile sale au fost întotdeauna fiabilitatea şi consumul redus de carburant, iar de curînd beneficiază de cea mai inovatoare transmisie din categoria sa, Easytronic. Aceasta este o cutie cu cinci trepte de viteză, manuală, dar cu operare automată. La fel de uşor de folosit ca o transmisie automată convenţională, funcţionează mai eficient, cîntăreşte mai puţin şi costă jumătate din preţul unei cutii automate în patru trepte. Alte avantaje sînt reprezentate de faptul că Easytronic lasă şoferul să decidă dacă vrea să schimbe vitezele în mod manual sau automat, şi consumă mai puţin decît o cutie manuală clasică. Partenerii Opel în dezvoltarea acestui proiect au fost experţii în transmisii LuK şi Bosch. Noi am testat noul sistem pe versiunea cu motor de 1,0 litri şi 58 cai-putere, care consumă în medie 5,5 litri la suta de kilometri şi atinge viteza de 155 km pe oră.

TEHNOLOGIE

Convenabilă ca o cutie automată, economică la fel ca una manuală

Acest tip de transmisie este foarte practic la rularea în oraş, întrucît şoferul depune un efort minim, iar consumul de benzină rămîne redus

Schimbarea treptelor cu Easytronic, care se bazează pe bine cunoscutele transmisii manuale Opel, se face în doar 300 milisecunde şi poate ajunge pînă la 240 milisecunde, în condiţii optime. Totul este realizabil prin folosirea a trei motoare actuatoare electrice şi a unui sistem de control electronic, foarte sofisticat. Şoferul poate alege între schimbarea manuală sau automată a treptelor. Se poate trece dintr-un mod de funcţionare în celălalt prin simpla mutare a manetei schimbătorului spre stînga, display-ul de pe bord afişînd permanent opţiunea şi treapta introdusă.

Mai complicat, adică ieftin! Cuplarea şi decuplarea ambreiajului, schimbarea în viteza corectă şi selectarea treptelor sînt toate realizate de un motor electric separat. Ultimele două funcţii sînt controlate de o unitate compactă situată în cutia de viteze, conţinînd cele două motoare de control şi sistemele electronice. Acest lucru face ca Opel să poată oferi o transmisie automată în cinci rapoarte, care, proiectată convenţional, ar fi prea mare şi prea scumpă pentru a fi folosită la automobile din segmentul B. Un alt avantaj constă în faptul că Easytronic cîntăreşte cu numai patru kilograme mai mult decît o cutie manuală, în timp ce una automată are o greutate cu 25 de kilograme mai mare. Vitezele se schimbă automat prin împingerea manetei schimbătorului în faţă sau în spate. Nu este nevoie să eliberezi pedala de acceleraţie. Spre deosebire de transmisiile secvenţiale, se poate sări peste anumite trepte de viteză, prin mutarea manetei de mai multe ori la rînd, fără ca timpul necesar pentru schimbarea vitezelor să crească. Modul "automat" dispune de aceeaşi funcţie şi, în plus, asigură schimbarea pînă la viteza cea mai mare cu un consum minim.

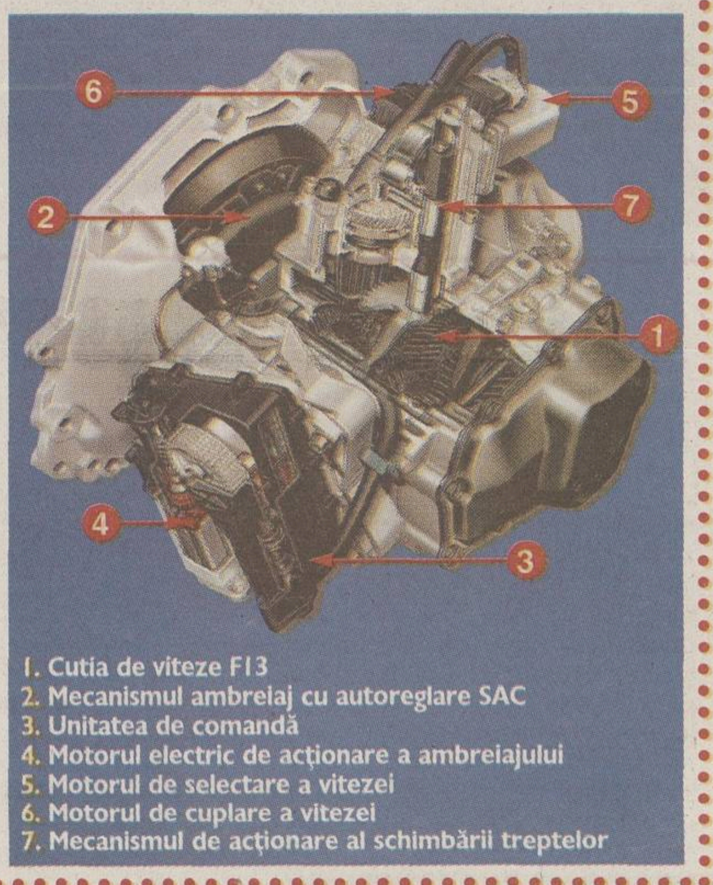

1. Cutia de viteze F13
2. Mecanismul ambrelaj cu autoreglare SAC
3. Unitatea de comandă
4. Motorul electric de acţionare a ambreiajului
5. Motorul de selectare a vitezei
6. Motorul de cuplare a vitezei
7. Mecanismul de acţionare al schimbării treptelor

TRASEU

Fraţii Schumacher sub presiune

Michael şi-a concediat mecanicul de curse, iar Ralf este afectat de cele scrise de presa germană, cum că el ar fi homosexual şi că soţia îl înşală

Reuter

***CLANUL.** Michael (dreapta) şi Ralf Schumacher nu traversează cea mai bună perioadă a lor*

Adrian Georgescu

"Cred că va fi greu pentru Michael Schumacher la Interlagos. Aş fi surprins ca Ferrari să cîştige şi, sincer vorbind, cred că nici ei nu se aşteaptă la o victorie", a afirmat ieri Montoya. Cel mai slab început de sezon din cariera pilotului de la Ferrari nu reprezintă însă unica sa problemă, cît speculaţiile privind viitorul lui.

Ieri, Michael l-a concediat pe mecanicul său de cursă, australianul Chris Dyer, şi l-a readus pe cel alături de care a cîştigat trei titluri mondiale. Paolo Baldisseri (42 de ani) primise o funcţie de conducere la Ferrari, dar insistenţele germanului au făcut ca el să se afle duminică la boxe. Germanul a dorit ca în Brazilia să alerge cu noua maşină, F2003-GA, dar conducerea teamului l-a convins să renunţe, aceasta nefiind suficient testată.

"Salariul lui Schumi nu va scădea, dar nici nu va creşte". Willi Weber, managerul fraţilor Schumacher, a făcut cîteva declaraţii înaintea Marelui Premiu al Braziliei, care va avea loc duminică. El a negat, dar cu jumătate de gură, faptul că Ferrari i-ar fi propus lui Michael un salariu mai mic începînd din 2004. "Nu a fost vorba de aşa ceva. Cei de la Ferrari au spus că vor discuta atunci cînd Schumi va dori acest lucru, iar el a promis că nu va pilota niciodată pentru o altă echipă". Weber a declarat că, dacă salariul lui Michael nu va fi mai mic, el nici nu va creşte. "Are un contract fantastic şi înţelege situaţia financiară mondială. Ar fi probabil fericit ca lucrurile să rămînă aşa cum sînt".

Ralf, supărat pe presă. În ceea ce-l priveşte pe Ralf, Weber a confirmat că Toyota ar putea fi o opţiune pentru el. "Mie mi-ar plăcea ca Ralf să rămînă la Williams încă două sezoane, dar dacă Frank Williams va alege alt pilot, voi căuta altă formaţie. McLaren este o posibilitate, apoi Toyota, întrucît e un team de viitor", a spus Weber.

Stresul cel mai mare al mezinului Schumacher vine însă din altă direcţie. În presa germană au apărut materiale conform cărora Ralf ar fi homosexual, iar soţia sa, Cora, îl înşală. "Ralf a fost extrem de afectat. În maşină era OK, dar în viaţa de zi cu zi nu. Apoi publicaţia şi-a cerut scuze, spunînd că a fost o greşeală. Efectele însă au rămas", a povestit Weber.

TENIS

Un Michael Jordan ratat

Şapte antrenori schimbaţi în doi ani şi o apetenţă exagerată pentru petreceri.

Acesta e motivul pentru care rusul Marat Safin n-a fost lider mondial decît 9 săptămîni

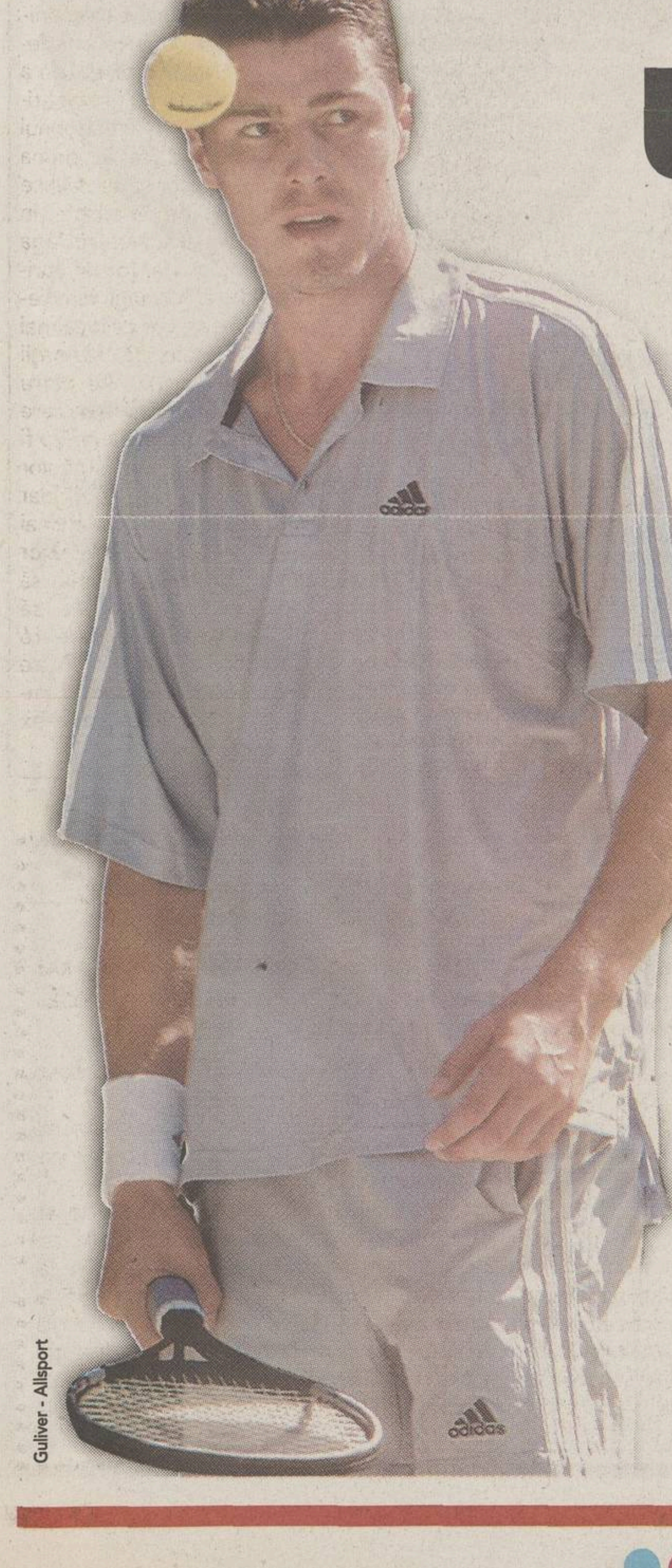
Gulver - Allsport

***NESTĂPÎNIT.** Marat Safin e un vajnic urmaş al lui Goran Ivanisevici la distrusul rachetelor. De multe ori însă, nervii exageraţi i-au adus necazuri rusului pe teren*

Luminiţa Paul

Unde e acum Marat Safin? Încă îşi linge rănile după eliminarea în primul tur la Miami şi după înfrîngerea usturătoare suferită în runda a treia la Indian Wells, cînd junele american venit din calificări, Robby Ginepri, i-a servit un 6-0, 6-1 de neuitat. Pentru nici unul dintre ei, chiar dacă din motive diferite. Rusul (23 de ani), numărul unu ATP timp de 9 săptămîni la sfîrşitul lui 2000 şi începutul lui 2001, se află acum pe poziţia a opta în ierarhia mondială. Şi pare a aluneca în continuare.

Totuşi, Şamil Tarpişev, omul care conduce echipa de Cupa Davis a Rusiei, deţinătoarea titlului, crede că Safin e un uriaş talent risipit cu inconştienţa unei tinereţi îndestulate şi frivole. "Mulţi sînt de acord cu mine cînd spun că e cel mai valoros jucător al acestui moment. Are forţă, agilitate, viteză. Tot ce-i trebuie unui sportiv mare şi nu doar în tenis. Ar putea avea succes în fotbal sau baschet, de exemplu", spune Tarpişev. Părea că a irumpt corect în 2000, cînd a cucerit titlul la US Open umilindu-l pe Pete Sampras în finală. De atunci însă, a mai smuls doar trei victorii în turnee. Infim pentru un tip care a gustat din şampania dulce a izbînzilor grandioase.

În ultimii doi ani, Marat a schimbat 7 antrenori. Tarpişev spune că acesta e unul dintre motivele derutei. "Majoritatea ruşilor au o mentalitate diferită de a celor din Vest, aşa că le-ar trebui tot un antrenor rus, care i-ar înţelege mai bine". Rămîne doar ca Safin cel capricios să-l găsească. Şi să-l accepte.

Obiectiv: petreceri

Anul trecut, presa rusă l-a taxat pe Marat pentru că a întîrziat mult într-un bar înaintea unui meci important. Safin a reacţionat aspru: "Nu e o problemă dacă merg la discotecă şi beau o cola sau chiar un pahar de bere. Totul e să nu mă îmbăt şi să nu rămîn pînă la şase dimineaţa". Un apropiat al rusului a dezvăluit că, în ultimul timp, acesta a stat mai mult la distracţii decît la antrenamente. "E tînăr, bogat, frumos, are lumea la picioare. Vrea să facă totul pe calea cea uşoară. Dar şi cel mai talentat dintre jucători trebuie să muncească dacă vrea să ajungă sus".

> **Ar putea să domine la fel cum a făcut-o Michael Jordan sau cum sînt acum Michael Schumacher ori Tiger Woods. Are talentul necesar, dar, din nefericire, nu şi dorinţa de a fi primul în lume**
>
> Şamil Tarpişev,
> căpitanul echipei Rusiei de Cupa Davis

VICTORIE LA DUBLU ÎN GRECIA

Cuplul format din româncele Magda Mihalache (355 WTA) şi Ruxandra Marin (589 WTA) a cîştigat proba de dublu a turneului de la Atena (Grecia), dotat cu premii de 10.000 de dolari şi disputat pe zgură. Cele două au trecut în finală cu 6-2, 6-3 de perechea Zuzana Cerna-Caroline Korsawe (Ceh/Ger), favorită numărul 7. În semifinale, Marin şi Mihalache învinseseră dublul belgian Elke Clijsters-Evelyne Van Hyfte cu 2-6, 6-2, 6-3.

REZULTATE

Sarasota, zgură, 140.000$, turul 1: Ansley Cargill (SUA)-Patty Schnyder (Elv, 3) 6-4, 2-6, 6-4; Nathalie Dechy (Fra, 7)-Denisa Chladkova (Ceh) 6-4, 6-2; Marie-Gaianeh Mikaelian (Elv)-Daja Bedanova (Ceh) 3-6, 6-4, 6-2; Tamarine Tanasugarn (Tha)-Shenay Perry (SUA) 7-6 (2), 6-2; **Casablanca, zgură, 110.000$, turul 1:** Rita Grande (Ita, 2)-Adriana Serra Zanetti (Ita) 6-3, 7-5; Henrieta Nagyova (Svk, 3)-Ruxandra Dragomir Ilie (Rom) 6-3, 6-4; Marta Marerro (Spa)-Iveta Benesova (Ceh, 7) 6-1, 5-7, 6-2; Cristina Torrens Valero (Spa, 8)-Silvija Talaja (Cro) 7-6 (2), 1-6, 6-2; Ludmila Cervanova (Svk)-Maria Sanchez Lorenzo (Spa) 6-1, 6-4; Anastasia Rodionova (Rus)-Martina Sucha (Svk) 7-5, 5-7, 6-3.

Foto: ProSport

A doua finală într-o lună

Delia Sescioreanu (foto, 17 ani) a disputat duminică ultimul act al concursului de la Roma Parioli, cu bursă de 10.000 de dolari, jucat pe zgură. Tînăra româncă a fost învinsă însă de favorita numărul 2 a turneului, slovaca Zuzana Kucova, cu 6-3, 6-7 (5), 6-0. Pentru Sescioreanu, încă junioară, aceasta este a doua prezenţă într-o finală în luna martie. Pe 16, ea a cîştigat la Makarska (Croaţia) un concurs tot de 10.000 de dolari. Cu performanţa de săptămîna trecută, ea a urcat de pe locul 426 în lume pe 385.

De cîte ori are ocazia, Slavişa Mitrovici dă o fugă pînă acasă pentru a-i revedea pe cei dragi

PRO SPORT REPORTAJ

Deşi s-a mutat de trei ani în micuţa localitate situată la 4 kilometri de graniţa cu Iugoslavia, familia atacantului lui FC Naţional a reuşit să-şi termine casa abia anul trecut

De **LIVIU CHIRIŢĂ** (text şi foto)

FERMIERUL DIN BJELJINA

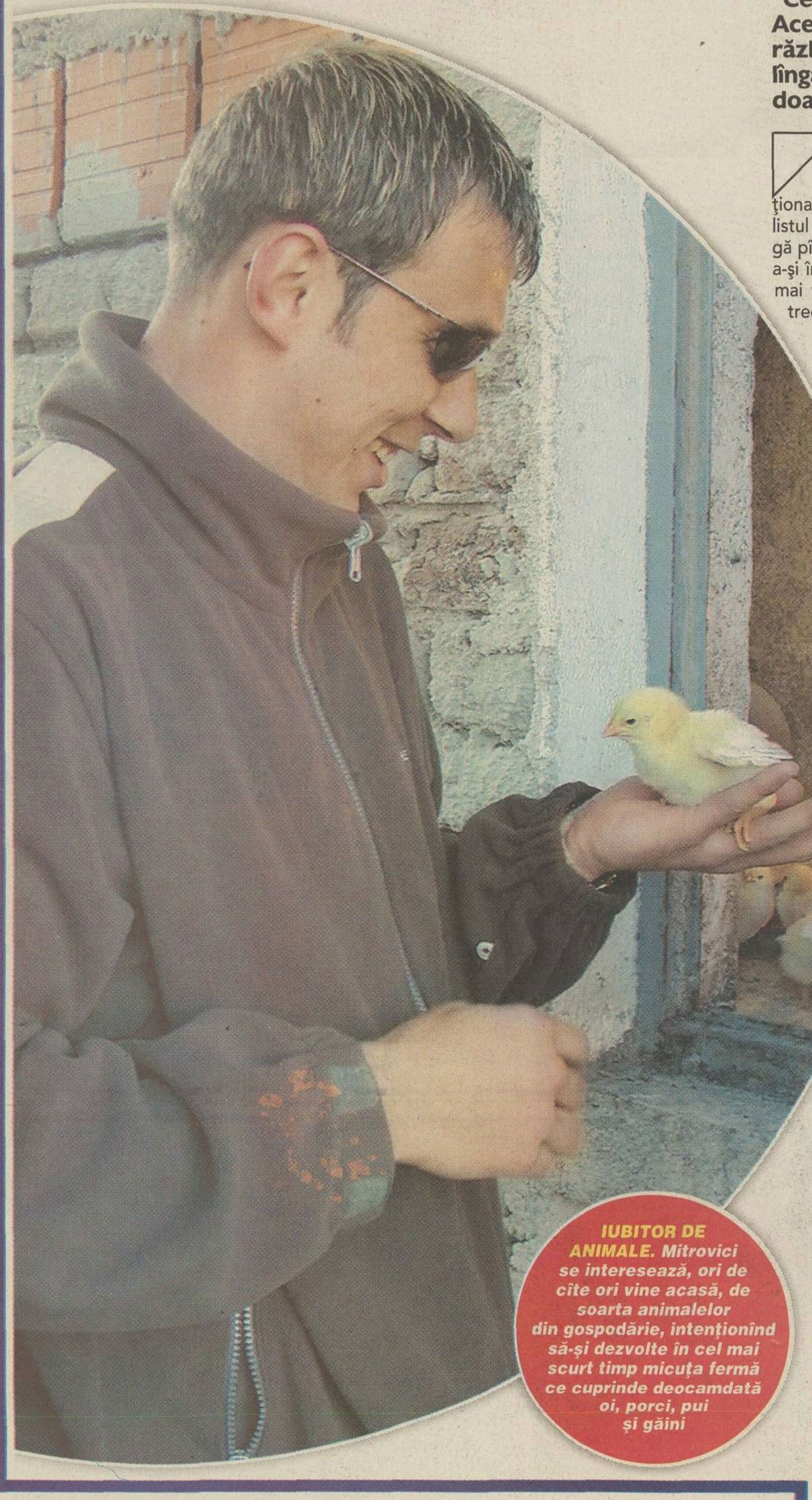

IUBITOR DE ANIMALE. ***Mitrovici se interesează, ori de cîte ori vine acasă, de soarta animalelor din gospodărie, intenţionînd să-şi dezvolte în cel mai scurt timp micuţa fermă ce cuprinde deocamdată oi, porci, pui şi găini***

"Cel mai bun pămînt sîrb este cel bosniac". Acesta este motivul pentru care, obligată după război să-şi părăsească localitatea natală de lîngă Sarajevo, familia Mitrovici s-a mutat la doar 4 kilometri de graniţa cu Iugoslavia

Profitînd de pauza competiţională impusă de meciul echipei naţionale, Slavişa Mitrovici, fotbalistul lui FC Naţional, a dat o fugă pînă acasă, în Bosnia, pentru a-şi întîlni familia, cu care nu se mai văzuse din noiembrie anul trecut.

Deşi se află la doar 135 de kilometri de Belgrad, trei sferturi fiind parcurşi pe autostrada ce leagă capitala Iugoslaviei de Zagreb, orăşelul Bjeljina este prima localitate importantă din Bosnia-Herţegovina. Un turist neavizat ar distinge cu greu faptul că se află într-o altă ţară dacă la numai 4 kilometri de Bjeljina nu ar exista un punct de trecere a frontierei, cele două vămi, de intrare şi de ieşire ale autovehiculelor, fiind situate la capetele unui pod de cale ferată dezafectat. Mai mult, la circa 100 de metri după ce ai păşit deja în Bosnia se află un panou imens pe care se poate citi în slavă, dar şi în engleză: "Welcome to Republic of Srpska".

Chiar dacă această republică nu este recunoscută oficial decît de iugoslavi, care i-au stabilit şi capitala la Banja Luka, indicatorul are menirea să-i anunţe pe trecători că au intrat într-o zonă în care populaţia sîrbă este preponderentă. La cei 110.000 de locuitori, Bjeljina nu face notă discordantă, 99% dintre locuitori fiind de origine slavă. Aici a ales să trăiască în urmă cu trei ani şi familia Mitrovici, obligată practic să-şi părăsească localitatea natală Visocol, situată la 20 de kilometri de Sarajevo.

Şi-a lăsat pămîntul şi casa

"Totul ni se trage de la acel război nenorocit. Înainte, pe teritoriul Bosniei erau amestecaţi sîrbi, croaţi şi musulmani în proporţii oarecum egale. După terminarea războiului, croaţii s-au tras spre ţara lor, musulmanii au rămas concentraţi în zona capitalei Sarajevo, iar sîrbii au fost nevoiţi să plece cît mai aproape de Serbia. Aşa s-a întîmplat şi cu familia mea, care şi-a părăsit pămîntul şi casa. La Sarajevo ajunseserăm ca nişte străini în propria ţară. Nu aveam drepturi, eram priviţi ca nişte infractori", explică Slavişa Mitrovici motivele pentru care părinţii şi fratele său au ajuns în Bjeljina.

"A fost foarte greu la început pentru că aici nu aveam nimic. Ai mei au stat cu chirie şi cu economiile pe care le aveau, plus banii cîştigaţi de mine din fotbal, au reuşit să cumpere o mie de metri pătraţi de teren. Casa au făcut-o puţin cîte puţin, lucrările finale terminîndu-se abia anul trecut", a povestit Mitro, arătînd spre vila cu două etaje (foto) la realizarea căreia a avut o contribuţie financiară substanţială.

Cei dragi îl întîmpină cu berbec la proţap

Familia Mitrovici stă în afara oraşului Bjeljina, într-un cîmp transformat în cartier de case, împînzit de locuinţe asemănătoare cu cîte două etaje. Dovada că vila fotbalistului de la FC Naţional a fost terminată recent este dată de faptul că terenul ce-i aparţine nu a fost încă împrejmuit cu gard. Pe suprafaţa de 1.000 de metri pătraţi au fost construite adăposturi pentru animale, două oi, doi porci şi cîteva zeci de pui, dar există şi o bucată de teren arabil, pe care părinţii lui Slavişa au plantat legume şi zarzavat pentru consum propriu. De gospodărie se ocupă fratele său mai mare, Milomir, iar tatăl, Milenko, lucrează ca electrician în oraş.

Ori de cîte ori mezinul ajunge acasă, în familia Mitrovici s-a împămîntenit un obicei. Fratele său cumpără cu circa 130 de euro un berbecuţ, pe care-l pregăteşte la proţap împreună cu Slavişa. Animalul deja sacrificat este înfipt pe o ţeapă masivă din lemn (foto), fixată pe un dispozitiv realizat cu ajutorul unui acumulator, ce permite rotirea automată a berbecuţului, economisind astfel efortul unei învîrtiri manuale. Prepararea este destul de migăloasă, fiind nevoie de circa 6-7 ore pentru încheierea operaţiunii, timp în care jarul trebuie întreţinut permanent cu ajutorul lemnelor.

VIAŢA LA BJELJINA

Au făcut arme pentru irakieni

Serviciile secrete americane au descoperit anul trecut cîteva contracte încheiate între o fabrică de armament din Bjeljina şi guvernul de la Bagdad

La prima vedere, Bjeljina pare un oraş foarte liniştit. Centrul, deşi micuţ, este destul de cochet, iar lumea e îmbrăcată cu gust, ceea ce denotă o anumită bunăstare a locuitorilor. Chiar dacă ocupaţia de bază în zonă este agricultura, banii vin, se pare, din alte părţi. Deşi nimeni nu vorbeşte deschis despre acest lucru, apropierea de Iugoslavia a făcut din Bjeljina, imediat după război, o adevărată placă turnantă a traficului de arme, droguri, ţigări şi alcool. Ca un amănunt interesant, în octombrie 2002, americanii au descoperit în localitate o fabrică de armament ce furniza marfă tocmai în Irak! Mai mult, în spatele unui orăşel ce inspiră calm se ascund şi cîteva episoade aproape incredibile pentru secolul 21.

Întîmplări adevărate. Cu o zi înainte de revenirea lui Mitrovici acasă, pe o stradă din centru ticsită de lume, la ora 20:00, un tînăr de 25 de ani a fost omorît cu sînge rece. Ucigaşul, cu cagulă pe faţă, a coborît dintr-o maşină, şi-a strigat victima, trăgîndu-i apoi un glonte în stomac. Criminalul nu s-a oprit însă aici. S-a apropiat de cel aflat la pămînt, l-a apucat de lanţul de la gît şi l-a împuşcat de 8 ori în cap, sub privirile îngrozite ale persoanelor aflate în apropiere! Un buchet de flori, prins în memoria celui omorît de un indicator de circulaţie (foto), certifică întîmplarea ce pare de domeniul neverosimilului.

Cu cîteva săptămîni în urmă, pe un bulevard împînzit de cafenele în aer liber, un individ aflat la volanul unui Jeep a intrat în plin într-un bar şi a rănit mai mulţi clienţi aflaţi la mese. Sîrbii îşi fac dreptate cu arma şi nu ţin cont de consecinţe. Alt exemplu concludent. Unul dintre cei mai influenţi oameni din Bjeljina, patronul unui parc de maşini străine, a murit pentru doar o mie de euro. Întrucît îl păcălise pe un tînăr la o vînzare auto, tatăl acestuia a intrat în plină zi în biroul patronului şi l-a împuşcat fără să clipească!

Barurile se închid la miezul nopţii

Asasinarea primului ministru al Iugoslaviei, Zoran Djindjici, s-a răsfrînt negativ şi asupra localităţilor sîrbeşti din Bosnia. Starea de necesitate s-a instaurat şi la Bjeljina, circulînd la un moment dat ipoteza că asasinii s-au ascuns în Bosnia. Barurile de noapte se închid la ora 24. De altfel, pe o rază de 150 de kilometri în jurul Belgradului, procuratura a arestat circa 3.000 de suspecţi în cazul asasinării premierului.

Dintre aceştia, o mie de oameni au rămas după gratii, iar Guvernul sîrb a anunţat recent că i-a prins pe criminali şi a anihilat cu această ocazie mai multe reţele de tip mafiot. Sîrbii susţin că Djindjici a fost lichidat din cauza promisiunii făcute americanilor, şi anume că-l va pune pe comandantul Ratko Mladici, fost lider militar al sîrbilor bosniaci, la dispoziţia Tribunalului de la Haga în schimbul unor ajutoare financiare substanţiale.

"Americanii au vrut să spargă bătrîna Iugoslavie şi au reuşit"

Deşi opinia publică din afara Iugoslaviei a acreditat ideea că sîrbii au omorît în timpul războiului zeci de mii de bosniaci musulmani nevinovaţi, Slavişa Mitrovici consideră că poporul slav a fost cel care a avut de suferit. "Asta e caterincă! Americanii fac acelaşi lucru acum cu Irakul. Ştiau că bătrîna Iugoslavie este o forţă, au vrut să o spargă şi au reuşit. La televizor şi în presă a apărut doar propagandă proamericană şi antisîrbească. Nici o armată nu a venit de la Belgrad să omoare bosniaci. Conflictul a fost doar aici, pe teritoriul Bosniei. Păi, să luăm situaţia familiei mele. Într-o singură zi am fost nevoiţi să lăsăm tot, casă, pămînt, rude, amintiri şi să plecăm. Noi n-am avut de suferit? Eu stau acum la Bjeljina, dar asta nu e casa mea. Casa mea e la Sarajevo, dar acolo nu am nici un drept", a povestit Mitrovici, care s-a fotografiat în centrul oraşului, alături de monumentul ridicat în memoria victimelor războiului din Bosnia (foto).

NU RATA!
ABONEAZĂ-TE ACUM!

TALON DE ABONAMENT
PRO SPORT

Abonamentele se pot face la:
- Departamentul Abonamente ProSport, str. Fabrica de Glucoză nr. 5, sect. 2, Bucureşti - sau prin mandat poştal sau ordin de plată în contul SC Ringier România, cont: 264100070706, deschis la ABN Amro Bank.
- la oficiile poştale
- la firme de abonamente
- la filialele Rodipet

Plata se va efectua pînă la data de 20 ale lunii în curs, iar distribuirea abonamentului începe cu luna imediat următoare. Expediaţi talonul de abonament şi copia documentului de plată pe adresa: Ringier Abonamente, OP18-CP 211 Bucureşti sau prin fax: 021-20.30.990.
Relaţii de luni pînă vineri, orele 09:00-19:00 şi sîmbătă orele 09:30-17:00 la telefon: 021-20.30.900, 021-20.30.926, 021-20.30.928.

Abonament ProSport de luni pînă sîmbătă
☐ 1 lună 199.000 lei
☐ 3 luni 580.000 lei
☐ 6 luni 1.155.000 lei
☐ 12 luni 2.245.000 lei
☐ 24 luni 4.400.000 lei

Abonament ProSport inclusiv duminica[1)]
☐ 1 lună 230.000 lei
☐ 3 luni 670.000 lei
☐ 6 luni 1.340.000 lei
☐ 12 luni 2.600.000 lei
☐ 24 luni 5.100.000 lei

M-am abonat prin:
☐ Ringier România ☐ Poştă ☐ Rodipet ☐ Firmă de abonamente
Numele:..Prenumele: ....
Profesia:...Vîrsta....................
Numele firmei[2)]:..Cod fiscal[2)] ....
Adresa la care doresc să primesc abonamentul:
Str...nr ....bl ....sc.......et ......ap ....
Cod poştal.............................Localitatea: ....
Judeţ/sector ....Tel.: ....Fax: ....
Număr de abonamente contractate..
Doresc să primesc abonamentul începînd cu luna ....

1) Din cauza sistemului de distribuţie care nu funcţionează duminica, ziarul de duminică va ajunge la abonaţi odată cu ziarul de luni.
2) Se completează numai dacă abonamentul a fost plătit de firmă.

Biblioteca „ASTRA"
– SIBIU –

Dinamo s-a calificat în minutul 93 dintr-un penalty corect acordat de Corpodean

Bomba returului sferturilor de finală din Cupa României de ieri era să explodeze în Ştefan cel Mare, unde Farul a condus pe Dinamo cu 2-1, scor care îi califica pe constănţeni, după 0-1 în tur. În ultimele secvenţe, "cîinii" au izbutit să se califice prin golul lui Dănciulescu, după ce arbitrul Sorin Corpodean a avut sîngele rece să sancţioneze henţul clar în careu comis de constănţeanul Ionuţ Bălan (foto, consolat de Dănciulescu), jucător aflat în proprietatea lui Dinamo!

Foto: GABRIELA

Dinamo - Farul	2-2	(în tur, 1-0)
CFR Cluj - **FC Naţional**	0-1	(0-4)
FCM Bacău - **FC Argeş**	0-0	(1-5)
Astra - "Poli" Iaşi	1-0	(2-1)

Echipele scrise cu roşu s-au calificat în semifinale, care se vor disputa pe 23 aprilie şi 14 mai. Tragerea la sorţi se va efectua, probabil, luni 7 aprilie

PRO SPORT
EDIŢIE DE TRANSILVANIA
Director OVIDIU IOANIŢOAIA
Anul VII ● Numărul 1737 ● Joi 3 aprilie 2003 ● 12 pagini ● Preţ 8000 Lei ● Internet: http://www.prosport.ro

Reacţie-şoc împotriva preşedintelui FRF

HAGI: "SANDU NE-A TRĂDAT GENERAŢIA!"

După ce duminică spusese la Procesul Etapei că "vinovaţi sînt conducătorii", Hagi s-a trezit urecheat ieri de la distanţă de către Mircea Sandu. Preşedintele FRF a spus în conferinţa de presă că "Hagi m-a şocat prin declaraţia lui. N-am trăit pe spinarea lui! Vreau să am o discuţie cu el ca să lămuresc lucrurile". După-amiază, Hagi a reacţionat: "12 ani i-am dat miere, iar Mircea Sandu ne-a trădat generaţia!". Citiţi în pagina 6 un interviu cu Hagi pe această temă

Foto: ProSport

Control financiar la FRF

Marius Geantă

Ministrul tineretului şi sportului, Georgiu Gingăraş, a declarat ieri că Ministerul Finanţelor Publice va declanşa peste 10 zile o acţiune de control a activităţii şi gestiunii financiare a FRF. "Vrem să vedem posibilităţile lor şi modul cum contribuie federaţia la modernizarea stadionului Naţional", a spus Gingăraş.

Guşă continuă atacurile

Mihai Paul

"Îmi pare rău pentru Puiu Iordănescu pentru că a acceptat să cauţioneze acţiunile unor oameni care nu-l apreciază din punct de vedere profesional şi care vor doar să-l folosească. Era de aşteptat ca un general al armatei române să aibă un alt tip de comportament". Fraza îi aparţine secretarului general al PSD, Cozmin Guşă, şi a fost oferită spre publicare ieri, după decizia lui Iordănescu de a rămîne la "naţională" şi după ce Mircea Sandu, despre care politicianul spusese cu o zi înainte că "trebuie să-şi dea demisia", replicase: "Guşă nu se pricepe la fotbal".

Danemarca învinsă, Norvegia e lider

Alin Fonade

Bosnia a furnizat aseară surpriza grupei a II-a a preliminariilor pentru EURO 2004 învingînd cu 2-0, în deplasare, Danemarca. Într-un alt meci din grupa a II-a, din care face parte şi România, Norvegia a cîştigat în Luxemburg cu 2-0. Norvegia este lider cu 10 puncte, urmată de Danemarca (7), România şi Bosnia, ambele cu cîte 6 puncte. Următoarele partide se vor disputa în 7 iunie: România - Bosnia, Danemarca - Norvegia.

CONCRET

DE
OVIDIU
IOANIŢOAIA

Inducerea în eroare

Adrian Năstase a cerut o anchetă în cazul gazonului de pe stadionul "Naţional". Nervozitatea premierului, care a admis că "n-am găsit soluţia cea mai bună", e firească deoarece Guvernul, în loc să cîştige din acţiunea respectivă, a pierdut la capitolul imagine. Neîndoios că Executivul a fost animat de cele mai frumoase intenţii, dar a greşit cînd a încredinţat, clientelar, lucrarea lui Adrian Oprişan, fratele baronului PSD de Vrancea. Afirm asta deoarece, pe parcursul întregii operaţiuni, Oprişan a dovedit că nu merita încrederea. Adevărat, el a semănat tîrziu, fiind greu de presupus că seminţele puse în noiembrie şi acoperite de zăpadă vor încolţi la jumătatea lunii martie. Oprişan a pretins însă mereu că iarba va răsări şi că partida cu danezii se va juca în condiţii normale. De-ar fi spus, fără să promită nimic, că va încerca tot ce e omeneşte posibil, l-am fi înţeles şi, poate, scuzat. Întrucît, ştiţi expresia, iarna nu-i ca vara.

Inacceptabil însă, deşi devenise evident şi pentru el că demersul va eşua, specialiştii avertizînd în acest sens, patronul firmei Construct Proget n-a încetat să se bată cu pumnii în piept. Mai rămăsese 3 săptămîni pînă la meci, iar Oprişan garanta senin că gazonul va fi OK, atitudinea lui, împărtăşită şi de oficiali ai Guvernului, neînsemnînd altceva decît inducerea în eroare a opiniei publice. Iată de ce, avînd să răspundă pentru starea jalnică a terenului, Adrian Oprişan va trebui să dea socoteală şi pentru minciună.

ovidiu.ioanitoaia@prosport.ro

Max LIFE
5 Litri pentru preţul a 4!
25% GRATUIT!
After 100,000 KM your engine needs
Valvoline Max LIFE
SAE 15W-40
Motor Oil

DACĂ ESTE GRATUIT, NU MERITĂ SĂ-L AI. CORECT? GREŞIT. NU ŞI CU MAXLIFE.
De ce cumperi MaxLife?
Pentru că MaxLife este SINGURUL lubrifiant SPECIAL creat pentru motoarele cu peste 100.000 km.
Premiat de publicaţia americană "Lubricants World".
Ofertă valabilă în limita stocului disponibil.
Importator oficial: VALTEC ROMÂNIA SRL, tel.: (021) 233.38.35.
Acest ulei trebuie predat unui colector după utilizare! (HGR nr. 662/12.07.2001)
Valvoline
We make engines feel great!

REVENIRE

Demisia lui Puiu a durat 4 zile

Foto: CĂTĂLIN LUŢU

Ieri, printr-un discurs lacrimogen, "nu vă puteţi închipui ce coşmar am trăit în ultimele trei nopţi", Anghel Iordănescu a anunţat că rămîne la echipa naţională

De ce a anunţat că pleacă. "Demisia de după meciul cu Danemarca a fost o decizie la cald. Toată vina îmi aparţine. Şi huiduielile pe care le-a primit Filipescu simţeam că, de fapt, îmi erau adresate mie"

De ce s-a răzgîndit. "S-au vehiculat multe nume în această perioadă: Hagi, Lucescu, Boloni şi Piţurcă. Toţi sînt antrenori valoroşi, dar nimeni nu ştie mai bine decît mine ce e în sînul echipei naţionale"

CFR CLUJ - FC NAȚIONAL
0 - 1

Zenga boys au oprit trenul clujean

Fără să forțeze prea mult, "bancarii" s-au calificat în semifinalele Cupei, învingînd ieri la Cluj o formație feroviară care nu și-a depășit statutul de divizionară B

Radu Bichiș
(Cluj)

La adăpostul celor patru goluri administrate ceferiștilor clujeni în manșa tur, Naționalul lui Walter Zenga a venit la Cluj într-un voiaj de plăcere. Chiar dacă italianul a trimis pe teren o formație alcătuită în mare parte din rezerve, în care și-a făcut loc și secundul Dan Petrescu, "bancarii" au dominat autoritar jocul în fața unei echipe care în puține momente și-a depășit condiția de divizionară B.

După un început ezitant, care i-a permis fundașului clujenilor, Toma, să zguduie bara transversală cu o lovitură de cap (3), elevii lui Zenga au pus stăpînire pe mijlocul terenului, declanșînd numeroase șarje ofensive spre poarta gazdelor. Profitînd de o bîlbă de începători a fundașilor feroviari, atacantul Sergiu Radu a năruit orice dram de speranță a celor 2.500 de spectatori, care visau la o înfrîngere a italianului în cartierul Gruia. De aici, a urmat o joacă de-a pisica cu șoarecele, primul rol fiind jucat cu succes de Ovidiu Petre, Dan Petrescu și Caramarin.

Repriza secundă nu a adus nimic spectaculos în jocul celor două combatante, "bancarii" menajîndu-i oarecum pe niște clujeni debusolați, care au rătăcit drumul spre victorii, chiar și în campionat, de la corecția aplicată în Cotroceni. Extrem de mulțumit pentru victorie, Zenga se gîndește deja la finală. "N-am preferințe pentru un adversar anume, vrem să ajungem în finală. Favorită pentru cîștigarea trofeului e Dinamo, pentru că e echipa campioană", a spus el.

Foto: LUCIAN MUNTEAN / Cluj

APĂRARE VISĂTOARE. *Atacantul Naționalului, Sg. Radu (în alb), a înscris golul victoriei, profitînd de erorile în lanț ale clujenilor Toma (nr. 25) și Văsîie (nr. 11)*

Italianul a dat autografe pe o revistă cu Raluca Sandu

După ce a stat 5 minute la conferința de presă, antrenorul "bancarilor", Walter Zenga (foto), s-a grăbit spre autocar, avînd o jumătate de oră mai tîrziu avion spre București. Imediat, în jurul mașinii s-au îmbulzit amatorii de autografe, unii mai îndrăzneți suindu-se chiar pe geamul din dreptul șoferului, de unde îi întindeau italianului foile albe și fotografii. Zenga a fost extrem de amabil cu favoriții săi, semnînd chiar și pe coperta unei reviste în care tehnicianul apărea împreună cu fosta sa prietenă, Raluca Sandu.

OLI INTERESAT DE CLUJENII VĂSÎIE ȘI GHIORMA

Delegația bucureștenilor a fost condusă la Cluj de managerul clubului, Cosmin Olăroiu. El a stat pînă la începutul meciului pe banca tehnică, după care a urcat în tribuna oficială. La finalul jocului, Olăroiu s-a interesat dacă organizatorii pot să-i pună la dispoziție o copie după foaia de joc, pentru a afla vîrsta a doi jucători clujeni, Văsîie și Ghiorma. "Cîți ani au cei doi? M-ar interesa mai mult numărul 11, care a jucat foarte bine pe banda stîngă", a întrebat obsesiv Oli, pînă cînd un oficial gazdă a reușit să-i precizeze vîrsta exactă a mijlocașului Văsîie, 26 ani. Ghiorma are 25 ani.

MITROVICI: "E INCREDIBIL, BRE! BAGABONȚII"

Imediat ce arbitrul Tiberiu Lajos a pus capăt jocului din cartierul Gruia, "bancarii" au fugit rapid la vestiare, pentru a asculta ultimele minute din meciul lui Dinamo cu Farul. După ce i-a felicitat pe colegii săi, Mitrovici a părăsit încăperea pentru a vorbi la telefonul mobil, fiind sigur că oaspeții din Ștefan cel Mare nu mai pot scăpa victoria. Cînd Petre Marin a ieșit abătut din vestiar, Mitro l-a chestionat imediat: "S-a terminat 2-1 pentru Farul?". "Să crezi tu, a egalat Dinamo din penalty în minutul 92!", i-a spus fundașul. "Bă, tu-ți bați joc de mine! Hai, fii serios! Să mor eu, e incredibil, bre! Bagabonții!", a spus printre dinți, dezamăgit, bosniacul, care ar fi vrut să scape de Dinamo în semifinale.

ÎN TUR: 0-4

CFR CLUJ 0-1 FC NAȚIONAL

CFR CLUJ	
Antrenor	
George Ciorceri	
1. Ștef	★★
2. Băcneanu	★
3. M. Rus	❐
(5. T. Dobrău, 84)	
4. Cazan (cpt)	❐
8. D. Florin	★
(14. Szemely, 74)	❐
9. Budean	★
11. Văsîie	★★
12. G. Gorga	★★
15. Ghiorma	★
16. Pașca	★
(7. Oncică, 25)	
25. Toma	★

Așezare
1-3,4,2,25,11-16,15,8-9,12

Rezerve
21. F. Lăzăreanu, 10. Szekely, 17. A. Lazăr, 18. I. Manea

Scor la pauză 0-1
Marcator
0-1, Sg. Radu (10)
Arbitru
Tiberiu Lajos ...... ★★
(Timișoara)
Asistenți
M. Beudean ..... ★★★
(Brașov)
Oct. Șovre ...... ★★★
(Oradea)
Cartonașe galbene
Fl. Moldovan (19), Sg. Radu (30), Iodi (69)
Spectatori 2.500

FC NAȚIONAL	
Antrenor	
Walter Zenga	
12. M. Popa	★★
5. Fl. Moldovan	★★
6. Iodi	★
7. D. Petrescu	★★
(15. Nemțanu, 63)	★
8. Caramarin (cpt.)	★
(28. Coman, 69)	★★
9. Iacob	★
10. Ov. Petre	★★
(21. Olah, 57)	★
14. D. Ghindeanu	★★
18. Buta	❐
23. Keca	★
29. Sergiu Radu	★★

Așezare
12-18,6,5,23-14,10,8,7-9,29

Rezerve
99. Vintilă, 4. Curt, 11. Mitrovici, 20. Petre Marin

FILMUL MECIULUI

● **Min. 3**, Fl. Dan a centrat din marginea careului mare și Toma a reluat cu capul în transversală din 8 metri ● **0-1, min. 10:** Iacob i-a pasat lui Sergiu Radu, ultimul a preluat pe piept și a șutat din voleu la colțul scurt ● **min. 27**, Ghiorma a executat în bară o lovitură liberă de la 17 metri ● **min. 39**, Caramarin, scăpat singur spre poartă, a fost blocat de Toma ● **min. 62**, Sergiu Radu a reluat din cădere și Ștef a respins ● **min. 69**, șutul lui Keca a fost blocat de Cazan ● **min. 85**, Budean a trimis din 8 metri pe lîngă poartă ● **min. 90**, Ștef a deturnat în corner șutul lui Ghindeanu din 7 metri

❐ Foarte slab ★ Slab ★★ Satisfăcător ★★★ Bun ★★★★ Foarte bun ★★★★★ Excelent

SPECIAL
VICEROY

FILTRU OBIȘNUIT
Filtrul de acetat de celuloză a fost introdus de Viceroy, cu deplin succes în Statele Unite, la începutul anilor '50. Încă din momentul lansării în România, acest filtru a însemnat cea mai eficientă modalitate de a reduce conținutul de tar (gudron) și nicotină.

NOUL DUAL FILTER
Noul Dual Filter este un filtru de ultimă generație, compus din două părți - filtrul obișnuit de acetat de celuloză și un filtru cu particule de carbon activ. Carbonul activ îmbunătățește considerabil filtrarea și reduce semnificativ senzațiile neplăcute, fără să afecteze gustul unic al amestecului de tutun premium care se regăsește în Viceroy Special.

2 FILTRE ÎN 1

Directiva Consiliului CE/89/622/CEE: Tutunul dăunează grav sănătății

DINAMO - FARUL 2-2

Foto: GABRIELA ARSENIE

"A EXPIRAT TIMPUL!". Ion Marin (dreapta) şi Cristi Cămui au protestat invocînd faptul că s-a dat penalty după terminarea minutelor de prelungire

Henţul ucigaş

Constănţeanul Ionuţ Bălan a fost eroul fazei care a decis echipa calificată în semifinale

Justin Gafiuc

Faza crucială a partidei din Ştefan cel Mare s-a petrecut în ultimul minut al prelungirilor, cînd Farul conducea cu 2-1 şi era calificată în semifinalele Cupei României. Florentin Petre a centrat de pe flancul drept, portarul Curcă a sărit cu pumnul pe lîngă minge, iar Ionuţ Bălan a voleibalat balonul în careu, simţind că, aflat în spatele său, Onuţ ar putea înscrie. Dănciulescu a transformat lovitura de pedeapsă şi i-a urcat pe roş-albi în faza următoare a competiţiei.

După fluierul de final al lui Corpodean, Bălan s-a prăbuşit pe gazon şi a început să plîngă, simţindu-se vinovat de eliminarea echipei sale. El a ieşit printre ultimii din vestiar şi a refuzat să facă orice comentarii pe marginea henţului comis la sfîrşitul întîlnirii, după care nici unul dintre coechipieri nu i-a reproşat nimic. Bălan a ajuns la Farul pe filiera Dinamo, iar antrenorul Ion Marin a spus că "puştiul a jucat foarte bine! Cum aş putea să-l acuz pe copil de faza respectivă făcînd o asemenea legătură?! Aşa, şi eu am fost antrenor la Dinamo?!".

Foto: GABRIELA ARSENIE

Foto: GABRIELA ARSENIE

***CONSOLARE.** Ajutat la final să se ridice de pe gazon de Ion Marin şi de doctorul Liviu Muja, Ionuţ Bălan a fost cedat la Farul de Dinamo pentru 35.000 dolari, iar "cîinii" au opţiune de răscumpărare asupra lui dacă plătesc dublul sumei încasate la transfer*

CRONICĂ

O imensă mînă de ajutor

Dinamo a evitat in extremis o nouă umilinţă şi s-a calificat abia în prelungirile meciului cu Farul, după ce Ionuţ Bălan a făcut un henţ stupid în careu

Foto: GABRIELA ARSENIE

***SÎNGE RECE.** Dănciulescu (stînga, în duel cu Barbu) a avut curajul să execute penaltyul din prelungiri, deşi o eventuală ratare ar fi aruncat în aer relaţia sa cu galeria*

Cătălin Ţepelin

"Îi cer scuze publicului, merita mult mai mult", a spus Andone la finalul meciului de ieri. La fel a sunat şi declaraţia lui Mutu după eşecul României în faţa Danemarcei, însă Ando vorbea din poziţia de antrenor al unei echipe care tocmai se calificase în semifinalele Cupei! Tehnicianul "cîinilor" e însă extrem de realist: acest 2-2 echivalează doar scriptic cu un succes, dar de fapt are gustul unei înfrîngeri umilitoare, pentru că doar inconştienţa lui Ionuţ Bălan, cel care a voleibalat mingea din careu la ultima fază a meciului, a făcut ca Dinamo să evite eliminarea.

Andone a trecut ieri la sistemul 4-4-2, în care defensiva a cuprins patru stoperi de meserie, Kiriţă, Onuţ, Burcă şi Vătavu. Tamaş, şi el fundaş central, a jucat închizător, iar Stoican, jucător de bandă dreaptă, a fost coordonator. Mecanismul s-a mişcat binişor doar vreo 25 de minute, timp în care şi apărătorii Farului, prin lejeritatea marcajului, s-au prins în hora încinsă de dinamovişti. După ratările lui Dănciulescu şi Drăgan, "cîinii" au început să redimensioneze noţiunea de "fotbal penibil". Nu le-a mai ieşit nici o fază, Curcă a blocat orice ocazie născută din hazard, iar constănţenii au trecut la comanda jocului. Mai întîi, Farul a semănat cu un vînător milos, care refuză să tragă într-un animal deja rănit. Oamenii lui Săpăligă au realizat destul de greu că în "Groapă" e o pîine de mîncat, dar pînă la urmă au reuşit să întoarcă rezultatul. Tocmai se pregăteau să urle de fericire că au detonat bomba în Ştefan cel Mare, însă din ultima centrare a meciului s-a născut penaltyul izbăvitor pentru "cîini" şi Dănciulescu a estompat huiduielile tribunei.

ÎN TUR: 1-0

DINAMO 2-2 FARUL

Antrenor
Ioan Andone

DINAMO	
1. Cr. Munteanu	★★
2. Stoican	★★
3. Kiriţă (cpt)	★
(21. Grigorie, 55)	☐
4. Burcă	☐
5. Vătavu	☐
(20. Fl. Pîrvu, 46)	☐
6. Onuţ	☐
8. Fl. Petre	★★
10. Dănciulescu	★★
19. Cl. Drăgan	★
(17. Marica, 46)	★★
25. Tameş	★
30. Tamaş	★

Rezerve
23. D. Tudor, 9. Domocoş, 14. Al. Dragomir, 26. Mitea

Aşezare
1-3, 4,6,5-8,30,2,25-19,10

Scorul la pauză 1-1

Marcatori:
1-0, Stoican (10)
1-1, Cristocea (27 - pen)
1-2, D. Munteanu (78)
2-2, Dănciulescu (90+3 - pen)

Arbitru
S. Corpodean ★★★ (Alba Iulia)

Asistenţi
I. Onicaş ★★★ (Zalău)
I. Popa ★★★ (Paşcani)

Cartonaşe galbene
Şchiopu (83), Thiandoum (90), I. Bălan (90+2)

Spectatori 3.500

Antrenor
Ion Marin

FARUL	
12. G. Curcă	★★★
2. I. Bălan	☐
3. I. Barbu	★
4. Paşcovici	★
(24. D. Munteanu, 75)	★★
5. Şchiopu (cpt)	★★
7. L. Mihai	★★
(18. Thiandoum, 89)	
8. Fl. Lungu	★
10. Cristocea	★★
15. I. Bădescu	★★
20. Chirea	★
(19. Bălţoi, 55)	☐
25. Senin	★

Rezerve
22. Unchiaş, 16. R. Oprea, 17. Priescu, 23. N. Tănasă

Aşezare
12-2,3,5,4,25-15,8,10-20,7

FILMUL MECIULUI

● **1-0, min. 10:** Stoican a preluat o minge la 25 de metri, a intrat nestingherit în careu şi a şutat la colţul lung ● **min. 18,** Curcă a parat demivoleul lui Drăgan ● **min. 19,** Dănciulescu a tras la o palmă de bară ● **min. 20,** aflat nemarcat în colţul careului mic, Dănciulescu a trimis în bară ● **min. 22,** Fl. Petre a centrat de pe dreapta, iar Drăgan a reluat cu capul peste poartă ● **1-1, min. 27:** Vătavu l-a ţinut în careu pe L. Mihai, iar Cristocea a transformat penaltyul ● **min. 33,** Cr. Munteanu a respins greu şutul lui L. Mihai ● **min. 48,** Curcă a deturnat şutul lui Kiriţă din lovitură liberă ● **min. 53,** portarul Farului a parat excelent două şuturi din careu, ale lui Marica şi Tameş ● **min. 65,** Dănciulescu a tras din unghi, dar Curcă a respins ● **1-2, min. 78:** după o lovitură liberă din tuşă, D. Munteanu a preluat în careu şi a tras puternic în plasă ● **2-2, min. 90+3:** *Dănciulescu a marcat din penaltyul acordat în urma henţului lui I. Bălan*

☐ Foarte slab ★ Slab ★★ Satisfăcător ★★★ Bun ★★★★ Foarte bun ★★★★★ Excelent

CU OCHII PE CORPODEAN

"Centralul" Sorin Corpodean s-a aflat în special în repriza secundă în vizorul băncii tehnice a Farului, arbitrul fiind acuzat că a închis ochii la o serie de faulturi ale dinamoviştilor şi a acordat un şir de lovituri libere pentru "cîini" în finalul partidei. Atenţionat de rezerva Aurelian Simion să nu mai iasă din spaţiul tehnic, antrenorul Ion Marin i-a replicat: "Să mă dea afară Corpodean! Păi, cît vreţi să vă bateţi joc de noi, cît să mai răbdăm!". (Justin Gafiuc)

"Mi-e ruşine de mine"

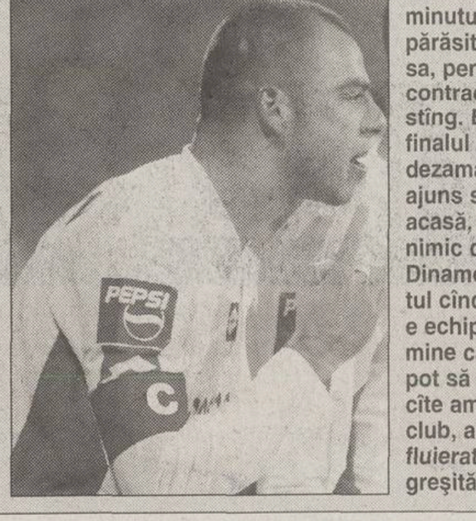
Înlocuit de Grigorie în minutul 55, Kiriţă *(foto)* a părăsit terenul la cererea sa, pentru că a suferit o contractură la piciorul stîng. *El a declarat la* finalul partidei că "sînt dezamăgit. Dacă am ajuns să ne domine Farul acasă, nu mai există nimic din ce însemna Dinamo! Mă doare sufletul cînd văd în ce situaţie e echipa. Mi-e ruşine de mine ca fotbalist şi nu pot să înţeleg cum, după cîte am făcut pentru acest club, am ajuns să fiu *fluierat la o singură pasă* greşită". *(Justin Gafiuc)*

DĂNCIULESCU N-A AVUT EMOŢII

Omul care a dus Dinamo în semifinale a fost Ionel Dănciulescu, atacantul transformînd penaltyul dictat de Corpodean în ultimele secunde ale partidei. "N-am avut emoţii! Am mai bătut şi cu Steaua cam în aceleaşi condiţii şi m-am gîndit că există sus un Dumnezeu care vede şi le aranjează pe toate. Mă bucur că am reuşit să mergem mai departe, chiar dacă în returul cu Farul n-am făcut un meci superreuşit", a spus "Danciugol", despre care colegul său de cameră, Cristi Munteanu, a zis că "a avut sînge să bată acea lovitură de pedeapsă!". *(Justin Gafiuc)*

ANDO VORBEŞTE DE "DEBANDADĂ"

La conferinţa de presă, Ioan Andone a spus că în pauza prilejuită de partida România - Danemarca a făcut antrenamente mai tari cu elevii săi, aceştia resimţind oboseala: "Am început bine meciul, dar după 25 de minute s-a rupt totul. Pretenţiile suporterilor sînt mult mai mari *şi merită mai mult decît ce au văzut la acest joc.* În repriza a doua a fost o debandadă, lipsă de concentrare şi gafe impardonabile". Ion Marin a apreciat că "Dinamo s-a calificat cu mare şansă".

"Am avut noroc"

Preşedintele lui Dinamo, Nicolae Badea, a recunoscut că roş-albii au avut parte de şansă pentru a trece în semifinale. "O calificare norocoasă! A fost neşansă la 1-0, cînd am ratat o serie de ocazii, dar şi baftă la 1-2. Am sperat pînă în ultima clipă că ne vom califica şi singurul argument în lupta noastră spre cîştigarea Cupei e că sîntem deocamdată în penultimul act al competiţiei", a spus Badea. *(Justin Gafiuc)*

ASTRA - "POLI" IAŞI
1 - 0

Calificare decisă în tur

După cum începuseră jocul, ieşenii păreau că speră într-o surpriză, însă n-au fost în stare să-şi creeze nici măcar o singură ocazie de gol

ÎN TUR: 2-1

ASTRA 1-0 "POLI" IAŞI

Antrenor
Florin Marin

ASTRA	
1. M. Bratu	★★
3. L. Dobre	★★
4. Negoiţă	★★
6. Mihart (cpt)	★
7. Crăciun	★★★
9. M. Dăscălescu	★
(14. Borbely, 53)	★★
16. Costescu	★★
17. Todoran	★★
20. Toporan	★★
24. Danciu	★★
(11. V. Ghindaru, 46)	★
26. C. Dobre	★★
(18. Lingurar, 76)	

Rezerve
22. Olteanu, 21. Irimescu, 25. Orlando, 27. Dăncuş

Aşezare
1-3, 6, 20-26, 7, 24, 17, 4-16,9

Scorul la pauză 0-0

Marcator
1-0, Crăciun (59)

Arbitru
Al. Deaconu ★★★

Asistenţi
C. Fecioru ★★
Cr. Marinescu ★★
(toţi din Bucureşti)

Cartonaş galben
Văduva (82)

Cartonaş roşu
Văduva (82)

Spectatori 1.000

Antrenor
Marin Barbu

"POLI" IAŞI	
12. Mihalache	★★
2. Abălaşei	★
4. I. Ionescu (cpt)	★★
7. Dobrea	☐
(17. Matincă, 76)	
8. Fl. Croitoru	★★
9. Cristea	★
(13. Vintilă, 63)	★
10. Botan	★★
11. Ivaşcă	★★
15. Văduva	★
19. Bernard	★★
20. Păcurar	☐
(14. Bîlbă, 65)	★

Rezerve
1. Slăbuţu, 5. Mitruc, 6. Ilie, 16. Drăgoi

Aşezare
12-15,4,19-2,8,10,9,11-7,20

FILMUL MECIULUI

● **Min. 7,** Costescu a pătruns pe partea stîngă, şutul său, din unghi, fiind apărat de Mihalache ● **1-0, min. 59:** Borbely a insistat la o minge jucată în apropierea liniei de fund, a centrat din marginea careului, iar Crăciun, venit în alergare, a şutat de la vreo 7 metri, din voleu, în stînga portarului ● **min. 63,** Costescu a greşit lobul peste Mihalache ● **min. 66,** Crăciun a dat o pasă excelentă "printre" pînă la Borbely, însă atacantul Astrei a trimis, incredibil, balonul pe lîngă poartă ● **min. 72,** Crăciun nu a nimerit cadrul porţii din interiorul careului ● **min. 79,** Costescu a şutat pe lîngă poartă de la circa 10 metri ● **min. 82:** Văduva a primit "galben", după care l-a înjurat pe arbitru, "centralul" eliminîndu-l

☐ Foarte slab ★ Slab ★★ Satisfăcător ★★★ Bun ★★★★ Foarte bun ★★★★★ Excelent

Cristi Zagaradniuc

Ploieştenii au ştiut încă de la finalul partidei tur, cînd au învins cu 2-1, că sînt ca şi calificaţi, pentru că raportul de forţe era evident în favoarea lor. Totuşi, Astra nu şi-a permis să folosească rezervele, pentru că riscul exista. Jucătorii lui "Magiun" au început partida încercînd să-şi ţină adversarii cît mai departe de propria poartă, iar două treimi din meci chiar le-a reuşit strategia. Scorul alb însă nu le era de nici un folos, pentru că la Cupă nu există punctele ca miză. Ca să se califice, trebuiau să şi marcheze, iar după cum au evoluat, n-ar fi dat gol nici dacă stăteau două zile pe teren.

În repriza secundă, fotbaliştii Astrei au acoperit mai bine zonele, au iuţit un pic jocul şi au reuşit să-i împingă pe ieşeni cît mai aproape de propria poartă. Borbely a intrat cu noroc, la fel ca la meciul cu Craiova, şi a reuşit să centreze pentru Crăciun la singurul gol al unei partide fără nerv, salvată cît de cît de final.

Foto: CRISTI PREDA Ploieşti

***REUŞITĂ PENTRU SEMIFINALE.** Poreclit mai nou de colegi "Nedved", mijlocaşul Astrei, Cristi Crăciun, a adus liniştea în tabăra gazdelor prin golul marcat ieri*

Doctorul n-a încăput în autobuz

Ieşenii au sosit la Ploieşti fără doctorul echipei, Emil Iacob, care nu a mai avut loc în autobuzul Isuzu (foto) cu care moldovenii *s-au deplasat pentru partidă. "Nu vedeţi că de-abia încăpem noi în* maşina asta, e mică de nu intră nici chinezii în ea!", s-au plîns jucătorii lui Marian Barbu. Oaspeţii l-au avut la meci doar pe masorul Mihai Tărîţă. În altă ordine de idei, dacă ar fi reuşit să învingă ieri Astra şi s-ar fi calificat în semifinalele Cupei, ieşenii ar fi intrat în posesia unei prime de 10 milioane de lei. *(Eduard Apostol)*

"NU NE E TEAMĂ DE NIMENI"

Ploieştenii au cîştigat ieri 500 de dolari, avînd promisă, în cazul cucerii Cupei, şi o primă de 10.000 de dolari. La final, atacantul Dan Costescu a mărturisit că ratările de ieri le va răzbuna duminică în Ghencea, cu Steaua: "Sîntem în formă şi sper să trecem şi de semifinale. Nu ne e teamă de nimeni. Domnul Piţurcă a spus în urmă cu cîteva zile că Astra este o echipă ce se poate clasa în primele cinci din Divizia A, aşa că ne ducem să le demonstrăm". Şi antrenorul Florin Marin a declarat că-i este indiferent numele adversarului din semifinale: "N-am preferinţă, deoarece nu ne e frică de nimeni. Au mai rămas echipe pe care le-am învins. Vreau să profităm de şansa ce ni s-a oferit şi să ajungem în finală". *(Eduard Apostol)*

FECIORU CONTESTAT

Antrenorul lui "Poli", Marin Barbu, a avut un conflict verbal cu asistentul Fecioru, reproşîndu-i cîteva faze, printre care un aut neacordat şi un fault petrecut lîngă el, pe care nu i le-a semnalat lui Deaconu. "Eşti chior, mă? De ce să mă potolesc, mă dai afară din stadion?", a strigat "Magiun", concluzionînd: "Ăsta n-are caracter. Nu, mă, l-a lovit Dumnezeu pe ăla, d'aia a căzut!". La final, Barbu a precizat: "Ce să mai zic, s-a văzut ce a fost". La rîndul lor, conducătorii ieşeni au acuzat maniera de arbitraj a lui Deaconu şi a lui Fecioru, considerînd că bucureştenii au tras cu ploieştenii. *(Eduard Apostol)*

IMAGINEA ZILEI

Chiştoace executive

Foto: CĂTĂLIN LUŢU

La ieşirea din şedinţa Comitetului Executiv al FRF, Mircea Sandu a simţit nevoia organică de a-şi aprinde o ţigară. Prevenitor cu şeful, Dan Bărgăoanu, adjunctul ofiţerului de presă al federaţiei, i-a oferit o scrumieră. Mare, pe măsura meritelor pe care le are Naşu', trăiţi, şefu!

Dacă e joi, e T.R.U.

Daţi-ne arma chimică sau stăm acasă!

Nu există sfîrşit în degradarea fotbalului românesc. Mircea Sandu, Dumitru Dragomir, Adalbert Kassai nu au demisionat.

A demisionat, în schimb, Anghel Iordănescu, dar el va rămîne antrenor al "naţionalei". Adică n-a demisionat, deşi demisionase, e drept printr-o demisie exploratorie care ar fi urmat să se transforme în demisie de facto, deşi acest gen de demisie l-ar fi împiedicat să mai fie antrenor al "naţionalei", ori el e antrenor al "naţionalei", ceea ce înseamnă că a demisionat atît cît trebuia pentru a-şi da demisiei ca antrenor al "naţionalei", dar nu din funcţia de antrenor al "naţionalei" pe care o va duce mai departe pînă la concretizarea demisie de facto. Nu e clar? Ba e foarte clar! Un singur lucru îi mai poate scoate pe aceşti oameni din fotbal, dar el e ascuns în Irak: arma chimică. Dacă tot sîntem membri NATO, asta ar trebui să facem: de îndată ce americanii găsesc prafurile cu pricina, să aranjăm un congres la Casa Fotbalului, să închidem uşile şi să dăm drumul la prafuri peste ei.

Dar nu va fi aşa. Şi fiindcă nu va fi aşa, fotbalul românesc se va degrada în continuare. Ceea ce n-ar fi chiar o pierdere, dacă am fi Canada. Nulă la fotbal, bună la trai. Din păcate, sîntem România. O ţară care se vede prin fotbal pînă la rădăcini. N-are rost să explic. Demonstraţia a fost făcută de Carol Sebastian marţi, în Evenimentul zilei. Pe scurt: ţara şi fotbalul ei au aceiaşi antrenori.

Să nu ne abatem. Ironiile nu mai au tăiş. Blestemele s-au terminat de mult. Ce facem mai departe? În lipsa armei chimice (americanii nu prea înţeleg fotbalul şi n-o să ne dea nici măcar o damigeană de antrax, să o punem în cafelele Federaţiei), în lipsa demisiilor şi în lipsa de bun-simţ a întregii Republici nu mai rămîne decît o soluţie. Să îi lăsăm singuri! Ce vreau să spun? Exact ce am spus. Fotbalul patronat de Sandu şi Dragomir trebuie boicotat. Altfel, ne facem părtaşi.

Boicotul fotbalului nu e greu deloc. Alţi români au avut deja puterea să îşi boicoteze ţara (mai bine zis, antrenorii ţării în care s-au născut). Mulţi au plecat încotro au văzut cu ochii. Cei ce suferă de fotbal nu trebuie să plece din ţară, ci din fotbalul românesc. Trebuie, adică să stea acasă, nu să se ducă la meci. Să schimbe canalul cînd se transmite un meci din menajeria lui Dragomir. Nu trebuie să aşteptăm totuşi rezultate. Greva publicului nu îi va deranja pe Sandu, Dragomir şi restul bandei. În nesimţirea lor genetică, ei vor sta pe scaun pînă la sfîrşit. Iar sfîrşitul, cum spuneam, nu există. Nu subestimaţi puterea oamenilor amorali. Pentru ei nu există bine şi rău. Nici umilinţă. Există doar ei şi cu asta gata. În orice condiţii. Dar noi, ceilalţi, nu trebuie să le mai fim public. Măcar atît. Pînă revin americanii.

tru@prosport.ro

CIRIPITURI

Meseria brăţară de baron

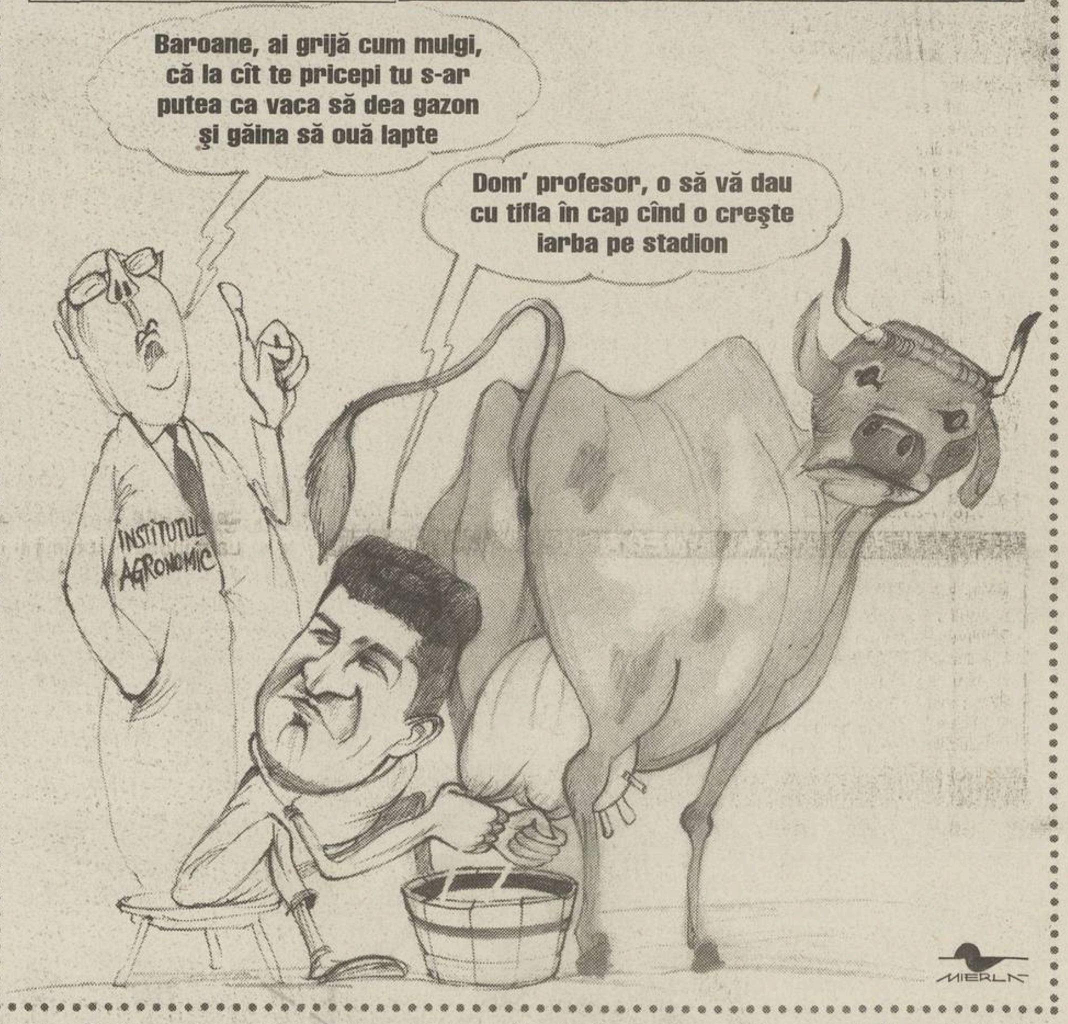
Baroane, ai grijă cum mulgi, că la cît te pricepi tu s-ar putea ca vaca să dea gazon şi găina să ouă lapte
Dom' profesor, o să vă dau cu tifla în cap cînd o creşte iarba pe stadion
INSTITUTUL AGRONOMIC
MIERLĂ

Adrian Oprişan, baronelul de Vrancea, continuă să prostească lumea şi să susţină că iarba va creşte pe "Naţional" în cîteva zile. Mai mult, închipuindu-şi că tifla este vreun obiect contondent, şi nu un gest dispreţuitor, el a ameninţat că va da cu ea în cap cîrcotaşilor. Pînă una-alta, Oprişan junior ar fi cazul să urmeze o reciclare la Institutul Agronomic. Şi pentru că a dat faliment la terenuri, cea mai potrivită destinaţie ar fi la zootehnie. Mai pe româneşte, la vaci

ŞOAPTELE SPORTULUI

OPERAŢIUNEA NISIP ÎN OCHI

O sticlă de whisky uitată printr-un colţ din biroul lui Mircea Sandu se jură, dacă o întrebi, că ştie ce rost are tot tam-tamul cu depunctarea Sportului. Cică ar fi tot ideea marelui strateg Corleone, să mai abată un pic atenţia opiniei publice de la istorioara neplăcută cu Danemarca şi să ne întoarcem mai repede la problemele Diviziei A. Mai încolo, cînd se mai răceşte treaba cu nisipul de pe "Naţional", vine Naşu' şi-i dă punctele înapoi lui Şiman, la Comitetul Executiv.

PĂUNESCU VIOLEAZĂ CODUL RUTIER

Acum cîteva zile, pe la ora 12 şi ceva fix, un Mercedes vişiniu, cu numărul B-45-VIP, a virat cu nonşalanţă la stînga în faţa blocului Dunărea din vecinătatea Universităţii, trecînd direct peste linia continuă în parcarea Intercontinentalului. În limuzină, pe locul, pardon, mortului, Viorel Păunescu. Acum, după ce famiglia dumisale a violat din toate poziţiile Bancorexul, ce mai contează o mică perversiune la adresa Codului Rutier. Care de altfel prevede sancţiuni înspăimîntătoare pentru abaterea cu pricina, dar destinate cetăţenilor de rînd, nu investitorilor strategici.

SENSURI

DE
CRISTIAN
GEAMBAŞU

În viaţa reală

Tineretul fruntaş pesedist s-a jucat de-a guvernarea în faţa premierului Adrian Năstase. Vodevilul pus la cale de speranţa Victor Ponta cu prilejul zilei de 1 aprilie arăta cum ar acţiona un Executiv ipotetic al anului 2007, cînd România se va fi integrat în Uniunea Europeană. Dl Năstase se intervenea din cînd în cînd în scenetă, întrerupîndu-i pe componenţii "naţionalei" de tineret a partidului majoritar cu sintagma "În viaţa reală". Şeful cabinetului, regizorul atîtor şi atîtor montări antologice, demonta patern elanul viitorilor miniştri, care ofereau bani cu nemiluita pentru asigurări sociale şi noi locuri de muncă. E foarte frumos, zicea Adrian Năstase, dar în viaţa reală...

În viaţa reală, Iordănescu a rămas la echipa naţională. A pupa băieţii pe frunte în semn de despărţire şi a spune în faţa tuturor că ţi-ai dat demisia nu înseamnă uneori decît o figură de stil, după cum a te ruga nu-i acelaşi lucru cu a fi credincios.

În viaţa reală, Dragomir a indicat presa ca fiind vinovată de eşecul în faţa danezilor.

În viaţa reală, nimeni din Comitetul Executiv nu a găsit motive să se îndoiască de puterea lui Iordănescu de a mai schimba ceva structural la "naţională".

În viaţa reală, nici Filipescu nu a renunţat la reprezentativă, deşi tăcerea iniţială anunţa contrariul.

În viaţa reală, noi am luat totuşi bătaie cu 5-2, am pierdut şansele logice de calificare şi nimeni, dar absolut nimeni nu plăteşte pentru asta.

În realitatea vieţii, care nu-i totuna cu viaţa reală, ar trebui spus că am pierdut prilejul de a reconstrui din temelie, preferînd ca întotdeauna cîrpăceala.

Iordănescu este un om cu experienţă, serios, metodic, pînă de curînd şi norocos. Din păcate, meciurile cu Norvegia şi Danemarca, prelungirea în timp a celui cu Tunisia de la Coupe du Monde '98, au arătat că el a rămas încremenit într-un proiect. Altul decît cel de care avem noi nevoie acum. Generalul s-a dovedit un bun gestionar al valorilor, îi lipseşte vocaţia de constructor. Maestru al tatonării, el nu ştie să inoveze şi urăşte să improvizeze.

Stabilitatea şi continuitatea ne prisoseau. Ce să consolidăm, dezastrul, ce să continuăm, plonjonul în mediocritate? Aveam nevoie de cineva dispus şi capabil să o ia de la zero. Iordănescu este un general care tatonează inamicul pe radar, nouă ne trebuie un infanterist care să lupte pentru anihilarea fiecărui cuib inamic. Două nume corespund profilului, iar lumea le ştie, mai puţin mulţimea aproape vidă strînsă la Casa Fotbalului. Doar Mircea Lucescu şi Loţi Bölöni ofereau garanţii în exploatare. Al doilea pare să iasă din cursă din motive familiale, Lucescu trăieşte drama lui Coandă, Brâncuşi, Palade, adică nu prea e nevoie de el prin ţară. Prea informat, prea exigent, prea muncitor, prea bogat. Noi sîntem patria lui "cam", nu a lui "prea".

România n-a avut zi liberă miercuri, în a doua grupă preliminară europeană. Am jucat noi cu noi şi am pierdut. Fără emoţii.

cristian.geambasu@prosport.ro

Comitetul Executiv al FRF a hotărît ca Anghel Iordănescu să-şi continue activitatea de selecţioner. De fapt, la şedinţa de ieri nici nu s-a mai discutat demisia Generalului, acesta prezentînd o analiză a cauzelor care au dus la pierderea meciului cu Danemarca. Ca de obicei, în locul unor măsuri radicale s-a ales calea comodă

EMOŢII

Ingratitudine

Primele semne au apărut duminică seară, la Procesul Etapei. Hagi fremăta, părea un cal cu nările în vînt, sătul de locul îngust care îi fusese destinat din momentul demisiei de la echipa naţională. A criticat şefii fotbalului românesc, spunîndu-le: "Aţi ucis competiţia!". Chiar şi Ioan Becali, care alteori îl putea struni, părea mirat de reacţie. Teoretic, Hagi avea şanse să fie numit din nou selecţioner. Impresarului i-ar fi convenit, probabil, ca fostul jucător să tacă. Dar acesta n-a mai vrut.

Ieri, totul a escaladat. Mircea Sandu a avut o reacţie de profesor opărit şi elevul Hagi a luat foc. Gravă eroare a făcut preşedintele FRF! Te poţi pune cu PSD sau cu Ministerul de Finanţe, care găseşte ce vrea la un control, dar să compari realizările tale cu cele ale jucătorilor, iată un gest nebunesc.

Chiar crede Naşul că performanţa sportivă a generaţiei de aur poate fi pusă pe acelaşi plan cu realizările şchioape ale conducerii federale?! Chiar a uitat că fără băieţii aceştia Kassai rămînea într-un apartament la bloc, ce calvar!, Bivolaru nu-şi număra casele şi maşinile, iar el, Mircea Sandu însuşi, l-ar fi cunoscut pe Blatter doar de la televizor şi ar fi mers la Snagov la picnic, în week-end?

Nu e prima oară cînd Sandu se laudă singur. Dar acum o face în faţa cuiva care ştie foarte bine cum s-au obţinut rezultatele pe care preşedintele FRF şi le atîrnă în piept, ca nişte decoraţii dintr-un război de pe urma căruia el s-a îmbogăţit fără să vadă linia frontului.

Cătălin Tolontan

catalin.tolontan@prosport.ro

INSECTAR

DE
RADU NAUM

Pe cărarea îngustă

Am auzit atîtea zilele astea încît parcă şi urechile refuză să mai funcţioneze. Critici, acuzaţii, demisii, retrageri, justificări, minciuni, pînă şi delaţiuni între jucători, că nu ştiu cine a greşit la nu ştiu ce gol. Am auzit chiar şi tăceri. Tăcerea lui Filipescu a vorbit mai bine decît un discurs. Toate se învîrt însă în cerc, pentru că nu înaintăm nici cu un milimetru spre adevăr. De o parte sînt suporterii, comentatorii, chibiţii, de cealaltă toţi cei care s-au ocupat de teren şi de ceea ce s-a întîmplat deasupra lui. România pare mai scindată ca niciodată. Cei care au fost în galben au luat acum culoarea danezilor, sînt roşii de furie. Ceilalţi încearcă să fenteze momentul delicat şi fiecare zi care ne îndepărtează de dezastru îi face şi mai puternici. Inevitabil însă ne vom trezi că nu mai ştim a cui a fost vina şi vom plînge unii pe umerii altora, ţinîndu-ne totuşi buzunarele şi privilegiile bine separate. Cel mai probabil vor fi declaraţi răspunzători aceiaşi oameni care sîmbătă şi-au cîştigat propriul meci, transformînd într-o explozie de culori şi bucurie un colţ de ţară sumbră şi încruntată. Da, da, tot ei vor fi traşi în ţeapa istoriei. Şi pe bună dreptate. Iată, după ce am mitraliat în toate direcţiile, e timpul să întoarcem arma împotriva noastră. România a pierdut din cauza suporterilor.

Ei sînt de vină, pentru că nu au asediat cu pasiunea lor clădirea futuristă a federaţiei, iţită la cîţiva paşi de un maidan înconjurat de 60.000 de locuri, pentru că nu i-au spart geamurile cu lehamitea lor şi nu i-au răsturnat birourile cu răbdarea batjocorită. Sînt de neiertat pentru că nu au ieşit pe străzi decît la bucurie, pe cînd la necaz au rămas în faţa televizorului şi au înjurat. În toată lumea asta mare, popoarele manifestează în numele unor idei, la noi oamenii mărşăluiesc pentru ca alţi oameni să le plătească salariile. Pînă şi fotbaliştii au bătut cu piciorul carosabilul, numai Ion Nimeni stă acasă cu capul între umeri. De ce, de cine îi e frică? Cu siguranţă, va fi primit cu bastoanele autosuficienţei, stropit cu tunurile de apă ale dispreţului. Alternativa însă e ruşinea, mai rea decît orice vînătaie pe suflet. Mai ales, nu e uşor să răstorni un sistem care a luat prizonieră dragostea de fotbal. E chiar riscant, ca orice ieşire în stradă. Cîteodată însă, în viaţă eşti ca pe o cărare îngustă de munte. Un pas la stînga e hăul, unul la dreapta e peretele neted. A merge mai departe nu înseamnă decît a amîna verdictul. Şi atunci, dacă tot e să cazi, mai bine să o faci urcînd. Prin acest fel de moarte afli dacă eşti viu.

radu.naum@prosport.ro

PROVERBE

"Pentru ca echipa naţională să aibă un gazon asemănător celor din Marea Britanie trebuie să udăm şi să tăiem iarba timp de 500 de ani"

Verdict ironic al prim-ministrului **Adrian Năstase**, care a uitat totuşi să ne spună cîte sute de ani trebuie să treacă pînă cînd toată România va arăta ca Marea Britanie

"Situaţia fotbalului e precară, iar cei răspunzători sînt nişte personalităţi publice pozitive şi foarte prospere"
"Pentru unii dintre conducătorii FRF şi LPF cuvîntul onoare ar fi prea mult"

Rechizitoriu la adresa oamenilor de fotbal ţinut de **Cozmin Guşă**, un om de partid

"Cred că sînt capabil să trec peste asta. Şi Zidane a fost fluierat, şi Rivaldo cînd era la Barcelona"

Iulian Filipescu, un jucător care a început să vorbească de-abia atunci cînd n-a mai avut nimic de spus pe teren

"Uitaţi ce a fost sîmbătă seara!"

Îndemnul nu a fost adresat jucătorilor de selecţionerul român Iordănescu, ci de omologul său danez **Morten Olsen** înainte de meciul de ieri cu Bosnia

"Îmi place să fiu căpitan, dar nu în faţa ziariştilor"

Zinedine Zidane, după ce a purtat banderola "naţionalei" Franţei în meciul de sîmbătă cu Malta

PRO SPORT
FONDAT 1997
Redactor şef CĂTĂLIN TOLONTAN (tel. 205.22.97)
Redactor şef adjunct ANDREI VOCHIN (tel. 205.22.82)
Şef departament fotbal BOGDAN STAMATOIU (tel. 205.22.71)
Şef departament sporturi LUMINIŢA PAUL (tel. 205.22.79)
Şef departament fotbal internaţional ANDREI NICULESCU (tel: 205.22.83)
Şef departament reporteri speciali EMANUEL TERZIAN (tel. 205.22.76)
Editorialişti ALIN BUZĂRIN, CRISTIAN GEAMBAŞU (tel. 205.22.85)
Seniori editori MIHAI CIUCĂ, ION CUPEN, TUDOR OCTAVIAN (tel. 205.22.86)
Art director MARIAN TOADER (tel. 205.22.62)

• *Reporteri speciali* MARIUS GEANTĂ, DECEBAL RĂDULESCU, COSTIN ŞTUCAN, VIOREL TUDORACHE, IOAN VIOREL • *Fotbal* AUGUSTIN ROMAN (adjunct - tel. 205.22.71), CRISTIAN CREŢU (coordonare divizii inferioare - tel. 205.22.72), EDUARD APOSTOL, MIHAI BREZEANU, LIVIU CHIRIŢĂ, VALENTIN DAMIAN, ADRIAN FLOREA, JUSTIN GAFIUC, IONUŢ IORDACHE, MARIUS MĂRGĂRIT, RADU OPRIŞAN, MIHAI PAUL, HORAŢIU SIMA, CĂTĂLIN ŢEPELIN, DAN UDREA, CRISTI ZAGARADNIUC • *Fotbal internaţional* (tel. 205.22.75) AURELIAN BOTEZATU, THEO JUMĂTATE, BENIAMIN OSMAN, CONSTANTIN POPESCU, DANIEL SCORPIE • *Sporturi* ADRIAN GEORGESCU (şef secţie Auto), SORIN ARECCO (Auto), ROBERT BERZA, LUMINIŢA DICULESCU, OANA DUŞMĂNESCU, MIRELA NEAG, MARIAN URSESCU • *Mondene* FLORIANA IACOB • *Utile* MARIUS NĂESCU (şef secţie - tel. 205.22.95), CARMEN NĂESCU • *Corespondenţi zonali* CRISTIAN MARINESCU (Muntenia), CRISTI STĂNCESCU (Oltenia), OVIDIU GANCEA (Banat), OVIDIU MINEA (Moldova) • *Caricaturist* EMIL MIERLĂ • *Secretariat de redacţie* RĂZVAN MICLEA, CRISTIAN AGIU, MARIAN ANDREANA, ANGELA IANCU, EMIL MIHAIU • *Imagine* CRISTIAN PREDA (şef secţie), GABRIELA ARSENIE, CĂTĂLIN LUŢU • *Editor imagine* DAN BUCUR • *Desk* MARIAN BUSUIOC, CLAUDIA CĂLIN, ANA-MARIA GEORGESCU, MARIA LODROMAN • *IT* LIVIU MATACHE (şef secţie), VERONICA SÎRBU, MARIAN GHEORGHIESCU, IRINA VISARION • *Layout* BOGDAN LUBEN (şef secţie), LAURENŢIU APETRI, DIANA BACEA, CĂTĂLIN CONSTANTINESCU, ALEXANDRU MIELUŞ, LUMINIŢA TĂBĂRAN, STELA TĂNASE, LAURA TRANDAFIR, VIORICA VOICU, ILEANA ZOTA

Cotidian editat de SC Editura Sportrom SRL
o companie a Ringier Romania
Director General SILVIA LEPIARCZYK
Director financiar SILVIU MOCANU

Şef difuzare, publicitate, marketing şi producţie RĂZVAN CORNEŢEANU
• *Vînzări de publicitate* CĂTĂLINA ZAMAN (director), DIMITRIA HOGAŞ (tel: 203.09.15; 203.56.44; fax: 203.08.76) • *Marketing* GEORGETA COMAN (tel. 203.08.03; fax. 203.08.36) • *PrePress* MEDIA GRAPH SERVICES • *Distribuţie* HADRIAN MATEESCU (tel. 203.09.31, 203.09.33, fax. 203.09.36) • *Director departament abonamente* VICKY OLTEANU (tel. 203.09.26, 203.09.90) • *Director producţie* LUCIAN RADU

Redacţie: Bucureşti, bd Ferdinand, nr.99, sector 2,
Tel: 205.22.07; Fax: 205.22.58
Web site: http://www.prosport.ro
E-mail: prosport@prosport.ro,
Tipar Imprimeriile Media Pro Comenzi: Tel. 490.82.47; Fax 490.82.43
ISSN 1453-3707

Ediţia de Transilvania
Redacţie: Cluj Napoca, B-dul. 21 Decembrie 1989 nr. 146
Tel: 0264.407.813, 0264.407.828; Fax: 0264.407.834
E-mail: redactia@prosportcluj.ro
Publisher ADRIAN POP • *Coordonator ediţie* ALIN FORNADE • *Responsabil corespondenţi* RAMONA MÎNZAT • *Redactori* RADU BICHIŞ, ADINA OŞAN • *Secretariat de redacţie* DORIN PRUNĂ • *Foto* LUCIAN MUNTEAN, IOAN TASI • *IT* VALENTIN STEGARU • *Vînzări* LOREDANA FĂT, IULIA RISTEA (tel. 0264.407.834) • *Producţie* RAZVAN MICHEŞAN
Difuzare: NDC Cluj Tel: 0264.407.872; Fax: 0264.407.871
Tipar Imprimeriile Media Pro Cluj Comenzi: Tel 0264.407.869;

ABONAMENTELE la ProSport se pot face la orice oficiu poştal sau filială RODIPET, ziarul fiind înregistrat la numărul 1065 în catalogul publicaţiilor

FCM BACĂU - FC ARGEŞ
0 - 0

Nimic la nimic

Prin fotbalul arătat ieri, Bacăul şi Argeşul au dat impresia că joacă acest meci doar pentru că trebuie jucat

Foto: CRISTI AIOANEI - Bacău

BARAJ PERFECT. Fundaşii piteşteni (tricouri închise) au reuşit să blocheze fără prea multă greutate atacurile jucătorilor băcăuani

Ioan Viorel

Ca să mai crezi în răsturnarea unui 1-5 trebuie să fii şi puţin poet! Iar Ilie Dumitrescu antrenorul - a dovedit-o pînă acum! - nu este şi, probabil, nu va fi niciodată aşa ceva. A încercat totuşi miracolul, începînd cu trei vîrfuri centrale, cu doi oameni de bandă rapizi, Apostol şi Codreanu, iar lui Narcis Răducan i-a încredinţat rolul omului răspunzător cu pasa decisivă.

De partea cealaltă, la adăpostul celor 4 goluri avantaj din tur, Moldovan i-a desemnat pe Chiţă, Marincău şi Dancia să facă marcaj la sînge la atacanţii adverşi, l-a plasat pe Crivac în faţa lor, plus Tinel Petre şi Semeghin, alţi doi jucători cu profil defensiv.

În faţa acestui adevărat "arici", băcăuanilor le-a fost practic imposibil să-i dea emoţii lui Preda. Doar cîteva incursiuni cu adevărat periculoase ale lui Codreanu au mai creat ceva pericol la buturile piteştene în primele 45 de minute, plus "capul" lui Ardeleanu, din 6 metri, peste poartă. Prea puţin pentru o calificare în care, după cum au evoluat, se pare că nici jucătorii lui Ilie Dumitrescu n-au crezut vreo clipă.

Realizînd că şi fărîma de speranţă pe care o mai avea s-a pierdut, tehnicianul Bacăului a scos la pauză piesele grele din atac, preferînd să-i odihnească pentru etapa de campionat. La rîndul lor, argeşenii, siguri de calificare, s-au mai deconectat şi ei, iar rezultatul a fost un joc ceva mai frumos decît în prima repriză. Au apărut şi ocaziile, dar per total jocul prestat ieri de cele două formaţii a semănat mai degrabă cu o partidă între două codaşe ale Diviziei C.

FCM BACĂU — ÎN TUR: 1-5 — **0-0** — **FC ARGEŞ**

FCM BACĂU	
Antrenor	
Ilie Dumitrescu	
21. Prunea	★★
2. Codreanu	★★★
(15. Mavrichi, 78)	
7. Fl. Petcu	★
8. N. Răducan	★★
9. Nivaldo	❐
11. Cursaru	★
(14. M. Croitoru, 46)	★
16. R. Ciobanu (cpt)	★★
17. Baciu	★
18. Ardeleanu	★
19. Ciocoiu	★
(10. Pitu, 46)	★
24. Apostol	❐

Rezerve
12. Ignătescu, 4. Bordeanu, 6. Chioreanu, 20. Lovin

Aşezare
21-18,16,17-2,9,8,24-11,7,19

Arbitru	
Cr. Balaj (Baia Mare)	★★★
Asistenţi	
Gh. Negoiţă (Brăila)	★★★
M. Deaconu (Ploieşti)	★★★
Cartonaş galben	
Tinel Petre (28)	
Spectatori	8.000

FC ARGEŞ	
Antrenor	
Ion Moldovan	
22. Preda	★★★
2. T. Petre	★
(7. A. Chiriţă, 39)	★
3. Dancia	★★
5. Chiţă	★★
8. Crivac	❐
9. Vlădoiu	★
10. Dică (cpt)	★
15. Şomcherechi	★★
17. Bilaşco	★
(23. Iordache, 74)	★
21. Marincău	★
24. Semeghin	❐
(20. Tănasă, 61)	★

Rezerve:
12. Buturugă, 4. Bogoi, 16. Albinaru, 25. M. Radu

Aşezare
22-5,15,3,21-2,10,8,24-17,9

FILMUL MECIULUI

● **Min. 6,** şut Vlădoiu de la 18 metri, Prunea a respins ● **min. 8,** Cursaru a tras din careu, a respins Preda ● **min. 37,** centrare Codreanu şi "cap" Ardeleanu din 6 metri, cu pămîntul, dar balonul a trecut peste transversală ● **min. 51,** a centrat din nou Codreanu, Petcu a încercat să reia din 6 metri, dar a intervenit Preda ● **min. 58,** Baciu a şutat de la 11 metri lateral stînga, portarul piteştenilor s-a opus din nou ● **min. 59,** Bilaşco a reluat de la 8 metri, foarte puţin pe lîngă stîlpul din dreapta porţii lui Prunea ● **min. 72,** Chiriţă, în poziţie bună, n-a nimerit spaţiul porţii ● **min. 79,** Croitoru a finalizat fără forţă o pătrundere în careul piteştean

❐ Foarte slab ★ Slab ★★ Satisfăcător ★★★ Bun ★★★★ Foarte bun ★★★★★ Excelent

5.000 DE DOLARI PENTRU FIECARE PITEŞTEAN!

Calificarea în semifinalele Cupei le-a adus piteştenilor o primă de cîte 5.000 de dolari de om. Suma relativ mare se datorează însă faptului că promovarea în semifinale a însemnat îndeplinirea obiectivului stabilit de conducere. De aici înainte, trecerea în finală şi, succesiv, eventuala cîştigare a trofeului vor aduce, de fiecare dată, dublarea primei. De partea cealaltă, băcăuanii ar fi încasat cîte 3.000 de dolari doar dacă ar fi ajuns în finală. *(Cristi Marinescu)*

ILIE S-A CONTRAT CU SECHE ŞI CU CHIVORCHIAN!

La mijlocul săptămînii trecute între Ilie Dumitrescu, pe de o parte, şi Dumitru Sechelariu şi preşedintele Gheorghe Chivorchian, pe de altă parte, a existat o discuţie mai aprinsă. Antrenorul voia să folosească în returul cu Argeşul mai multe "rezerve", considerînd că şansele de calificare sînt mici, iar cei doi oficiali doreau ca Ilie să introducă prima echipă, încă sperînd în şansa lor. Pînă la urmă, Chivo şi Seche şi-au impus punctul de vedere, chiar dacă Ilie i-a menajat, totuşi, pe Miu, Bolohan şi Bordeanu.

Ştefan l-a dus pe Hizo la volei

La partida de ieri au asistat şi spioni de la Piatra Neamţ, în persoana preşedintelui Gheorghe Ştefan şi a antrenorului Viorel Hizo *(foto)*, veniţi să studieze jocul băcăuanilor, adversarii de sîmbătă ai pietrenilor. "N-am prea avut ce vedea azi", a declarat Hizo la final. El a mai dezvăluit că "mai devreme m-a dus Ştefan şi la volei feminin, la meciul dintre echipa din Bacău şi Unic Piatra Neamţ. M-am dus, ce era să fac, doar veniserăm împreună! Dar am stat retras, într-un colţ de tribună". În ce-l priveşte pe boss-ul Ceahlăului, acesta a urmărit partida de fotbal din separeul de la "oficială", alături de primarul Dumitru Sechelariu.

MASS-MEDIA

Procesul Etapei a mai luat un premiu

Luni seara, la Casa Vernescu din Bucureşti, a avut loc Gala premiilor revistei VIP pe luna martie, în cadrul căreia Ovidiu Ioaniţoaia a primit distincţia pentru mass-media, menită să răsplătească succesul de care se bucură emisiunea Procesul Etapei. După ce trofeul şi diploma i-au fost înmînate de Cristian Ţopescu, directorul ziarului ProSport a dedicat premiul echipei cu care colaborează la ProTV. **(Floriana Iacob)**

Foto: GABRIELA ARSENIE

U CRAIOVA

Dinel premiază "tineretul"

Prezent în Bucureşti, patronul Universităţii, Dinel Staicu, a urmărit ieri din tribună partida echipelor de tineret dintre Rapid şi "Ştiinţa", disputată pe stadionul Faur. Încîntat de evoluţia elevilor lui Mogoşanu, care au învins cu 1-0, finanţatorul craiovean a declarat după meci că intenţionează să-i premieze cu cîte 100 de dolari. "Mă bucură prestaţia copiilor, pentru că viitorul Craiovei în ei stă. Dacă vor continua aşa, s-ar putea să le măresc recompensele la victorie", a mărturisit Staicu. **(Cristi Stăncescu - Craiova)**

STEAUA

Neaga din nou la echipa mare

Doar o săptămînă a durat expulzarea lui Adrian Neaga la echipa de tineret. După ce în ultimele minute ale întîlnirii cu Dinamo a renunţat să se mai încălzească pentru a intra pe teren, iar Victor Piţurcă l-a retrogradat la echipa a doua, amendîndu-l şi cu 5.000 de dolari, de ieri, năbădăiosul jucător a revenit alături de componenţii lotului de seniori. Lecţia i-a priit lui Neaga, care a fost extrem de afectat de retrogradare în ultimele zile, atacantul dînd de înţeles, în ciuda refuzului de a comenta incidentul, că regretă gestul din "Ştefan cel Mare". **(Marius Mărgărit)**

INFO

SERIA B2 / GAZ METAN. Intrat într-o pauză forţată de o săptămînă, din cauza unei întinderi la inghinali, portarul Dorin Roşca a participat la şedinţa de pregătire de ieri dimineaţă. "Am intrat în programul normal de pregătire, însă nu chiar la parametrii maximi, pentru că mai simt unele reţineri. Cred că, în acest moment, 85 la sută sînt apt de joc", a mărturisit Roşca. **(Cosmin Prişcă - Mediaş)**

TELEVIZĂRI / LPF a modificat programul transmisiilor meciurilor din cadrul etapei a 23-a. Astfel, programat iniţial pentru duminică, 20 aprilie, de la ora 21:00, derby-ul Dinamo - FC Naţional se va disputa cu o zi mai devreme, de la ora 17:00 şi va fi transmis de TVR. În schimb, întîlnirea Steaua - FC Argeş a fost programată pentru duminică, 20 aprilie, de la ora 21:00 şi va putea fi urmărită pe ProTV. **(Dan Udrea)**

"POLI" AEK TIMIŞOARA

Fost atlet, în conducerea lui "Poli"

Noul director executiv al clubului timişorean este Doru Ţîrle, care l-a înlocuit pe Gheorghe Ciobanu

Dan Popescu
(Timişoara)

Marcel Doru Ţîrle este, de ieri, directorul executiv al clubului "Poli" AEK. El a fost numit în funcţie după ce Consiliul de Administraţie a aprobat demisia lui Gheorghe Ciobanu. Ţîrle, în vîrstă de 37 de ani, este din Zalău şi a fost campion naţional la aruncarea discului în perioada 1985-1997. După ce şi-a încheiat cariera sportivă, Doru Ţîrle a absolvit Facultatea de Educaţie Fizică de la Cluj, iar apoi şi-a administrat propria firmă de comercializare a lubrifianţilor, fără a avea vreun contact direct cu fotbalul. El a fost instalat în funcţie la propunerea lui Iosif Armaş.

"Mă voi ocupa doar de problemele administrative, fără să mă amestec în aspectele pur fotbalistice. Vreau să continui ceea ce s-a făcut pînă acum şi să aduc un suflu nou la clubul timişorean", a spus, ieri, Ţîrle, care susţine că a urmărit meciurile lui "Poli" AEK şi cunoaşte situaţia de la club. Predecesorul său, Gheorghe Ciobanu, susţine că a vrut să demisioneze încă din iarnă. "Eu am fost cooptat în conducere în momentul constituirii CA, ca un pion de legătură între acţionari. Am considerat că mi-am încheiat misiunea şi am vrut să renunţ de la sfîrşitul turului, dar am rămas pînă cînd s-a găsit această soluţie", a spus Ciobanu. El a menţionat că nu va mai fi în structura clubului "Poli" AEK, ci va rămîne doar un fel de consilier.

Foto: IOAN TASI

TRECUT ŞI VIITOR. Toni Doboş (stînga) a discutat ieri cu fostul director executiv, Gheorghe Ciobanu (plan îndepărtat) şi cu noul ocupant al funcţiei, Marcel Ţîrle (dreapta)

PE DOBOŞ ÎL ŞTIA DE LA TELEVIZOR

Doru Ţîrle a mărturisit că îl cunoştea pe preşedintele CA al Politehnicii, Toni Doboş, doar de la televizor. Doboş a declarat că schimbarea trebuie să reprezinte o continuitate la conducerea clubului. "Noi vom fi aproape de echipă şi vom încerca să aducem sponsori. Sperăm ca jocul echipei să fie mai bun şi să evităm retrogradarea", a spus Anton Doboş.

SARICI A FOST LEGITIMAT

Portarul sîrb Alexandar Sarici a fost legitimat, ieri, de "Poli" AEK. El a semnat un contract pe un an, cu drept de prelungire de comun acord. "Dacă va avea evoluţii bune, sperăm să prelungim înţelegerea, deşi Sarici este un jucător destul de scump pentru clubul nostru", a precizat Toni Doboş. El a spus că "Poli" va mai aduce încă doi jucători străini: un fundaş central german, care este născut în Turcia şi un atacant sîrb. "Cei doi jucători sînt liberi de contract. Ei nu şi-au găsit echipe şi pot fi legitimaţi în România", a menţionat Doboş.

UTA ARAD

Nu e ca în Elveţia

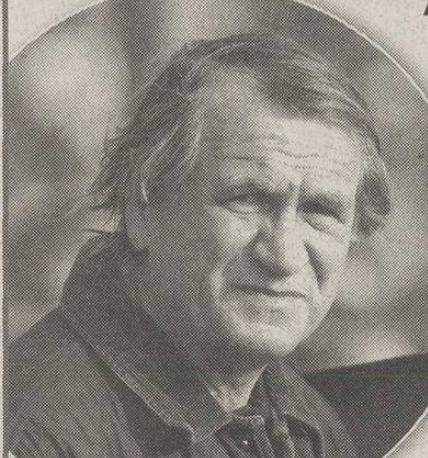

Antrenorul Radu Nunweiller *(foto)* nu i-a trimis la meciul de tineret pe Nagy şi Njock, suspendaţi, crezînd că ei nu au drept de joc, aşa cum se întîmplă în campionatul helvet

Vali Viski
(Arad)

Preşedintele Consiliului de Administraţie al formaţiei arădene, Călin Chişbora, a asistat ieri la meciul formaţiilor de tineret dintre UTA şi Oţelul. Chişbora a fost nemulţumit că Roland Nagy şi Jeremy Njock n-au evoluat pentru UTA, deşi n-au drept de joc pentru prima echipă, fiind suspendaţi. "Le cădea rangul, dacă jucau la tineret?", a răbufnit conducătorul "Bătrînei Doamne". El a spus că va solicita conducerii tehnice ca jucătorii suspendaţi să fie folosiţi în partidele formaţiei de tineret.

La finalul antrenamentului de după-amiază, preşedintele Emanoil Gherghel l-a abordat pe tehnicianul Radu Nunweiller, chestionîndu-l în privinţa absenţei celor doi fotbalişti. "Eu nu i-am trimis la tineret pentru că, în Elveţia, jucătorii suspendaţi n-au drept de joc la tineret. Şi, oricum, nu mi i-a cerut nimeni", s-a justificat Nunweiller, care a activat 23 de ani în campionatul helvet. UTA s-a impus la tineret cu 1-0, prin golul lui Stanciu.

Corvinul îl va testa pe Euloge.

Divizionara B Corvinul Hunedoara şi-a exprimat interesul de a-l testa pe jucătorul camerunez Thiery Euloge, care n-a fost reţinut în lot de UTA. Conducătorii formaţiei hunedorene vor veni astăzi la Arad pentru a-l lua pe african. Dacă va confirma la teste, Euloge, care activează pe posturile de fundaş stînga şi mijlocaş stînga, va juca pentru Corvinul. După ce UTA a renunţat să-l transfere, Euloge are mari probleme financiare, fiind împrumutat cu bani de conaţionalul său Njock.

Njock, convocat la naţionala Camerunului?

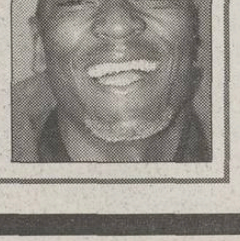

Impresarul Constantin Dumitraşcu a spus că a fost contactat de Federaţia de Fotbal din Camerun în vederea selecţionării atacantului Jeremy Njock *(foto)* în reprezentativa "leilor neîmblînziţi". Dacă Njock va fi convocat, el va fi al doilea fotbalist din campionatul intern, după stelistul Falemi, care va juca în naţionala Camerunului.

MECI AMICAL

FC Oradea - Petrom Abram Marghita 1-0

A marcat: Gado

FC Oradea: Rotaru - Zaha, Măuţă, Lazăr - Mihuţ, Fele, Naidin, Dianu - Călin - Siminic, Vrăjitoarea. **Antrenor:** Ionuţ Popa. **Au mai jucat:** Mîrne, Diţă, Cura, Giura, Madar jr., Lungan, Gado. Csehi, Munteanu, Dumitra şi Sfîrlea n-au evoluat, fiind accidentaţi. **(Teodor Biriş - Oradea)**

100 de bilete gratuite la meciul Rapid - U Craiova

Înaintea fiecărei etape din acest retur, ProSport pune la bătaie 100 de bilete gratuite, la tribuna I, pentru una dintre cele mai importante partide ale rundei

Întrebarea zilei

Ce rezultat s-a înregistrat în meciul de tineret Rapid - U Craiova?

Sună la numărul de telefon

(021) 209.20.02

răspunde la întrebare, apoi spune-ţi numele, prenumele, localitatea, numărul de telefon, seria şi numărul de buletin. În fiecare zi ProSport va pune altă întrebare.

Telefonul anunţat are tarif normal Romtelecom şi funcţionează 24 de ore din 24. Doar azi mai poţi suna pentru a cîştiga un bilet la meciul de duminică, 6 aprilie!

- **Biletele vor fi acordate prin tragere la sorţi. Extragerea se face din toate răspunsurile corecte.**
- **Lista celor 100 de cîştigători va fi publicată vineri şi sîmbătă în ProSport.**
- **În momentul ridicării premiilor, cîştigătorii trebuie să aibă asupra lor şi acest talon.**
- **Dacă organizatorii unui derby ales de ProSport permit intrarea gratuită pe stadion, etapa respectivă de concurs se anulează.**
- **Pentru informaţii suplimentare sunaţi la (021) 205.22.54**

INCENDIAR

Hagi către Mircea Sandu: "Să nu uite cine l-a făcut mare"

Fostul selecţioner iese pentru prima dată la o luptă făţişă cu preşedintele federaţiei

Emanuel Terzian

Răceala dintre Mircea Sandu şi Gheorghe Hagi datează din 14 noiembrie 2001, ziua returului cu Slovenia. Pe atunci selecţioner, "Regele" i-a imputat Naşului faptul că n-a intrat în vestiar pentru a le spune o vorbă bună jucătorilor. Mai apoi, şeful FRF l-a lăsat pe Hagi singur în faţa atacurilor venite din partea preşedinţilor de cluburi, cel mai vehement fiind Jean Pădureanu: "Nu putem avea noroi pe faţă şi să spunem că sîntem curaţi". Împins spre demisie, Hagi a renunţat la echipa naţională, în timp ce Naşul a asistat pasiv la acest demers. Atunci s-a produs ruptura, însă pînă la meciul cu Danemarca de sîmbăta trecută conflictul a ars mocnit. Hagi era în continuare în anturajul lotului, Iordănescu se sfătuia permanent cu el, deseori era văzut la antrenamente în tribună, alături de Mircea Sandu.

Dezastrul din meciul cu Tomasson şi Rommedahl l-a împiedicat pe Hagi să mai tacă. El a spus la Procesul Etapei de duminică seară că "pentru starea actuală a fotbalului românesc sînt vinovaţi cei care au condus şi conduc în continuare". Ovidiu Ioaniţoaia l-a întrebat: "Te referi la Mircea Sandu?". "Eu n-am dat nume, dumneavoastră aţi pronunţat".

Replica Naşului. La conferinţa de presă de ieri, în care l-a confirmat pe Iordănescu, Mircea Sandu s-a referit şi la Hagi: **"M-a şocat prin declaraţiile pe care le-a făcut. Se creează ideea că am fost un beneficiar al activităţii jucătorilor, ceea ce este fals. Am adus în federaţie peste 20 de milioane de dolari, mult mai mult decît am obţinut din calificările la turneele finale. Chiar vreau să am o discuţie lămuritoare cu el".**

"12 ani i-am dat miere"

Gică, Mircea Sandu spune că e şocat fiindcă ai spus că şefii federaţiei au trăit pe cîrca "generaţiei de aur".

Asta e părerea lui, o respect. Dar nu retractez ce am spus înainte. Aceea e părerea mea.

Mai susţine că a adus mai mulţi bani în federaţie decît echipa naţională prin calificările la turneele finale.

Cred că performanţele le-au făcut fotbaliştii şi antrenorii. Ei, conducătorii, doar ne-au ajutat. Şi aş vrea să-i recomand ceva.

PRO **Spune.**

Aş vrea să fie mai aproape de echipa naţională fiindcă mi se pare că în ultima vreme s-a cam îndepărtat de ea.

PRO **Ce vrei să spui?**

Nu mai spun nimic, am spus cînd mi-am dat demisia de la "naţională".

PRO **Totuşi, ce argumente ai cînd vorbeşti despre îndepărtarea lui de echipă?**

Am motivele mele. De asta mi-am dat demisia.

PRO **Fii mai clar.**

12 ani, generaţia asta în frunte cu mine, i-am dat miere şi el ne-a trădat. Am simţit-o după meciul retur cu Slovenia.

PRO **Te referi la faptul că n-a venit în vestiar să-i îmbărbăteze pe jucători după ratarea calificării la Mondiale?**

S-a dat de partea celorlalţi, normal.

PRO **De partea cui? A preşedinţilor de cluburi care te-au criticat atunci?**

Cu ei a făcut compromisuri, nu? Nu cu noi.

PRO **E un război între Mircea Sandu şi tine?**

Nu-i nici un război, îl respect foarte mult, e mai mare ca mine, am jucat împreună, dar să nu uite cine l-a făcut mare.

PRO **Gică, te vom mai vedea în anturajul echipei naţionale?**

Nu cred, deocamdată. Vreau să precizez însă un lucru. Nu m-a luat Mircea Sandu în Cipru sau la celelalte acţiuni ale lotului, aşa cum aţi speculat voi, ziariştii. Am fost pe cont propriu ca să capăt experienţă, profitînd de faptul că sînt apropiat de nea Puiu.

Nu vrea secund

Mircea Sandu a mai afirmat ieri că i-a oferit lui Hagi în mai multe rînduri o funcţie în cadrul staffului tehnic al echipei naţionale. "I-am propus o dată să fie antrenor principal, iar Emeric Ienei director tehnic, însă nu acceptă să fie secundul nimănui, vrea să fie mereu primul". La rîndul său, Iordănescu i-a făcut aceeaşi ofertă: "Am încercat în cîteva rînduri să-l conving, dar credeţi că a vrut... Nu mi-a motivat de ce. Oricum, noi doi gîndim fotbalul la fel". Hagi a negat orice implicare într-o funcţie la "naţională: "Nici acum, nici la vară. De unde ştiţi că mai stau liber mult timp?".

STAREA GAZONULUI

Liberalii au sesizat PNA

GAZON PSD
Fabricat de Guvernul Adrian Năstase

MEDIAFAX FOTO

Reprezentanţii PNL au solicitat ca procurorii anticorupţie să facă lumină în scandalul gazonului de pe stadionul Naţional

Marius Geantă

Purtătorul de cuvînt al PNL, Eugen Nicolăescu, a declarat ieri într-o conferinţă de presă că "am sesizat Parchetul Naţional Anticorupţie în legătură cu modul în care a fost refăcut gazonul de pe stadionul Naţional. Solicităm verificarea felului în care lucrările au fost încredinţate firmei lui Adrian Oprişan, dar şi cum s-a apreciat că preţul poate fi o caracteristică esenţială pentru alocarea unor sume publice utilizate nechibzuit". Demnitarul liberal a recunoscut că eşecul "naţionalei" în partida cu Danemarca nu poate fi pus pe starea suprafeţei de joc, "dar Guvernul avea datoria să asigure un gazon rezonabil". Reprezentantul PNL solicită ca PNA să verifice dacă sumele plătite pentru nisipul adus pe teren au avut ca efect depăşirea pragului de 30.000 de euro pentru întreaga lucrare, peste această limită fiind obligatorie organizarea unei licitaţii. Marţi, Adrian Năstase îl însărcinase pe şeful Corpului de Control al primului ministru, Victor Ponta, să investigheze cazul.

Ironie. **Deputatul liberal a adus în sala în care s-a desfăşurat conferinţa de presă o găleată cu nisip (foto). "Reprezintă gazonul pe care l-a asigurat Guvernul pentru echipa naţională. Executivul trebuie să-şi ţină capul în nisip pentru a ascunde abuzurile şi risipa de bani de care a dat dovadă în pregătirea partidei cu Danemarca", a argumentat Eugen Nicolăescu.**

Gazonul arată mult mai bine. Ieri la prînz, gazonul de pe stadionul Naţional (foto) arăta mult mai bine decît sîmbătă, cînd România a întîlnit Danemarca. Seminţele americane au încolţit în cele din urmă, acoperind tot mai mult suprafeţele care pînă acum cîteva zile erau de culoare gri, din cauza nisipului împrăştiat de lucrătorii firmei Construct Proget. Impresia celor care au văzut ieri gazonul a fost că, dacă partida cu danezii se disputa sîmbătă, 5 aprilie, "tricolorii" ar fi avut la dispoziţie o suprafaţă de joc mult mai bună decît în urmă cu o săptămînă.

PONTA CERE REZILIEREA CONTRACTULUI CU OPRIŞAN

Victor Ponta, şeful Corpului de Control al prim-ministrului Adrian Năstase, a declarat ieri că "metoda folosită de firma lui Adrian Oprişan era sortită eşecului încă de la început. De aceea, sper ca, dacă nu pe cale amiabilă, măcar pe cale judiciară, acest contract să fie reziliat, iar domnul Oprişan să restituie banii pe care i-a primit, peste 400 de milioane de lei". *(Marius Geantă)*

The International Standard of Excellence
NOU
RONSON
SPECIAL
VIRGINIA BLEND
Directiva Consiliului CE 89/622/CEE:
Tutunul dăunează grav sănătăţii
A GALLAHER GROUP COMPANY
Directiva Consiliului CE 89/622/CEE:
„Tutunul dăunează grav sănătăţii"

SELECŢIONER

"E mai bine să rămîn!"

Ieri, Anghel Iordănescu a spus ca va continua să fie antrenorul echipei naţionale şi consideră că "tricolorii" se pot califica la Europenele din 2004

Decebal Rădulescu
Costin Ştucan

Au trecut patru zile de la meciul dintre România şi Danemarca. Sîmbătă seara, imediat după partida pierdută cu 5-2 de "tricolori", selecţionerul Anghel Iordănescu a demisionat. "E un rezultat ruşinos şi consider că trebuie să plec", a fost atunci de părere Iordănescu. A doua zi, întrebat de ziarişti dacă îşi menţine poziţia, antrenorul s-a arătat la fel de ferm: "Sînt un om de onoare!" Apoi, timp de trei zile, discuţiile pe care le-a avut cu Mircea Sandu l-au făcut să-şi schimbe poziţia. În cele din urmă, el a rămas antrenorul echipei naţionale pînă la sfîrşitul campaniei de calificare pentru Europenele din 2004.

Ieri, la conferinţa de presă de la Casa Fotbalului, Puiu a încercat să-şi explice cele două decizii diametral opuse luate pe parcursul cîtorva zile: "Conştient de tot ceea ce s-a întîmplat pe teren, am considerat că trebuie să plec. Greşisem şi trebuia să plătesc. Apoi, Mircea Sandu mi-a spus că nu ia în calcul nici un fel de demisie a mea. Am avut zile de coşmar după meciul cu Danemarca. Soţia şi fiul meu cel mare m-au sfătuit permanent să nu mă dau bătut. Eram hotărît s-o fac, dar în dimineaţa Comitetului Executiv am mai avut o rundă de discuţii cu Mircea Sandu, care m-a convins să nu renunţ. Şi-i dau dreptate!", a spus Iordănescu.

"Preşedintele Mircea Sandu mi-a spus că voi provoca mai mult rău echipei naţionale dacă plec în acest moment. Am analizat situaţia şi îi dau dreptate. Şanse de calificare mai avem şi trebuie luptat pînă la capăt"

Anghel Iordănescu

Patetism. Speachul selecţionerului, pe alocuri patetic, a avut darul să-l introducă în discuţie involuntar pe preşedintele FRF, aflat în dreapta lui. "Am convocat Comitetul Executiv. Iordănescu a făcut o analiză a activităţii lui la lot. Nu s-a luat în discuţie o demisie, ci s-a vorbit mai mult despre şansele de calificare la Europene. După meciul de sîmbătă, eu i-am spus lui Puiu că nu iau în considerare nici o demisie. E nevoie de continuitate la echipa naţională, plus că mai există şanse de a ajunge la Euro", a completat Naşu'.

Se ia în calcul calificarea. Anghel Iordănescu a explicat apoi de ce i-a dat dreptate lui Mircea Sandu şi s-a reîntors pe banca tehnică a "tricolorilor": "Cred în posibilitatea de a merge la baraj. În '93 aveam nevoie tot de trei victorii ca să ne calificăm la Mondiale, ca şi acum. De Bosnia şi Luxemburg trebuie să trecem uşor. În Norvegia putem să învingem şi apoi în Danemarca probabil că ne va fi suficient un meci egal. Acestea şi alte lucruri sînt motivele cu care Mircea Sandu m-a convins să nu demisionez. S-au vehiculat în acest timp multe nume care m-ar fi putut înlocui. Hagi, Piţurcă, Lucescu sau Bölöni sînt antrenori valoroşi, dar problemele din sînul actualei echipe naţionale le cunosc mai bine decît toţi. Consider că pentru echipa naţională e mai bine să rămîn".

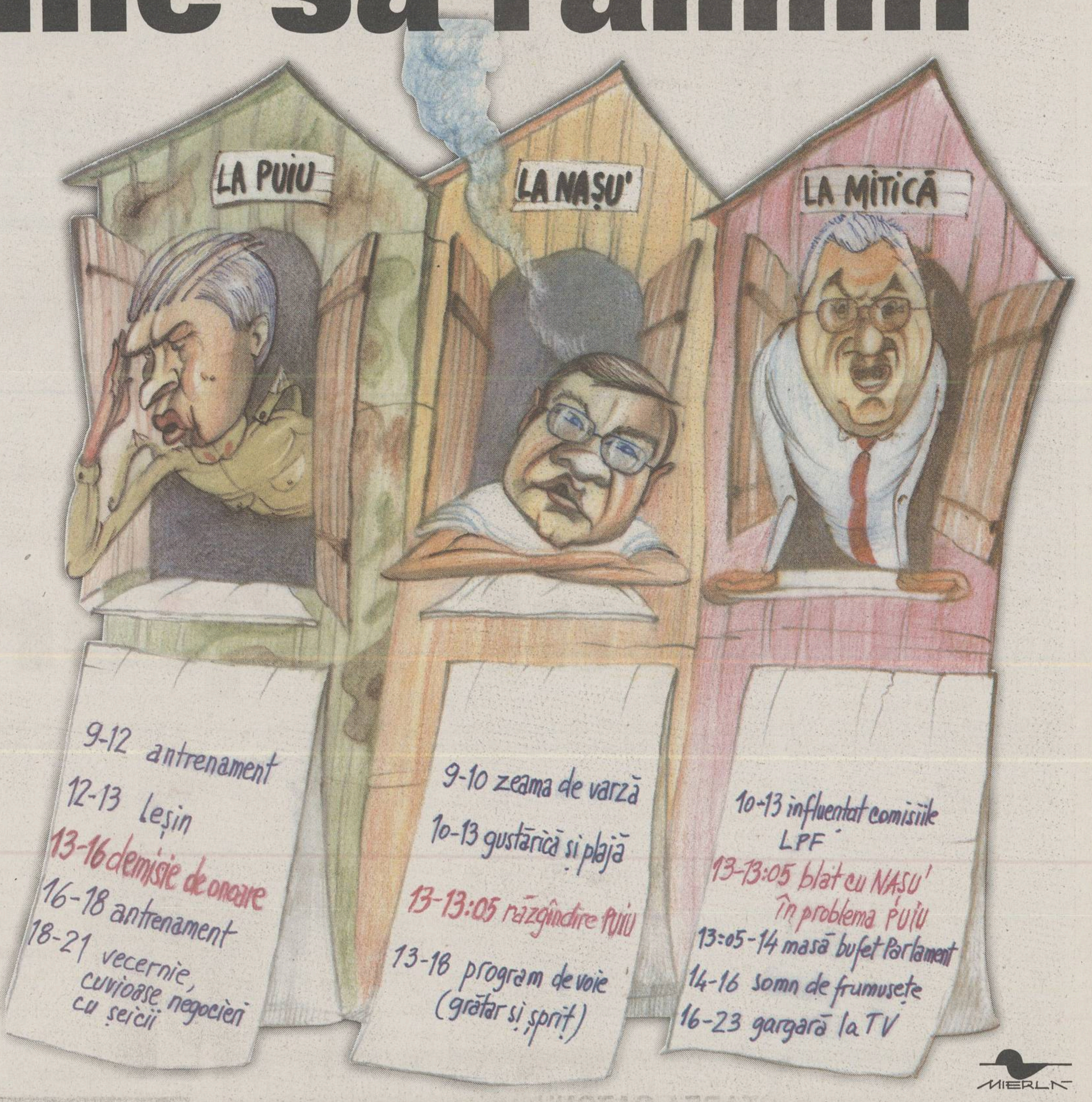

CARICATURĂ LA VÎRF. *Desenul caracterizează perfect situaţia la vîrf din fotbalul românesc, plină de compromisuri*

ŞEDINŢĂ

Jocul de-a demisia

Ieri, în Comitetul Executiv al FRF, demisia lui Iordănescu nu a putut fi validată întrucît nu exista nici un act scris. Dacă renunţa, selecţionerul trebuia să dea bani înapoi, lucru care nu-i stă în fire

Decebal Rădulescu
Costin Ştucan

Povestea demisiei lui Anghel Iordănescu s-a terminat ieri la prînz, într-o atmosferă relaxată. După ce, la finele înfrîngerii usturătoare de sîmbătă seară, selecţionerul îşi anunţase decizia "de onoare" de a renunţa la echipa naţională, în interval de 4 zile, acesta a revenit şi a rămas în funcţie. De fapt, Iordănescu a fost de la bun început destul de abil pentru a nu înainta o demisie scrisă, singura variantă şi cea oficială pentru ca hotărîrea să fie validată.

Foto: CĂTĂLIN LUŢU

N-a dat bani înapoi niciodată. În lipsa vreunui act, "s-au vorbit discuţii". Dacă renunţa, Generalul trebuia să dea înapoi o sumă importantă de bani din contract, lucru pe care Iordănescu nu l-a făcut niciodată, nici în Grecia, nici în Arabia Saudită, de unde şi litigiile de la FIFA pe care le-a avut. Cunoscut ca un personaj foarte calculat la bani, Iordănescu a preferat probabil să continue la "naţională", deşi imboldul moral de a demisiona a existat iniţial.

Nu s-a mai votat. Aşa s-a ajuns că ieri, la Comitetul Executiv în care trebuia să se voteze dacă demisia lui Iordănescu va fi sau nu acceptată, membrii n-au avut practic de lucru. Selecţionerul a făcut o analiză amănunţită a meciului cu Danemarca, asumîndu-şi responsabilitatea pentru înfrîngere, dar şi pentru "folosirea lui Filipescu şi introducerea lui Reghecampf", apoi Mircea Sandu a expus situaţia Generalului. Cum nu exista o demisie scrisă, Naşu' (interesat la rîndu-i să nu mai plătească un alt selecţioner) a propus ca Iordănescu să rămînă în funcţie pînă la terminarea preliminariilor, lucru cu care membrii Comitetului Executiv au fost de acord, fără a mai fi nevoie de vot.

STATISTICĂ

Cifrele lui Iordănescu

În faţa cîtorva zeci de ziarişti, Anghel Iordănescu şi-a făcut o analiză a activităţii de pînă acum la echipa naţională. Prin cifrele şi datele pronunţate, selecţionerul a dorit să scoată în evidenţă faptul că a avut timp insuficient la dispoziţie, că a monitorizat mai mulţi jucători din campionatul intern, dar care nu l-au convins, şi s-a plîns că foarte mulţi jucători care evoluează în străinătate nu sînt titulari la echipele lor de club.

- sînt la echipa naţională de un an şi patru luni
- am evoluat în 10 meciuri şi am avut două acţiuni sub formă de turneu de pregătire
- s-au înscris 21 de goluri, un lucru bun, şi s-au primit 12, ceea ce e un punct slab pentru noi
- într-un an şi trei luni am efectuat 30 de antrenamente cu echipa, iar la meciurile amicale i-am avut la pregătire pe băieţi doar cu două zile înainte de joc
- pe tot parcursul mandatului meu am folosit 46 de jucători, din care doar 6 n-au fost folosiţi
- am avut sub urmărire 60 de jucători din campionatul intern, cîţiva sînt talentaţi, dar acum nu se poate pune bază pe ei
- am monitorizat 35 de jucători care evoluează în străinătate, dar pe mulţi dintre ei nu mă pot baza. Nu sînt titulari la echipele lor de club
- am promovat aproape 10 jucători, dar doar doi dintre ei m-au convins, Raţ şi Cernat. Ovidiu Petre şi Vlad Munteanu sînt în scădere de formă
- pentru doar patru meciuri am avut la dispoziţie cîţiva jucători extrem de importanţi: Marius Niculae, Bogdan Lobonţ, Adrian Ilie şi Iulian Filipescu

AUTOCRITICĂ

"Dacă intra Raţ în locul lui Filipescu, poate altul era rezultatul"

Iordănescu îşi reproşează faptul că nu l-a folosit pe rapidist în meciul cu Danemarca

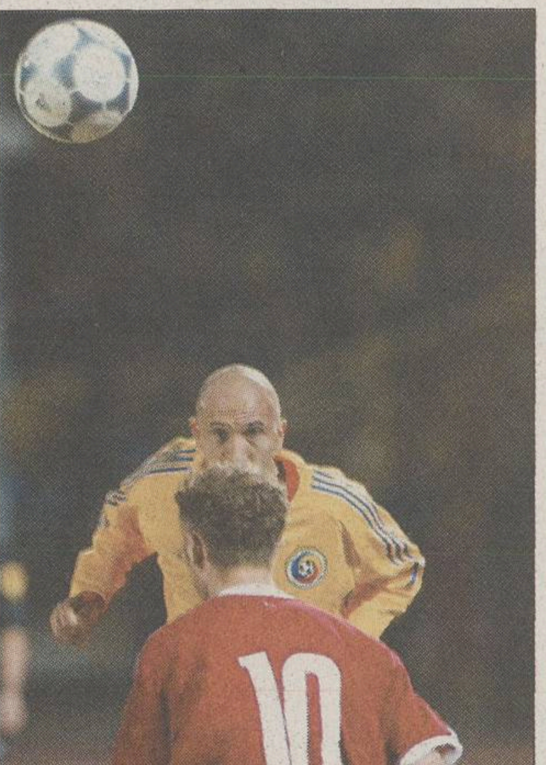
Foto: CĂTĂLIN LUŢU

DUEL INEGAL. *Dacă la înălţime Filipescu n-a avut probleme cu Rommedahl (nr. 10), la viteză a cîştigat net danezul*

Iordănescu şi-a început analiza jocului cu Danemarca printr-o frază pe care o repetase aproape obsesiv pînă atunci: "Eu sînt principalul vinovat pentru tot ceea ce s-a întîmplat sîmbătă". Apoi a vorbit despre felul în care a alcătuit echipa: "Am făcut cîteva greşeli mari. L-am introdus pe Filipescu fundaş stînga şi i-am produs un mare dezavantaj. Simţeam că fluierăturile publicului îmi erau adresate mie. Eu îl pusesem acolo. Îmi pare rău că la pauză n-am făcut două schimbări. Dar nu le-am efectuat pentru că terenul greu şi-a spus cuvîntul. Pancu se văita de genunchi în vestiar, Chivu la fel. Mi-am zis că aş risca, în sensul că se puteau produce şi alte accidentări pe parcursul partidei şi nu mai aveam ce să fac".

Amintindu-i-se că s-au primit goluri extrem de uşor, Puiu a spus: "Sînt supărat că băieţii n-au tăiat jocul. Şi la 1-0, şi la 2-1 trebuia făcut acest lucru. N-am văzut un fault, o simulare de accidentare, trucuri care se folosesc frecvent. La 2-2 îmi venea mie să intru în teren să fac treaba asta".

Regretă că nu l-a folosit pe Raţ. **"L-am introdus pe Filipescu pe partea stîngă, gîndindu-mă în primul rînd la experienţa lui. Aveam soluţia cu Raţ şi am greşit că nu l-am introdus în teren. Poate că altul era rezultatul meciului. Pe Filipescu eu l-am îngropat. El evoluează bine în centrul apărării. Ar mai fi de adăugat că pe finalul partidei, jucătorilor noştri le-a lipsit concentrarea, ei dovedind că deocamdată au un psihic labil".**

REACŢIE

Gigi Becali: "Să facă selecţia cu sufletul curat"

Marius Geantă

Gigi Becali (foto) a primit cu reţinere vestea că Anghel Iordănescu a renunţat la ideea demisiei. "M-aşteptam să se întîmple aşa. Mi-am dat seama după toată regia care a urmat meciului. Dacă tot stau lucrurile aşa, i-aş spune ca în viitor să facă selecţia cu sufletul curat şi n-o să aibă probleme. Chiar dacă primei reprezentative îi lipsesc Hagi şi un antrenor, eu cred că, dacă vor fi chemaţi cei mai buni fotbalişti, avem şanse de calificare", a spus preşedintele Stelei. Becali, care i-a reproşat lui Iordănescu neconvocarea lui Aliuţă, Florentin Dumitru şi Claudiu Răducanu, a afirmat că "oricum, pe Iordănescu nu-l mai vrea nimeni de la federaţie. Selecţionerul ar fi trebuit ales prin votul tuturor internaţionalilor aflaţi în activitate, pentru a nu mai exista influenţe".

Foto: ProSport

"Eu mă aşteptam ca nea Puiu să revină asupra demisiei. Sîmbătă a spus-o la necaz, iar în astfel de situaţii nu ai mintea limpede. Altfel vezi lucrurile după o zi, două de reflecţie. Mi se pare un lucru bun. Nu rezolvam problema calificării dacă se schimba antrenorul. S-a mai procedat aşa şi nu ne-am atins obiectivul"

Dorinel Munteanu

"Bravo! Mă bucur că tot el e selecţioner. Demisia şi-a dat-o la cald, era supărat din cauza rezultatului. Dar nu a jucat nea Puiu. A făcut bine că a rămas"

Bogdan Lobonţ

CREDE CĂ HAGI NU DĂDEA CA GRAVESEN

Golul lui Gravesen l-a intrigat cel mai mult pe Iordănescu. Pentru a explica faptul că o asemenea reuşită se realizează extrem de rar, selecţionerul a propus un pariu. "Pentru mine, Gheorghe Hagi e cel mai bun fotbalist român. Eu vă spun că dacă el reuşeşte să dea gol de acolo, pe un asemenea teren şi sub o asemenea presiune, eu personal îmi dau demisia în faţa dumneavoastră. Din o sută de lovituri, Hagi nu cred că marchează o dată", a spus Iordănescu.

Cine a greşit la goluri

După ce a revăzut jocul pe video, Anghel Iordănescu a comentat la rece greşelile făcute de elevii lui. Selecţionerul a vorbit în special despre fazele din care s-au primit golurile. În comentariul lui, Puiu a pronunţat de cele mai multe ori numele lui Iulian Filipescu. "La 1-1, Iulian trebuia să-l protejeze pe Lobonţ. Un gol ca al lui Gravesen nu cred că se va mai da vreodată. Spuneaţi despre mine că sînt un norocos. S-a văzut că nu prea mi se potriveşte caracterizarea făcută de ziarişti. Lobonţ putea să prindă mingea dacă se retrăgea mai repede, dar nu e mai puţin adevărat că şi Codrea trebuia să-l blocheze pe Gravesen. Pînă la urmă, unul dintre apărători trebuia să-i ia locul portarului. Pe Contra n-am cum să-l acuz pentru autogol, dar cred că Reghecampf putea să nu colaboreze cu Lobonţ. A ales o soluţie greşită. Trebuia să o dea afară. Golurile 2 şi 3 au fost psihologice", a explicat Iordănescu.

ECHIPA NAŢIONALĂ

Foto: CĂTĂLIN LUŢU

FEŢELE LUI NAŞU'. Surprinzător, Mircea Sandu are în bagajul de mimică expresiile pentru durere (foto 1) şi nedumerire (foto 2). Îşi foloseşte ochelarii pentru a-şi ascunde privirile tăioase (foto 3), dar îi şi dă jos pentru a lăsa impresia unui om lipsit de apărare

Naşul superstiţios

Întrebat de ce a părăsit tribuna de pe "Naţional" cînd scorul era 2-2, Mircea Sandu a găsit o explicaţie salvatoare: "Şi la alt meci m-am mişcat un pic de la locul meu şi am înscris"

Costin Ştucan
Decebal Rădulescu

La conferinţa de presă ce a urmat Comitetului Executiv, Anghel Iordănescu a arborat mina unui om extrem de afectat, cum rar a mai fost văzut. La rîndul său, Mircea Sandu s-a prezentat calm, lipsit de aroganţa care-l caracteriza în momentele de succes ale "naţionalei". Fără a mai trage presa de urechi, Naşu' s-a justificat pentru acuzele din ultima vreme legate de destinaţia necunoscută pe care au luat-o banii obţinuţi de federaţie de pe urma calificărilor la turneele finale. "Nu vreau acum să mă justific, dar eu sînt în fotbal de la 12 ani. De 40 de ani, nu am înşelat pe nimeni. Eu tot ce am cîştigat a fost legal".

Poziţiile faţă de politic

Apoi, Mircea Sandu s-a lansat într-un monolog confuz pe tema implicării politicului în fotbalul românesc. Întîi, el a criticat voalat lipsa sprijinului statului, dînd exemplul Ungariei, unde Guvernul a alocat 100 de milioane de dolari pentru stadioane. Cinci minute mai tîrziu, acelaşi Mircea Sandu spunea: "Faptul că după meciul cu Norvegia, Guvernul a spus că alocă banii necesari unui proiect de modernizare a stadionului Naţional spune multe. Gestul de a sprijini rămîne un gest notabil. Că a fost timpul rău, că gazonul a fost cum a fost, asta se analizează. Dar contează că Guvernul şi-a dat interesul".

Nu s-a temut de spectatori

În fine, întrebat de ce a plecat din tribună în timpul meciului cu Danemarca, la scorul de 2-2, Mircea Sandu a ezitat o clipă, apoi a prins din zbor o explicaţie salvatoare: "Sînt probleme de superstiţie. Mi s-a mai întîmplat o dată la un meci să mă mişc de la locul meu numai o clipă şi am marcat. De ce mi-ar fi fost frică de spectatori?".

Spune că e apropiat de jucători

Discuţia a continuat pe tema meciului cu Slovenia, atunci cînd Mircea Sandu n-a intrat în vestiar pentru a-i consola pe "tricolori". "Aşa e. Sînt de acord. Dar eu am stat o oră şi 40 de minute în tribună după meci. Nu s-a vrut a fi un afront la adresa jucătorilor. Eu sînt apropiat de ei. Uitaţi-vă cîţi jucători am adus la federaţie. Ilie Dumitrescu, Ilie Stan, Balint, Doboş, Tudorel Stoica, Mihali. Sînt multe nume. Sînt deschis venirii jucătorilor în corpul tehnic al federaţiei".

"Domnul Guşe"

Un pic mai înţepat a fost Naşu' cînd a trebuit să-i răspundă secretarului general al PSD, Cozmin Guşă, care îi ceruse marţi demisia. Mircea Sandu l-a ironizat pe politician, deformîndu-i numele: "Domnul Guşe? Domnul Guşe nu se poate pronunţa la fotbal".

Popescu mai aşteaptă

Întrebat de ce este blocată infuzia de sînge proaspăt şi în staff-ul administrativ, Naşu' a zîmbit. Cei 4 ani de "hîrţogărie" pe care trebuie să-i petreacă foştii jucători pentru a putea ocupa postul de preşedinte al FRF reprezintă avantajul lui Mircea Sandu într-o eventuală competiţie. "Prin 2006, dacă Popescu va vrea, o să fie susţinut", a spus Naşu', care apoi s-a ridicat, a mulţumit, a transmis "Sănătate!", şi a plecat. Mesajul a fost clar: pînă în 2006, el taie şi spînzură la FRF.

Situaţia jucătorilor din Divizia Fantastică înaintea etapei a 20-a

CEAHLĂUL - FCM BACĂU

Sîmbătă, ora 17:00

Cod	Jucător	Situaţie la zi	Şanse de joc	Cod	Jucător	Situaţie la zi	Şanse de joc
012	Lefter	apt	70%	016	Prunea	titular	100%
055	Domşa	apt	20%	033	Bordeanu	apt	90%
064	Avădanei	apt	60%	043	Ciurlea	accidentat	0
073	Alistar	titular	100%	075	E. Baciu	titular	100%
074	Forminte	apt	80%	084	Ardeleanu	apt	40%
082	M. Ionescu	apt	50%	089	Codreanu	titular	100%
096	Purică	titular	100%	097	R. Ciobanu	titular	100%
127	Botan	"Poli" Iaşi		102	Apostol	apt	60%
129	Botez	apt	50%	113	Bolohan	titular	100%
136	Lupuţ	titular	100%	118	Miu	titular	100%
169	Solomon	apt	70%	134	Nivaldo	suspendat	0
188	C. Ilie	titular	100%	155	Trofin	transferabil	
200	Feizula	apt	40%	180	Pitu	apt	70%
204	M. Nemţanu	apt	80%	196	M. Ilie	FC Oneşti	
227	Axinia	titular	100%	218	Fl. Petcu	apt	60%
236	Enache	titular	100%	245	Ciocoiu	titular	100%
				250	Cursaru	titular	100%

GLORIA - POLI AEK

Sîmbătă, ora 17:00

Cod	Jucător	Situaţie la zi	Şanse de joc	Cod	Jucător	Situaţie la zi	Şanse de joc
013	Cîmpeanu	titular	100%	003	Stîngaciu	nu mai este în lot	
040	S. Costin	apt	70%	031	Angheluţă	apt	30%
045	A. Rus	titular	100%	042	Ir. Voicu	apt	70%
062	Miszti	plecat din lot		052	Şoltuz	titular	100%
066	Bucuroaia	apt	70%	071	Zanc	titular	100%
076	Mîndrean	titular	100%	107	D. Prodan	retras	
115	V. Popa	titular	100%	123	Bălace	apt	30%
126	Velcea	titular	100%	125	R. Stancu	titular	100%
157	Cioloboc	apt	50%	133	M. Nicolae	titular	100%
168	Minteuan	titular	100%	142	S. Cristescu	Divizia C	
176	Sînmărtean	apt	50%	152	Buia	titular	100%
234	Coroian	titular	100%	198	Silvăşan	titular	100%
				199	C. Prodan	apt	70%
				205	Belciug	apt	30%
				209	M. Oprea	apt	70%

STEAUA - ASTRA

Duminică, ora 17:00, TV România 1

Cod	Jucător	Situaţie la zi	Şanse de joc	Cod	Jucător	Situaţie la zi	Şanse de joc
019	M. Tudor	titular	100%	008	Rădulescu	apt	20%
056	Mieilă	apt	30%	054	L. Dobre	titular	100%
083	Mutică	apt	70%	060	C. Dobre	apt	50%
088	D. Bălan	accidentat	0	072	Negoiţă	titular	100%
114	Ghionea	accidentat	0	108	Lăcustă	transferabil	
119	Rădoi	titular	100%	117	Petroesc	titular	100%
148	Falemi	titular	100%	128	Irimescu	titular	100%
154	Neşu	apt	40%	135	V. Ghindaru	apt	50%
161	Paraschiv	suspendat	0	153	Ciorea	apt	10%
167	Liţă	liber de contract		160	Crăciun	titular	100%
182	P. Stoica	titular	100%	170	Mihart	titular	100%
185	Boştină	suspendat	0	171	Danciu	apt	50%
192	Trică	titular	100%	172	Todoran	titular	100%
195	Fl. Dumitru	titular	100%	203	Dăscălescu	titular	100%
214	Opriţa	titular	100%	210	Orlando	apt	40%
243	Aliuţă	titular	100%	213	Costescu	titular	100%
247	Neaga	apt	50%	219	Bîrsan	transferabil	
248	Cl. Răducanu	titular	100%	226	Dună	Metalul Plopeni	
				229	Mihalache	accidentat	0

FC NAŢIONAL - FC BRAŞOV

Sîmbătă, ora 17:00

Cod	Jucător	Situaţie la zi	Şanse de joc	Cod	Jucător	Situaţie la zi	Şanse de joc
017	Vintilă	titular	100%	010	Arcanu	transferabil	
022	Keca	apt	50%	011	Dossey	titular	100%
063	Iordache	accidentat	0	025	Cocan	apt	50%
065	L. Nemţanu	apt	50%	058	Sărmăşan	titular	100%
093	Buta	titular	100%	085	B. Nicolae	titular	100%
099	Fl. Moldovan	apt	50%	091	M. Stan	titular	100%
098	Curt	titular	100%	104	Bodea	titular	100%
103	P. Marin	titular	100%	143	Vasc	Inter Gaz	
149	Olah	apt	50%	150	Buga	titular	100%
156	Potocianu	plecat din lot		162	Stere	apt	80%
173	Coman	titular	100%	183	Isăilă	titular	100%
179	Ov. Petre	titular	100%	207	Onofraş	apt	70%
201	Micici	transferabil		212	M. Luca	transferabil	
228	Sg. Radu	titular	100%	222	Vascko	transferabil	
233	S. Ilie	liber de contract					
240	Caramarin	titular	100%				

FC ARGEŞ - DINAMO

Sîmbătă, ora 17:00, TV România 1

Cod	Jucător	Situaţie la zi	Şanse de joc	Cod	Jucător	Situaţie la zi	Şanse de joc
002	Blid	transferabil		020	Cr. Munteanu	titular	100%
009	Preda	titular	100%	059	Vătavu	apt	80%
030	Necula	transferabil		080	Burcă	apt	80%
038	T. Petre	apt	60%	109	Frăsineanu	apt	80%
049	M. Radu	titular	100%	111	Onuţ	apt	70%
070	Bogoi	apt	80%	116	Kiriţă	suspendat	0
087	Diţă	apt	20%	166	Pîrvu	apt	50%
105	Dancia	apt	50%	178	Tameş	apt	80%
140	Şomcherechi	apt	80%	186	Grigorie	apt	60%
145	A. Chiriţă	titular	100%	190	Stoican	titular	100%
159	Cr. Vlad	apt	20%	191	Fl. Petre	titular	100%
164	Gr. Tudor	transferabil	0	194	V. Munteanu	apt	60%
175	Bălaşa	titular	100%	232	Dănciulescu	titular	100%
211	C. Tănasă	apt	70%	237	Bărcăuan	titular	100%
224	N. Dică	titular	100%	246	Cl. Drăgan	apt	50%
244	Vlădoiu	suspendat	0				

RAPID - U CRAIOVA

Duminică, ora 21:00, Pro TV

Cod	Jucător	Situaţie la zi	Şanse de joc	Cod	Jucător	Situaţie la zi	Şanse de joc
015	R. Lucescu	retras		036	Dunăreanu	apt	50%
018	Dolha	titular	100%	047	Ciocoi	transferabil	
032	Grigore	apt	50%	053	Ursu	Divizia C	
050	I. Voicu	apt	70%	068	I. Rada	apt	80%
079	Maftei	titular	100%	090	Papură	titular	100%
081	N. Constantin	apt	30%	95	Crăciunescu	accidentat	0
106	Perjă	apt	50%	094	Vochin	Ungaria	
110	Şoavă	apt	70%	131	Pleşan	apt	80%
112	Raţ	titular	100%	141	Vigariu	apt	50%
120	Iencsi	titular	100%	177	M. Sava	titular	100%
147	Godfroid	titular	100%	220	Verdeş	apt	70%
181	Bădoi	apt	70%				
189	Ilyeş	apt	70%				
221	R. Niţă	apt	50%				
230	D. Niculae	apt	70%				
241	Fl. Bratu	titular	100%				

UTA - OŢELUL

Sîmbătă, ora 17:00

Cod	Jucător	Situaţie la zi	Şanse de joc	Cod	Jucător	Situaţie la zi	Şanse de joc
005	D. Bogdan	titular	100%	006	Iliuciuc	titular	100%
007	Tufişi	rezervă		027	Sîrghi	plecat din lot	
023	Bier	Divizia C		077	Ad. Toma	titular	100%
024	Zaha	la FC Bihor		092	Pelin	titular	100%
028	I. Dragomir	apt	60%	101	Tofan	titular	100%
034	C. Luca	titular	100%	137	Maleş	apt	50%
044	Panaitescu	titular	100%	163	Arhire	plecat din lot	
057	Panin	titular	100%	225	D. Oprea	titular	100%
078	Baldovin	apt	30%	242	Guriţă	titular	100%
121	Buhuş	scos din lot					
130	Drida	apt	30%				
206	Ianu	apt	30%				
231	Manta	apt	60%				

FARUL - SPORTUL

Sîmbătă, ora 19:00

Cod	Jucător	Situaţie la zi	Şanse de joc	Cod	Jucător	Situaţie la zi	Şanse de joc
014	Curcă	titular	100%	001	Stanca	rezervă	
026	C. Mocanu	accidentat		004	Stăncioiu	titular	100%
035	Şchiopu	titular	100%	029	V. Negru	apt	50%
046	Ad. Voicu	Callatis		037	Necşulescu	Şerif Tiraspol	
051	I. Barbu	apt	80%	048	Musteaţă	transferabil	
067	Abăluţă	transferabil		061	Maxim	apt	50%
100	Senin	titular	100%	069	Farmache	titular	100%
122	Uşurelu	apt	50%	086	Galamaz	titular	100%
138	Dicu	transferabil		124	Lazăr	titular	100%
144	Lungu	titular	100%	132	Cr. Irimia	apt	50%
158	Bădescu	titular	100%	139	Cruceru	apt	50%
165	Chirea	apt	70%	151	T. Bălan	apt	30%
184	Cristocea	titular	100%	174	Pădureţ	titular	100%
202	Bălţoi	accidentat	0	208	Ciubotariu	apt	50%
216	Cr. Negru	accidentat	0	217	Mazilu	titular	100%
223	L. Mihai	apt	80%	235	Diniţă	titular	100%
238	Zicu	apt	70%	239	G. Bucur	apt	50%

Secunzii rămîn pe loc

Iosif Rotariu şi Anton Doboş sînt decişi să rămînă şi în continuare ca antrenori secunzi ai echipei naţionale. "Sînt bucuros că nea Puiu s-a răzgîndit. Această echipă tehnică are datoria de a lupta pînă la capăt şi de a încerca imposibilul", a spus Rotariu, în timp ce Doboş e de părere că "am putea învinge la Copenhaga sau Oslo. Apoi sper ca Bosnia să încurce pe Danemarca sau pe Norvegia". *(Viorel Tudorache)*

De ce ne-au refuzat croaţii

Întrebat despre cauza anulării amicalului cu Croaţia, din 30 aprilie, care trebuia să se dispute în deplasare, Mircea Sandu a răspuns, pe un ton nedumerit: "Am fost surprins cînd am văzut pe site-ul FIFA că echipa Croaţiei joacă pe 30 aprilie un meci în Suedia, la Solna. Am vorbit cu Markovici, preşedintele federaţiei croate, şi mi-a explicat că secretarul lor general aranjase acest meci cu un an în urmă. Noi n-am făcut nici un contract cu croaţii, pentru că am considerat că relaţiile dintre noi sînt excelente. România a fost prima echipă naţională care a acceptat să joace împotriva reprezentativei ţării lor, după recunoaşterea ţării. Cu ucrainenii avem un contract în care scrie, de exemplu, că dacă noi nu ne prezentăm la un meci, plătim despăgubiri 100.000 de dolari". Naşu' a precizat că pentru data de 30 aprilie există discuţii cu federaţiile din Ţara Galilor, Irlanda de Nord, Lituania şi Macedonia.

TEATRU

Dragomir le ştie pe toate

La ieşirea din sediul FRF, preşedintele Ligii, Dumitru Dragomir, a jucat acelaşi rol de actor de telenovele. Cînd a văzut că ziariştii sînt cu ochii pe el, a zîmbit **(foto)** şi a spus: "Haideţi, pregătiţi-vă camerele!". Apoi s-a avîntat în mijlocul presei, vrînd iniţial să nu vorbească. A zîmbit pînă a fost întrebat de meciul cu Danemarca. Atunci, a apelat la unul din trucurile sale, declanşînd o avalanşă de acuze la adresa presei. Cu ochii bulbucaţi şi cu globii oculari mişcîndu-se rapid dintr-o parte în alta, Dragomir a început să ţipe: "Mă scoateţi pe mine vinovat şi pe Mircea Sandu! Jumătate dintre voi n-aveţi habar de fotbal. N-am văzut o analiză de meci pertinentă. O să merg eu la un post de televiziune să spun de ce s-a pierdut jocul". Apoi, Dragomir s-a calmat. A spus că Hagi trebuie mai întîi să o ia de jos, nu să preia dintr-o dată "naţionala". "Nu putem proceda ca pe vremea comuniştilor. Numai ăia puneau un croitor director de fabrică".

Foto: CĂTĂLIN LUŢU

Schimbări pentru etapa a 20-a

INTERNET
www.prosport.ro
şi www.diviziafantastica.ro

TELEFON AUTOMAT
(021) 209.20.92

OPERATORI
(021) 253.15.42
(021) 253.15.43
(021) 253.15.52

Azi, între orele 12:00 şi 18:00, se pot face schimbări pentru etapa a 20-a. Adresele noastre de Internet şi telefonul automat funcţionează nonstop.

EDIŢIA A VII-A

Înscrie-te în Divizia Fantastică!

Pentru a intra în Divizia Fantastică ediţia 2003-2004 cu un singur lot ai nevoie de 10 milioane de Dolari Fantastici şi de un talon de înscriere. Dolarii Fantastici se găsesc zilnic în ProSport şi au valori de la 1 la 3 milioane. Trimite plicurile tale cu dolari şi taloane pe adresa **OP 31, CP 16, sector 2, Bucureşti.** Pentru relaţii suplimentare poţi suna la numărul de telefon **(021) 205.22.54.**

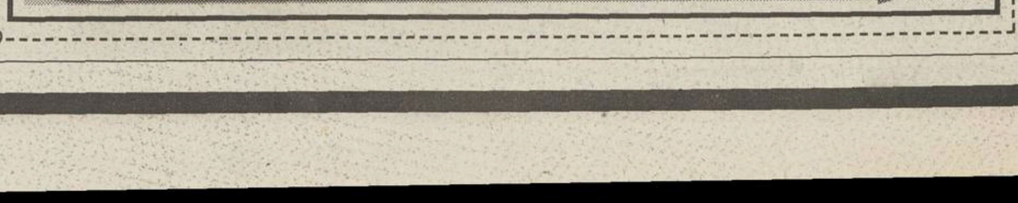

DANEMARCA

Cu glezna în ceaţă

Speriat la Bucureşti, apoi liniştit la Copenhaga, Christian Poulsen a fost operat ieri în Germania. Pentru o leziune la ligamentele gleznei drepte

Theodor Jumătate

Poulsen are fractură. Poulsen n-are fractură, numai o contuzie teribilă. Greşit. Ce n-au aflat românii şi danezii, ale căror diagnostice au fost eronate, au descoperit nemţii, după o rezonanţă magnetică. Accidentarea nu e nici atît de gravă, dar nici prea uşoară: mijlocaşul lui Schalke s-a ales cu o leziune la ligamentele gleznei drepte.

"Dublă ruptură", a susţinut bisăptămînalul "Kicker", veste negată de internaţionalul danez. "Nu sînt complet rupte", a declarat jucătorul de 23 de ani, acuzîndu-l pe Ganea pentru "un tackling brutal. Mi-a lipit crampoanele de gleznă". Tot el a adăugat: "Aş fi putut alege: să aştept o recuperare normală sau să mă operez, oricum intervenţia chirurgicală nu era foarte dificilă. Am preferat a doua variantă. După discuţiile cu doctorii am ajuns la concluzia că e o soluţie mai bună pentru viitor".

Între 3 şi 6 săptămîni. A fost operat ieri dimineaţă în Germania, de chirurgul Ralf Walter, la clinica Castrop Rauxel de lîngă Gelsenkirchen. "Mi s-a spus că voi lua o pauză de minimum trei săptămîni", a afirmat Poulsen, în timp ce specialiştii au anunţat şi perioada maximă: o lună şi jumătate.

Foto: CĂTĂLIN LUŢU

NU S-A VĂZUT. Poulsen tocmai a fost accidentat. Danezii au protestat, dar Ganea nu a primit nici măcar cartonaşul galben

Tofting la închisoare

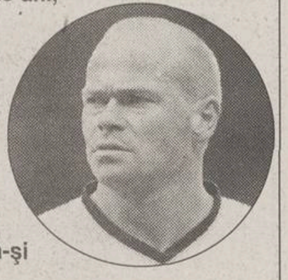

Un fost internaţional danez, Stig *Tofting (33 de ani, foto)*, liderul vikingilor pînă în 2002 şi "profesorul" lui *Gravesen*, nu va mai face apel pe 10 aprilie, acceptînd să-şi petreacă *următoarele patru luni în spatele* gratiilor. La sfîrşitul anului trecut, tribunalul din Copenhaga l-a condamnat la închisoare pentru vătămare corporală, după ce în vara lui 2002 a agresat două persoane într-*un bar. Fostul mijlocaş al lui Bolton*, concediat de clubul englez în martie, speră să găsească un club pînă cînd va fi închis.

▶ GRAVESEN A ACUZAT ZIARIŞTII DANEZI

Într-un interviu acordat cotidianului "BT", Thomas Gravesen, faimosul chelios care ne-a înscris un gol de la 45 de metri, i-a criticat pe ziariştii danezi. "Dacă te uiţi la meciul cu România vezi cum Ganea l-a distrus pe Poulsen, iar Mutu a încercat şi el să-şi copieze colegul de cîteva ori. Dar aceste lucruri nu au apărut în presa daneză. În schimb, dacă noi loveam vreun adversar, imediat eram pe prima pagină", s-a plîns jucătorul lui Everton, concluzionînd: "Şi pe noi trebuie să ne înţelegeţi".

Ofertele lui Olsen

Morten Olsen a admis că a primit mai multe oferte de cînd a devenit selecţionerul Danemarcei. Tehnicianul de 53 de ani a declarat: "Am fost curtat de cluburi din Germania, Italia şi Spania, propunîndu-mi-se să conduc şi o altă «naţională». Recunosc că mă gîndesc să revin la o echipă de club, să lucrez zilnic cu jucătorii". Olsen nu şi-a dat demisia niciodată: "Am rămas mereu pînă cînd alţii au spus «nu»". Legat de faptul că, într-un moment excelent al "naţionalei" daneze, a refuzat trecerea la VfL Wolfsburg, care îi oferea un salariu anual de 1,4 milioane de euro, el a afirmat: "S-ar putea spune că n-am învăţat nimic".

ANGLIA

Iritaţi de calmul suedez

Suporterii "naţionalei" Angliei i-au reproşat selecţionerului Sven Goran Eriksson că nu ţipă la jucători în timpul meciurilor

Getty Image

GLACIAL. Sven Goran Eriksson încearcă să-i ignore pe fanii englezi, fiind convins că rezultatele îl vor menţine pe banca tehnică a "naţionalei"

Daniel Scorpie

Englezii şi-au pierdut calmul. Nu e vorba de jucători, ci de fani. A reuşit să-i scoată din sărite un suedez. Nimeni altul decît selecţionerul Sven Goran Eriksson. Suporterii s-au cam săturat de mutra lui glacială şi îl atacă tot mai dur. Tocmai în ajunul derbyului grupei a 7-a, cu Turcia, cotidianul "The Sun" a publicat cîteva din lucrurile care i se impută lui Eriksson.

"Nu ţipă niciodată". Totul a început în vară, după eliminarea în "sferturile" Mondialelor, 1-2 cu Brazilia. Fanii l-au criticat pe suedez pentru modul cum a privit de pe margine eşecul elevilor săi. N-a ţipat, n-a gesticulat şi n-a dat ordine, afişînd o resemnare enervantă. La fel s-a comportat în preliminariile Euro 2004 şi nici nu sînt semne că se va transforma. "Dacă vor pe cineva care să urle la jucători, ar trebui să aducă alt manager. Nu este stilul meu şi nu intenţionez să-mi schimb caracterul. Ar fi şi greu la vîrsta mea", s-a justificat Eriksson.

"Sînt prea pesimişti". Pledoaria defensivă nu s-a oprit aici. Suedezul a contraatacat, susţinînd că lumea e prea pesimistă în Anglia: "Ce contează dacă ţipi sau nu? Important rămîne să cîştigi. E singura cale să pui capăt criticilor. Dacă spun 10 cuvinte în plus credeţi că jucătorii pricep mai bine ce vreau să facă în teren? Nu înţeleg de ce ne irosim energia ca să ne imaginăm lucruri care nici nu s-au întîmplat. Adică, o înfrîngere în faţa Turciei".

"Poate Guneş îmi vrea postul"

Eriksson n-a părut prea afectat după ce presa britanică a dezvăluit că Turcia a avut un spion în cantonamentul de la "Slaley Hall", unde a filmat toată şedinţa de luni. Nici de declaraţiile selecţionerului Senol Guneş, care a zis că suedezul se teme că va fi demis în cazul unui rezultat negativ în partida de la Sunderland. "Nu mă simt sub presiune. Nu sînt deloc îngrijorat. Poate Guneş se gîndeşte să-mi ia slujba. În această situaţie însă, ar trebui să se mai înfiinţeze încă un post, pentru că eu ţin să mi-l păstrez", a mărturisit Eriksson.

TVmania şi PHILIPS îţi schimbă imaginea

TVmania şi Philips te provoacă să încerci o nouă dimensiune a imaginii şi a sunetului. Intră în concurs şi ai şansa să câştigi cele mai performante sisteme audio-video.

Câştigă premii de peste 20.000 EURO

1X 12.000 EURO marele premiu
5X 800 EURO premiul I
10X 230 EURO premiul II
20X 90 EURO premiul III
Câştigă premii de peste 20 000 euro!
TVmania
12.900 lei
Programele TV complete 4-10 aprilie 2003
> ÎNGERUL PĂZITOR
MAMA LUI ADELIN PETRIŞOR SE ROAGĂ ÎN FIECARE ZI PENTRU FIUL SĂU
> FĂRĂ CHEF
OSCAR O CEREMONIE LIPSITĂ DE STRĂLUCIRE
> LA MINTEA COPIILOR
DAN NEGRU ARE JUCĂRIE NOUĂ
MAREA PROVOCARE
O EMISIUNE CU GRAD MARE DE PERICULOZITATE
106 CM
42PF9964
LX7000SA
63 CM
25PT5107
DVD625
DVD625
AX2200

ROMÂNI

"A fost greşeală de portar"

Întors la Wolfsburg, Dorinel Munteanu a comentat pentru cotidianul "Wolfsburger Nachrichten" înfrîngerea suferită cu echipa naţională, sîmbătă, în faţa Danemarcei (2-5). "Mie mi-a mers bine, dar jocul nostru în ansamblu a fost o catastrofă", a declarat Dorinel, care a pus golul prin care danezii au făcut 2-2, cel marcat de Gravesen de la 45 de metri, în seama lui Bogdan Lobonţ: "O greşeală de portar a dus la egalare".

Încă un an la Ajax?

Leo Beenhakker, directorul tehnic al lui Ajax, pretinde că la ora actuală nu există nici o ofertă concretă pe adresa lui Cristi Chivu şi de aceea clubul nici nu s-a gîndit la un înlocuitor pentru internaţionalul român. Beenhakker nu exclude nici posibilitatea ca actualul căpitan al echipei să evolueze şi sezonul viitor tot la Ajax.

Golgeterul lui Getafe

Cu trei goluri marcate în ultimele cinci partide jucate în Segunda, Gheorghe Craioveanu a ajuns la cota 7 în acest sezon, devenind golgeterul lui Getafe. "Aş fi mulţumit să înscriu între 10 şi 15 goluri pînă la finalul campionatului", a declarat Craioveanu cotidianului "Marca".

Ilie continuă recuperarea

Adi Ilie a avut şi miercuri un program de pregătire separat faţă de restul coechipierilor de la Alaves. Internaţionalul român, care în ultimul timp s-a plîns de dureri de spate, a făcut alergări uşoare, după care a intrat în sala de forţă.

CE UNDER 21

Înfrîngere pentru Mihai Stoica

Reprezentativa de tineret a Armeniei, pregătită de Mihai Stoica, a încasat o severă corecţie, 0-5, în meciul susţinut marţi contra selecţionatei similare a Spaniei. Gazdele au marcat primele trei dintre goluri, prin Arteta şi Portillo (2), restul fiind autogoluri ale elevilor lui Stoica.

Victorii la scor

În grupa a doua, din care fac parte şi "tricolorii", reprezentativele de tineret ale Danemarcei şi Norvegiei s-au impus la scor în meciurile susţinute marţi. Danezii au învins cu 3-0 în faţa Bosniei-Herţegovina, prin golurile înscrise de Bechmann şi Kahlenberg (2). La rîndul lor, norvegienii au cîştigat cu 5-0 confruntarea susţinută în deplasare cu Luxemburg, goluri Solli, Pedersen, Kardas, Ludvigsen şi Gashi.

EURO 2004

Georgia fără selecţioner

Pentru Alexandre Chivadze, meciul de aseară, cu Elveţia, a fost ultimul pe banca reprezentativei Georgiei. Decepţionat după înfrîngerea suferită sîmbătă, 1-2 cu Irlanda, Chivadze şi-a anunţat demisia încă de marţi seară, dar a fost convins de preşedintele federaţiei, Merab Jordania, să conducă echipa şi împotriva "naţionalei" Ţării Cantoanelor.

DE 1 APRILIE

Beckham în Japonia

Ziarele japoneze apărute pe 1 aprilie, ziua păcălelilor, şi-au anunţat cititorii că internaţionalul englez David Beckham a decis să părăsească pe Manchester United pentru a evolua începînd din sezonul viitor în campionatul Ţării Soarelui Răsare.

BOX

Memoriu de la Botoşani

Conducerea CS Botoşani a trimis ieri un protest FRB ca urmare a excluderii din viaţa sportivă a pugilistei Gabriela Chihaia. Aceasta a fost prezentă la sfîrşitul săptămînii trecute la CN de la Baia Mare, dar nu a fost lăsată de organizatori să concureze, deoarece fusese suspendată cu cîteva zile înainte pentru grave abateri disciplinare la Cupa României (Iaşi, 17-22 februarie). Antrenorul sportivei, Victor Apetrei, susţine că, la Iaşi, Chihaia a fost furată de arbitri în finală. La Cupa României, botoşăneanca şi-a ieşit din fire şi, în momentul decernării medaliilor, a împins-o de pe podium pe cîştigătoarea competiţiei.

FORMULA 1

Fără neveste la standurile BMW

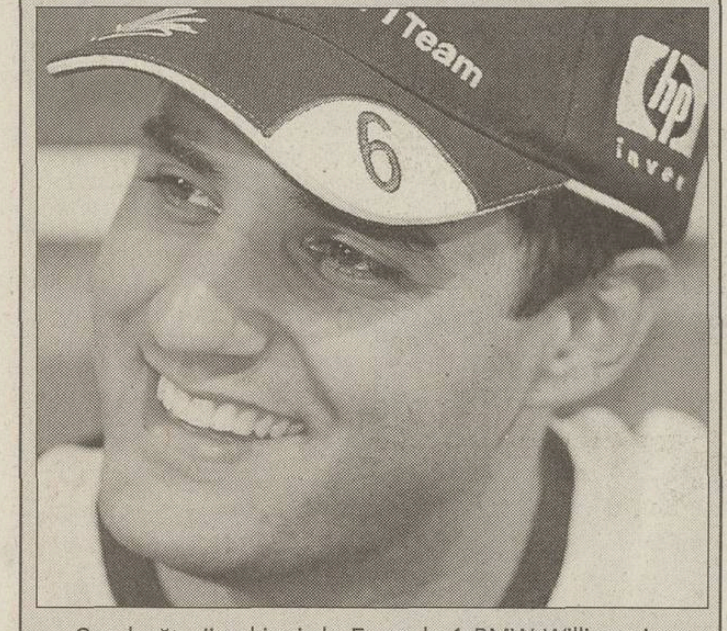

Conducătorii echipei de Formula 1 BMW Williams intenţionează să le interzică soţiilor celor doi piloţi, Ralf Schumacher şi Juan Pablo Montoya **(foto)**, accesul la standuri înaintea curselor. "Ralf şi Juan Pablo îşi pierd pur şi simplu concentrarea, ceea ce le afectează evoluţia din timpul cursei", a motivat directorul tehnic al echipei, Patrick Head.

INFO

BASCHET / VIRGIL MIULESCU este noul antrenor al echipei masculine CSU Asesoft Ploieşti. Miulescu, fost jucător al prahovenilor, îl înlocuieşte pe banca tehnică pe sîrbul Mladen Jojici, care a acceptat o ofertă de la un club din Arabia Saudită. **(Anastase Vlăsceanu, Ploieşti)**

HANDBAL / PROFITÎND de întreruperea Ligii Naţionale, HC Minaur Baia Mare va efectua, după 15 aprilie, un turneu de verificare la Chişinău. Turneul a fost intermediat de preşedintele federaţiei moldovene, Nicolae Vizitiu. Pînă la plecarea spre Chişinău, băimărenii vor mai susţine meciuri de pregătire cu Armătura "U" Agronomia Cluj. **(Ioan Petruşan, Baia Mare)**

VOLEI / FORMAŢIA feminină Unic Piatra Neamţ s-a calificat în finala playoff-ului, învingînd în al doilea meci al finalei echipa "U" Amici Bacău cu 3-2 în deplasare. Nemţencele cîştigaseră şi prima întîlnire a semifinalelor cu 3-0. Cealaltă finalistă e RATB Petrom, care a trecut în cea de-a doua partidă a semifinalei de Rapid CFR cu 3-1, pe terenul giuleştencelor. În meciul 1 RATB obţinuse victoria cu 3-1. **(Marcel Mihalcea, Piatra Neamţ, Petre G. Nicolae)**

VOLEI / DINAMO a produs ieri surpriza, eliminînd în semifinale pe campioana la masculin, Petrom Ploieşti. După ce în primul meci bucureştenii trecuseră cu 3-2 de prahoveni, ieri, în întîlnirea a doua au învins cu 3-1. "Cîinii roşii" vor întîlni în finală pe Deltacons Tulcea. **(Petre G. Nicolae)**

OMNISPORT / ÎN URMA aprobării proiectului de către Consiliul Local Cluj, în luna aprilie, 370 de sportivi vor beneficia de masă gratuită, timp de 9 luni. Costurile sînt estimate la 4 miliarde de lei, iar lista cu sportivii a fost întocmită de DTSJ în funcţie de rezultatele obţinute anul trecut. Aproximativ 220 de sportivi vor lua masa la cantina Primăriei, ceilalţi urmînd a fi repartizaţi la alte cantine din oraş. **(Adina Oşan, Cluj)**

TENIS DE MASĂ / REZULTATE înregistrate de români în cadrul CE de la Courmayeur (Italia): dublu mixt, turul doi: L. Blaszczyk/O. Bădescu-S. Ignatovici/M. Safran 3-2 (13-11, 8-11, 8-11, 11-8, 11-1); A. Filimon/M. Olsson-A. Rushton/J. Parker 3-0 (11-10, 11-7, 11-7); C. Cioti/A. Năstase-I. Rubţov/A. Erdelji 3-1 (5-11, 11-8, 11-5, 11-2); dublu: T. Boros/M. Steff (Cro/Rom)-B. Ozturk/A. Sen (Tur) 3-0 (11-8, 11-6, 11-7); A. Năstase/C. Vaida (Rom/Cro)-L. Creemens/C. Nouwen (Ola) 3-0 (11-3, 11-7, 11-9); A. Wenneberg/M. Eggel (Nor/Elv)-S. Tomazini/N. Voiculescu (Slo/Rom) 3-2 (9-11, 11-9, 11-8, 5-11, 11-9); **masculin, calificări, turul 2:** Călin Toma-Sunay Atakan (Tur) 4-0 (14-12, 11-9, 11-5, 11-6).

TENIS / RUXANDRA DRAGOMIR s-a calificat ieri în turul al doilea al turneului de dublu de la Casablanca. Alături de croata Silvija Talaja, ea a eliminat cu 6-2, 2-6, 6-1 cuplul Rita Grande-Patricia Wartusch, principalul favorit al turneului. Acesta este primul turneu al Ruxandrei Dragomir Ilie după o pauză de aproximativ un an şi jumătate.

TENIS / DUBLUL Gabriel Moraru-Ion Moldovan s-a calificat în semifinalele Masters-ului de la Icici (Croaţia), ultimul turneu din cadrul unui satelit desfăşurat pe durata a patru săptămîni şi dotat cu premii totale de 25.000 de dolari. Cei doi, favoriţi numărul 2, au învins în "sferturi" perechea Laszlo Fono-Gianluca Luddi (Ung/Ita) cu 6-4, 6-2. La simplu, Moldovan (667 ATP) a trecut în primul tur de Bora Celiscak (Cro), 6-4, 1-6, 6-4, iar Moraru (488 ATP) a eliminat un alt român, pe Adrian Ungur, cu 6-3, 6-4.

TENIS / OANA GOLIMBIOSCHI (396 WTA, cap de serie 7) a ajuns în runda secundă a turneului de 10.000 de dolari de la Napoli (Italia), disputat pe zgură. Ea a cîştigat în faţa Emiliei Desiderio (Ita) cu 7-5, 7-6. La dublu, alături de unguroaica Eszter Molnar, românca a avansat în "sferturi" după victoria cu 7-6 (6), 6-2 asupra cuplului Morena Debernardi-Barbara Polidoro (Ita).

TENIS / REZULTATE, Sarasota, 140.000$, zgură, turul 1: Suarez (Arg)-Dokici (Iug, 1) 6-3, 6-3; Mîşkina (Rus, 2)-Loit (Fra) 6-0, 6-3; Martinez (Spa)-Sugiyama (Jap, 4) 6-2, 7-5; Dementieva (Rus, 5)-Pisnik (Slo) 3-6, 6-4, 6-1; Pistolesi (Isr, 6)-Krasnoruţkaia (Rus) 6-1, 1-6, 6-2; Tuliaganova (Uzb)-Panova (Rus, 8) 6-3, 7-5; Majoli (Cro)-Kurnikova (Rus) 6-4, 4-6, 6-4; Fernandez (Arg)-Drake (Can) 6-4, 2-6, 6-4; Molik (Aus)-Schett (Aut) 2-6, 6-1, 6-0; Matevzic (Slo)-Hopkins (SUA) 7-6 (7), 3-6, 7-6 (5); **Casablanca, 110.000$, zgură, turul 1:** Neffa De Los Rios (Par)-Razzano (Fra, 1) 6-3, 6-0; Koukalova (Ceh, 5)-Jankovici (Iug) 6-4, 1-6, 6-2; Kurhajcova (Svk)-Martinez Granados (Spa, 9) 6-2, 6-4; Wartusch (Aut)-Santangelo (Ita) 6-4, 6-3; Pucek (Blr)-Kloesel (Ger) 6-1, 3-6, 7-5; Leon Garcia (Spa)-Muller (Ger) 6-1, 6-2; An. Serra Zanetti (Ita)-Sfar (Tun) 6-3, 6-3; Fislova (Svk)-Mouhtassine (Mar) 6-7 (3), 7-5, 6-4; Medina Garrigues (Spa)-Kostanici (Cro) 7-5, 6-2; Camerin (Ita)-Kuti Kis (Ung) 7-6 (4), 7-6 (4).

FORMULA 1 / ALEXANDER WURZ, pilotul de teste de la McLaren, a dezvăluit faptul că a fost suspect de pneumonie atipică. Imediat după întoarcerea sa de la Marele Premiu al Malaysiei, Wurz prezenta simptomele maladiei care a ucis pînă acum peste 60 de persoane. "Am fost testat şi băgat în carantină. Am stat timp de 24 de ore în spital, pînă cînd testele de sînge au arătat că nu aveam pneumonie atipică", a povestit austriacul.

Acest număr a fost tipărit în 94.000 exemplare

Tirajul ProSport este certificat de BRAT

BIROUL ROMÂN DE AUDIT AL TIRAJELOR

Analiza BRAT a fost realizată de Deloitte & Touche Romania SRL

ATLETISM

Control complet

După ce a revenit în ţară luni seară, campioana mondială la maraton Lidia Şimon a efectuat ieri vizita medicală obligatorie la INMS

Foto: LUCIAN IONIŢĂ

CONECTATĂ LA APARATE. *Din rîndul testelor la care a fost supusă Lidia nu a lipsit nici luarea tensiunii*

Lucian Ioniţă

E abia 7:45 şi Lidia împreună cu soţul ei, Liviu, sînt deja pe holurile Institutului Naţional de Medicină Sportivă. "E programată la 8:00, dar nu-i frumos să întîrzie pentru că mai aşteaptă şi alţii la vizita medicală", spune Liviu. Nu trec prea multe minute şi o asistentă o pofteşte pe Lidia în primul cabinet.

Vizita medicală la INMS este foarte complexă. Pe parcursul a cîtorva ore sportivul e nevoit să treacă pe la mai multe cabinete. Se începe de la parter, unde i se fac anumite analize, pe urmă urcă la etajul întîi pentru altele, apoi merge pentru un consult de neurologie şi psihologie sportivă. După vizita la stomatolog, Lidia revine pentru probele fizice într-o încăpere de la etajul întîi. În final, excursia prin cabinete se termină la parter, în laboratorul de radiologie.

E 10:30 şi toată treaba e terminată. "Mă cunoaşte lumea pe aici, că de 11 ani vin mereu", explică Lidia faptul că totul nu a durat aşa de mult cît prevedea. "Rezultatele testelor pe care le-am făcut sînt bune, totuşi mai trebuie să aştept cîteva zile pentru analizele de sînge şi de urină", adaugă ea. Îşi ia apoi echipamentul şi începe un antrenament pe terenul din apropiere. Deşi a născut abia în urmă cu 3 luni, campioana mondială şi-a reluat rapid pregătirile. Bebeluşul e un vis împlinit. Acum urmează altele. Pe şosea şi pe stadion.

Soţ grijuliu

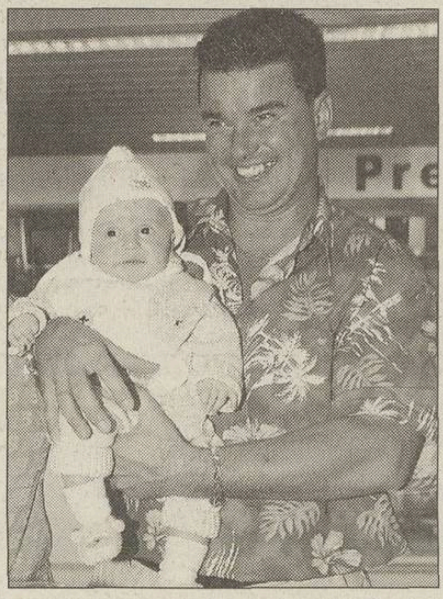

Liviu Şimon *(foto, dreapta)* a stat cu Lidia la INMS pînă ce aceasta a intrat în cabinetul stomatologic. În tot acest timp el a aşteptat-o alături de un prieten la intrarea în institut povestindu-i acestuia tot ceea ce face Christian, băieţelul în vîrstă de 3 luni al soţilor Şimon *(foto, stînga)*. "Acum, de cînd am venit în ţară, am mai scăpat de el. L-au luat bunicii, părinţii Lidiei, şi nu-i mai dau drumul pentru că le e foarte drag. Creşte destul de repede şi a început să i se formeze personalitatea. Nu mai vrea să doarmă în pătuţul lui", povesteşte Liviu.

EMBARGO LA INFORMAŢIE

În America ştirile despre ceea ce se întîmplă în România ajung destul de greu. Dovadă e faptul că Liviu nu auzise mai multe despre meciul România-Danemarca decît că ai noştri au pierdut cu 5-2 şi că s-a sesizat şi premierul Adrian Năstase în legătură cu starea terenului. "Păi, dacă s-a ajuns şi la Guvern, e grav!", a mărturisit acesta. Nici Lidia nu era la curent cu povestea rezultatelor trucate din atletismul românesc. "Am auzit ceva, dar nu cunosc amănunte şi nici nu vreau să mă implic", a mărturisit ea.

Ţinta: aur la Olimpiadă

Lidia Şimon şi-a început deja antrenamentele, dar nu la nivel maxim. "E greu să alergi din nou după un an de pauză", mărturiseşte ea. Obiectivul apropiat al alergătoarei de maraton este participarea la un concurs în iulie şi apoi la Campionatele Mondiale din august, de la Paris. Pe termen lung tot ceea ce îşi doresc soţii Şimon este medalia de aur la JO. "Are argint la Olimpiada de la Sydney, dar pentru unii numai aurul este o medalie bună", este părerea lui Liviu.

RUGBY

La mila ministerului

Echipa naţională a României mai are nevoie de 200.000 de dolari pentru a pregăti în cele mai bune condiţii Campionatul Mondial din luna octombrie

Foto: CRISTI PREDA

LIMITĂ. *Pînă pe 1 august antrenorul Bernard Charreyre va trebui să anunţe lotul României pentru Cupa Mondială*

Marian Ursescu

Octavian Morariu, preşedintele Federaţiei Române de Rugby, a declarat că pentru pregătirea şi participarea la Cupa Mondială din Australia echipa ar avea nevoie de 500.000 de dolari. "Suma include absolut tot, de la pregătire, medicamente şi echipament, pînă la salariile jucătorilor. Rugbyştii români vor trebui plătiţi de federaţie pentru perioada cît vor fi angrenaţi cu reprezentativa României, deoarece cluburile la care evoluează nu le vor mai da nici un ban. Din totalul de 500.000 de dolari, noi am făcut rost de 300.000. Restul i-am cerut la Ministerul Tineretului şi Sportului", a spus Morariu.

În cazul în care nu se vor primi aceşti bani, echipa României va trebui să schimbe planul de pregătire. "Nu vom mai putea asigura formaţiei cele mai bune condiţii şi, ca atare, nici nu vom putea să le cerem prea mult jucătorilor. Sper însă să nu ne confruntăm cu astfel de probleme, pentru că suma cerută este infimă. Rugbyul a rămas printre puţinele sporturi de echipă care participă la o competiţie mondială", a încheiat oficialul român.

"Nici noi nu avem stadion!"

Preşedintele FRR Octavian Morariu *(foto)* s-a plîns de faptul că "naţionala" României nu are un teren în Capitală unde să întîlnească o formaţie de top din rugbyul mondial. "Nici un stadion nu se prezintă la standarde internaţionale. Tocmai de aceea noi dorim să construim, în cel mai scurt timp, o arenă pentru echipa reprezentativă pe actuala bază «Tineretului»", a declarat Morariu.

Pînă atunci, pe 14 iunie, România va întîlni selecţionata Angliei County la Constanţa. "Am fi dorit să jucăm pe «Dinamo», britanicii vizitaseră stadionul şi-şi dăduseră acordul, dar clubul bucureştean ne-a transmis acum cîteva zile că nu ne mai pot primi acolo pentru că se vor face nişte reparaţii", a adăugat preşedintele FRR.

Alpinism, canoe şi rafting

Jucătorii "naţionalei" României vor urca după perioada de vacanţă din luna iulie în cantonament în munţii Pirinei. "Antrenorul Bernard Charreyre a stabilit deja programul de la Menghina de la Quillan. Jucătorii nu vor vedea mingea de rugby cît timp vor rămîne acolo, dar vor dormi în corturi, vor face alpinism, canoe şi rafting pe rîurile foarte rapide care sînt în zonă, îşi vor face singuri mîncare şi vor fi supuşi la curse de orientare pe timp de noapte. Acest stadiu va dezvolta, cu siguranţă, spiritul de echipă şi va forma o coeziune între rugbyşti", a declarat Octavian Morariu.

Vizită la Antipozi.

Managerul reprezentativei României, Enciu Stoica, va pleca pe 24 aprilie în Australia pentru a participa la o întîlnire cu reprezentanţii celorlalte echipe. "Vom vedea condiţiile de care o să ne bucurăm acolo şi va trebui să alegem cartierul general unde va locui echipa noastră pe perioada turneului final. Este prima dată cînd s-au făcut invitaţii pentru asemenea problemă, ceea ce denotă un maxim de profesionalism din partea organizatorilor", a declarat Enciu Stoica.

NECAZURI

Regal fără Lomu?

Victimă a unei boli renale, cel mai cunoscut rugbyst al planetei, Jonah Lomu, ar putea lipsi de la Campionatul Mondial găzduit de Australia în luna octombrie

Gulliver / Allsport

Marian Vişu

La 28 de ani, Jonah Lomu **(foto dreapta)** este jucătorul emblematic al actualei generaţii All Blacks şi prezenţa sa în Australia ar fi benefică Mondialului din toamnă. Un comunicat al federaţiei neozeelandeze a şocat ieri lumea rugbyului: Lomu, victima unei afecţiuni renale încă din 1996, acuză agravarea bolii şi va sta departe de teren cel puţin o lună, iar participarea sa la competiţia de la Antipozi intră sub semnul incertitudinii.

Chiar dacă problema de sănătate care chinuie aripa de forţă a reprezentativei All-Blacks este cunoscută de mult timp, vestea s-a înfipt adînc în inimile suporterilor neozeelandezi. Sindromul nefrotic, boală ce reduce cantitatea de proteine din sînge şi provoacă anemia, de care suferă Lomu, a fost descoperit în urmă cu 7 ani şi de atunci a urmat un tratament regulat ce părea să aibă efect. Ultimele analize spun însă altceva.

Momente de vîrf ale carierei

1994	Cel mai tînăr debutant în selecţionata Noii Zeelande (19 ani şi 45 de zile)
1995	Cel mai tînăr jucător care înscrie 10 încercări într-un meci test; primul rugbyst neozeelandez care reuşeşte 4 încercări într-un meci cu Anglia; Sportivul anului în Noua Zeelandă; este selectat în "Cea mai bună echipă a tuturor timpurilor"
1997	Este desemnat printre cei mai buni 5 sportivi din lume
1998	Medaliat cu aur la CM de rugby în 7; devine jucătorul cu cele mai multe eseuri înscrise
2003	Înscrie al 160-lea eseu pentru All-Blacks, pentru care adună a 212-a selecţie.

KAIAC-CANOE / REPORTAJ

Adio vîslitului pe uscat!

Săptămîna trecută, angajaţii complexului "Nicolae Navasart" au ieşit cu şalupa pentru a sparge gheaţa de pe Snagov, iar marţi lotul naţional a făcut cunoştinţă cu apa

Luminiţa Diculescu

Deşi avea programat să iasă pe apă la începutul lui martie, lotul naţional a fost obligat să se antreneze la Bascov, din cauza gheţii groase de pe lacul Snagov. Antrenorul coordonator al lotului, Ivan Patzaichin, spune că nu-şi aminteşte ca, în 35 de ani de cînd trăieşte în sfera acestui sport, să mai fi fost vreodată apa îngheţată la finele lui martie.

Prima care se apropie de lac este Blanche, căţeluşa în vîrstă de 11 ani a celui care a fost desemnat cel mai valoros canoist al lumii din toate timpurile. După reacţia ei, o schelălăitură îngrozită, înţelegi că apa nu are mai mult de două-trei grade peste zero. Cu toate astea, elanul sportivilor nu este tăiat. La încălzire, grupul fetelor, dominat de vedetele Lidia Rusănescu, Florica Vulpeş şi Alina Ciurescu, toate medaliate cu argint continental, degajă bună dispoziţie. Rîd şi glumesc. Cea mai vîrstnică e Lidia, are 21 de ani. "Chiar ne bucurăm că ieşim pe lac, nu contează că apa e rece. E incomparabil mai bine decît în sală, la simulatoare. Vîslitul pe uscat nu-ţi dă nici o satisfacţie", spune ea.

Pe cont propriu. La distanţă de cîţiva metri sînt băieţii, avîndu-i în centru pe campionii olimpici Florin Popescu şi Mitică Pricop. Sînt serioşi şi tăcuţi. Parcă vasta experienţă competiţională şi cei cîţiva ani în plus faţă de fete nu le-ar permite un alt comportament. Şi în apă tot fetele au intrat primele şi au plecat în turul lacului prin partea stîngă. Băieţii au luat-o în dreapta. Deocamdată, fiecare vîsleşte în canoe de unu. Vor mai trece însă timp şi probe de verificare pînă cînd antrenorii Ivan Patzaichin, Igor Lipalit şi Maria Aftenie vor decide componenţa bărcilor pentru Mondialele de la Atlanta, din vară.

Obiective diferite

Atlanta va găzdui CM din august, care sînt criteriu de calificare la JO de la Atena, de anul viitor. Doar primele 6 clasate vor avea acest drept. În vreme ce canoiştii pleacă la Atlanta cu gîndul la cît mai multe clasări pe podium, fetele de la kaiac vor doar să obţină calificarea. Florica Vulpeş (foto), componentă a echipajului de K4 500 m, explică: "Sînt recalificări anul viitor, dar noi vrem să rezolvăm problema acum. De fapt, unguroaicele şi nemţoaicele sînt cele mai tari adversare ale noastre. Dar dacă mai căpătăm noi un pic de experienţă, n-o să ne mai temem de nimeni".

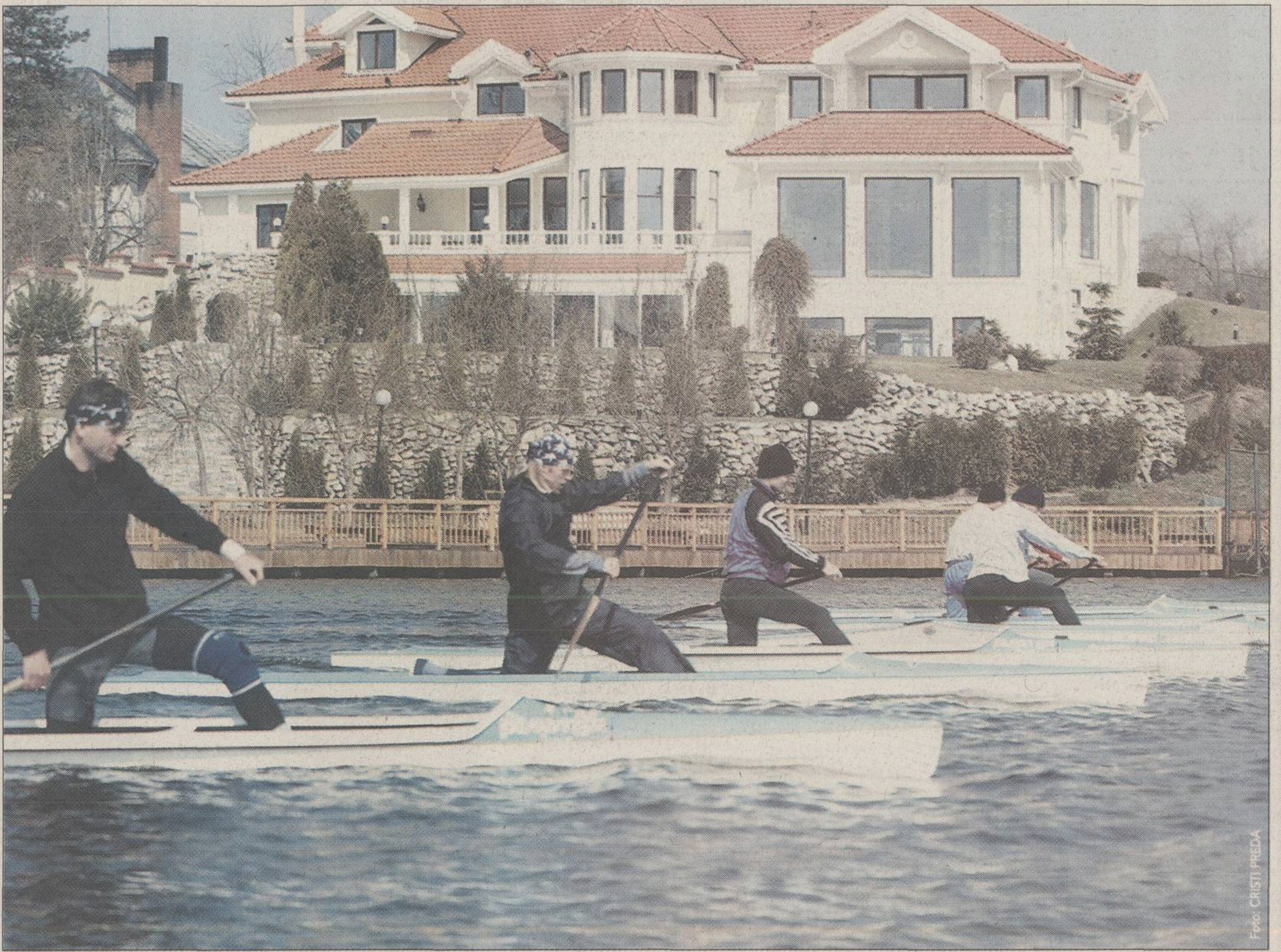
Foto: CRISTI PREDA

PEISAJ. *Dacă imaginea ar fi fost surprinsă pe vremea cînd era Patzaichin sportiv, fundalul ar fi fost ocupat de stuf. Acum, Florin Popescu (prim-plan), Ionel Averian, Mitică Pricop şi compania au ce admira în timpul antrenamentului*

Se vor muta

Peste cîteva săptămîni va fi definitivată noua vilă a sportivilor de la Snagov, structurată pe două niveluri, avînd 20 de camere (cu două şi trei paturi), dotate cu geamuri termopan, calorifere din aluminiu şi toaletă proprie. La parter se află noua sală de mese, cu bucătărie utilată cu aparatură de ultimă oră. Ferestrele acesteia sînt împodobite deja cu cîteva zeci de ghivece cu flori ale antrenorului Ivan Patzaichin (foto). Acesta se declară mulţumit de modul în care sportivii şi personalul din bază le îngrijesc. Nu-l deranjează decît un imens vas cu o floare artificială, instalat într-un colţ de cineva din bază.

A VOTAT-O PE NADIRA

Sportivii din lotul naţional au liber în zilele de sîmbătă şi duminică şi atunci părăsesc cantonamentul. Ivan Patzaichin îşi petrece aceste zile pregătind grădina din curtea casei sale de la Snagov. "Am început să curăţ trandafirii", afirmă. Fostul mare sportiv spune că nu are timp să urmărească programele tv, dar "am văzut de vreo două ori Big Brother. M-am uitat duminică, fiindcă ştiam că va fi prima eliminare. Chiar am dat telefon şi am votat pentru ieşirea Nadirei din casă. Mi se pare prea încrezută".

Post în Săptămîna Mare

În săptămîna dinaintea Paştelui, sportivii şi antrenorii din lotul naţional vor mînca de post. Cele patru bucătărese vor pregăti feluri de mîncare bazate pe varză, ciuperci, cartofi, asortate cu salate de crudităţi, meniul fiind completat cu mai multe fructe decît acum. Este un obicei ca în săptămîna premergătoare Paştelui şi Crăciunului mulţi dintre sportivii prezenţi la Snagov să postească.

KAIACIŞTII LA ANALIZE

Ieri, loturile olimpice masculine şi feminine de kaiac-canoe au fost prezente la Institutul Naţional de Medicină Sportivă pentru vizita medicală. Băieţii lui Ivan Patzaichin şi-au aşteptat cuminţi rîndul la analize, ţinînd în mîini punga în care aveau hrana rece. "Sîntem ca ăia mici de grădiniţă, stăm încolonaţi unul după altul", a glumit unul dintre ei.

Nu lăsa oferta să treacă pe lângă tine!

-600€

Până la 12 aprilie orice persoană fizică beneficiază de 600 Euro reducere la achiziţionarea unui Cielo Standard, Cielo Standard A/C şi Cielo Standard A/C LPG. Profită de ofertă vizitând cel mai apropiat dealer Daewoo şi cumpără acum un Cielo Standard cu numai 5.706 Euro*!

* Fără TVA

DAEWOO AUTOMOBILE ROMÂNIA

Telefonul clientului : 0251.144.187
Asistenţă tehnică 24 h : 0251.196.767
www.daewooauto.ro

GARANŢIE 3 ani sau 100.000 km

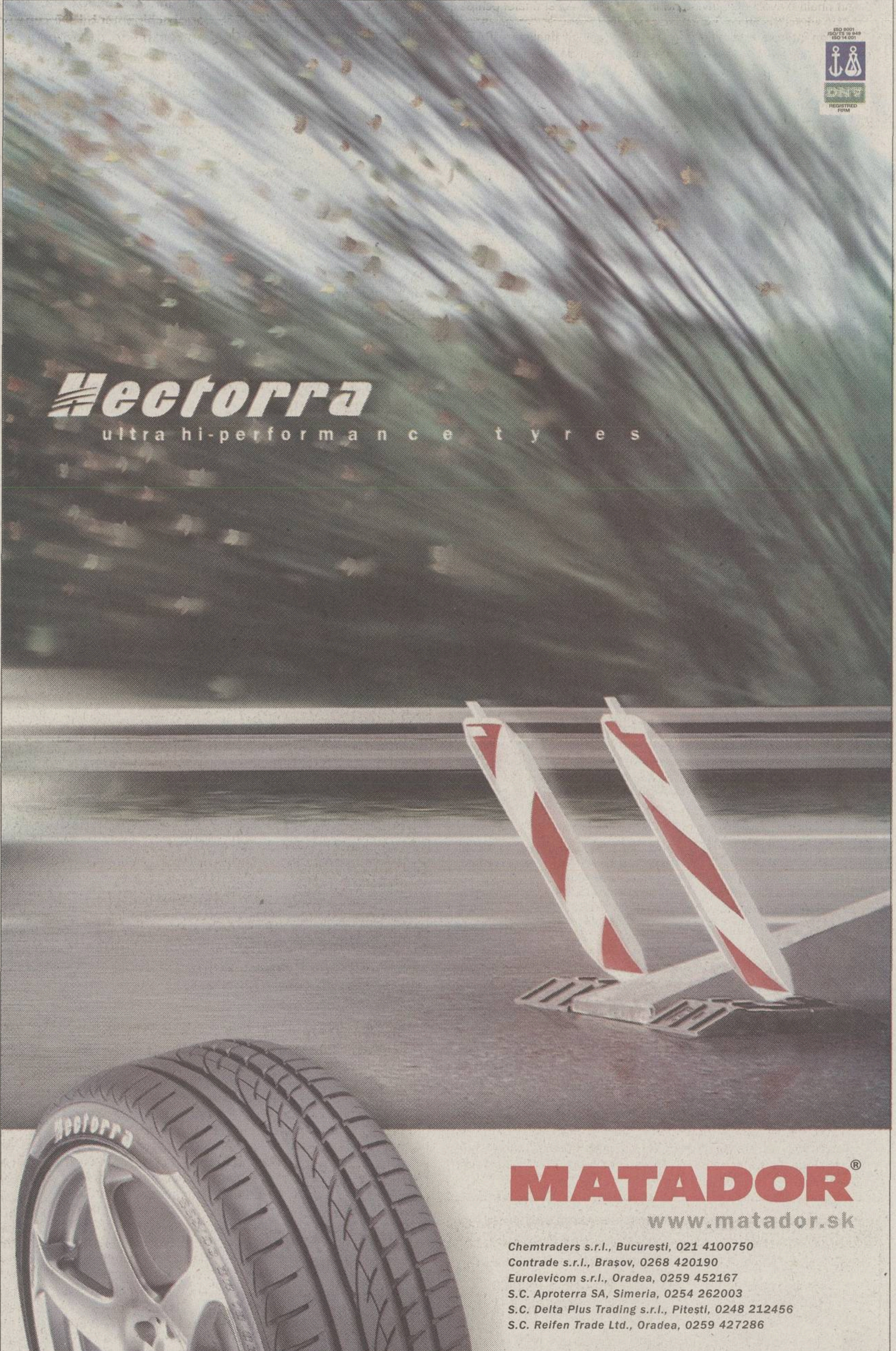

MATADOR®
www.matador.sk

Chemtraders s.r.l., Bucureşti, 021 4100750
Contrade s.r.l., Braşov, 0268 420190
Eurolevicom s.r.l., Oradea, 0259 452167
S.C. Aproterra SA, Simeria, 0254 262003
S.C. Delta Plus Trading s.r.l., Piteşti, 0248 212456
S.C. Reifen Trade Ltd., Oradea, 0259 427286

Derbyul FC Argeş - Dinamo de sîmbătă se anunţă interesant şi pentru că observator este George Ionescu

PRO SPORT PROFIL

Controversatul supervizor de arbitri a acoperit în tur greşelile arbitrilor Biro şi Burloiu, care la partidele Farul - Dinamo (0-1) şi "Poli" - Dinamo (2-3) au avantajat gruparea bucureşteană

De DAN UDREA

SLUGA LUI DINAMO

FRF a scos de pe lista observatorilor foşti arbitri ca Ion Crăciunescu, Patriţiu Abrudan sau Mircea Salomir, dar l-a lăsat în activitate pe omul de casă al "cîinilor"

Unul dintre capetele de afiş ale etapei a 20-a a Diviziei A, FC Argeş - Dinamo, a devenit, o dată cu anunţarea brigăzilor de arbitri şi a observatorilor, extrem de interesant. Întîlnirea va fi condusă la centru de Augustus Constantin, care revine după suspendarea de 4 etape primită în urma partidei Ceahlăul - Astra, iar observator de arbitri a fost delegat George Ionescu. Cunoscut în lumea fotbalului românesc ca omul de casă al grupării din Ştefan cel Mare, Ionescu are numeroase antecedente care justifică pe deplin această caracterizare.

În slujba lui Dinamo şi cînd era arbitru. Unul dintre cele mai reprezentative episoade pentru ataşamentul lui George Ionescu faţă de culorile alb-roşii s-a petrecut în toamna anului 1980, pe vremea cînd el activa în eşaloanele inferioare. Atunci a fost folosit de către cei din Ştefan cel Mare pentru a-l împiedica pe Ştefan Iovan să ajungă de la Reşiţa la Steaua. Povesteşte secundul din Ghencea: "Mi-am strîns bagajele, i-am spus Sabinei, soţia mea, că plec la Bucureşti pentru că mă voia Steaua şi m-am suit în tren. Dis-de-dimineaţă eram pe peronul Gării de Nord. Cum am coborît din vagon am dat nas în nas cu George Ionescu, actualul observator, care m-a condus la o maşină cu număr galben. «Dacia» n-a făcut însă dreapta spre Plevnei sau Ghencea, ci stînga spre Ştefan cel Mare" şi-a reamintit Iovan primele ore petrecute în Bucureşti. La vremea respectivă Dinamo aflase de «racolarea» pe care o încerca Steaua, aşa că George Ionescu, trimisul "cîinilor", s-a mişcat repede şi l-a adus pe Iovan în biroul preşedintelui dinamovist Vasile Anghel.

Iovan: "Se purta ca un angajat al clubului"

Fane Iovan se amuză şi azi cînd îşi aminteşte. " Am refuzat să rămîn la Dinamo şi le-am solicitat o maşină cu care să plec din acel sediu. Mi-au pus la dispoziţie un autoturism şi acelaşi însoţitor, pe George Ionescu, care se purta exact ca un angajat al clubului", a povestit Iovan

Implicat în finala Cupei din ‘88. La aproape 8 ani distanţă de episodul cu Iovan, George Ionescu a fost delegat ca tuşier la finala Cupei României, Steaua - Dinamo, alături de Radu Petrescu şi Gheorghe Constantin. La scorul de 1-1, în ultimul minut de joc, Balint a marcat pentru Steaua, însă George Ionescu a ridicat fanionul şi a indicat ofsaid, golul fiind anulat. Imediat jucătorii din Ghencea s-au retras de pe teren şi meciul a fost decis în biroul generalilor.

Apropiaţi ai arbitrului bucureştean povestesc că după acel joc, ameninţat de Valentin Ceauşescu, George Ionescu n-a mai ieşit din casă timp de trei săptămîni, repetînd întruna că "nu vreau să fiu curăţat"

Ce a fost şi ce este

George Ionescu (foto), în vîrstă de 53 de ani, a participat la meciuri de Divizia A, atît în calitate de "central", cît şi ca asistent. A activat cîţiva ani pe lista FIFA şi s-a retras din arbitraj în 1995. A lucrat ca şef de desfacere la "Autobuzul" înainte de 1989, iar pînă la finalul anului trecut a făcut parte din CCA, unde s-a ocupat de delegările la nivelul Diviziei C. Momentan este în corpul observatorilor de arbitri şi dă o mînă de ajutor federaţiei atunci cînd este solicitat, aşa cum s-a întîmplat la Adunarea Generală a FRF din 3 martie, cînd a fost însărcinat să împartă dosarele de prezentare a preşedinţilor din Divizia C. Tot atunci, întîlnindu-se cu directorul sportiv al lui Dinamo, Constantin Dănilescu, George Ionescu s-a ridicat respectuos de pe scaun şi a luat poziţie de drepţi în faţa lui, pe restul invitaţilor salutîndu-i fără să se ridice în picioare.

> "Mă duc unde mă trimite Liga. Ce treabă am eu cu Dinamo, îmi face Dinamo casă mie? Sînt singurul fost arbitru FIFA care nu are vilă şi locuieşte într-un apartament. În campionatul trecut am dat cele mai mici note, dar voi, ziariştii, vedeţi numai ce vreţi"
>
> George Ionescu

ÎN TUR

A încercat de două ori să-i salveze pe arbitrii care i-au ajutat pe roş-albi

ALTĂ REVOLUŢIE. *Arbitrajul lui Sorin Burloiu la "Poli" - Dinamo i-a nemulţumit pe cei 11 timişoreni de pe teren şi pe cei 40.000 din tribună*

George Ionescu a primit două delegări în tur la partidele lui Dinamo. Ambele cu probleme de arbitraj, care s-au dovedit a fi în avantajul bucureştenilor. La Farul - Dinamo (0-1), Biro nu l-a eliminat pe Alexa, care-i provocase o dublă fractură lui Mocanu, dar a primit notă de trecere. La "Poli" - Dinamo (2-3), Sorin Burloiu a fost scos basma curată de acelaşi Ionescu, deşi "centralul" gălăţean "a dat dovadă că nu cunoaşte regulamentul", aşa cum a declarat la vremea respectivă Mircea Neşu. Deşi atît Biro, care a fost reţinut de la delegări două etape, cît şi Burloiu, exclus din lotul de elită, au fost sancţionaţi, George Ionescu a rămas nepedepsit.

A scăzut nota în tren

Unul dintre actualii membri CCA a dezvăluit pentru ProSport modul în care George Ionescu a ajuns să-i dea nota 6,5 lui Sorin Burloiu după partida "Poli" - Dinamo (2-3). "Imediat după joc i-a spus în vestiar arbitrului că îi va da 7,5. Apoi, în timp ce călătorea cu trenul, aflînd că timişorenii acuză vehement prestaţia «centralului», a zis că-i va da 7. În fine, acasă, cînd au început să-l sune toţi şi să-l întrebe de prestaţia lui Burloiu, s-a cam speriat şi a coborît la 6,5, pragul la care un arbitru scapă de comisie", a spus unul dintre oamenii importanţi din CCA.

VALENTIN ALEXANDRU PROMITE SANCŢIUNI

Secretarul general al LPF, Valentin Alexandru, una dintre persoanele care participă la delegarea observatorilor de arbitri alături de Dragomir şi Kassai, a spus, ieri, vizavi de trimiterea lui George Ionescu la jocul de la Piteşti, că "într-adevăr, putem accepta că a avut probleme la unele meciuri ale lui Dinamo, însă se află pe lista observatorilor şi l-am ales pe el pentru această confruntare. Dacă îi va da notă de trecere arbitrului, iar acesta va fi suspendat, atunci şi George Ionescu va sta pe margine cîte etape o să fie sancţionat şi arbitrul". După meciul de la Timişoara însă, deşi Burloiu a fost retrogradat din corpul de elită, Ionescu nu a primit nici o pedeapsă.

ŞTIE SĂ FIE ŞI EXIGENT

George Ionescu a demonstrat că poate judeca în mod corect greşelile arbitrilor cînd în joc nu e Dinamo. După Steaua - "Poli" (0-1), Florin Buzărnescu a primit nota 5,5 fiindcă a anulat eronat un gol al oaspeţilor la 0-0 şi a fost suspendat o etapă. George Ionescu nu l-a iertat nici pe Alexandru Băjan, care la UTA - U Craiova (1-1) a anulat greşit o reuşită a gazdelor la 1-0 şi, după ce l-a notat cu 6, arbitrul din Videle a fost reţinut de la delegări 3 etape.

NU RATA! ABONEAZĂ-TE ACUM!

TALON DE ABONAMENT PRO SPORT

Abonamentele se pot face la:
- Departamentul Abonamente ProSport, str. Fabrica de Glucoză nr. 5, sect. 2, Bucureşti - sau prin mandat poştal sau ordin de plată în contul SC Ringier România, cont: 264100070706, deschis la ABN Amro Bank.
- la oficiile poştale
- la firme de abonamente
- la filialele Rodipet

Plata se va efectua pînă la data de 20 ale lunii în curs, iar distribuirea abonamentului începe cu luna imediat următoare. Expediaţi talonul de abonament şi copia documentului de plată pe adresa: Ringier Abonamente, OP18-CP 211 Bucureşti sau prin fax: 021-20.30.990.

Relaţii de luni pînă vineri, orele 09:00-19:00, şi sîmbătă, orele 09:30-17:00 la telefon: 021-20.30.900, 021-20.30.926, 021-20.30.928.

M-am abonat prin:

☐ Ringier România ☐ Poştă ☐ Rodipet ☐ Firmă de abonamente

Numele:..Prenumele:..
Profesia:..Vîrsta ....
Numele firmei[2]:...Cod fiscal[2] ....
Adresa la care doresc să primesc abonamentul:
Str...nr ....bl ....sc.......et ......ap ....
Cod poştal.............................Localitatea: ....
Judeţ/sector ....Tel.: ....Fax: ....
Număr de abonamente contractate...
Doresc să primesc abonamentul începînd cu luna ....

Abonament ProSport de luni pînă sîmbătă

☐	1 lună	199.000 lei
☐	3 luni	580.000 lei
☐	6 luni	1.155.000 lei
☐	12 luni	2.245.000 lei
☐	24 luni	4.400.000 lei

Abonament ProSport inclusiv duminica[1]

☐	1 lună	230.000 lei
☐	3 luni	670.000 lei
☐	6 luni	1.340.000 lei
☐	12 luni	2.600.000 lei
☐	24 luni	5.100.000 lei

1) Din cauza sistemului de distribuţie care nu funcţionează duminica, ziarul de duminică va ajunge la abonaţi o dată cu ziarul de luni.
2) Se completează numai dacă abonamentul a fost plătit de firmă.

Vino la Germanos şi înnoieşte-te de primăvară!

Sony Ericsson T100

69$*

*preţ fără TVA, valabil în limita stocului disponibil.

OFERTA CONNEX

• 10 minute gratuite** lunar, până la sfârşitul anului, pentru convorbiri naţionale în reţeaua Connex.

Ofertă valabilă până la 30 aprilie 2003.

**sunt primele minute naţionale de voce utilizate în reţea şi sunt nereportabile; oferta nu este valabilă pentru abonamentele Connex Cinci, Connex Unic şi Connex Family.

DEALER CONNEX

Înnoieşte-te de primăvară! Vino la Germanos până la 30 aprilie şi ia-ţi un Sony Ericsson T100 la doar 69$*. Vorbeşte despre primăvară la noul tău mobil!

GERMANOS
Vă conectează cu tehnologia

În cele peste 60 de magazine Germanos găseşti mobilul potrivit la omul potrivit!

Biblioteca „ASTRA"

Biblioteca „AST
– SIBIU –

2

Moldovan: “După ce-l dau jos pe Saddam, americanii trebuie să vină să-i dea jos pe șefii fotbalului românesc”.

Contactat ieri, Viorel Moldovan a oferit cititorilor ProSport un interviu spumos, referindu-se și la cei pe care i-a numit “greii fotbalului românesc”. El i-a comparat pe șefii Ligii și al Federației cu regimul lui Saddam Hussein și, ironic, i-a mulțumit lui Dragomir “pentru pasa de gol din meciul cu Anglia de la Mondialele din 1998”

Foto: ProSport

PRO SPORT
EDIȚIE DE TRANSILVANIA
Director OVIDIU IOANIŢOAIA
Anul VII ● Numărul 1738 ● Vineri 4 aprilie 2003 ● 12 pagini ● Preţ 8000 Lei ● Internet: http://www.prosport.ro

Hagi: “Sînteți cu toții compromiși și veți distruge fotbalul românesc”

MIZERABILII

Foto: ProSport

Cînd Hagi a atacat starea fotbalului românesc, Dragomir şi Sandu s-au aliat, probînd încă o dată că-i acoperă aceeaşi murdărie

Miercuri seară, la "Marius Tucă Show", Gheorghe Hagi a făcut un rechizitoriu dur la adresa neregulilor din fotbalul românesc. Atacat frontal, Mircea Sandu i-a spus ironic şi superior lui Hagi:"Veniţi, băi, voi ăştia tineri şi schimbaţi-ne!", iar Dumitru Dragomir l-a făcut "oligofren" pe fostul mare internaţional. În faţa reacţiilor lumii fotbalului, care le cere insistent demisia, Sandu şi Dragomir trec prin cel mai dificil moment al carierei lor de conducători.

Subiectul pe larg în paginile 2 şi 3

Dan Petrescu:
“Dragomir e un criminal”

“Este o crimă ca un om ca Dragomir, care în toți acești ani a avut probleme, inclusiv cu justiția, să-l jignească în asemenea hal pe Hagi. Am vrut să tac, dar e prea mult. Dragomir e un criminal”

Ionuţ Lupescu:
“Democraţia lui Sandu e o mare minciună”

“Spun de peste un an de zile că e timpul unei schimbări majore în fotbalul românesc. Sandu și Dragomir își împart interesele la decizii. Democrația lui Sandu e o mare minciună”

Gică Popescu:
“Dragomir ar trebui să-și dea demisia după fiecare campionat”

După ce Dumitru Dragomir a spus că “Gică Popescu ne-a curățat la meciul cu Danemarca”, Popescu a ripostat: “A văzut alt meci. Dar chiar dacă ar fi așa, eu am avut bunul simț să mă las. Dragomir ar trebui să-și dea demisia după fiecare campionat”

Florin Prunea:
“Hagi are dreptate. Sandu a trădat”

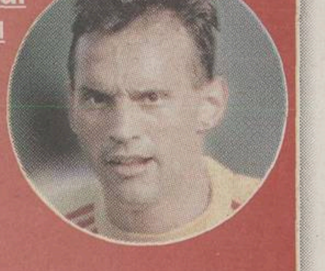

“Este clară duplicitatea lui Mircea Sandu și complicitatea lui cu Dragomir. Lumea nu mai înțelege nimic. Cînd îl apără, cînd mimează că-l atacă. Acuzat de Hagi, pe Sandu l-au trecut transpirațiile”

CONCRET

DE
OVIDIU
IOANIŢOAIA

Hop şi Bosnia!

Bănuiam că se vor mai produce surprize în grupa 2 a preliminariilor pentru Euro 2004, dar nu credeam că Bosnia va putea învinge în Danemarca. Iată însă că a făcut-o, ba încă într-o manieră categorică, dominînd un meci pe parcursul căruia elevii lui Olsen, abia întorşi triumfători de la Bucureşti, nu şi-au trecut în cont nici o ocazie clară de gol. Faţă de acel 0-3 cu România de la Sarajevo, consemnat pe 7 septembrie 2002, Sliskovici a folosit un alt mijloc şi un alt atac, mai ales Baljici de la Galata şi Barbarez de la Hamburg răvăşind apărarea nordicilor. La rîndu-i, Olsen a încercat să suplinească absenţele lui Laursen, Poulsen şi Lovenkrands, oameni de bază sîmbătă, dar nu i-a ieşit.

Matematic vorbind, eşecul danezilor sporeşte şansele "tricolorilor", care ţintesc la locul 2 şi chiar la 1, chit că norvegienii, ajutaţi şi de jocul rezultatelor, s-au distanţat în fruntea seriei. Pe de altă parte însă, începe să emită pretenţii şi Bosnia, ceea ce înseamnă că, anunţată drept o luptă între Norvegia, Danemarca şi România, bătălia pentru calificare include de-acum şi o a patra candidatură. Asta deoarece Bosnia n-a pierdut decît un duel important acasă, cel amintit mai sus, în vreme ce, din păcate, "naţionala" noastră a pierdut două. Astfel, bucurîndu-ne, scorul de miercuri trebuie să ne şi îngrijoreze, căci e de aşteptat ca Baljici şi compania să opună pe 7 iunie, la Bucureşti, o rezistenţă mult mai mare decît dacă n-ar fi cîştigat la Copenhaga.

ovidiu.ioanitoaia@prosport.ro

MAX LIFE
25% GRATUIT!
After 100.000 KM your engine needs
Valvoline
Max Life
Premium Blend
SAE 15W-40
Motor Oil
5 Litri pentru prețul a 4!

DACĂ ESTE GRATUIT, NU MERITĂ SĂ-L AI. CORECT?
GREŞIT. NU ŞI CU MAXLIFE.

De ce cumperi MaxLife?
Pentru că MaxLife este SINGURUL lubrifiant SPECIAL creat pentru motoarele cu peste 100.000 km.
Premiat de publicația americană “Lubricants World”.
Ofertă valabilă în limita stocului disponibil.
Importator oficial: VALTEC ROMÂNIA SRL, tel.: (021) 233.38.35.

Valvoline
We make engines feel great!

PREŢUIRE

Duckadam invitat de UEFA la Sevilla

DETENTĂ. ***Duckadam prinde mingea în faţa atacanţilor spanioli, protejat de coechipierul său Bölöni***

Cătălin Ţepelin

Fostul portar de legendă al Stelei, Helmuth Duckadam, a primit din partea forului european invitaţia de a asista la finala actualei ediţii a Cupei UEFA, programată pe 21 mai, pe stadionul Olimpic din Sevilla. În urmă cu 17 ani, în acelaşi oraş, dar pe arena "Sanchez Pizjuan", roş-albaştrii au cîştigat Cupa Campionilor Europeni în faţa Barcelonei, 2-0 la penaltyuri, după ce Duckadam a apărat patru lovituri de departajare. "Dacă UEFA s-a gîndit la mine, nu pot fi decît foarte onorat", a declarat exstelistul, care acum are 44 de ani. Finalistele Cupei UEFA se vor alege dintre Celtic Glasgow, FC Porto, Lazio Roma şi Boavista.

COALIŢIA ANTIBLATIŞTI

INTERVIU

“Ne punem noi cu «greii fotbalului românesc»!?”

Foto: ProSport

Pe linia ultimelor sale declaraţii, Viorel Moldovan se pronunţă pentru o schimbare la vîrf şi crede că măcar peste 100 de ani tot se va întîmpla asta

Ioan Viorel

Unul dintre portstindardurile “generaţiei de aur”, Viorel Moldovan a fost întotdeauna genul de om care a spus pe şleau ceea ce gîndeşte. La fel de direct şi în vorbă precum în faţa porţii adverse, jucătorul lui FC Nantes i-a atacat ieri virulent pe capii fotbalului românesc. Dar a făcut-o cu arma inteligenţei. Tot interviul acordat ProSport este o combinaţie strălucită de haz de necaz şi ironie.

Viorele, eşti la curent cu acuzele lui Hagi faţă de Mircea Sandu şi Dragomir şi cu replicile acestora?

Am auzit, cum să nu aud? Şi că Dragomir l-a făcut pe Hagi oligofren, dar asta nu e nici o noutate, doar şi pe mine m-a făcut! Ce să-i ceri omului, dacă atîta ştie? Asta e conducerea fotbalului românesc! Avem şmecheri de şmecheri, avem tatăl şmecherilor, avem Naşu’ şi Corleone, mai lipseşte Al Capone, dar poate că o să vină şi ăsta! Ce să facem, ne putem pune noi, nişte terchea-berchea, cu greii fotbalului românesc!? Cu monştrii sacri!?

Crezi că a venit timpul unei schimbări la nivelul conducerii fotbalului românesc?

Păi, noi, ăştia de afară, tot spunem asta de o vreme încoace. Dar nu vezi, că spunem şi cu spusul rămînem? Însă eu rămîn optimist, probabil că peste 20, 50, 100 de ani, o să poată cineva să-i dea la o parte!

Cine?

Americanii! Poate după ce termină cu războiul din Irak vin şi la noi! Dar vă spun eu, or să aibă mari bătăi de cap pînă să reuşească! Mai repede cade Saddam decît cad ăştia! Mai era o şansă dacă România se afla la graniţa cu Irakul, în felul ăsta poate se rătăcea pe aici vreo rachetă Tomahawk sau vreun bombardier! La o adică, trimiteau nişte rachete cu ţintă fixă!

“Îi mulţumesc lui Dragomir pentru pasa din meciul cu Anglia!”

Nu prea crezi în varianta unei schimbări la vîrf.

Păi, poţi să-i schimbi aşa uşor pe oamenii ăia care au făcut atîtea pentru fotbalul românesc? Nu vezi, ei joacă, ei centrează, ei dau cu capul, ei marchează! Apropo, să nu uit: îi mulţumesc lui Dragomir pentru pasa pe care mi-a dat-o în meciul cu Anglia, la Mondialele din ’98, cînd am marcat! Şi asta nu-i tot: ei formează jucători, ei îi scot, ei îi lansează! Hai, mă! La noi ajungi fotbalist din întîmplare, ce să ne mai ascundem! Asta în condiţiile în care dacă ar exista un pic de organizare, la cîte talente sînt în ţara asta ar ieşi o mulţime de fotbalişti foarte buni. Ce mai, mă felicit că am plecat din fotbalul românesc, rămîneam un bătut în cap! Cine stă acolo în actualele condiţii nu are nici o perspectivă.

Îl susţii pe Hagi, care spune că Mircea Sandu şi Dragomir sînt compromişi?

Tu ce părere ai, după tot ce am zis pînă acum? Oricum, noi, internaţionalii ăştia care am obţinut atîtea performanţe în ultimii 10 ani cu echipa naţională, ne cerem scuze că am nenorocit fotbalul românesc! Noi l-am nenorocit, nu ei! Aşa că ne cerem scuze faţă de greii fotbalului românesc pentru dezastrul pe care l-am pricinuit!

“Cică vor să aducă şi Marea Neagră la Bucureşti”!

Ironia e singura armă care crezi că ţi-a rămas?

Eu ştiu? Acum am auzit alta, că vor să aducă marea la Bucureşti!

Care mare?

Cum care? Marea Neagră! Au adus întîi plaja, acum aduc şi marea! Păi, nu ştii? E cerere mare printre turiştii străini, care se înghesuie să vină la plajă la Bucureşti! Cică se anunţă beneficii mari pentru ministrul turismului de la noi!

Dan Petrescu: “Dragomir e compromis”

Fostul internaţional spune că şeful Ligii a împărţit dreptatea pe prietenii, după interese obscure

Foto: ProSport

Liviu Chiriţă

Secundul Naţionalului, Dan Petrescu (foto), a reacţionat vehement împotriva atitudinii preşedintelui Ligii, Dumitru Dragomir, care l-a făcut “oligofren” pe Gică Hagi. "E ceva incredibil! Dragomir este un criminal dacă poate să zică aşa ceva. Este o crimă ca un om de o asemenea factură, care în toţi aceşti ani a avut atîtea probleme, inclusiv cu justiţia, să jignească aşa. De cînd m-am întors în România am vrut să tac, dar Hagi este un mit şi cînd a spus aşa ceva despre Gică a depăşit orice limită", a spus Dan, care crede că a sosit momentul unei cotituri în fotbalul românesc, la nivelul celor care conduc campionatului intern. "Sînt de acord cu schimbarea lui Dragomir. A făcut atît de multe greşeli! Numai dacă ne uităm la corectitudinea deciziilor şi la modul în care a împărţit dreptatea, pe prietenii, amiciţii, în funcţie de nişte interese obscure, ne dăm seama că e de mult compromis", a explicat Petrescu.

> “În fruntea Ligii ar trebui pusă o persoană care să nu aibă nici o legătură cu fotbalul. Un avocat imparţial, care să nu fie corupt şi să împartă dreptatea cinstit, fără să cedeze la nici o presiune”

“N-am venit să ne îmbogăţim”

Dan Petrescu mai spune că "Mircea Sandu a făcut destule lucruri bune pentru «generaţia de aur». Acum a greşit, pentru că trebuia să ne susţină mai mult pe noi, cei care am făcut ceva pentru echipa naţională. Şi-a recunoscut o parte din vină, cînd nu a intrat în vestiarul echipei naţionale după Slovenia. Dînsul trebuie să ştie că nici unul dintre băieţii care s-au întors în fotbalul românesc nu a venit să se îmbogăţească. Am vrut doar să aducem o altă mentalitate şi să îmbunătăţim cît putem lucrurile".

“Să nu mai fie schimbaţi doar antrenorii şi jucătorii!”

Aflat în Spania, Adrian Ilie (foto) era la curent cu scandalul din ţară. “Nu le mai rămîne decît să-l dea afară din ţară pe Hagi, că în rest i-au făcut de toate!”, a afirmat “Cobra”. Legat de acuzele lui Hagi, cum că Mircea Sandu şi Dragomir sînt compromişi, Ilie a spus: “Dacă s-a referit la blaturi, toţi ştim că au fost şi cine le-a tolerat, sub ochii cui s-au făcut!”. În sfîrşit, cînd a fost întrebat dacă este pentru o schimbare la nivelul conducerii fotbalului românesc, jucătorul lui Alaves a declarat că “e clar că asta trebuie să se întîmple! Fotbalul la nivel de club este zero, iar la echipa naţională poate că a sosit timpul să mai fie schimbaţi şi alţii, nu doar antrenorii şi jucătorii!”. *(Ioan Viorel)*

“Nu merităm să fim mînjiţi”

Dorinel Munteanu a acuzat maniera în care preşedintele Ligii, Dumitru Dragomir, a înţeles să i se adreseze lui Gică Hagi la “Marius Tucă Show”. “L-a făcut pe Gică oligofren? Asta arată ce fel de caracter are Dragomir. Ne-a mai zis «marionete», şi-a cerut scuze, dar văd că o ţine tot aşa. Pentru ce-am făcut bun pentru fotbalul românesc, nu merităm să fim mînjiţi”, a tunat mijlocaşul lui Wolfsburg. “Nu pot să fiu de acord nici cu faptul că Hagi ne-ar fi pierdut calificarea la Mondiale sau că Popescu ne-a nenorocit cu Danemarca, cum susţine Mitică. Am pierdut cu toţii”. *(Aurelian Botezatu)*

“Sandu a primit voturi în schimbul măgăriilor”

Ionuţ Lupescu e un contestatar mai vechi al lui Dragomir, însă discursul său de acum îl cuprinde şi pe preşedintele federaţiei

Justin Gafiuc

Component al “generaţiei de aur”, Lupescu (foto) nu ezită să-şi spună părerea: ”De peste un an de zile susţin că e timpul unei schimbări majore în fotbalul românesc. Chiar dacă s-ar face însă o listă de semnături care să determine demisia lui Mircea Sandu şi a lui Dragomir, ea nu ar avea nici o valoare, pentru că tot conducătorii sînt cei care decid. Personal, cred că e foarte greu să se ajungă la înlăturarea celor doi. Doar Adunarea Generală a FRF l-ar putea debarca pe Mircea Sandu, dar acolo 80 la sută sînt reprezentanţii diviziilor inferioare. Naşu’ le-a permis celor de la eşaloanele mici să facă mari măgării pentru a obţine votul lor. În plus, am avut posibilitatea să asist la nişte şedinţe ale Comitetului Executiv unde se petrece un teatru ieftin. Sandu şi Dragomir se strîng înainte într-un birou, îşi împart interesele la decizii, iar cînd se intră la discuţii totul e deja stabilit. Au taberele lor, iar ceilalţi din Comitet, precum Dobrin sau Tulpan, n-au nici o putere. Democraţia lui Sandu e o mare minciună. Cît despre Dragomir, nu mă miră că l-a făcut oligofren pe Hagi, fiindcă acelaşi lucru l-a spus şi la adresa mea şi a lui Prunea. Cred că e singurul cuvînt din vocabularul lui. Am mai rămas însă surprins şi de faptul că, în emisiune, Hagi spunea lucrurilor pe nume, iar Becali a intervenit să spună că Gică se referea la altceva. La 37 de ani, cred că Hagi poate să aibă singur o părere! La fel ca Gică, m-am simţit trădat de Naşu’. Şi în privinţa Asociaţiei Fotbaliştilor la fel. A lucrat prin spate şi a încurajat înfiinţarea unui sindicat paralel, situaţie la care ne aşteptam”.

Prunea îl acuză pe Naşu’ de dezinformare. “Hagi are dreptate. Mircea Sandu ne-a trădat”, a spus ieri Florin Prunea. “Preşedintele Federaţiei a dezinformat opinia publică în emisiunea de miercuri, spunînd că n-are nici o putere să-l sancţioneze pe Dragomir. Chiar eu i-am trimis o cerere, înregistrată la FRF, prin care solicitam ca Dragomir să fie declarat persona non grata. Comitetul Executiv putea să propună spre aprobare acest lucru în Adunarea Generală. Dar n-a făcut-o, iar Mircea Sandu nu mi-a răspuns la acea cerere nici pînă în ziua de azi. Lumea ce să mai înţeleagă din această duplicitate şi complicitate a lui Mircea Sandu?”, a continuat Prunea. “Se impune un protest al tuturor jucătorilor. AFAN-ul, susţinut şi de BNS, va realiza o listă în care vor semna jucători din ţară, actuali şi foşti internaţionali, solicitînd demiterea lui Dragomir. Lista cu semnături o să o trimitem la FIFA, pentru că în ţară, nu mai avem încredere în nimeni”, a dezvăluit goalkeeper-ul. *(Dan Udrea)*

“Măcar acum să ne trezim”

Antrenorul lui FCM Bacău, Ilie Dumitrescu, artizanul victoriei cu Argentina de la CM din SUA, a spus ieri că “măcar acum să realizăm că e momentul să ne trezim şi să contribuim fiecare acolo unde sîntem la reconstrucţie. Aici îi includ pe antrenori, jucători, dar şi pe conducătorii fotbalului. Toate jignirile şi limbajul suburban folosit în emisiuni nu fac decît să lărgească rana fotbalului românesc”, a comentat Ilie vizavi de faptul că Dragomir l-a catalogat drept “oligofren” pe Hagi. *(Dan Udrea)*

“Cine are bun-simţ se dă singur la o parte”!

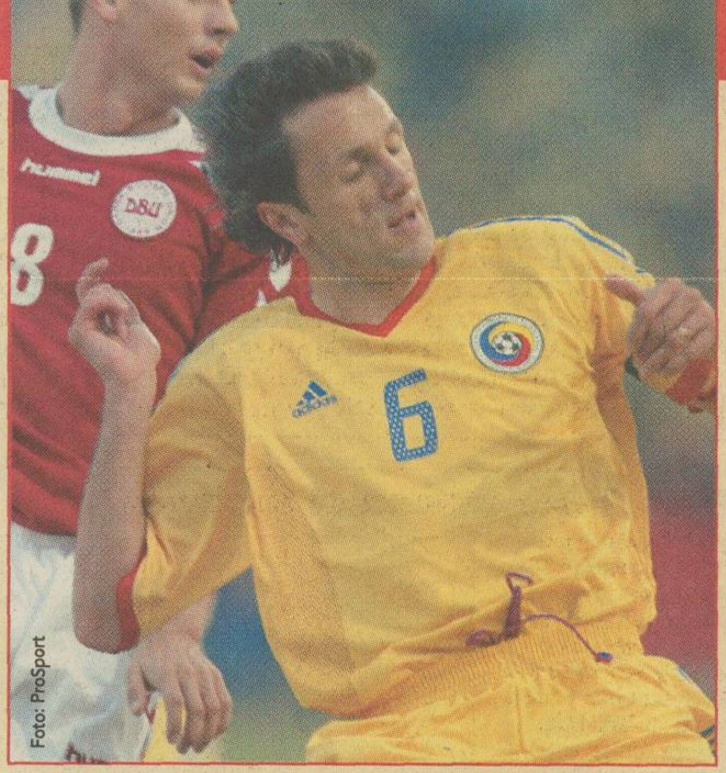

Foto: ProSport

Ioan Viorel

Gică Popescu afirmă că Dumitru Dragomir ar fi trebuit să plece la finalul fiecărui campionat în care s-a aflat în fruntea Ligii

Gică, Dumitru Dragomir e de părere că ne-ai nenorocit în meciul cu Danemarca!

Am aflat şi eu ce a fost miercuri seară, de discuţia aprinsă pe care Hagi a avut-o cu Dragomir, despre acuzele lui Gică la adresa acestuia şi a lui Mircea Sandu. Cît priveşte declaraţia lui Dragomir vizavi de prestaţia mea cu Danemarca, eu cred că a văzut alt meci! Sau, hai, merg mai departe şi admit că aş fi jucat slab, dar cel puţin eu am avut bunul simţ şi m-am dat la o parte cînd am simţit că nu mai pot, că nu mă mai ţin puterile! Am lăsat locul altora mai tineri. Dacă ar fi dat dovadă de acelaşi bun-simţ, Dragomir ar fi trebuit să demisioneze la sfîrşitul fiecărui campionat! Dar n-a făcut-o. Concluziile trageţi-le voi! Ca să nu mai zic, referitor la faptul că acelaşi Dragomir l-a făcut oligofren pe Hagi, că asta e o crasă lipsă de respect. Cine este Dragomir şi cine este Hagi!

Mulţi dintre componenţii “generaţiei de aur” consideră că e timpul unei schimbări la nivel de vîrf în fotbalul românesc.

Bun, dar acum vin şi vă întreb: de cîte ori am mai spus asta pînă acum şi ce s-a realizat? Nimic! Nu s-a schimbat nimic! Şi pînă la urmă asupra cui s-au răsfrînt toate aceste scandaluri? Tot asupra noastră. Gică a spus acum nişte lucruri din suflet, el un tip cinstit şi corect. Dar amintiţi-vă că nu e prima oară cînd afirmă chestii de acest gen. Şi la ce i-a folosit pînă acum? S-a schimbat ceva? Nu! Dacă vrem un climat de cinste şi corectitudine în fotbalul românesc, corupţii, care se ştie cine sînt, trebuie să plece!

Eşti de acord cu Hagi, care îi consideră compromişi pe Dragomir şi pe Mircea Sandu?

În privinţa lui Dragomir, da! Dar faţă de Mircea Sandu eu am un respect. Am vorbit des cu el şi ştiu că mereu a încercat să îndrepte lucrurile. Dar, bine, Gică a fost şi selecţioner şi poate că ştie mai multe.

Hagi spune că Mircea Sandu a trădat echipa după meciul retur cu Slovenia.

Da, acolo e de discutat. Într-adevăr, atunci şi eu m-am simţit trădat. A fost pentru prima dată cînd atitudinea lui Mircea Sandu mi-a ridicat un semn de întrebare.

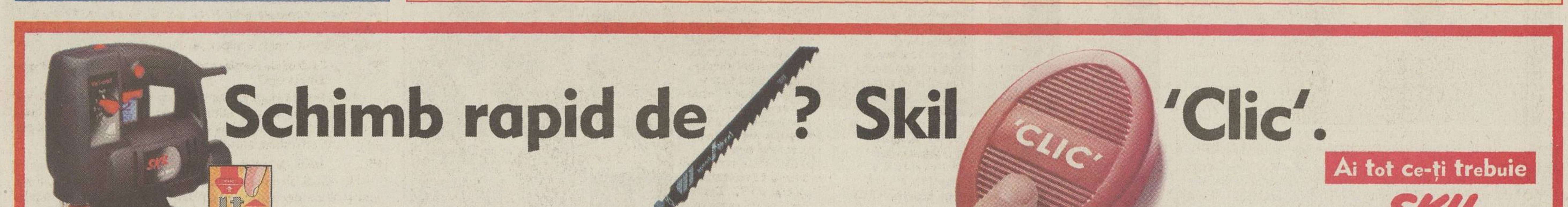

COALIŢIA ANTIBLATIŞTI

ACUZE

"E Clanul Sicilienilor"

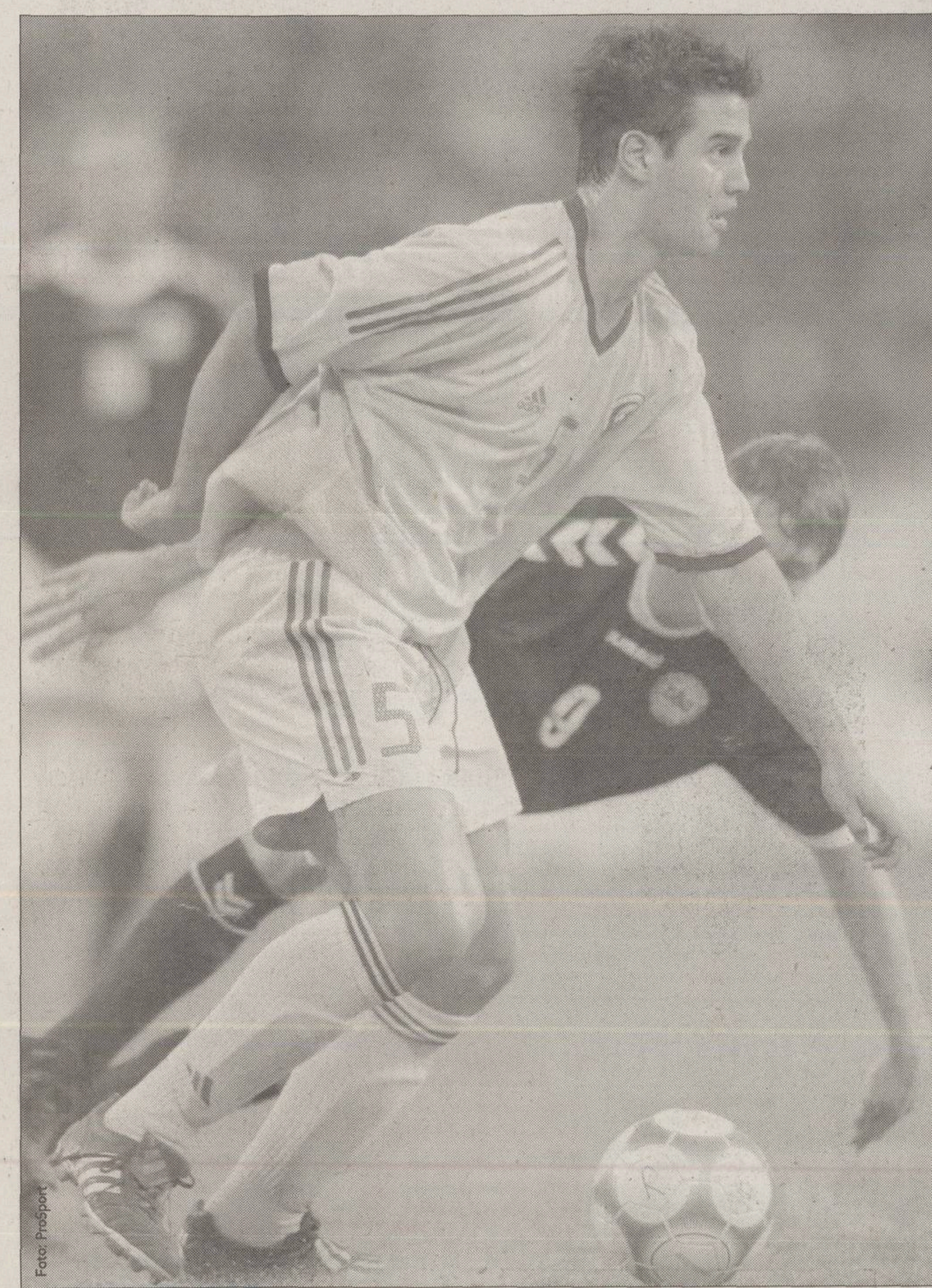
Foto: ProSport

Cristi Chivu loveşte dur mafia fotbalului românesc, apărîndu-l pe Hagi în faţa atacurilor dezlănţuite împotriva sa

Theodor Jumătate

La 22 de ani, Cristi Chivu, viitorul căpitan al "naţionalei", a pornit la atac. Dur, fără menajamente, tăind în carne vie. Ameninţînd. A explodat cînd a auzit ce s-a întîmplat la "Marius Tucă Show": "Hagi are dreptate, iar dacă ai tupeul să acuzi un asemenea om de blaturi e ruşinos. Hagi e un Dumnezeu în lumea întreagă, toţi se înclină înaintea lui, îl respectă, numai în România nu se ţine cont de nimic, de o carieră extraordinară şi de tot ce a făcut el pentru ţară. E batjocorit, ca şi cum ar fi un nimeni. Şi de cine?".

S-a calmat un pic, apoi a pornit iar într-un tackling ucigător: "Interesele sînt prea mari şi prea multe. Clanul ăsta al sicilienilor nu mai poate fi oprit. S-a întins pretutindeni, a acaparat tot". A continuat, furia crescînd: "Se vrea performanţă, se cer rezultate, dar nu se mişcă un deget. Iar dacă nu s-a făcut nimic pînă acum, nici nu se va face. Ca să-ţi semnezi o demisie nu ai nevoie decît de onoare şi demnitate, or la noi nu există aşa ceva. În schimb, îl acuzi pe Hagi de blaturi. Cum e posibil? E o nebunie, o aberaţie. Hagi nu vrea răul, lui n-ai ce să-i reproşezi". Ştie că "Regele" n-a fost sprijinit: "I-a deranjat pe toţi că s-a bătut cu ei. Cred că şi dacă ar fi avut rezultate, dacă s-ar fi calificat la Mondial, tot ar fi găsit o cale să-l demită".

"Beckenbauer e respectat, Hagi e călcat în picioare"

L-a comparat pe Hagi cu Beckenbauer, dînd un exemplu: "Cînd liga germană a anunţat că va pedepsi pe Bayern pentru contractul cu Kirch, Beckenbauer a ameninţat că va muta clubul în străinătate. Toţi au stat smirnă, nimeni n-a mai comentat. Beckenbauer e o personalitate respectată. Hagi, un Beckenbauer pentru noi, e umilit în propria sa ţară, e călcat în picioare. Dacă se poartă aşa cu Hagi, ce se va întîmpla cu noi?".

"Dragomir e trecut"

Pe cine loveşte Chivu: "Pe toţi indivizii care vorbesc de schimbare, dar nu vor schimbare. Le place să iasă în faţă, să se bată cu pumnul în piept. Dacă ar avea onoare şi demnitate, ar spune aşa: «Sînt depăşit, îmi scot pălăria, strîng mîna şi plec». Dar nu, stau 100 de ani într-un post şi aşteaptă. Ce aşteaptă, să fie luaţi la şuturi?". Nu-l iartă pe preşedintele Ligii: "Dragomir e trecut, lumea s-a schimbat, fotbalul la fel, comunismul a rămas în spate. Nu mai e ca pe vremuri, nu mai poţi spune că primeşti ordine de la prim-secretari de partid. E o lume liberă acum, în care onoarea şi demnitatea sînt esenţiale".

"Nu mai vreau să tac, lumea trebuie să afle"

Nu a uitat de toate jignirile aduse internaţionalilor şi "m-am săturat să mai fiu considerat o marionetă. Nu mai vreau să tac, ar trebui să nu mai tacă jucătorii, pentru că noi avem de suferit dacă ne ţinem gura închisă. Pînă acum am tăcut, am zis să nu stricăm atmosfera, dar nu se mai poate. Lumea trebuie să afle exact ce se petrece, ca să nu ne condamne. Nu noi sîntem vinovaţii".

"Dragomir să ne lase odată"

L-a iritat şi mai tare, aflînd că Hagi a fost numit "laş" de Dragomir fiindcă şi-a dat demisia de la "naţională". N-a scăpat prilejul să-l ironizeze pe Corleone: "Cum, Dragomir nu s-a bucurat că Hagi a plecat? De ce e laş, că are demnitate? De ce nu e şi Dragomir la fel de «laş», să ne lase odată?".

"Vom ajunge să spunem nu «naţionalei»"

"M-am săturat", spune Chivu, obosit. "Nu vreau să ne condamne nimeni, dar o să ajungem să spunem nu «naţionalei», iar momentul acesta nu e chiar atît de departe, răbdarea are limitele ei. În ţară e mereu o presiune extraordinară, construită împotriva noastră de anumiţi oameni lipsiţi de onoare. Dar ce să faci? Asta e mentalitatea, de comunişti, cu secera şi ciocanul pe piept".

"Îşi iubeşte scaunul ca mama pensia"

Cunoscut drept unul dintre rivalii lui Mircea Sandu, fostul preşedinte stelist Marcel Puşcaş *(foto)* l-a atacat dur pe actualul şef al FRF: "Dacă se laudă atîta că n-a avut nici un avantaj de pe urma funcţiei pe care o ocupă, să-şi dea demisia. Dar nu, el iubeşte scaunul ăsta cum îşi iubeşte mama mea pensia! Se laudă atîta că a asigurat cazarea şi transportul jucătorilor. Păi, atunci să se numească agenţia de turism FRF". Puşcaş, propus de ProSport drept noul secretar general al FRF, a amintit două episoade acuzatoare pentru capii federaţiei: "Mircea Sandu, acţionar la agenţia de turism Simpa, actuala VISIT Romania, organiza excursii pentru suporteri la meciurile «naţionalei». Asta este concurenţă neloială. Mai sînt şi deconturile de 20.000 de dolari pentru spălarea de echipament la Mondialul din 1994". Acelaşi Puşcaş a concluzionat: "Nu poţi să emite pretenţia ca nişte persoane care n-au citit nici măcar «Baltagul», lectură obligatorie la clasa a 8-a, să pună pe hîrtie o strategie naţională de dezvoltare a fotbalului şi să o şi pună în aplicare". *(Costin Ştucan)*

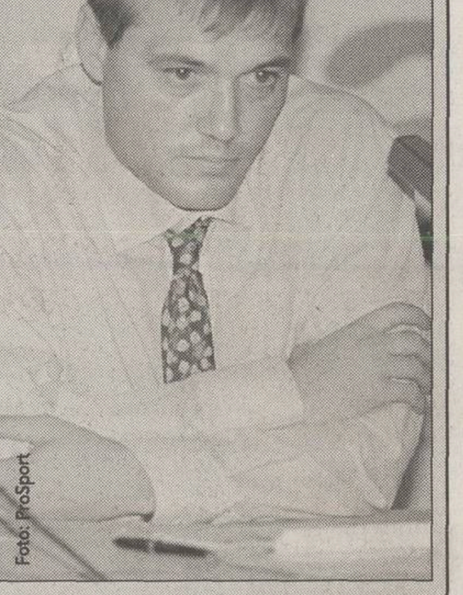
Foto: ProSport

"O jignire inimaginabilă"

Patronul giuleştenilor, George Copos, susţine că nu a văzut emisiunea în care Dumitru Dragomir l-a făcut oligofren pe Hagi, "însă dacă este adevărat, atunci este o jignire inimaginabilă adusă unui român ca Hagi! Nu am cuvinte să comentez o asemenea insultă, iar opinia publică nu cred că poate să rămînă impasibilă la aşa ceva", a spus Copos. *(Cristi Zagaradniuc)*

ADRIAN PORUMBOIU: "Îl bălăcărim pe Hagi? Atunci de ce dracu' mai mergem pe stadioane?"

Fostul arbitru internaţional a spus referitor la conducătorii fotbalului românesc că "atunci cînd doi oameni îţi spun că eşti beat, te duci la culcare"

Dan Udrea

Adrian Porumboiu **(foto)** a fost extrem de clar: "Nu am văzut emisiunea, dar cînd e vorba de Hagi şi de Gică Popescu merg alături de ei cu ochii închişi. Hagi este mai mult decît un simbol pentru noi şi cea mai mare plăcere a mea e să vorbesc despre asemenea oameni".

"Gică Popescu să fie preşedinte la FRF". Fostul arbitru internaţional a spus, referitor la faptul că ProSport l-a trecut preşedinte al FRF într-o posibilă organigramă a federaţiei, că "pentru postul acela cel mai nimerit este Gică Popescu. Dacă oamenii din clasa politică ar fi avut intenţii bune l-ar fi chemat pe acest om şi i-ar fi propus să ajute fotbalul românesc. Popescu ar aduce altă mentalitate şi eu, Porumboiu, aş veni pe jos de la Vaslui pentru a prelua CCA. Sper să nu îmbătrînesc aşteptînd acest moment".

"Se bucurau că Hagi le strîngea mîna, acum...". Porumboiu i-a luat apărarea lui Hagi în conflictul cu Dragomir. "În urmă cu ceva ani se bucurau toţi cînd Hagi dădea noroc cu ei. Acum, sînt fioroşi şi aroganţi. Îi bălăcărim pe Hagi şi pe Popescu şi ne permitem să-i împroşcăm cu noroi? Atunci de ce dracu' mai mergem pe stadioane? Eu sînt în relaţii bune cu Dragomir, însă îi dau un sfat. Se poate lua cu toţi, mai puţin cu unul, Hagi. S-a pus contra cu el, s-a terminat. Chiar aşa, se aşază împotriva curentului?".

"A trecut vremea şedinţelor cu mititei". Actualul observator nu s-a ferit să critice starea existentă la FRF. "Incredibil. Acum văd că nici rezultatele fantastice obţinute de echipa naţională nu mai aparţin jucătorilor. Probabil s-au realizat în vreun separeu. Chiar aşa, vor să ne prostească în faţă?! Eu ştiu că atunci cînd doi oameni îţi spun că eşti beat, pleci la culcare. A trecut vremea şedinţelor scurte, la un mic şi o bere în care «mai facem şi noi nişte alegeri»".

"Oare mai apucăm ziua în care nu vor mai fi?". Adrian Porumboiu a spus că a fost revoltat de faptul că Mircea Sandu a dat o declaraţie în care a zis că tinerii din "generaţia de aur" să participe la alegerile din 2006. "Adică să înţeleg că vor să stea pînă atunci? N-au decenţă. Atunci vor veni şi vor impune regulile acelea ciudate în care, pentru a fi la FRF, trebuie să ai 20 de goluri cu stîngul, să porţi 41 la pantof şi să te dai cu un anumit parfum. În 2006 vor spune că au ei un obiectiv în 2010 şi tot aşa. În tinereţea mea vorbeam cu prietenii pe la colţuri: «Oare o să apucăm ziua în care nu va mai fi Ceauşescu?». Uite că am apucat-o şi a fost vorba de Ceauşescu, totuşi".

"Soluţia? Mizez pe Hagi şi Popescu". Porumboiu a vorbit şi despre viitor: "Germania l-a preţuit pe Beckenbauer, Franţa a făcut acelaşi lucru cu Platini. Noi îi avem pe Hagi şi pe Popescu. Ei reprezintă viitorul. Adică oamenii care, atunci cînd e alb, spun că e alb, nu că e negru pentru că aşa e bine în interesul lor".

Foto: ProSport

"Semnez orice pentru Hagi şi Popescu"

Fostul arbitru internaţional Ion Crăciunescu este de părere că a venit vremea unor schimbări majore în fotbalul românesc. "Trebuie schimbată structura şi mentalitatea. Eu o să fiu toată viaţa mea alături de Hagi sau Popescu pentru că ei au reprezentat geniile fotbalului românesc şi sînt întru totul de acord cu ideile lor novatoare". Crăciunescu a precizat că fără nici o reţinere îşi va pune semnătura pe lista de adeziuni pentru a forţa demiterea celor doi. "Semnez orice pentru Hagi şi Popescu". El a rămas stupefiat de faptul că Dragomir l-a făcut pe Hagi "oligofren". "E o insultă foarte gravă. Este de neacceptat să jigneşti un geniu în asemenea hal". *(Valentin Damian)*

Mutu e alături de "Rege"

"Ştiu că s-a certat naşu' cu Naşu'", a răspuns Adrian Mutu atunci cînd a fost întrebat dacă este la curent cu cele petrecute în România. "Gică nu se ceartă degeaba, dar mai multe nu vreau să spun. Eu sînt prea mic, şi ca vîrstă, pentru aşa ceva". "Briliantul" a ţinut totuşi să-şi precizeze *sprijinul faţă de Hagi*, naşul său de cununie: "Sînt alături de el şi voi fi toată viaţa. Dacă Gică s-a apucat să spună ceva, la cît îl ştiu eu de corect, înseamnă că are dreptate".

Lăcătuş: "Generaţia de aur trebuie să decidă"

Fost coleg cu "Regele" la Steaua în perioada 1987-1990, actualul antrenor al lui FC Braşov, Marius Lăcătuş *(foto)*, împărtăşeşte convingerile lui Hagi. "Gică e un om matur, care a trăit într-un sistem profesionist şi, după doi ani de viaţă în România, poate să îşi spună părerile. Trebuie să ne strîngem cu toţii, cei din «generaţia de aur», şi să decidem. Oricum, este clar că nu pot fi decît alături de Gică Hagi în lupta asta". *(Alexandru Banu)*

> **Pe Sandu şi Dragomir nici americanii şi englezii la un loc nu-i pot da jos. Ăştia-s mai tari ca Saddam**
>
> Ioan Sdrobiş, antrenor
>
> **Îl susţin pe Hagi. Dacă vorbeşte, înseamnă că ştie ceva. În privinţa lui Dragomir, a întrecut orice măsură jignindu-l pe Hagi. Poate se face selecţioner că văd că se pronunţă despre selecţionarea mea şi propune pe Steaua să joace în locul echipei naţionale**
>
> Paul Codrea

POLITIC

Unanimitate împotriva lui Sandu şi Dragomir

Reprezentanţi ai celor mai importante partide din România cred că a venit momentul retragerii pentru actualii şefi ai fotbalului

Marius Geantă

Situaţia catastrofală a fotbalului românesc pare să producă o situaţie rar întîlnită pe scena politică. Reprezentanţii PSD, PNL, PD şi UDMR au exprimat o poziţie identică, situîndu-se de partea lui Gică Hagi în conflictul acestuia cu şefii din fotbal. "E o situaţie de urgenţă şi trebuie aplicate măsuri excepţionale. Deşi sînt liberal, de data aceasta aş fi de acord ca Guvernul să dea o ordonanţă pentru schimbarea conducerii Federaţiei şi a Ligii", a declarat Eugen Nicolăescu, purtătorul de cuvînt al PNL. Acesta e sigur că "Mircea Sandu şi Dragomir nu vor demisiona de bunăvoie pentru că nu au bun-simţ şi moralitate". Deputatul PD Radu Berceanu şi senatorul UDMR Gyorgy Frunda au fost mai puţin virulenţi, dar şi ei au punctat "necesitatea unor schimbări radicale în fruntea fotbalului nostru".

Cozmin Guşă continuă ofensiva. Secretarul general al PSD consideră că "lista celor care s-au exprimat împotriva lui Mircea Sandu e foarte lungă. El ar trebui să ţină cont de mesajele ostile care vin de la oameni pe care-i cunoaşte. Îmi pare rău, dar şi eu trebuie *să-i transmit acelaşi mesaj*". *După ce a afirmat* că "Hagi ar fi trebuit să se exprime în cadrul structurilor federale, dar n-a reuşit din cauza relaţiilor oculte din fotbal", Cozmin Guşă *(foto)* le-a transmis un avertisment voalat lui Sandu şi Dragomir: "Pentru succesul fotbalului nostru, dar şi pentru viitorul lor personal, trebuie să facă paşi importanţi în spate. Să plece".

Gingăraş vrea schimbare. Ministrul tineretului şi sportului, Georgiu Gingăraş, a acuzat "lipsa unei strategii coerente a Federaţiei. Sandu se plînge că *Guvernul nu i-a ajutat*, dar eu l-aş întreba cum au administrat cei 20 de milioane de dolari? Numai pe prime, salarii şi sedii? S-a ajuns la fundul sacului, e nevoie de o schimbare. *Dacă n-aş fi ministru*, m-aş număra printre primii care ar semna pe o listă împotriva lui Mircea Sandu şi Dragomir".

Naşu' tace

Mircea Sandu a refuzat ieri să discute cu jurnaliştii despre acuzaţiile pe care i le-a adus fostul selecţioner Gică Hagi. Nici principalii săi colaboratori n-au fost prea vorbăreţi. "Nu comentez. Sîntem prea obosiţi şi supăraţi după înfrîngerea cu Danemarca. Are şi Gică supărările lui. Timpul le va rezolva pe toate", a punctat secretarul general al FRF, Adalbert Kassai. Cristian Bivolaru, secretarul general adjunct al FRF, a spus: "Nu mă pronunţ. Scandalul ăsta nu face bine nimănui. Mi se pare însă cam ciudată vehemenţa atacului lui Hagi". *(Viorel Tudorache)*

Puiu, între ciocan şi nicovală

Anghel Iordănescu *(foto)*, antrenorul "generaţiei de aur", a pus batista pe ţambal cînd a fost întrebat ce părere are despre scandalul iscat între Mircea Sandu şi Gică Hagi. "Lăsaţi echipa naţională şi pe mine! Nu ne mai implicaţi în scandaluri. Fotbalul românesc a ajuns în situaţia actuală din cauza acestor scandaluri amplificate de presa sportivă", a precizat selecţionerul aflat între ciocan şi nicovală. Adică între şeful său şi prietenul lui cel mai bun. Iordănescu a evitat să-i răspundă secretarului general al PSD, Cozmin Guşă, care îl taxase pe selecţioner pentru decizia de a reveni asupra demisiei. *(Viorel Tudorache)*

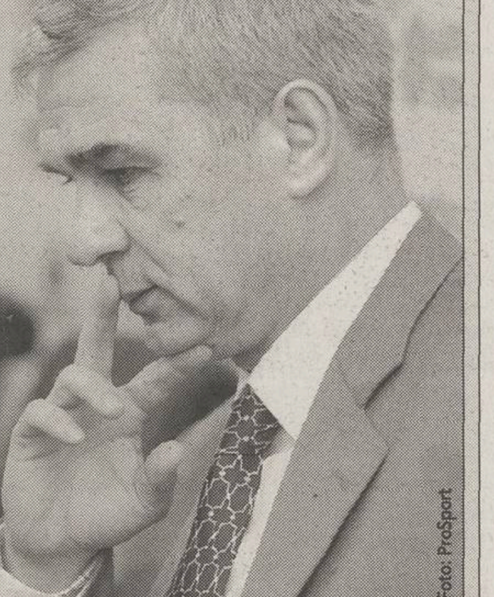
Foto: ProSport

PĂDUREANU: "Să fim pozitivi!"

Radu Bichiş

De ce credeţi că Hagi l-a atacat pe Mircea Sandu?

Din cîte ştiu, cînd a venit Hagi la Sportul, acolo unde Sandu era privit ca un stăpîn, preşedintele FRF a fost cel care l-a încurajat pe Gică, l-a ajutat ca jucător. Cred că a fost vorba de o ieşire nervoasă a lui Hagi, dar îşi va reveni. Oricum, îl felicit pe Mircea Sandu că nu s-a apucat să-i reproşeze ceva lui Hagi. El a vrut binele echipei, nu altceva.

Ce ziceţi de reacţia vehementă a lui Hagi împotriva preşedintelui Ligii?

Am văzut că Hagi a atacat Liga şi campionatul intern. Vă spun eu, Dragomir, prin atitudinea pe care a avut-o vara trecută, a fost factorul determinant care ne-a făcut, pe mine şi pe alţii, să ne schimbăm atitudinea faţă de fotbal.

Adică, să încetaţi cu blaturile?

Nu numai blaturile au făcut rău fotbalului românesc, ci au fost şi alte aspecte. Dar mi-a plăcut o frază rostită de Hagi la "Proces". "Să gîndim pozitiv", iar eu am priceput foarte repede mesajul său. Vreau să le transmit şi celorlalţi colegi ai mei un astfel de mesaj. Haideţi să terminăm cu fotbalul de mahalagisme şi să fim pozitivi!

IMAGINEA ZILEI

Mulțumim Blaz, atenție Puiu!

Viața rezervă surprize, iar fotbalul cu atît mai mult. Cine s-ar fi gîndit că prin victoria de la Copenhaga antrenorul bosniac Blaz Sliskovici și echipa sa ne vor face cadou speranța pentru partidele care urmează? Probabil că mai puțini decît cei care au crezut în demisia lui Iordănescu

ȘOAPTELE SPORTULUI

"NAȘU', IA-MĂ PE MINE!". "BA PE MINE!"

Nu trecuseră multe minute de la finalul umilinței cu Danemarca și telefonul lui Mircea Sandu a sunat în două rînduri. Și prima, și următoarea dată cînd a auzit melodia micuțului aparat, Nașu' a tresărit speriat. "Vreo hienă de ziarist care, gata, vrea o declarație!", și-o fi spus președintele FRF, scăpînd o înjurătură printre dinți. S-a înșelat însă, erau niște prieteni vechi, Florin Halagian și Cornel Dinu. Și unul, și celălalt s-au oferit să gestioneze echipa națională în lipsa demisionarului Puiu. Din păcate, din acest punct, variantele sînt contradictorii. Unii spun că nea Cornel a sunat primul, ceilalți că nea Florin a apucat să tasteze mai repede.

COLABORARE LA VÎRF

Probabil pentru a da iluzia unui antagonism la vîrf, Dumitru Dragomir declară că în ultima vreme n-are parte de cea mai strălucită colaborare cu Mircea Sandu. Numai că, încolțiți, cei doi corifei de carton ai fotbalului se văd nevoiți să colaboreze pentru a-și menține liber accesul la ciolan. Concret, pentru a obține sprijinul lui Mitică, Nașu' pare convins să accepte hatîrul acestuia, concretizat în iminenta implantare a 5 președinți de Divizia A în Comitetul Executiv. Corleone a impus acest lucru convins că în acest moment scaunul lui Mircea Sandu e mai șubred decît al său.

EMOȚII

De ce avem nevoie

1. Implicare

Izbucnirea lui Hagi, petrecută miercuri seara la "Marius Tucă Show", este, înainte de orice, o chemare la rezistență în fața lehamitei. Probabil că implicarea este lucrul cel mai important în acest moment. Să nu renunțăm, să nu alegem un exil interior, să nu lăsăm ca scîrba noastră să-i eternizeze pe Mircea Sandu și Dumitru Dragomir!

2. Dezbatere

Fotbalul românesc are nevoie acum nu de spectatori pasivi, ci de oameni care să se exprime, să protesteze și să-și dorească schimbarea. Nu liniștea ne trebuie, așa cum ne îndemna președintele FRF, transpirat și fricos, făcut una cu masa din studioul Antenei 1. Avem nevoie de dezbatere publică, de ticăitul inimii supărate a tribunei, ca un metronom pe care să-l auzim pînă cînd ceva se va urni.

3. Acțiune

Publicul trebuie să se ralieze jucătorilor, iar aceștia să găsească o formă fermă și nonviolentă de a-i presa pe Sandu și Dragomir să plece. Idei pot fi multe: să facă o grevă, un lanț viu în jurul Casei Fotbalului, spectatorii să absenteze o etapă de pe stadioane sau altele. Important e ca fotbaliștii "naționalei" să fie sprijiniți de microbiști și de către jucătorii din campionatul intern. Războiul nu e al lui Hagi, e al tuturor, pentru că toți oamenii suferă.

4. Curățenie

Nu banii statului lipsesc fotbalului, așa cum clamează bogații săi conducători, ci propriii bani, gestionați cu onestitate și pricepere. E timpul să se facă deconturile, la Federație și la Ligă! Înainte de a solicita zeci de milioane de dolari din buget, adică tot de la români, fotbalul să arate cum i-a cheltuit pe cei care i-a avut. Să-și aducă înapoi măcar partenerii privați pierduți (Ursus, Connex, Orange, Ford...), să fie eficienți și să-și plătească impozitele. Pot cei care conduc acum fotbalul românesc să facă aceste lucruri? Au dovedit că nu. Să vină mașina de curățenie și să-i ridice pe toți!

Cătălin Tolontan

catalin.tolontan@prosport.ro

SENSURI

DE
ALIN
BUZĂRIN

Cuplul tragic

Fotbalul nostru are două capete, Mircea Sandu și Dumitru Dragomir. Asta nu înseamnă cantitate dublă de materie cenușie, ci număr sporit de guri, pentru ca hidra bicefală să poată lătra în timp ce mușcă. Într-un moment în care gurile ar trebui cusute și ochii ciclopici îndreptați în pămînt, creatura fantastică se simte încolțită și se apără inestetic.

Intrînd în studioul emisiunii lui Marius Tucă la cîteva minute după victoria Bosniei la Copenhaga, Mircea Sandu și-a închipuit că va încheia zodia tristă a înfrîngerii cu Danemarca printr-o matematică impetuoasă, capabilă să demonstreze că românul e născut să se califice la Europene. În acest moment însă, optimismul ecuației grupei e mai puțin interesant decît chipul lui Mircea Sandu, care proiectat în sufrageriile românilor înnegrește pereții și defectează prizele.

Atacat de Hagi, șeful de clan al Federației a început prin a asculta pasiv și a continuat prin a fierbe de necaz. "Sînt și eu mare" e o frază pe care ne-o vom aminti multă vreme. Desculț înaintea adversarului, nud în fața suporterilor, Mircea Sandu a ales pe post de ultim argument această lamentație de fată bătrînă peste care a mai trecut o vară și tot nu s-a măritat.

Flăcările țîșnite din cealaltă gură pîrjolesc și mai rău. Crescut în ecosistemul Scorniceștilor și Victoriei, Dragomir și-a conservat argumentele, dospindu-le în timp. Cartea pe care o joacă e mare. Cînd te atacă o opoziție de carton a cîtorva președinți cu destule bube în biografie, e simplu. Cu Hagi nu ține, fiindcă el e "Rege", înșurubat temeinic în conștiința suporterilor. Cum să nu țină? Chiar dacă miza e atît de mare, există oricînd o portiță. Dragomir a găsit-o, făcîndu-l pe Hagi oligofren în direct. Comportament de om lipsit de argumente, care urlă fără acoperire în speranța că se vor întoarce erele geologice cînd învingeau cei cu voce răsunătoare și fălci puternice.

Dragomir și Mircea Sandu nu și-au dat arama pe față miercuri noaptea, la televizor. Ei își cioplesc statuile de 13 ani și îi știm pe dinafară. Se cred dăltuiți în bronz, ecveștri și maiestuoși. În fapt, nu sînt decît două eșecuri ale istoriei, stalactite în peștera întunecată în care au băgat fotbalul. Politicienii tineri îi dojenesc cu blîndețe în calitate de simpli suporteri și le vorbesc la pertu, nu le face nimeni controale cu anii și astfel își conservă supraviețuirea în funcții. Cît se poate de vii din punct de vedere fiziologic și al organigramei, ei sînt de fapt mîinile moarte care s-au prins de gîtul unui sistem și îl sufocă.

Nașu' și Corleone! Ce jignire! Mafioții sicilieni aveau stil chiar și atunci cînd pupau mîna. Mafioții români transpiră, jignesc și zbiară și îl fac pe Hagi oligofren. E modalitatea lor de a minți și de a spune că sînt nevinovați. Nu-i crede nimeni!

alin.buzarin@prosport.ro

Cu fiecare zi scursă după înfrîngerea cu Danemarca, liderii eterni ai fotbalului românesc își developează nu numai vina și vocația falimentului universal, ci și calitatea umană cu totul discutabilă. Cînd ajungi să-l faci pe Hagi oligofren în direct la televizor, înseamnă că te afli în cea mai disperată situație posibilă

COMENTARIU

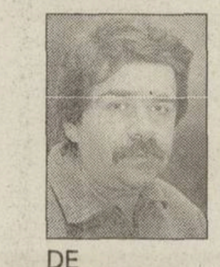

DE
RADU
PARASCHIVESCU

Umor contemporan

"O să ne prăbușim cu toții într-un hohot de rîs", a pronosticat cîndva Virgil Economu referitor la fotbalul nostru

După critici și autocritici, după retrageri și promisiuni, după comentarii și angajamente, farsa din 29 martie a nimerit, în fine, pe culoarul hazului. Anticipînd eșecul, primul ministru a declarat din timp că un rezultat prost va fi, probabil, pus în spinarea Guvernului și a recurs - pentru a cîta oară? - la ironii prisoselnice și deplasate. Invidios pe geniul comic al lui Șerban Mihăilescu, autorul demiurgicului îndemn: "Jucătorii să-și facă datoria, de vreme ne ocupăm noi", șeful Executivului s-a căznit să pluseze, dar nu a reușit decît să trezească în mintea românului sastisit amintirea altor ocazii în care lucruri decisive au fost tratate cu zîmbete superioare și glumițe răsuflate. Cum umorul de partid și de stat contaminează, următorii molipsiți au fost Cozmin Gușă și Octav Cozmîncă. Secretarul general al PSD, dumnealui și nu altul, a găsit de cuviință să înfiereze corupția și mafia din fotbal (ha!), în timp ce ministrul administrației publice s-a disculpat în fața ziariștilor prin memorabila formulă: "Pe teren n-a jucat nici un membru al Guvernului" (ha, ha!).

În general, simțul umorului e complementul firesc al inteligenței și multe situații jenante au fost salvate prin vorbe de duh spontane și bine țintite. La noi însă, partida de sîmbătă a declanșat un însuflețit festival al umorului involuntar, în care e greu de stabilit cine merită premiu și cine mențiune. Unul dintre candidații redutabili e, fără îndoială, Adrian Oprișan, prezent în competiție cu două enormități. Prima, o potemkiniadă inspirată de vizitele împărătesei Ecaterina a II-a prin satele Rusiei, a fost intenția de a turna vopsea verde peste nisipul de pe "Național", pentru reabilitarea esteticii ambientale și "ca să nu se vadă urît la televizor". Cea de-a doua a curs în josul ecranului la emisiunea în care Marius Tucă l-a avut invitat pe Mircea Lucescu și cînd ipochimenul a sfidat evidența, afirmînd nonșalant că mingea mergea pe teren ca pe o masă de biliard. Îți trebuie mult talent ca să produci ceva mai aiuritor, însă concurența nu a stat cu mîinile în sîn, și-a exploatat resursele și a ieșit la rampă cu bazaconii comparabile.

De exemplu, țăranii din mirificul decor al Roșiei Montane au stat drept, au judecat strîmb și s-au decis să nu mai cumpere vaci din Danemarca, pălmuind în acest fel lipsa de caracter a foștilor oaspeți și dereglîndu-le nu doar economia și așa precară, ci și PIB-ul, dimensiunea europeană și blazonul de regat cu nasul pe sus. Neacademic vorbind, asta înseamnă să scoți patul din cameră ca să nu te mai înșele nevasta. Nu pot decît să sper că, avertizați, danezii se vor comporta corespunzător în septembrie, ne vor deschide poarta (ne mulțumim și cu un 1-0) și își vor recăpăta privilegiul de a-și exporta blajinele ierbivore în creierul Apusenilor.

Nici Steaua nu stă rău la capitolul hazului fără voie. Întrebat pe ce își sprijină convingerea că România va trece de danezi, trestia gînditoare Gigi Becali a rostit apăsat: "Mă bazez că așa spun eu, că batem, pe aia mă bazez". La trei zile după ce argumentul becalian a fost invalidat de Gravesen și Rommedahl, i-a venit rîndul lui Victor Pițurcă să smulgă hohote neplanificate cînd a amănunțit, sobru și judicios, felul cum ne putem califica dacă Luxemburgul, demolat de noi cu 7-0, va învinge Norvegia, care ne-a bătut acasă. Și cum era nevoie, în tot acest scrîșnet al fracturilor logice, și de părerea unuia dintre actorii din week-end, fatalitatea s-a oprit asupra rapidistului Bratu, care și-a echivalat debutul la "națională" cu un vis frumos. Ar fi interesant de aflat, în cazul ăsta, cum definește tînărul vîrf din Giulești coșmarul. Pour la bonne bouche, clubul spaniol Cordoba a cotizat și el la pușculița umorului involuntar, amenințînd cu un protest la FRF ca urmare a faptului că Iordănescu nu l-a aruncat și pe Dennis Șerban în groapa cu nisip.

La final, o bilă albă pentru poanta lui Tomasson, capabil să descrie gazonul de pe "Național" în trei silabe tandre și caustice totodată: Sandfield Road. Calamburul este excelent, dar mă tem că Șerban Mihăilescu și panglicarii cu care a bătut palma nu vor putea să-l savureze fără interpret.

radu.paraschivescu@prosport.ro

Dacă e vineri, e Radu Cosașu

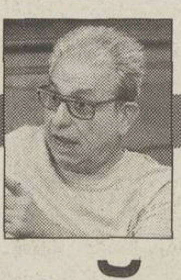

Pentru încă un leșin de onoare

Vinerea trecută, mi-am nedumerit cîțiva amici pentru că am putut scrie aici: "A emite insistent speranțe pentru a nu-mi da pe față pesimismul, găsesc că ar fi ipocrit", și în loc de orice pronostic, analiză sau rugă m-am ocupat de politețea domnului Radu Nunweiller; le-am răspuns, calm, că prefer să discut după meci; azi nu se poate discuta cu ei, într-atît sînt de dezlănțuiți, unii ajungînd să rimeze oribil "cimitir" cu "Dragomir". Este ceea ce-mi dă liniștea să scriu următoarele:

Timp de o oră, echipa României a făcut în meciul cu Danemarca jocul ei cel mai bun, de la acel 1-2 cu Slovenia, la Ljubljana; nu voi spune chiar ca domnul Sanchez de la Barcelona că a jucat excelent (ca tot românul suspectez superlativele altora la adresa noastră), mă voi mulțumi să remarc că golurile lui Mutu și Dorinel au fost demne de fotbalul cel mare după care tînjim privind toată săptămîna la ce se joacă în Europa. Ca unul care nu pot discuta despre un meci decît pornind de la goluri, afirm că echipa României n-a mai marcat de mult cu atîta claritate și brio; au fost și singurele goluri de înaltă clasă ale meciului. Firește (e chiar firesc?) că în fața unui 2-5 ele nu mai contează. Dar care din cele cinci goluri daneze sînt de nu capodopere, măcar manopere ale unei echipe net superioare? Nici unul! Primul e al unui Filipescu adormit de la început în ghete, al doilea e un caz de dus la "să rîdem cu...", următoarele două ar fi bune pentru eventualele manuale în care s-ar încerca definirea blatului, ca ultimul să fie un gol de antrenament, la o miuță agreabilă. Sînt goluri de o indecență maximă, "criminale", uluitoare pentru nerozia unei apărări, inadmisibile la nivelul unui meci între două echipe socotite printre primele 25 ale lumii. Abundența acestor gafe nu mai ține de ghinion. Înfrîngerea asta n-a fost numai umilitoare, dar și stranie, foarte stranie, negăsîndu-i vreun precedent nu numai ca scor, acasă (scorul e de o severitate perfect îndreptățită!), ci mai ales ca manieră, ca înlănțuire a gafelor în cîteva minute.

Nu sînt singurul care gîndesc așa, dar nici nu sîntem mulți. Site-ul UEFA a apreciat imediat că a fost "un meci care a sfidat logica". Lucescu a declarat pe loc, în minutul 91, că "nu ei, ci noi ni le-am dat...", ca marți seară, la Tucă Show, Ion Țiriac să afirme, cu toată greutatea experienței sale, că "în 40 de ani de sport n-am văzut meci mai curios", încheind cu o idee care l-a făcut pe moderator să rîdă strașnic: "E un dezastru, dar nu o catastrofă". Nu înțeleg ce-i de rîs. Mai ales că acest 2-5 e mai mult decît o catastrofă, e curat paralizant din clipa cînd trebuie să-l racordăm la ce s-a întîmplat cu o zi înainte, la acel 0-1 la tineretului. Dacă este straniu - și nu mai puțin dureros - ca 10 români întru totul stranieri și europeni să rămînă "labili psihic" cînd joacă la mama acasă, prestația acestui tineret nu mai emană nici un "dacă", nici o ciudățenie: încă o dată, și a cîta oară?, au fost lamentabili în frunte cu cei amînați de Ajax pînă la toamnă. Ei - cu un singur stranier în echipă, Ghioane, și el în mare regres - îmi dau cea mai ofticoasă senzație: că sînt inutil de talentați, că harul lor n-are nici o valoare, iar fotbalul nostru nici un viitor; din cauza lor, suport din ce în ce mai greu frazele care încep cu "avem talente extraordinare, dar...". Dacă ștăbimea din fruntea bucatelor și palatelor nu-și asumă în bădărănia ei de vocabular nici o răspundere pentru acest 2-5 al seniorilor, atunci halul constant mizerabil în care joacă acest tineret, crema campionatului intern, ar trebui să le dea remușcările necesare măcar pentru un leșin de onoare.

Sînt conștient de ridicolul acestor exigențe poate prea patetice, într-o lume în care, din cîte am auzit, patetismul ar fi un cuvînt care descrie excesul de pateuri la recepții. Mai ales că în ultimele 24 de ore a apărut cutremurătoarea speranță bosniacă; e din nou un caz de labilitate psihică în care de la practica disperării se trece brusc la nădejdea pur teoretică a patru victorii în patru meciuri. Pînă la realizarea lor, deocamdată, e sigur un singur adevăr: acest 2-0 bosniac, plin de hazul buimac al contraperformanței daneze, ne aduce încă un adversar valabil în grupă și încă un meci decisiv la București. În concluzie provizorie, ne va fi trist la ProSport miercurea fără Fănuș; e cea mai gravă pierdere colaterală a acestui 2-5; fără să tind la uriașa putere de convingere a lui Mircea Sandu asupra lui Iordănescu, nu pot să nu-i vînd totuși lui Fane ideea lui Scott Fitzgerald, un scriitor mai pesimist decît noi doi la un loc: abia cînd totul e pierdut, abia atunci se poate întreprinde ceva.

radu.cosasu@prosport.ro

CIRIPITURI

Lăptișor de matcă

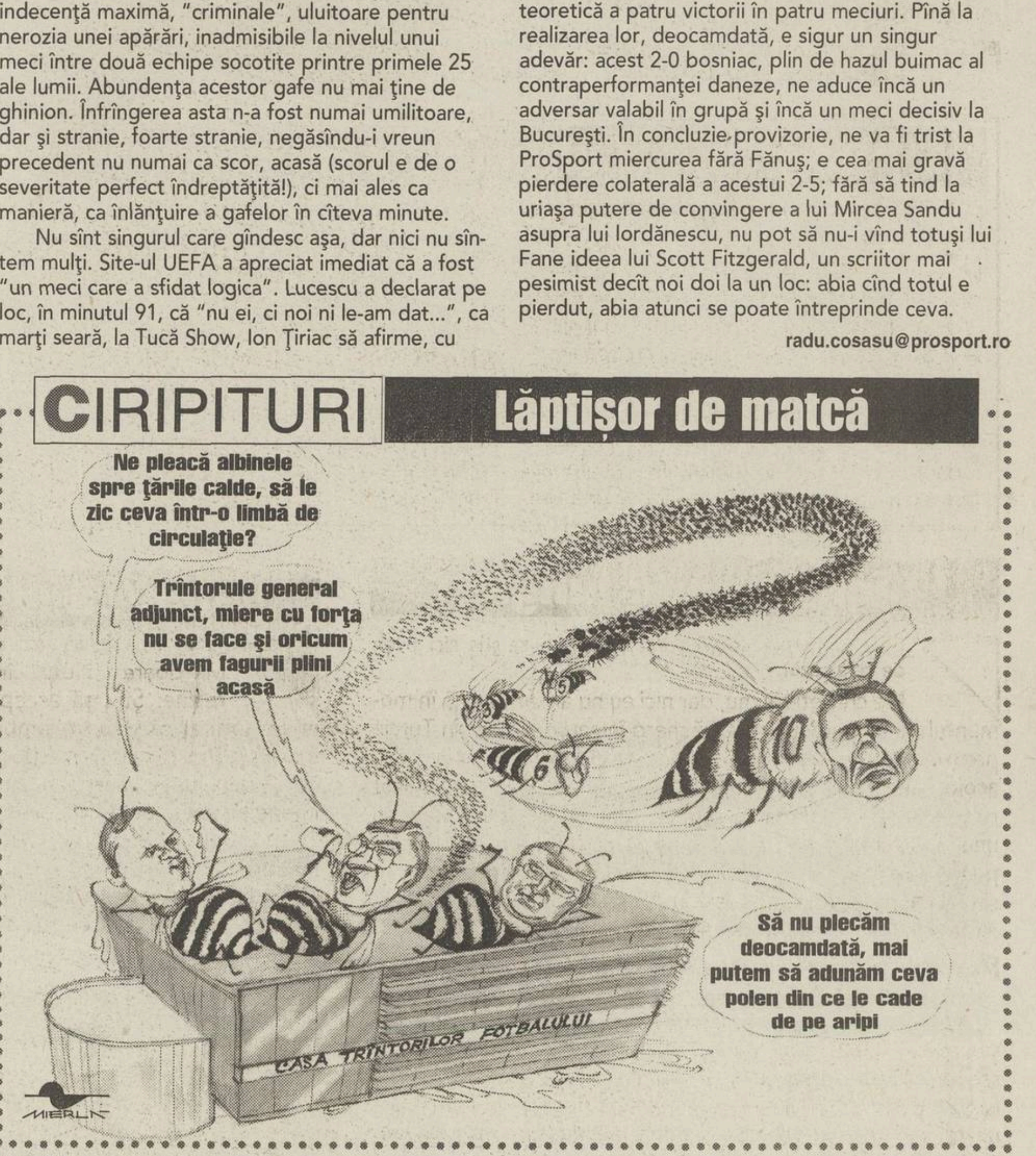
Ne pleacă albinele spre țările calde, să le zic ceva într-o limbă de circulație?
Trîntorule general adjunct, miere cu forța nu se face și oricum avem fagurii plini acasă
5
6
10
Să nu plecăm deocamdată, mai putem să adunăm ceva polen din ce le cade de pe aripi
CASA TRÎNTORILOR FOTBALULUI
MIERLĂ

Hagi i-a spus lui Mircea Sandu că, vreme de 12 ani, el și colegii de generație au adus miere fotbalului românesc, din care s-a înfruptat toată lumea. Se înțelege de aici că pe lîngă albinele lucrătoare Hagi, Dorinel, Popescu, a trăit bine și armata de trîntori a stupului federal. Spre deosebire de trîntorii veritabili, cei din FRF nu îndeplinesc nici măcar funcția de reproducere. În schimb, nici nu împărtășesc soarta masculilor din stup, eliminați fizic de albinele lucrătoare după înmulțire

PROVERBE

"Oamenii din conducerile FRF și LPF sînt responsabili de actuala stare a acestui sport, care s-a alterat continuu în ultimii ani"

Cozmin Gușă, secretarul general al PSD, în amiaza zilei de 1 aprilie

"Era de așteptat ca un general al armatei române să aibă un alt tip de comportament"

Cozmin Gușă, secretarul general al PSD, în dimineața zilei de 2 aprilie

"Mircea, am vorbit în calitate de suporter"

Același **Cozmin Gușă**, la telefon, în emisiunea "Marius Tucă Show"

"Ai nenorocit o țară întreagă"

Mitică Dragomir către Hagi în timpul aceleiași emisiuni

"Și eu am fost mare jucător, ce, sînt un maimuțoi care a venit aici să-l asculte pe Hagi?"

Reacție nervoasă a președintelui **Mircea Sandu** la adresa aceluiași Hagi

"Uitați cine conduce fotbalul, un om care a făcut blaturi la Scornicești"

"Cît conduceți voi, nu vom ieși din mocirlă"

Afirmațiile lui **Hagi** care i-au scos din minți pe Mitică Dragomir și Mircea Sandu

"Noi, ăă..., noi am pregătit măsuri pentru următorul pachet legislativ, nu ăsta e cuvîntul, perioadă legislativă..."

Ministrul **Georgiu Gingăraș**, un politician care a uitat cuvîntul mandat

ProSport
FONDAT 1997
Redactor șef CĂTĂLIN TOLONTAN *(tel. 205.22.97)*
Redactor șef adjunct ANDREI VOCHIN *(tel. 205.22.82)*
Șef departament fotbal BOGDAN STAMATOIU *(tel. 205.22.71)*
Șef departament sporturi LUMINIȚA PAUL *(tel. 205.22.79)*
Șef departament fotbal internațional ANDREI NICULESCU *(tel. 205.22.83)*
Șef departament reporteri speciali EMANUEL TERZIAN *(tel. 205.22.76)*
Editorialiști ALIN BUZĂRIN, CRISTIAN GEAMBAȘU *(tel. 205.22.85)*
Seniori editori MIHAI CIUCĂ, ION CUPEN, TUDOR OCTAVIAN *(tel. 205.22.86)*
Art director MARIAN TOADER *(tel. 205.22.62)*

• ***Reporteri speciali*** MARIUS GEANTĂ, DECEBAL RĂDULESCU, COSTIN ȘTUCAN, VIOREL TUDORACHE, IOAN VIOREL • ***Fotbal*** AUGUSTIN ROMAN (adjunct - *tel. 205.22.71*), CRISTIAN CREȚU (coordonare divizii inferioare - *tel. 205.22.72*), EDUARD APOSTOL, MIHAI BREZEANU, LIVIU CHIRIȚĂ, VALENTIN DAMIAN, ADRIAN FLOREA, JUSTIN GAFIUC, IONUȚ IORDACHE, MARIUS MĂRGĂRIT, RADU OPRIȘAN, MIHAI PAUL, HORAȚIU SIMA, CĂTĂLIN ȚEPELIN, DAN UDREA, CRISTI ZAGARADNIUC • ***Fotbal internațional*** *(tel. 205.22.75)* AURELIAN BOTEZATU, THEO JUMĂTATE, BENIAMIN OSMAN, CONSTANTIN POPESCU, DANIEL SCORPIE • ***Sporturi*** ADRIAN GEORGESCU (șef secție Auto), SORIN ARECCO (Auto), ROBERT BERZA, LUMINIȚA DICULESCU, OANA DUȘMĂNESCU, MIRELA NEAG, MARIAN URSESCU • ***Mondene*** FLORIANA IACOB • ***Utile*** MARIUS NĂESCU (șef secție - *tel. 205.22.95*), CARMEN NĂESCU • ***Corespondenți zonali*** CRISTIAN MARINESCU (Muntenia), CRISTI STĂNCESCU (Oltenia), OVIDIU GANCEA (Banat), OVIDIU MINEA (Moldova) • ***Caricaturist*** EMIL MIERLĂ • ***Secretariat de redacție*** RĂZVAN MICLEA, CRISTIAN AGIU, MARIAN ANDREANA, ANGELA IANCU, EMIL MIHAIU • ***Imagine*** CRISTIAN PREDA (șef secție), GABRIELA ARSENIE, CĂTĂLIN LUȚU • ***Editor imagine*** DAN BUCUR • ***Desk*** MARIAN BUSUIOC, CLAUDIA CĂLIN, ANA-MARIA GEORGESCU, MARIA LODROMAN • ***IT*** LIVIU MATACHE (șef secție), VERONICA SÎRBU, MARIAN GHEORGHIESCU, IRINA VISARION • ***Layout*** BOGDAN LUBEN (șef secție), LAURENȚIU APETRI, DIANA BACEA, CĂTĂLIN CONSTANTINESCU, ALEXANDRU MIELUȘ, LUMINIȚA TĂBĂRAN, STELA TĂNASE, LAURA TRANDAFIR, VIORICA VOICU, ILEANA ZOTA

Cotidian editat de SC Editura Sportrom SRL
o companie a Ringier Romania
Director General SILVIA LEPIARCZYK
Director financiar SILVIU MOCANU

Șef difuzare, publicitate, marketing și producție RĂZVAN CORNEȚEANU
• ***Vînzări de publicitate*** CĂTĂLINA ZAMAN (director), DIMITRIA HOGAȘ (tel: 203.09.15; 203.56.44; fax: 203.08.76) • ***Marketing*** GEORGETA COMAN *(tel. 203.08.03; fax. 203.08.36)* • ***PrePress*** MEDIA GRAPH SERVICES • ***Distribuție*** HADRIAN MATEESCU *(tel. 203.09.31, 203.09.33, fax. 203.09.36)* • ***Director departament abonamente*** VICKY OLTEANU *(tel. 203.09.26, 203.09.90)* • ***Director producție*** LUCIAN RADU

Redacție: București, bd Ferdinand, nr.99, sector 2,
Tel: 205.22.07; **Fax:** 205.22.58
Web site: http://www.prosport.ro
E-mail: prosport@prosport.ro,
Tipar Imprimeriile Media Pro **Comenzi:** Tel. 490.82.47; Fax 490.82.43
ISSN 1453-3707

Ediția de Transilvania
Redacție: Cluj Napoca, B-dul. 21 Decembrie 1989 nr. 146
Tel: 0264.407.813, 0264.407.828; **Fax:** 0264.407.834
E-mail: redactia@prosportcluj.ro

Publisher ADRIAN POP • ***Coordonator ediție*** ALIN FORNADE • ***Responsabil corespondenți*** RAMONA MÎNZAT • ***Redactori*** RADU BICHIȘ, ADINA OȘAN • ***Secretariat de redacție*** DORIN PRUNĂ • ***Foto*** LUCIAN MUNTEAN, IOAN TASI • ***IT*** VALENTIN STEGARU • ***Vînzări*** LOREDANA FĂT, IULIA RISTEA *(tel. 0264.407.834)* • ***Producție*** RAZVAN MICHEȘAN
Difuzare: NDC Cluj Tel: 0264.407.872; **Fax:** 0264.407.871
Tipar Imprimeriile Media Pro Cluj **Comenzi:** Tel 0264.407.869;

ABONAMENTELE la ProSport se pot face la orice oficiu poștal sau filială RODIPET, ziarul fiind înregistrat la numărul 1065 în catalogul publicațiilor

DINAMO / INTERVIU

"M-am săturat să stau mereu cu capul plecat"

Foto: ProSport

Justin Gafiuc

Giani Kiriţă a fost în acest început de retur unul dintre personajele cele mai controversate din echipa "cîinilor". Luat la ochi de suporteri, exilat la tineret, un transfer ratat în Rusia sînt doar trei dintre punctele de reper ale jucătorului în ultima perioadă. Fostul lider al roş-albilor a acceptat să vorbească deschis despre toate aceste probleme.

Deranjat de atitudinea publicului şi supărat pe declinul de neoprit al "cîinilor", Giani Kiriţă admite că nu e exclus să solicite conducerii o cale de compromis pentru o despărţire amiabilă

Giani, erai supărat după egalul cu Farul, deşi echipa a urcat în semifinalele Cupei.

Sînt dezamăgit! Dinamo a ajuns într-o situaţie incredibilă, iar cauzele sînt multiple. Totul trebuie să plece de la noi, de la jucători, fiindcă rezultatele au venit în trecut doar prin muncă şi atitudine. Nu mai există atitudine pe teren! Eu, unul, nu mai suport această atmosferă, nu mai am pic de linişte! Dacă dai o pasă greşită, te huiduie lumea. De cînd sînt la Dinamo, e primul sezon în care nu merge nimic. Există riscul de a nu prinde cupele europene! Galeria s-a comportat cum trebuie, dar restul publicului nu susţine echipa cum ar fi normal. Lumea vine la stadion, însă mulţi apelează la miştouri ieftine la orice mică eroare.

De ce crezi că eşti principalul jucător luat în vizor de public?

Nu sînt vîrf să dau goluri! Nu pot să joc bine, dacă toată echipa merge prost. Nicăieri în lume nu e posibil ca un fotbalist să evolueze senzaţional, iar ceilalţi zece nimic! Normal că, într-o situaţie ca asta, n-am cum să fiu pe gazon aşa cum ar trebui. Am vorbit permanent între noi ca să vedem ce putem face, dar nu ne iese. Nu mai pot nici să ies pe stradă de ruşine, dar asta este, pe undeva, şi din cauza presei, care a spus multe neadevăruri vizavi de persoana mea, de aşa-numitele escapade nocturne.

"Parcă aş fi ultimul tip de BMW!"

Dar care e realitatea cu acele ieşiri prin discoteci?

E viaţa mea particulară şi n-am mers niciodată la distracţie înainte de meci, ci doar după! S-a ajuns pînă acolo încît dacă e văzut cineva că bea un pahar cu apă lîngă Kiriţă, tot eu sînt vinovat. Mereu Kiriţă, mereu Kiriţă! M-am săturat! Ştiu că se dă tot timpul în calul care trage, dar nu mai rezist! Oricum, am rărit la maximum ieşirile cu familia în oraş, pentru că imediat se uită toţi la mine ca după ultimul tip de BMW.

Cît de mult a contat pentru tine ratarea transferului la Saturn Ramenskoe?

Nu mi-a căzut bine. Nu plecam de la echipă fiindcă nu mai eram dinamovist, ci pentru că era o bună şansă să mă realizez din punct de vedere financiar. Cine putea refuza un salariu anual de 200.000 dolari în comparaţie cu cel de 35.000 dolari pe care îl am în ţară?!

"S-au petrecut lucruri nedemne de Dinamo"

Te aşteptai la o mînă de ajutor din partea lui Giovanni Becali în aceste momente?

Giovanni nu m-a ajutat niciodată. Nu văd cum m-ar sprijini acum. Mă ajut singur şi, prin jocuri bune, vreau să redevin acel Kiriţă din vremurile cînd deveneam campioni.

Crezi că s-a procedat bine cînd a fost îndepărtat Cornel Dinu?

Nu vreau să comentez demiterea lui Mister. Cert e că în club s-au petrecut lucruri nedemne de Dinamo. S-au schimbat atîţia antrenori, că ne-au dat pe toţi peste cap. N-ai cum să faci performanţă cînd, la fiecare două luni, vine un alt tehnician.

S-a riscat prea mult mergîndu-se pe acest 4-4-2 la returul cu Farul?

S-a riscat. După părerea mea, e un sistem la care trebuie lucrat cel puţin jumătate de an ca să funcţioneze cum trebuie. E pe gustul meu această aşezare, în care am mai jucat. Îmi convine să joc şi fundaş dreapta, şi fundaş central, nu asta e problema. Îmi place de nea Ando că trăieşte meciul, are antrenamente super, dar ce mă doare e că nu mai reuşim să ieşim la liman, indiferent ce am face. Nu se mai poate aşa!

"Sînt ca omul junglei"

Ce s-a întîmplat cu acea tranzacţie? Nu se ştie nici acum de ce a căzut.

Mă credeţi sau nu, dar nici eu nu am aflat pînă în momentul de faţă! Mi s-a spus să merg în cantonament în Turcia pentru că au fost nişte discuţii legate de transfer. M-am dus acolo, am făcut două antrenamente, mi s-au comunicat condiţiile în care urma să semnez, dar, brusc, chiar înaintea unui meci amical, antrenorul mi-a zis că totul a picat şi nu se poate face nimic chiar dacă aş dovedi în partida respectivă că sînt un superjucător. M-a băgat 25 de minute la insistenţele mele, fiindcă nu mă dusesem acolo să văd hotelul.

Conducerea nu ţi-a explicat însă de ce s-a blocat afacerea?

Nu mi-a zis nimeni nimic! Nici "mă, băiete, mergi înainte sau mergi înapoi" sau "curaj, băiete!", nici o vorbă! A trebuit să trec singur şi peste acel moment. Mi-e clar însă că în clipele grele singurul ajutor poate veni doar de la mine. Sînt un fel de omul junglei, trebuie să mă descurc cu propriile mele puteri.

"Simt că mă duc în jos"

Te bate gîndul să pleci de la Dinamo?

Mă doare sufletul cînd văd că echipa asta nu-şi mai revine. Ştiu să accept şi înfrîngerile, şi victoriile, dar m-am săturat să stau tot timpul cu capul plecat. Nu pot să joc mereu sub o presiune totală. S-a umplut paharul! Îmi dă serios de gîndit situaţia în care am ajuns, simt că mă duc în jos şi nu mă împac cu acest gînd. Mă gîndesc să am în cel mai scurt timp o discuţie cu antrenorul şi cu conducerea pentru a cădea la o înţelegere, fiindcă aşa e greu de continuat. Nu-mi vine să cred cînd mi se strigă din tribună că nu mai sînt dinamovist şi asta mă doare enorm. Iar pe teren parcă ne e frică de minge, ne e teamă să mai ieşim la pase, nu se mai leagă nimic. E incredibil!

Ce vină crezi că are conducerea în criza de la Dinamo?

Are vină, pentru că, în prima parte a returului, nu s-a implicat cum era normal în viaţa echipei. I-am simţit departe de noi pe cei din conducere, au fost şi o grămadă de probleme financiare. În ultima perioadă însă s-au mai schimbat lucrurile. Ne-au vizitat la Săftica, s-au interesat mai îndeaproape de problemele echipei şi poate că situaţia se va remedia.

Andone acuză jocul la întîmplare

Ion Andone *(foto)* este nemulţumit de modul cum au evoluat elevii săi în ultima oră a meciului cu Farul şi spune că fotbaliştii trebuie să ştie că joacă la Dinamo, nu în provincie. "Jucătorii mei au răspuns pozitiv în primele 30 de minute, dar după aceea m-au dezamăgit. Constănţenii au avut o oră excepţională.Am ajuns să-mi pun nişte semne de întrebare despre ceea ce s-a întîmplat în ultimele 60 de minute, fiindcă pînă atunci am avut ocazii de puteam rezolva simplu întîlnirea. Calitatea jocului lasă mult de dorit. Nu se poate ca nişte fotbalişti care se respectă şi au 1-0, de fapt 2-0, dacă ţinem cont şi de victoria din tur, să cadă într-un asemenea mod, iar Farul să poată să-ţi dea şi cinci goluri! E deranjant să evoluezi la întîmplare şi să arunci baloane în faţă, poate or da gol Dănciulescu sau Marica. Băieţii mei mi-au zis că s-au speriat şi au vrut să ţină mingea departe de poarta noastră", a explicat ieri tehnicianul.

UTA ARAD

"Nu sînt impresarul lui Euloge"

Vali Viski

(Arad)

Procuratorul Constantin Dumitraşcu a negat că l-a lăsat de izbelişte la Arad pe jucătorul camerunez

Impresarul Constantin Dumitraşcu a ţinut să-i răspundă fotbalistului camerunez Thiery Euloge, care-l acuzase că l-a abandonat în Arad, după ce nu a fost oprit în lot de UTA. Rămas fără bani, Euloge a fost împrumutat de conaţionalul său Njock. "Eu nu sînt impresarul lui Euloge. N-am contract cu el. Am fost contactat de prieteni comuni, care l-au văzut în Camerun. Am vorbit cu el la telefon, n-am văzut nici o casetă de prezentare. I-am spus să meargă la UTA şi, dacă va fi transferat, eu îi voi rambursa banii pe care i-a cheltuit cu drumul şi cazarea. La fel am procedat cu toţi", a precizat Dumitraşcu, care l-a adus la Arad pe atacantul Njock. Euloge, care evoluează pe posturile de fundaş stînga şi mijlocaş stînga, a fost împrumutat de familie pentru a-şi cumpăra biletul de avion şi a primit şi 300 de euro de cheltuială. "Dacă nu l-au ţinut, înseamnă că nu are valoare şi m-a minţit pe mine. Să mă lase în pace", a mai spus Dumitraşcu, care a mărturisit că a discutat cu Gigi Becali pentru o colaborare cu clubul din Ghencea.

Antrenorul formaţiei UTA, Radu Nunweiller, a spus că Euloge i-a lăsat o impresie bună, dar nu l-a mai legitimat pentru că venise la echipă cu doar cîteva zile înaintea startului returului.

"INDISCIPLINĂ LA ECHIPĂ"

Constantin Dumitraşcu speră că UTA nu va retrograda, dar este îngrijorat de indisciplina jucătorilor. "Am văzut, la Norcia, că există multă indisciplină. Marius Popescu s-a sculat de pe bancă şi l-a înjurat pe preşedintele Gherghel. Este o cloacă în echipă. Am avut doi jucători în probe, nigerianul Nkan şi camerunezul Lecoeur, care mi-au spus că au primit doar mingi în gît la amicale. Pregătirea fizică lasă de dorit. Cred că şi domnul Chişbora este trădat de unii colaboratori", a radiografiat Dumitraşcu situaţia echipei. Procuratorul a spus că-i apreciază pe Nagy şi pe Mărginean. "Pe Mărginean l-aş reprezenta cu mare plăcere".

Foto: ADRIAN SIMION

ÎN PROBE LA CORVINUL. Sensibilizaţi de soarta lui Euloge, conducătorii formaţiei Corvinul Hunedoara îl vor testa pe jucătorul african. Antrenorul hunedorenilor, Virgil Stoica, a primit referinţe bune despre camerunez de la omologul său Radu Nunweiller

VIZITĂ LA MĂNĂSTIRE SAU LA MUZEU

Fotbaliştii arădeni au intrat aseară în cantonament la Hotel "Parc". Portarul Jean Bogdan este refăcut după entorsa suferită. Pentru sîmbătă dimineaţă, ziua meciului cu Oţelul, antrenorul Radu Nunweiller urmează să se decidă asupra programului. El va alege între vizionarea derbyului din Divizia C, ACU Arad - Minerul Certej, şi vizitarea mănăstirii Feredeu sau a Muzeului Judeţean. *(Ovidiu Gancea - Arad)*

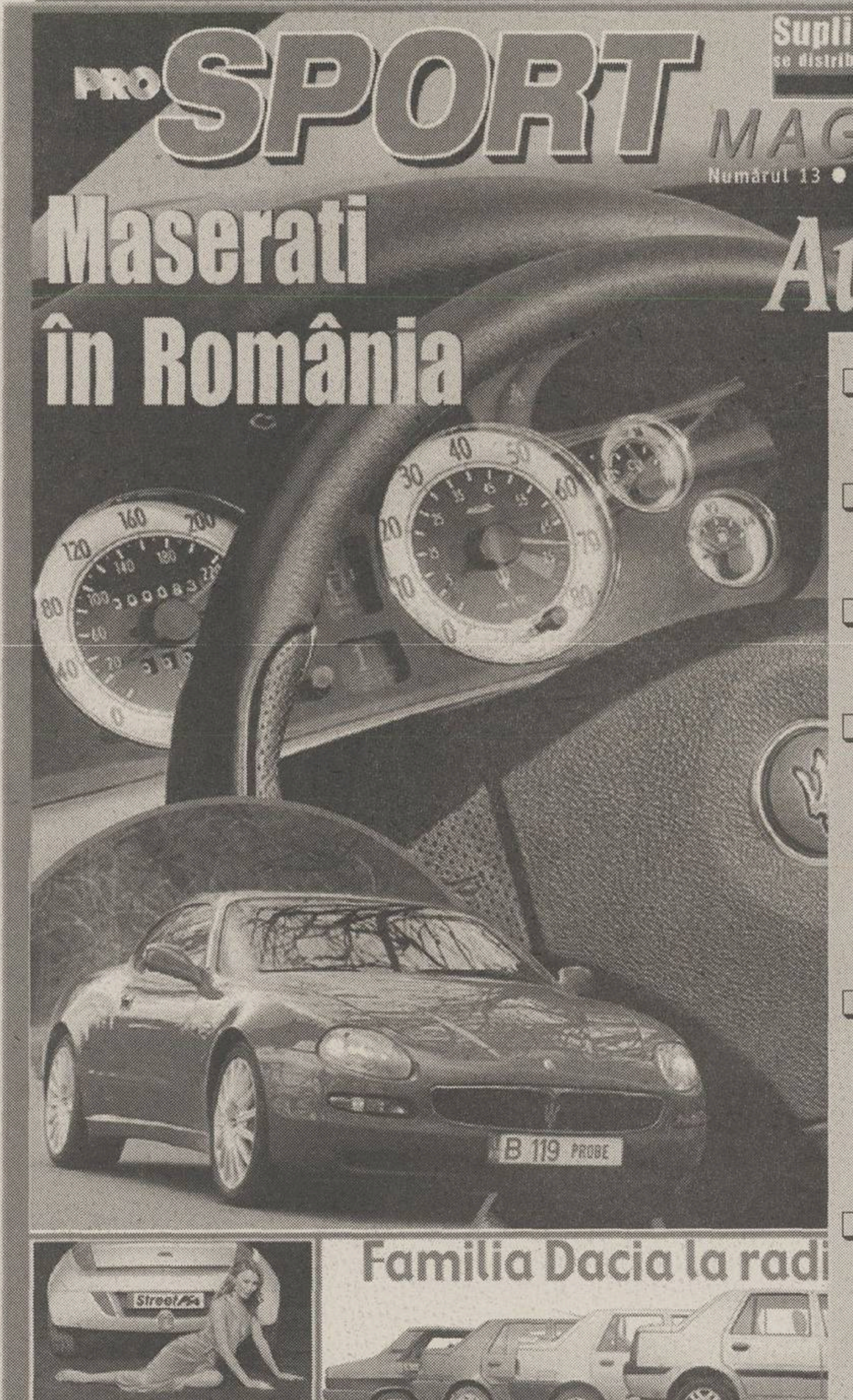

Citește în 8 aprilie suplimentul
Auto
ProSport Magazin

Supliment gratuit, distribuit împreună cu ProSport

❑ primul Maserati în România
❑ drive test Dacia Solenza
❑ drive test Ford StreetKa
❑ mașini de sânge albastru - automobilele președinților, Reginei...
❑ drive test comparativ Fiat Doblo și Citroën Berlingo
❑ prețuri: mașini până în 10.000€, mașini între 10.0000€ și 15.000€

Divizia B / La Inter Gaz se vrea performanță

“Obiectivul nostru a rămas locul doi”

La nivelul conducerii tehnice și executive a divizionarei B bucureștene există încredere că vor veni și rezultatele mult așteptate

După ce s-au scurs trei etape din retur, conducerea tehnică a Inter Gazului, în frunte cu antrenorul Victor Roșca, și cea executivă, reprezentată de președintele Dumitru Nicolae, au analizat începutul mai puțin reușit de sezon. “Am rămas surprinși de acest început de retur de campionat. Jucătorii s-au pregătit bine, au beneficiat de condiții excelente, nu există nici o restanță financiară către ei și totuși nu am reușit decît trei egaluri în trei etape disputate. Aceste egaluri au fost obținute în fața unor adversari accesibili pe care îi puteam prinde ușor pe picior greșit, dar nu a fost să fie”, a declarat președintele “găzarilor”, Dumitru Nicolae. “Buba” pentru aceste rezultate mai puțin satisfăcătoare a fost găsită în finalizarea atacurilor, una care l-a nemulțumit vădit pe antrenorul Victor Roșca. “Jucătorii s-au mișcat bine, numai că finalizarea a lăsat de dorit. Se poate ca și fotbaliștii noștri să aibă trac. La finalul anului trecut echipa era pe val, veneam după o serie de rezultate excelente și se poate ca ei să fi crezut că orice adversar este net inferior”, a mai precizat Nicolae. În ciuda acestor rezultate de egalitate pe linie, conducerea echipei a considerat de cuviință că nu este necesar să fie schimbat obiectivul stabilit la începutul campionatului, și anume ocuparea locului doi. “Fără îndoială că în acest moment este mult mai greu să ajungem la locul doi, dar noi nu am renunțat la acest obiectiv. Sîntem o echipă care vrea performanță, astfel că nu ne putem mulțumi cu obiective mediocre. Mai este mult de disputat din actualul campionat și, dacă reușim să jucăm bine și să obținem cît mai multe victorii, plus ajutați și de jocul rezultatelor, ne putem atinge obiectivul”.

3 egaluri în 3 etape

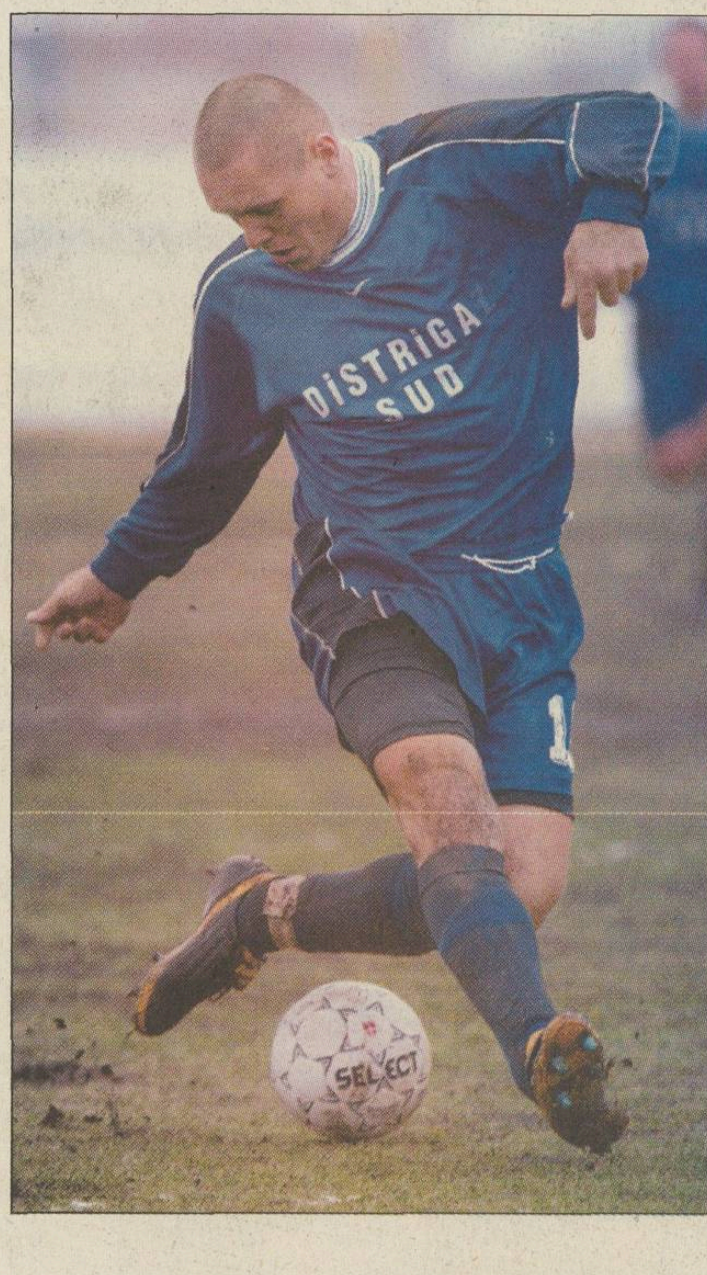

Începutul returului nu a fost unul reușit din punctul de vedere al rezultatelor, echipa antrenată de Victor Roșca obținînd trei egaluri în trei meciuri disputate pînă acum. Două dintre aceste egaluri au fost obținute pe teren propriu, “găzarii” remizînd cu Gloria Buzău și Bucovina Suceava la același scor, 0-0. Celălalt rezultat de egalitate a fost obținut în deplasarea de la Alexandria, cînd Inter Gaz a făcut 1-1 cu Rulmentul, arbitrajul lăsînd însă mult de dorit.

Se poate spune că elevii lui Victor Roșca au parte și de mult ghinion, multe dintre aceste rezultate de egalitate putînd fi puse pe seama neșansei, dar și a lipsei de concentrare a atacanților în fața porții, fapt care i-a scos peri albi lui Roșca. Fără doar și poate, marele cîștig al acestui debut de retur este revenirea de formă a lui Marius Coporan, liderul echipei din Popești-Leordeni părînd a reveni la forma care l-a consacrat și care l-a făcut să evolueze la granzii campionatului, Steaua și Dinamo. O echipă sudată, cu jucători care evoluează împreună de mai bine de doi ani, avînd printre ei și nume cunoscute ca Lascarache, Coporan sau Ad. Petre, Inter Gaz promite o revenire de formă, dorită la nivelul conducerii Distrigaz Sud, cea care asigură condiții optime de pregătire fotbaliștilor. “Trecem printr-o perioadă mai puțin fastă, dar pe care o vom depăși, fiindcă avem tot ceea ce ne trebuie, de la condiții excelente la jucători talentați și un antrenor cu nume în fotbalul românesc. Meciul cu Midia este cea mai bună oportunitate pentru a sparge gheața. Trebuie să recuperăm ceea ce am pierdut pînă acum”, a declarat președintele Dumitru Nicolae.

C.S. INTERGAZ BUCURESTI
2002 - 2003
S.C. DISTRIGAZ SUD S.A.
INTERGAZ BUCURESTI

“Stadionul corespunde standardelor”

La nivelul Diviziei B, Inter Gaz este una dintre puținele echipe care beneficiază de condiții de pregătire și disputare a meciurilor care se apropie de nivelul Diviziei A. “Stadionul de care dispunem corespunde standardelor. În perioada de pauză competițională Distrigaz Sud și clubul s-au preocupat de remedierea problemelor apărute la stadion după disputarea turului de campionat. La gazon s-a lucrat în mod special. Mai mult, pe stadionul nostru s-au disputat, la rugămintea Federației, și cîteva meciuri internaționale la nivel de tineret, semn că există apreciere pentru munca noastră. Mai avem și un teren de rezervă, pe care se vor antrena băieții, plus grupele de copii și juniori, astfel ca terenul mare să fie protejat și folosit doar la meciurile oficiale”, a precizat președintele Dumitru Nicolae.

“Ideea cu trei serii de B este bună”

Cum din sezonul competițional 2003-2004 Divizia B va cunoaște o revoluție din temelii, trecîndu-se la sistemul cu trei serii zonale, conducerea grupării din Popești-Leordeni a ținut să-și arate susținerea pentru acest proiect: “Este un proiect util. Va fi mai ușor, fiind vorba de o grupare zonală. Este însă la fel de adevărat că va fi mai greu să strîngi echipe egale valoric și astfel calitatea jocurilor va scădea”, a precizat Dumitru Nicolae. Referitor la diferența de valoare dintre seriile munteană și ardeleană, Nicolae consideră că avantajul este de partea Seriei I: “La noi lupta este atît la nivelul promovării, cît și în zona fierbinte a retrogradării, în timp ce în Seria a II-a, prin retragerea a două echipe, deja nu mai poate fi vorba de o luptă pentru retrogradare, doar promovarea fiind deschisă”.

“Victor Roșca este apreciat de noi”

În ciuda unor zvonuri care se refereau la un eventual conflict între antrenorul Victor Roșca și conducere, adevărul este cu totul altul. “Domnul Victor Roșca este apreciat de conducere, dar și de jucători, care îi apreciază stilul de pregătire. Are o altă viziune asupra jocului, o altă mentalitate și schimbările sînt evidente și la nivelul cum evoluează jucătorii. Nici vorbă să existe un conflict între noi. Avem mare încredere în Victor Roșca, care este un nume în România”, a declarat președintele Inter Gazului, Dumitru Nicolae.

STEAUA

De pe "Olimpico" în Ghencea

Reprezentanţii firmei care a reabilitat gazonul arenei din Roma se vor ocupa de refacerea suprafeţei de joc pe care evoluează Steaua

Cătălin Ţepelin

Deşi momentan nu poate începe refacerea gazonului din Ghencea pentru că protocolul cu MApN nu permite acest lucru, Gigi Becali nu a renunţat la ideea de a reabilita suprafaţa de joc pe care roş-albaştrii îşi dispută meciurile de pe teren propriu. El vrea să înceapă această operaţiune imediat după terminarea acestui campionat, contactînd deja o firmă de specialitate. Ieri, însoţiţi de secretarul general al clubului, Valeriu Argăseală, patru reprezentanţi ai companiei franceze Sport International au inspectat arena Stelei.

Lucrări în Franţa, Italia şi Grecia. "Gazonul a fost bine întreţinut, marea problemă e calitatea solului. Acesta e practic impermeabil, dar am văzut altele şi mai rele. De exemplu, terenul lui Panathinaikos", a spus unul dintre francezi. Ultima suprafaţă de joc reabilitată de Sport International este cea din capitala Italiei, "Olimpico", pe care evoluează acasă AS Roma şi Lazio. Firma amintită a mai colaborat cu Guingamp, Rennes, Olympiakos sau AEK Atena.

Metoda "Drain laser". Francezii vor să folosească în Ghencea o metodă brevetată de ei: noul sistem de drenaj, care va fi implementat la 40 de centimetri sub iarbă, va fi fixat cu ajutorul unui dispozitiv laser, pentru a permite poziţionarea optimă a conductelor prin care se scurge apa. Lucrările propriu-zise durează două săptămîni, apoi trebuie să mai treacă o lună pînă cînd se poate juca primul meci oficial. Reprezentanţii Sport International vor elabora un proiect pe care îl vor prezenta conducerii Stelei, urmînd să înceapă recondiţionarea gazonului după ultima etapă a returului. Surse din interiorul grupării roş-albastre spun că întreaga operaţiune va costa în jur de 400.000 de dolari.

Foto: CRISTI PREDA

ANALIZĂ. *După ce francezii au inspectat gazonul, unul dintre ei, înarmat cu o cazma, a scos o bucată de pămînt de la centrul terenului, pentru a determina, în urma unor analize, calitatea solului*

AMICAL

3-0 cu Aversa

Steliştii au disputat ieri în Ghencea un joc amical cu divizionara B Aversa. Roş-albaştrii au început partida în formula M. Tudor - Ogăraru, Mutică, Răchită, P. Stoica- Fl. Dumitru, Falemi, Aliuţă, Trică - Cl. Răducanu, Opriţa, iar după pauză au jucat T. Lung - Mieilă, Falemi, A. Stîngă, M. Panc - Neaga, M. Neşu, Paraschiv, Boştină - Al. Piţurcă, D. Orac. Elevii lui Victor Piţurcă au învins cu 3-0 (2-0), prin "dubla" lui Claudiu Răducanu din prima parte, urmată de reuşita lui Adrian Neaga în repriza secundă. *(Marius Mărgărit)*

RĂDOI A FOST MENAJAT

Singurul jucător stelist care nu a evoluat în partida de ieri cu Aversa a fost căpitanul echipei, Mirel Rădoi. El acuză de cîteva zile o inflamare a muşchilor adductori de la piciorul drept, motiv pentru care a fost menajat.

PATRICK RO
Str. Daniil Bărceanu nr. 10
3400 Cluj-Napoca
tel./fax: 0264-432.221, 0722-249.420
Reprezentant şi importator unic pentru România al firmelor
PATRICK
KELME
vă oferă
toată gama de articole sportive:
ghete, mingi, jambiere, apărători,
mănuşi, plase porţi, tabele
de marcaj, scaune pentru
stadioane
Căutăm distribuitori în toată ţara.

ECHIPA NAŢIONALĂ

Puiu nu mai vrea pe "Naţional"

Partida România-Bosnia, programată pe 7 iunie, în preliminariile Euro 2004, nu se va mai disputa pe stadionul Naţional. "Nu am stabilit încă unde vom întîlni Bosnia, dar în nici un caz nu vom mai susţine acel meci pe «Naţional»", a declarat Anghel Iordănescu. Pe de altă parte, Adrian Oprişan, patronul firmei Construct Proget, este de părere că gazonul de pe fostul "23 August" va fi ideal peste cîteva zile şi susţine că nu a fost înştiinţat oficial că trebuie să returneze 80% din cei 400 de milioane de lei încasaţi pentru regazonarea arenei bucureştene. **(Viorel Tudorache)**

INFO

FC NAŢIONAL/ ATACANTUL Naţionalului, Slavişa Mitrovici, a presimţit că Bosnia va produce o mare surpriză în Danemarca. "Au o echipă foarte tehnică şi ambiţioasă. Rezultatul nu e întîmplător şi mă bucur în special pentru că a readus România în cărţi", a spus Mitro, care însă nu ar accepta să joace pentru formaţia condusă de Blaz Sliskovici. "Nu aş putea să fac acest lucru gîndindu-mă în primul rînd la familia mea. Eu sînt sîrb şi părinţii mei ar avea de suferit dacă aş evolua pentru Bosnia", a explicat atacantul "bancar", care va ţine cu România la meciul direct împotriva lui Baljici şi compania. **(Liviu Chiriţă)**

FC NAŢIONAL/ DUPĂ ce a încheiat conturile cu Ankaragücü, fostul fotbalist al Naţionalului, Stelian Carabaş, se pregăteşte de cîteva zile sub comanda lui Walter Zenga, iar managerul "bancarilor", Cosmin Olăroiu, şi-a manifestat interesul pentru achiziţionarea pînă în vară a machedonului, acesta avînd statut de jucător liber. **(Liviu Chiriţă)**

U CRAIOVA / DUPĂ ce a rămas fără un incisiv în meciul cu Steaua din urmă cu 3 săptămîni, portarul Adnan Guso şi-a pierdut încă un dinte la antrenamentul de miercuri, cînd a fost lovit involuntar de congolezul Tresor. Imediat după terminarea şedinţei de pregătire, bosniacul a trecut pe la sediul clubului, de unde şi-a ridicat 200 de euro, reprezentînd asigurarea de la firma Omniasig. **(Cristi Stăncescu - Craiova)**

U CRAIOVA / PENTRU importanta partidă din Giuleşti, antrenorul Sorin Cîrţu s-ar putea să nu conteze pe unul dintre cei mai buni fotbalişti ai săi, Marius Sava. Din pricina unor dureri la adductori, mijlocaşul craiovean nu s-a pregătit alături de ceilalţi juveţi în această săptămînă, antrenîndu-se de fiecare dată separat. Un alt indisponibil este Cătălin Crăciunescu, care s-a ales cu o entorsă în amicalul cu Steaua, de sîmbăta trecută. **(Cristi Stăncescu - Craiova)**

STRANIERI / ACCIDENTAREA lui Adrian Ilie pare să se prelungească neaşteptat de mult. "Am probleme la pubis, exact ceea ce a avut şi Cernat, care între timp s-a operat. Fac doar alergări uşoare deocamdată, dar în starea actuală nu pot să spun că voi fi apt peste două săptămîni, peste trei săptămîni sau peste două luni! Zilele următoare mi se vor face noi examene medicale şi sper să nu fie nevoie de operaţie", a declarat ieri internaţionalul român. **(Ioan Viorel)**

ARBITRI / COMISIA de Disciplină a CCA a judecat ieri arbitrii care în ultimele două etape au primit note mici din partea observatorilor. Ionică Serea, notat cu 6 după partida FC Vaslui - Petrolul Moineşti (1-2), a fost suspendat două etape, aceeaşi sancţiune primind-o şi Teodor Crăciunescu, după prestaţia de la meciul Gloria Buzău - Internaţional Piteşti (0-3). Mugurel Vădan a fost reţinut de la delegări o rundă din cauza faptului că la meciul Dacia Unirea Brăila - Bucovina Suceava (1-0) nu a anexat la raportul de arbitraj adeverinţa medicală provizorie a jucătorului gazdelor Cristian Dicu, inducînd în eroare Comisia de Disciplină a FRF. **(Dan Udrea)**

Vino la Germanos şi înnoieşte-te de primăvară!

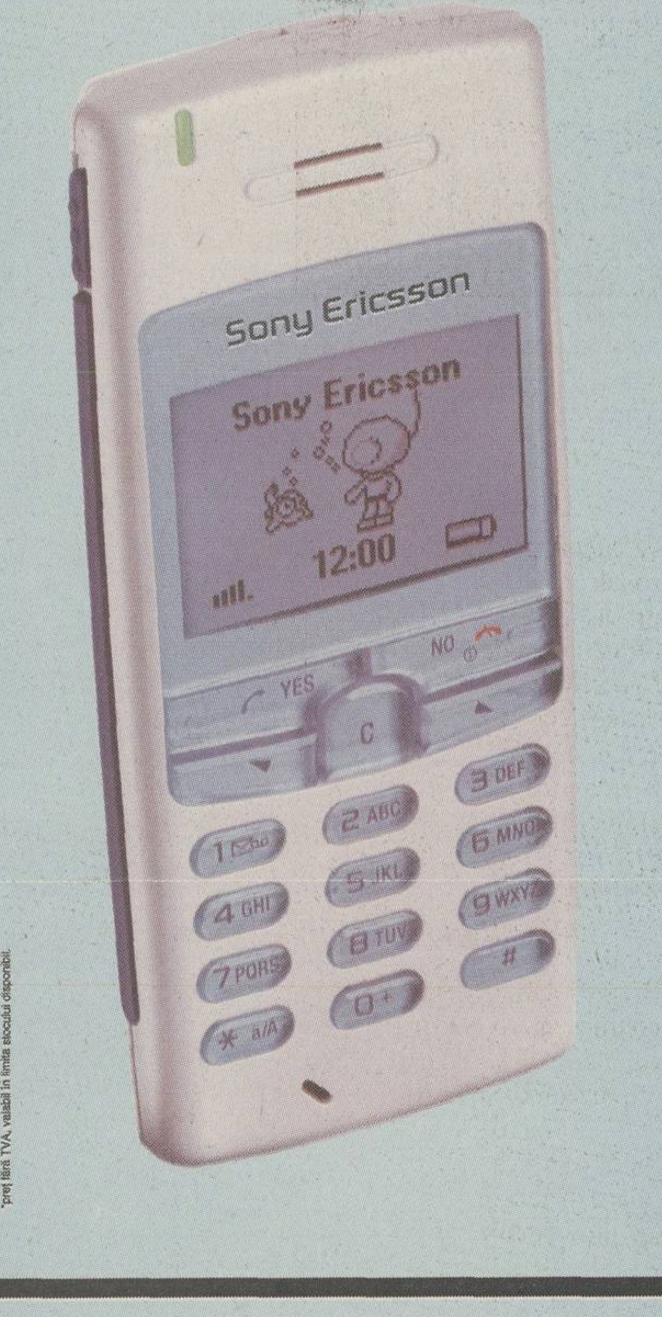

Sony Ericsson T100
69$*

*preţ fără TVA, valabil în limita stocului disponibil.

OFERTA CONNEX
• 10 minute gratuite** lunar, până la sfârşitul anului, pentru convorbiri naţionale în reţeaua Connex.
Ofertă valabilă până la 30 aprilie 2003.
**sunt primele minute naţionale de voce utilizate în reţea şi sunt nereportabile; oferta nu este valabilă pentru abonamentele Connex Cinci, Connex Unic şi Connex Family.
DEALER CONNEX

Înnoieşte-te de primăvară! Vino la Germanos până la 30 aprilie şi ia-ţi un Sony Ericsson T100 la doar 69$*. Vorbeşte despre primăvară la noul tău mobil!
GERMANOS
Vă conectează cu tehnologia

În cele peste 60 de magazine Germanos găseşti mobilul potrivit la omul potrivit!

"POLI" AEK TIMIŞOARA

Din nou acasă

Florin Bătrînu se va alătura săptămîna viitoare lotului lui "Poli" AEK, urmînd să fie legitimat de gruparea bănăţeană

Dan Popescu
(Timişoara)

Florin Bătrînu s-a despărţit de "Poli" Timişoara în 1994. Acum, după nouă ani, este foarte aproape de o revenire la "alb-violeţi". El a evoluat o repriză în meciul-şcoală organizat de Gigi Mulţescu la sfîrşitul săptămînii trecute, dar nu a însoţit echipa în cantonamentul de la Reghin. "Nu avea nici un rost să merg în excursie. De ce să mă dau zglobiu dacă eu nu sînt încă pregătit sută la sută? Am vorbit cu Gigi Mulţescu şi cu Toni Doboş şi am ajuns la concluzia că mai bine rămîn să mă pregătesc la Timişoara", a explicat Bătrînu. La începutul săptămînii viitoare, se va alătura noilor săi coechipieri, existînd mari şanse să fie legitimat. "Cartea verde este în posesia mea. Am primit o hîrtie de la Kispest Honved că sînt jucător liber şi cred că mă voi înţelege cu Toni Doboş", a precizat Bătrînu.

Deranjat că a fost ignorat. În iarnă, imediat după ce Kispest Honved a renunţat la el, Bătrînu ar fi vrut să joace la Timişoara. "M-a deranjat faptul că nu mi s-a dat nici o şansă. În schimb, a fost chemat Dulca şi mi s-a părut că acest lucru are o tentă anti-timişoreană. Din această cauză, am avut o răbufnire, dar timpul le rezolvă pe toate", a mărturisit Bătrînu, care a acuzat atunci că pe Bega a venit diaspora clujeano-bucureşteană.

Foto: IOAN TASI

UN BĂTRÎN LA TINERET. *Florin Bătrînu (primul din stînga) s-a pregătit singur marţi şi miercuri, iar de joi s-a antrenat cu echipa de tineret*

Sarici va fi titular. Antrenorul Gigi Mulţescu este mulţumit de legitimarea portarului sîrb Alexandar Sarici. "Sîrbul este un portar foarte bun, de care "Poli" AEK avea mare nevoie. Probabil că el va fi titular la meciul de la Bistriţa", a apreciat Mulţescu. Titularul de pînă acum, Andrian Bogdan, a fost convocat la lotul Moldovei şi a sosit abia joi seara în cantonamentul de la Reghin.

Oxigenare şi ozonificare. Jucătorii lui "Poli" AEK Timişoara se află încă de marţi într-un minicantonament la Reghin. "Este un cadru natural foarte frumos, cu multă pădure, numai bun pentru oxigenare şi ozonificare. Jucătorii se prezintă bine din punct de vedere fizic. Au o prezenţă bună, multă atenţie şi dorinţă de a evita retrogradarea", a spus antrenorul Mulţescu.

FC ORADEA

Keseru, la Atalanta

Internaţionalul de juniori orădean se antrenează de la începutul săptămînii cu juniorii grupării italiene

Teodor Biriş
(Oradea)

Evoluţiile lui Claudiu Keseru la echipa naţională de juniori, pentru care a înscris 8 goluri în şase partide în preliminariile Campionatului European Under 17, nu au trecut neobservate. Clubul italian Atalanta Bergamo l-a invitat pentru un stagiu de pregătire. Atacantul de 16 ani se află în aceste zile în Italia, unde susţine antrenamente alături de colegii săi de vîrstă. Acest lucru a fost posibil datorită relaţiilor bune de colaborare dintre acţionarul principal al FC Oradea, Marius Vizer, şi preşedintele Atalantei, Ivan Ruggeri. Oficialul italian a fost anul trecut la Oradea şi a încheiat un parteneriat de colaborare, care prevede şi schimburi de jucători. "Am vorbit la telefon cu Claudiu şi se simte foarte bine. Locuieşte la hotelul clubului şi este încîntat de condiţiile de pregătire. Mi-a spus că s-a antrenat cu juniorii născuţi în 1986 şi a evoluat într-un joc amical, în care a înscris un gol. Miercuri seara a asistat şi la finala campionatului Primavera (under 21), Atalanta - Lazio 2-1", a povestit Andrei Keseru, tatăl lui Claudiu. "Mi se face pielea de găină cînd mă gîndesc că fiul meu este acolo. Visul său este să joace afară. A muncit mult şi are acum o şansă extraordinară", a mai spus tatăl fotbalistului.

Foto: ProSport

Eroul unui articol pe site-ul UEFA. Pagina oficială de web a UEFA găzduieşte un material despre atacantul orădean Claudiu Keseru, "una dintre vedetele primelor două runde de calificare la Campionatul European Under 17", cum este prezentat. În articol sînt enumerate cele opt reuşite ale lui Keseru din preliminarii, menţionîndu-se faptul că a fost golgeterul acestei faze. "Ambiţia lui este să joace la Steaua şi apoi să o ia pe urmele lui Hagi şi Adi Ilie, printr-un transfer în Spania. Ţinînd cont de ce a arătat pînă acum în confruntările internaţionale, nu pariaţi contra lui", se încheie articolul.

INFO SUPORTER

Ceahlăul - FCM Bacău

Suporterii băcăuani se reunesc mîine la ora 13:00 în fața stadionului "Dumitru Sechelariu"

Gloria - "Poli" AEK

Timișorenii vor pleca la Bistrița sîmbătă dimineața la ora 4:00 din fața stadionului, avînd la dispoziție două autocare

FC Național - FC Brașov

"Stegarii" se reunesc sîmbătă la ora 10:00 în fața stadionului ICIM

Farul - Sportul

"Studenții" vor pleca spre Constanța mîine cu trenul la ora 14:30

UTA - Oțelul

Suporterii gălățeni nu au stabilit pînă astăzi dacă vor face deplasarea la Arad

FC Argeș - Dinamo

Circa 600 de suporteri alb-roșii vor pleca sîmbătă la ora 12:30 din fața stadionului Dinamo, atît cu autocare, cît și cu mașini personale

Steaua - Astra

Ploieștenii se vor strînge duminică în jurul orei 12:00 la stadion

Rapid - U Craiova

Galeria olteană se reunește duminică la ora 14:30 în fața stadionului, urmînd să plece circa 10 autocare spre București

TINERET

Etapa a 20-a

Ceahlăul	-	FCM Bacău	2-1
Steaua	-	Astra	0-0
FC Argeș	-	Dinamo	3-2
Rapid	-	U Craiova	0-1
Gloria	-	"Poli" AEK	0-1
FC Național	-	FC Brașov	1-1
UTA	-	Oțelul	1-0
Farul	-	Sportul	0-0

CLASAMENT

1. Farul 40p; 2. Dinamo 36p; 3. FC Argeș 35p; 4. "Poli" AEK 34p; 5. FC Brașov 32p (41-27); 6. U Craiova 32p (28-19); 7. Steaua 32p (26-27); 8. Astra 31p; 9. Gloria 29p; 10. UTA 26p; 11. FC Național 24p; 12. Rapid 22p (25-37); 13. Ceahlăul 22p (31-45); 14. FCM Bacău 22p (18-43); 15. Sportul 17p; 16. Oțelul 16p

RAPID / INTERVIU

Gane ar veni în Giulești

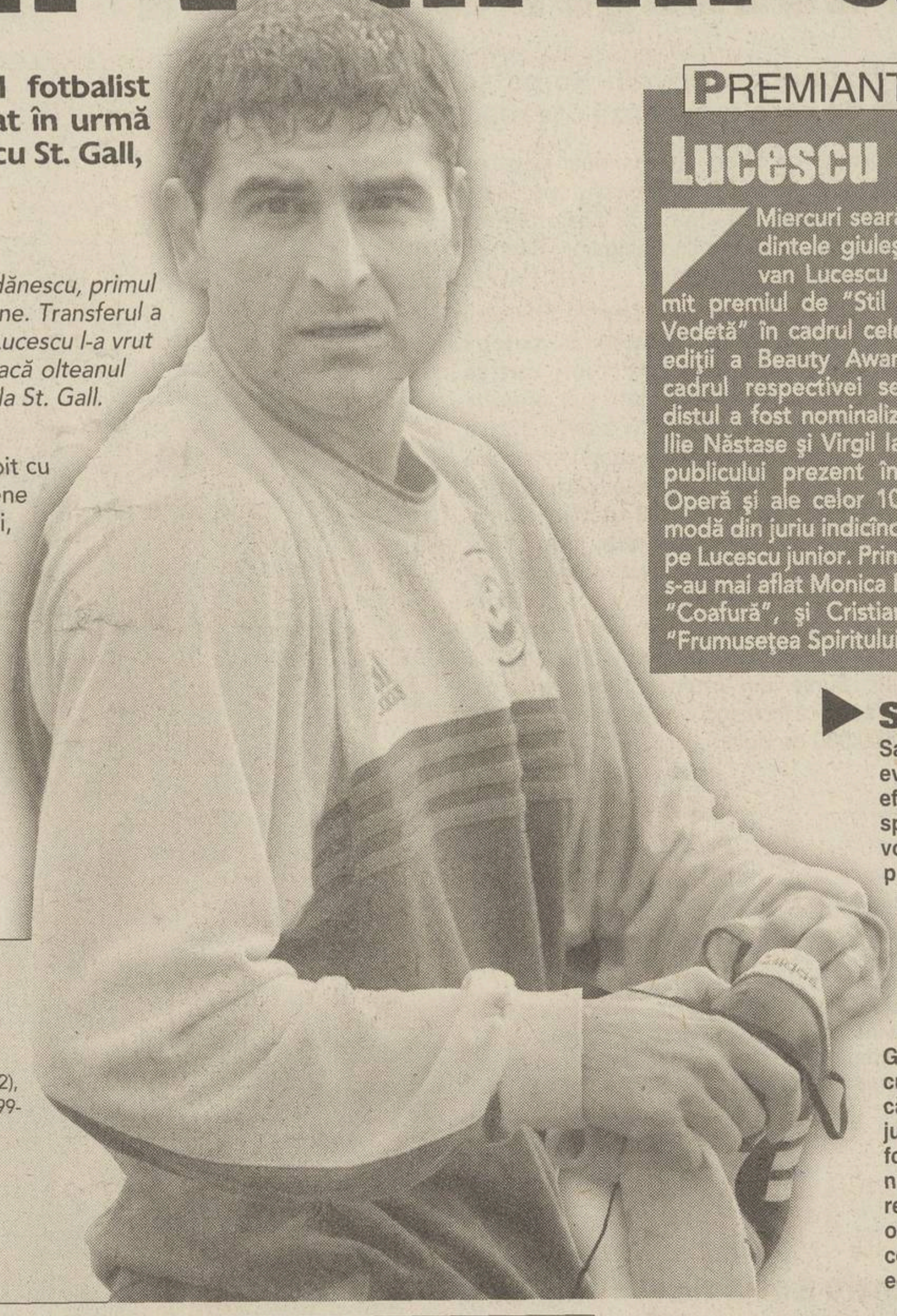

Mircea Rednic l-a convins pe primul fotbalist dintre cei patru pe care i-a nominalizat în urmă cu două săptămîni, dar nu s-a negociat cu St. Gall, echipa la care joacă Jerry

Cristi Zagaradniuc

Atunci cînd a preluat Rapidul de la Anghel Iordănescu, primul jucător pe care Rednic și-l trecuse pe listă era Jerry Gane. Transferul a căzut, la fel cum se întîmplase și cu un an înainte, cînd Lucescu l-a vrut în Giulești. Acum, o înțelegere pare plauzibilă, chiar dacă olteanul de 31 de ani mai are contract un sezon cu elvețienii de la St. Gall.

PRO Jerry, semnezi cu Rapid în vară?

Eh, e prea devreme ca să fim atît de siguri. Am vorbit cu Mircea, i-am zis că m-ar încînta să joc în cupele europene cu Rapid, însă deocamdată au fost doar niște discuții, nici o negociere.

PRO Știi că se merge pe salarii mai mici, de maximum 70.000 de dolari?

Repet, nu s-a vorbit nimic concret, cu atît mai puțin despre bani. E un punct de plecare. Eu aș mai avea încă un an, din vară, contract aici. Stăm bine acum, dar nu e exclus să retrogradăm, condiții în care elvețienilor le-ar fi greu să ne țină pe toți cei șapte străini din lot.

PRO Ce știi despre Rapid?

Văd mereu "Procesul Etapei", meciurile din Divizia A, mai citesc pe Internet. Este o echipă competitivă, cu un joc modern, cu o atmosferă excelentă.

TERSINIO IONEL GANE

- **Născut** pe 12 octombrie 1971
- **Debut în Divizia A:** 07.12.1988, SC Bacău - U Craiova 6-0
- **Meciuri/goluri în Divizia A:** 163-47
- **A jucat la:** U Craiova (1989, 1992-1997), Electroputere (1990-1992), Osasuna Pamplona (1996-1998), Dinamo (1998-1999), St. Gall (1999-prezent)
- **Debut la "națională":** 06.05.1992, România - Ins. Feroe 7-0
- **Meciuri/goluri în "națională":** 5-0
- **Meciuri/goluri la "naționala" de tineret:** 13-5
- **Palmares:**
  - Cupa României cu U Craiova (1993)
  - Campion al Elveției cu St. Gall (2000)

PREMIANT

Lucescu e vedeta anului trecut

MEDIAFAXFOTO

Miercuri seară, vicepreședintele giuleștenilor, Răzvan Lucescu *(foto)*, a primit premiul de "Stil Masculin de Vedetă" în cadrul celei de-a doua ediții a Beauty Awards 2002. În cadrul respectivei secțiuni, rapidistul a fost nominalizat alături de Ilie Năstase și Virgil Ianțu, voturile publicului prezent în sala de la Operă și ale celor 10 creatori de modă din juriu indicîndu-l cîștigător pe Lucescu junior. Printre premianți s-au mai aflat Monica Bîrlădeanu, la "Coafură", și Cristian Tabără, la "Frumusețea Spiritului".

SABĂU MAI FACE UN RMN

Sabău a revenit în Capitală de la Cluj acum două zile, însă a evitat să facă vreun antrenament, oricît de ușor, pînă nu efectuează o rezonanță magneto-nucleară. "Azi voi merge la spital pentru un RMN și abia în funcție de rezultatul analizei voi începe pregătirea. La cum mă simt eu, cred că nu vor fi probleme pentru meciul cu Dinamo. Teoretic, în două-trei zile intru la antrenamente alături de restul băieților", a precizat fotbalistul. În meciul cu Brașovul Neluțu a suferit o ruptură musculară la piciorul drept.

COPII ÎMBRĂCAȚI LA FEL CA ECHIPA MARE

Giuleștenii se află foarte aproape de semnarea unui contract cu o firmă de echipament sportiv din Italia, Garman, în urma căruia vor fi îmbrăcați complet inclusiv copiii de la centrul de juniori. Relativ nouă, societatea respectivă produce tricourile folosite de Pisa, Pistoiese și Westerlo. "Încă nu am parafat nimic, dar dacă ne vom decide să alegem Garman, vom realiza ceva extraordinar pentru toți juniorii noștri. Italienii ne oferă tot ceea ce înseamnă echipament, inclusiv mingi, pentru cei 250 de puști legitimați la noi, la fel cu ceea ce va folosi echipa mare", a spus directorul de marketing Roberto Verdeș.

Situația jucătorilor din Divizia Fantastică înaintea etapei a 20-a

CEAHLĂUL - FCM BACĂU

Sîmbătă, ora 17:00

Cod	Jucător	Situație la zi	Șanse de joc	Cod	Jucător	Situație la zi	Șanse de joc
012	Lefter	apt	80%	016	Prunea	titular	100%
055	Domșa	apt	20%	033	Bordeanu	apt	90%
064	Avădanei	apt	60%	043	Ciurlea	accidentat	0
073	Alistar	apt	30%	075	E. Baciu	titular	100%
074	Forminte	apt	80%	084	Ardeleanu	apt	40%
082	M. Ionescu	titular	100%	089	Codreanu	titular	100%
096	Purică	titular	100%	097	R. Ciobanu	titular	100%
127	Botan	"Poli" Iași		102	Apostol	apt	60%
129	Botez	apt	50%	113	Bolohan	titular	100%
136	Lupuț	titular	100%	118	Miu	titular	100%
169	Solomon	titular	100%	134	Nivaldo	suspendat	0
188	C. Ilie	titular	100%	155	Trofin	transferabil	
200	Feizula	apt	40%	180	Pitu	apt	70%
204	M. Nemțanu	apt	80%	196	M. Ilie	FC Onești	
227	Axinia	titular	100%	218	Fl. Petcu	apt	60%
236	Enache	apt	70%	245	Ciocoiu	titular	100%
				250	Cursaru	titular	100%

STEAUA - ASTRA

Duminică, ora 17:00, TV România 1

Cod	Jucător	Situație la zi	Șanse de joc	Cod	Jucător	Situație la zi	Șanse de joc
019	M. Tudor	titular	100%	008	Rădulescu	apt	10%
056	Mieilă	apt	30%	054	L. Dobre	apt	70%
083	Mutică	apt	70%	060	C. Dobre	titular	100%
088	D. Bălan	accidentat	0	072	Negoiță	titular	100%
114	Ghionea	accidentat	0	108	Lăcustă	transferabil	
119	Rădoi	apt	80%	117	Petroesc	accidentat	0
148	Falemi	titular	100%	128	Irimescu	apt	60%
154	Neșu	apt	40%	135	V. Ghindaru	apt	70%
161	Paraschiv	suspendat	0	153	Ciorea	apt	10%
167	Liță	liber de contract		160	Crăciun	titular	100%
182	P. Stoica	titular	100%	170	Mihart	titular	100%
185	Boștină	suspendat	0	171	Danciu	apt	60%
192	Trică	titular	100%	172	Todoran	titular	100%
195	Fl. Dumitru	titular	100%	203	Dăscălescu	titular	100%
214	Oprița	titular	100%	210	Orlando	apt	30%
243	Aliuță	titular	100%	213	Costescu	titular	100%
247	Neaga	apt	50%	219	Bîrsan	FC Onești	
248	Cl. Răducanu	titular	100%	226	Dună	Metalul Plopeni	
				229	Mihalache	accidentat	0

FC ARGEȘ - DINAMO

Sîmbătă, ora 17:00, TV România 1

Cod	Jucător	Situație la zi	Șanse de joc	Cod	Jucător	Situație la zi	Șanse de joc
002	Blid	transferabil		020	Cr. Munteanu	titular	100%
009	Preda	titular	100%	059	Vătavu	apt	40%
030	Necula	transferabil		080	Burcă	titular	100%
038	T. Petre	accidentat	20%	109	Frăsineanu	apt	80%
049	M. Radu	apt	40%	111	Onuț	titular	100%
070	Bogoi	apt	50%	116	Kiriță	suspendat	0
087	Diță	apt	20%	166	Pîrvu	apt	50%
105	Dancia	titular	100%	178	Tameș	apt	80%
140	Șomcherechi	titular	100%	186	Grigorie	apt	60%
145	A. Chiriță	titular	100%	190	Stoican	titular	100%
159	Cr. Vlad	apt	20%	191	Fl. Petre	titular	100%
164	Gr. Tudor	transferabil		194	V. Munteanu	apt	60%
175	Bălașa	titular	100%	232	Dănciulescu	titular	100%
211	C. Tănasă	apt	50%	237	Bărcăuan	apt	80%
224	N. Dică	titular	100%	246	Cl. Drăgan	apt	70%
244	Vlădoiu	suspendat	0				

UTA - OȚELUL

Sîmbătă, ora 17:00

Cod	Jucător	Situație la zi	Șanse de joc	Cod	Jucător	Situație la zi	Șanse de joc
005	D. Bogdan	titular	100%	006	Iliuciuc	titular	100%
007	Tufiși	rezervă		027	Sîrghi	plecat din lot	
023	Bier	Divizia C		077	Ad. Toma	titular	100%
024	Zaha	la FC Bihor		092	Pelin	titular	100%
028	I. Dragomir	apt	60%	101	Tofan	titular	100%
034	C. Luca	titular	100%	137	Maleș	apt	50%
044	Panaitescu	titular	100%	163	Arhire	plecat din lot	
057	Panin	titular	100%	225	D. Oprea	titular	100%
078	Baldovin	apt	30%	242	Guriță	titular	100%
121	Buhuș	scos din lot					
130	Drida	apt	30%				
206	Ianu	apt	30%				
231	Manta	titular	100%				

GLORIA - "POLI" AEK

Sîmbătă, ora 17:00

Cod	Jucător	Situație la zi	Șanse de joc	Cod	Jucător	Situație la zi	Șanse de joc
013	Cîmpeanu	titular	100%	003	Stîngaciu	nu mai este în lot	
040	S. Costin	apt	70%	031	Angheluță	apt	30%
045	A. Rus	titular	100%	042	Ir. Voicu	apt	70%
062	Miszti	plecat din lot		052	Șoltuz	titular	100%
066	Bucuroaia	apt	70%	071	Zanc	titular	100%
076	Mîndrean	titular	100%	107	D. Prodan	retras	
115	V. Popa	titular	100%	123	Bălace	apt	30%
126	Velcea	titular	100%	125	R. Stancu	titular	100%
157	Cioloboc	apt	50%	133	M. Nicolae	titular	100%
168	Minteuan	titular	100%	142	S. Cristescu	Divizia C	
176	Sînmărtean	apt	50%	152	Buia	titular	100%
234	Coroian	titular	100%	198	Silvășan	titular	100%
				199	C. Prodan	apt	70%
				205	Belciug	apt	30%
				209	M. Oprea	apt	70%

FC NAȚIONAL - FC BRAȘOV

Sîmbătă, ora 17:00

Cod	Jucător	Situație la zi	Șanse de joc	Cod	Jucător	Situație la zi	Șanse de joc
017	Vintilă	titular	100%	010	Arcanu	transferabil	
022	Keca	apt	50%	011	Dossey	titular	100%
063	Iordache	accidentat	0	025	Cocan	apt	50%
065	L. Nemțanu	apt	50%	058	Sărmășan	titular	100%
093	Buta	titular	100%	085	B. Nicolae	titular	100%
099	Fl. Moldovan	apt	70%	091	M. Stan	titular	100%
098	Curt	titular	100%	104	Bodea	titular	100%
103	P. Marin	titular	100%	143	Vasc	Inter Gaz	
149	Olah	apt	50%	150	Buga	titular	100%
156	Potocianu	plecat din lot		162	Stere	apt	80%
173	Coman	titular	100%	183	Isăilă	titular	100%
179	Ov. Petre	titular	100%	207	Onofraș	apt	70%
201	Micici	transferabil		212	M. Luca	transferabil	
228	Sg. Radu	titular	100%	222	Vascko	transferabil	
233	S. Ilie	liber de contract					
240	Caramarin	titular	100%				

RAPID - U CRAIOVA

Duminică, ora 21:00, Pro TV

Cod	Jucător	Situație la zi	Șanse de joc	Cod	Jucător	Situație la zi	Șanse de joc
015	R. Lucescu	retras		036	Dunăreanu	apt	50%
018	Dolha	titular	100%	047	Ciocoi	transferabil	
032	Grigore	apt	50%	053	Ursu	Divizia C	
050	I. Voicu	apt	70%	068	I. Rada	apt	80%
079	Maftei	titular	100%	090	Papură	titular	100%
081	N. Constantin	apt	30%	95	Crăciunescu	accidentat	0
106	Perjă	apt	50%	094	Vochin	Ungaria	
110	Șoavă	apt	90%	131	Pleșan	apt	80%
112	Raț	titular	100%	141	Vigariu	apt	50%
120	Iencsi	titular	100%	177	M. Sava	accidentat	40%
147	Godfroid	titular	100%	220	Verdeș	apt	70%
181	Bădoi	apt	70%				
189	Ilyeș	apt	70%				
221	R. Niță	apt	30%				
230	D. Niculae	apt	90%				
241	Fl. Bratu	titular	100%				

FARUL - SPORTUL

Sîmbătă, ora 19:00

Cod	Jucător	Situație la zi	Șanse de joc	Cod	Jucător	Situație la zi	Șanse de joc
014	Curcă	titular	100%	001	Stanca	rezervă	
026	C. Mocanu	accidentat		004	Stăncioiu	titular	100%
035	Șchiopu	titular	100%	029	V. Negru	apt	50%
046	Ad. Voicu	Callatis		037	Necșulescu	Șerif Tiraspol	
051	I. Barbu	apt	80%	048	Musteață	transferabil	
067	Abăluță	transferabil		061	Maxim	apt	50%
100	Senin	titular	100%	069	Farmache	titular	100%
122	Ușurelu	apt	50%	086	Galamaz	titular	100%
138	Dicu	transferabil		124	Lazăr	titular	100%
144	Lungu	titular	100%	132	Cr. Irimia	apt	50%
158	Bădescu	titular	100%	139	Cruceru	apt	50%
165	Chirea	apt	70%	151	T. Bălan	apt	30%
184	Cristocea	titular	100%	174	Pădureț	titular	100%
202	Bălțoi	apt	50%	208	Ciubotariu	apt	50%
216	Cr. Negru	accidentat	0	217	Mazilu	titular	100%
223	L. Mihai	apt	80%	235	Diniță	titular	100%
238	Zicu	apt	70%	239	G. Bucur	apt	50%

Schimbări pentru etapa a 20-a

INTERNET www.prosport.ro
și www.diviziafantastica.ro

TELEFON AUTOMAT
(021) 209.20.92

OPERATORI
(021) 253.15.42
(021) 253.15.43
(021) 253.15.52

Începînd de azi, de la ora 7:00, pînă mîine, la ora 16:00, se pot face schimbări nonstop pentru etapa a 20-a.

TRAGERE LA SORȚI

100 de tichete gratuite la meciul Rapid-U Craiova

Cîștigătorii tichetelor gratuite își pot ridica premiile de la sediul Ringier, str. Fabrica de Glucoză nr. 5 (în apropierea stației de metrou Pipera). Au participat la tragerea la sorți din această săptămînă 800 de apeluri telefonice.

Nr.	Nume&Prenume	Oraș
1	Antonescu Elena	București
2	Antonie Gheorghe	București
3	Bîrsan Dan	București
4	Bălan Claudiu Răzvan	București
5	Bălan Claudiu Răzvan	București
6	Ballo Mihai	București
7	Ballo Mihai	București
8	Bodi Cristian	Galați
9	Boroloi Traian	București
10	Brătilă Valeriu	București
11	Cîrjan Adrian	București
12	Cocea Dumitru	București
13	Comînceanu Ionuț Bogdan	Alexandria
14	Croitoru Bogdan	București
15	Dacria Florin	București
16	Dascălu Ion	București
17	David Cristian	București
18	Diniță George	București
19	Dinu Ilie	Buftea
20	Dobre Marian	Valea Stanciului
21	Dobre Mihaela Claudia	București
22	Drăgunoi Laurențiu	București
23	Dragomir Octavian Ștefan	București
24	Dragomir Stanciu	București
25	Duțu Marin	București
26	Dumitru Laurențiu	București
27	Enache Mihael Gabriel	București
28	Fulea George	București
29	Ghițoiu Ștefan	București
30	Ghimpu Valeriu Bogdan	București
31	Grecu Dan	București
32	Grigore George Alexandru	București
33	Iernea Florin	Comuna Răcari
34	Ilie Vasile	Dîmbovița
35	Ion Adrian Alexandru	Moara Vlăsiei
36	Ion Petre	București
37	Ionescu Florin	București
38	Ionescu Radu Marius	București
39	Ivanovici Sorin	București
40	Lazăr Constantin	București
41	Măruntu Andrei Paul	București
42	Marin Florin	București
43	Marin Ionuț Adrian	București
44	Mateescu Corneliu	București
45	Mateescu Eugen Florian	București
46	Mateescu Sanda	București
47	Melei Ion	București
48	Micică Marius Augustin	București
49	Mihăilescu Mirela Florina	București
50	Minea Gabriel	București
51	Minulescu Florinel	București
52	Mircea Bernando	Corabia
53	Munteanu Cristian	București
54	Munteanu Cristian	București
55	Năstase Vasile Mugurel	București
56	Năstase Vasile Mugurel	București
57	Neagu Cornel	București
58	Neamțu Irina	București
59	Niță Silviu	București
60	Nicolae Dumitru Mirel	Com. Vidra
61	Nicolae Gabriel	București
62	Nicolețu Ioan Iulian	București
63	Niculae Doru	București
64	Niculescu Florin	București
65	Panait Vasile	București
66	Panait Vasile	București
67	Peșic Petre Cristian	București
68	Plășnariu Ionuț	București
69	Podîrlău Ilie Andrei	București
70	Popa Toader	București
71	Popa Toader	București
72	Popescu Alexandru Ioan	București
73	Popescu Gheorghe Cornel	București
74	Preda Victor	București
75	Purec Nicoleta	București
76	Răducu Marian	București
77	Radu Andrei	București
78	Radu Dumitru	București
79	Sălceanu Simion Daniel	București
80	Safta Vasile	Giurgiu
81	Sandu Ciprian	București
82	Slabu Nicolae	București
83	Stîngă Gabriel	București
84	Stoica Daniel	București
85	Stoicescu Lucian	București
86	Teodorescu Arthur	București
87	Toader Iulian	București
88	Topețer Adrian	Beclean
89	Toperzer Mircea	Beclean
90	Tudorache Daniel	Slatina
91	Turmac Alin Constantin	București
92	Udrea Marius Adrian	Craiova
93	Valache Tania	București
94	Valache Tania	București
95	Vasilescu Ilie Marius	București
96	Vasilescu Ilie Marius	București
97	Vițelariu Gabriel Aurelian	București
98	Vițelariu Gabriel Aurelian	București
99	Vilea Florian	București
100	Vlad Ștefănel	București

PROGRAM DE RIDICARE A BILETELOR:
Azi, 4 aprilie, 11:00 - 18:00
Duminică, 6 aprilie, 11:00 - 18:00

Sediul Ringier se află pe str. Fabrica de Glucoză nr. 5 în clădirea Aerofina (zona Pipera). Puteți ajunge în apropiere cu metroul, pînă la stația Pipera, sau cu tramvaiul 5 pînă la stația Fabrica de Glucoză. Pentru a ridica biletele trebuie să prezentați un talon de concurs din ProSport și buletinul de identitate.

Cîștigătorii care nu-și iau biletele nu vor primi contravaloarea cîștigului în bani. Pentru relații suplimentare sunați la numărul de telefon (021) 203.56.19

EDIȚIA A VII-A

Înscrie-te în Divizia Fantastică!

PRO SPORT Talon înscriere
Divizia Fantastică ediția 2003-2004

Codul Numeric Personal ☐☐☐☐☐☐☐☐☐☐☐☐☐

☐☐ Codul echipei tale

Nume ☐ Prenume ☐ Localitate ☐
Strada ☐ Nr. ☐ Bloc ☐ Sc. ☐ Ap. ☐ Etaj ☐
Județ/Sector ☐ Telefon fix ☐ Telefon mobil ☐
STUDII: elementare ☐ medii ☐ superioare ☐ Profesie ☐
VENIT NET (lei): sub 1 mil. ☐ 1 mil. - 2 mil. ☐ 2 mil. - 3,5 mil. ☐ 3,5 mil. - 6 mil. ☐ peste 6 mil. ☐

Expediază acest talon, obligatoriu împreună cu 10 milioane de "Dolari Fantastici", pe adresa ProSport OP 31, CP 16, București, cod 7700

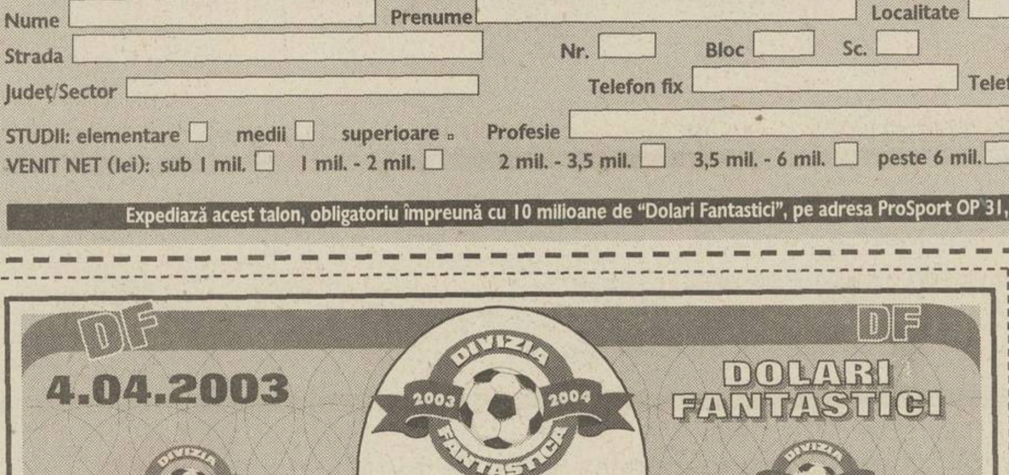

Pentru a intra în Divizia Fantastică ediția 2003-2004 cu un singur lot ai nevoie de 10 milioane de Dolari Fantastici și de un talon de înscriere. Dolarii Fantastici se găsesc zilnic în ProSport și au valori de la 1 la 3 milioane. Trimite plicurile tale cu dolari și taloane pe adresa **OP 31, CP 16, sector 2, București.** Pentru relații suplimentare poți suna la numărul de telefon **(021) 205.22.54.**

GRUPA a 7-a ▶ Anglia 2-0 Turcia ◀

Sunderland sub teroare

Incidentele produse în oraş, pe gazon şi în tunelul ce duce spre vestiare s-au soldat cu 100 de arestări

Aurelian Botezatu

Autorităţile din Liechtenstein se pregătiseră sîmbăta trecută ca pentru o stare de necesitate. Dar problemele pe care le-au avut cu temuţii suporteri britanici pot fi considerate apă de ploaie în comparaţie cu ceea ce s-a întîmplat miercuri la Sunderland.

"Încălzirea". Huliganii au ieşit la rampă cu mult înaintea fluierului de start al partidei. Protagoniştii încăierărilor produse pe străzile oraşului au fost membrii galeriilor lui Sunderland, Newcastle şi Leeds. Circa 200 de ultrasi s-au răfuit între ei, după care s-au coalizat împotriva forţelor de ordine, spre care au aruncat cărămizi şi cutii de conserve **(foto 1-4)**. Bilanţul: 100 de arestări. Incidente s-au înregistrat şi în preajma stadionului, la apariţia autocarelor cu suporteri turci **(foto 5)**, dar de mai mică amploare.

"Meciul". Suporterii englezi şi-au dat în petic inclusiv în timpul partidei, cînd au pătruns pe gazon în două rînduri. Prima oară după ce Vassell a deschis scorul **(foto 6)**, apoi în final, cînd Beckham a stabilit rezultatul final din penalty. Atacat de un huligan, fundaşul turc Alpay a replicat cu o directă la bărbie, după care s-a văzut încolţit de un altul.

"Prelungirile". Acelaşi Alpay, secondat de coechipierul său Tugay, a continuat să se răfuiască cu britanicii inclusiv pe tunelul ce duce la vestiare. Potrivit reporterilor televiziunii engleze, cei doi s-au încăierat cu membri ai forţelor de securitate ale stadionului, dar şi cu antrenorul portarilor Albionului, fostul internaţional Ray Clemence.

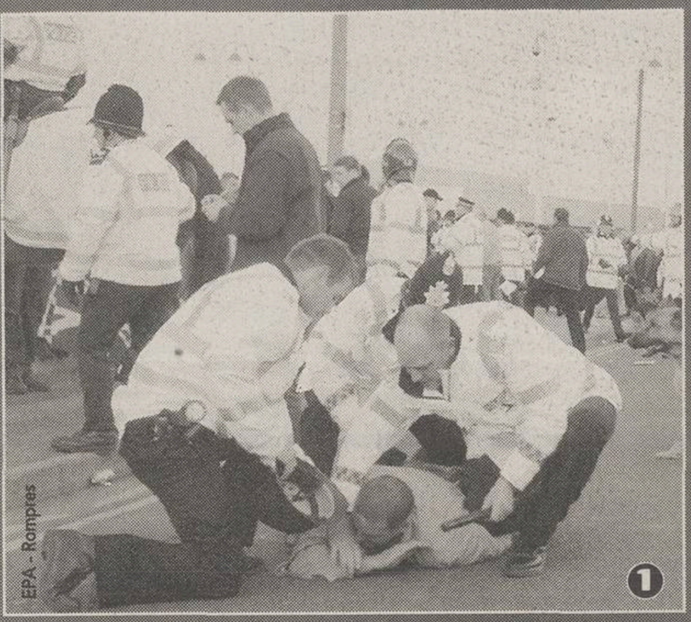

Guliver / Allsport
2

POLICE
Guliver / Allsport
3

Guliver / Allsport
4

Guliver / Allsport
6

Returul e privit cu teamă

UEFA a declanşat ieri o anchetă privind incidentele de la Sunderland, independentă de cea a Federaţiei engleze (FA). Mike Lee, director de comunicaţii al forului continental, a lăsat totuşi de înţeles că FA riscă cel mult *o amendă consistentă, nicidecum un viitor meci al* "naţionalei" cu porţile închise, aşa cum a propus Selami Ozdemir, membru în conducerea Federaţiei turce. Oficialii britanici sînt însă mai îngrijoraţi de returul din 11 octombrie. După cele întîmplate în primăvara lui 2000, cînd doi suporteri ai lui Leeds şi-au pierdut viaţa la Istanbul înaintea semifinalei cu Galatasaray, este de aşteptat ca fanilor să li se interzică deplasarea în Turcia. De asemenea, FA intenţionează să ceară chiar schimbarea locului de desfăşurare a întîlnirii: "Am prefera să jucăm la Izmir decît pe «Ali Sami Yen»".

"Veniţi voi la Istanbul!"

Jucătorii englezi s-au plîns la final de tratamentul la care au fost supuşi de către adversari. "Turcii ne-au lovit şi ne-au împins tot timpul, încercînd să ne provoace. Unul chiar a făcut remarce la sexualitatea mea", a declarat căpitanul Albionului, David Beckham *(foto, stînga)*. La rîndu-i, fundaşul Gareth Southgate a mărturisit că, pe tunelul ce duce la vestiare, unii jucători turci i-au avertizat: "Veniţi voi la Istanbul şi o să vedeţi ce vă aşteaptă!".

MECIUL

"Victoria lui Eriksson"

Presa insulară a revenit la sentimente mai bune faţă de selecţioner după succesul obţinut miercuri seară în faţa principalei contracandidate la şefia grupei

Sven Goran Eriksson este iarăşi în graţiile presei engleze. "Înţepat" după succesul lipsit de strălucire cu Liechtenstein, acel 2-0 de sîmbătă, selecţionerul Albionului şi-a îndulcit contestatarii miercuri seară. Prin victoria cu 2-0 în faţa Turciei, contracandidata la cîştigarea grupei a 7-a preliminare, dar mai ales prin maniera în care a gîndit confruntarea de la Sunderland.

A titularizat un puşti de 17 ani. "Tot ceea ce Sven a atins s-a transformat în aur", a titrat ieri cotidianul "The Mirror". Selecţionerul şi-a amuţit criticii mai întîi prin curajul de a-l arunca în luptă, de la bun început, pe Wayne Rooney. Noul copil minune al Albionului n-a acuzat miza partidei şi a mulţumit pentru încredere printr-un joc foarte bun. "Mirror": "Titularizîndu-l pe Rooney, *suedezul a devenit unul dintre noi*".

Mutarea cîştigătoare. Înlocuirea accidentatului Owen cu Darius Vassell, cînd toţi se aşteptau să-l vadă pe Heskey intrînd, a fost o surpriză pentru toată lumea. "Ce vrea Eriksson cu atacantul lui Villa?". Vassell a dat răspunsul în minutul 75, cînd a deschis scorul şi totodată drumul spre victorie.

GRUPA A 6-A

▶ Spania 3-0 Armenia ◀

Frisoane pentru iberici

Selecţionata lui Mihai Stoichiţă s-a predat greu miercuri seară, la Leon, după ce a fost mai bună o primă repriză în faţa puternicei "naţionale" a Spaniei

Daniel Scorpie

N-a reuşit vreo minune la Leon, dar nici nu s-a întors umilit. Era şi greu de imaginat că Mihai Stoichiţă va pune miercuri piedică armadei spaniole. Deşi scorul, 0-3, nu ar trebui să lase loc de comentarii, Armenia a opus o rezistenţă serioasă, mai ales în prima parte. "Am fi putut să ne desprindem întrucît am avut cîteva situaţii clare. Dacă am fi marcat, rezultatul ar fi fost altul. Ei nu ne-au iertat cînd au avut ocazia. În repriza secundă s-a văzut diferenţa de pregătire", a declarat "Lippi", insistînd că pînă la pauză echipa sa a fost egala Spaniei.

Fără complexe. *Contrele rapide ale oaspeţilor au impresionat.* Petrosian, Artavazd Karamian şi Voskanian i-au dat emoţii lui Casillas, care s-a întrebuinţat pentru a conserva scorul alb. Evoluţia armenilor l-a obligat pe antrenorul Saez să-şi modifice tactica din mers, adoptînd rombul ofensiv şi deschizînd jocul pe extreme. Muzica s-a schimbat după reluare.

"Dumnezeu i-a ajutat". Suferinţa iberică, accentuată de marea ratare a lui Karamian, s-a încheiat în minutul 62, cînd Tristan a perforat zidul armean. "Ajutaţi de Dumnezeu", aşa cum a titrat jurnalul "Marca", spaniolii au mai modificat tabela de două ori. Un 3-0 mincinos, care n-a reflectat fidel diferenţa de valoare etalată *miercuri* în teren de cele două formaţii.

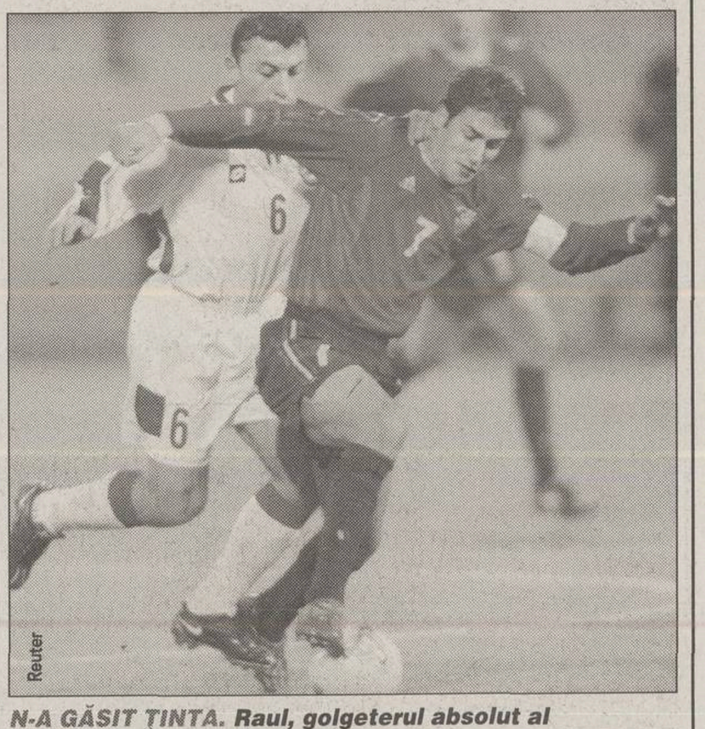

***N-A GĂSIT ŢINTA.** Raul, golgeterul absolut al "naţionalei" Spaniei (la minge, urmărit de Haciatrian), nu s-a simţit în largul său între fundaşii armeni*

PRESĂ

"Mai buni decît ucrainenii"

Presa spaniolă a lăudat ieri evoluţia Armeniei, care s-a ridicat peste nivelul echipei lui Şevcenko, cu care elevii lui Saez au remizat (2-2) la Kiev

Diletanţii armeni, preluaţi de două săptămîni de Stoichiţă, au pus Spania pe jar. Lucru confirmat de comentariile apărute în ziarele iberice. "Un rival foarte demn", a titrat jurnalul "AS", care a remarcat că "armenii nu s-au baricadat în propriul careu, au plimbat mingea şi ne-au pus mai multe probleme decît a făcut-o sîmbătă Ucraina. Oaspeţii au impus respect şi merită aplauze". "Marca" a scris pe aceeaşi linie: "Armenii au înăbuşit clipele bune ale ibericilor în prima repriză, minîndu-le moralul. Defensiva de nepătruns a favorizat scăderea ritmului partidei. Lovind mingea cu uşurinţă, elevii lui Stoichiţă începeau să declare război".

"Mundo Deportivo" a comentat că, pe cît de decepţionantă a fost prima repriză pentru iberici, imprecişi pînă la disperare, pe atît de plină de speranţă s-a dovedit pentru Stoichiţă, "care nu numai că i-a legat de mîini pe spanioli, dar chiar i-a speriat în unele momente".

REZULTATELE MECIURILOR DISPUTATE LA MIJLOCUL SĂPTĂMÎNII

GRUPA 1

ISRAEL - FRANŢA 1-2
(Afek 2 - Trezeguet 23, Zidane 45+1)

ISRAEL: Awate - Harazi, Benado, Ban-Haim, Keisi - Omri Afek, Tal Banin (74 Benayoun), Revivo, Idan Tal (56 Badeer) - Torjman (46 Zandberg), Abuksis. **Antr.** A. Grant

FRANŢA: Barthez - Thuram, Gallas, Silvestre, Lizarazu - Wiltord (66 Govou), Vieira, Zidane, Makelele - Trezeguet (73 D. Cisse), Henry. **Antr.** J. Santini

A arbitrat Graham Barber (Anglia)

SLOVENIA - CIPRU 4-1
(Siljak 5, 14, Zahovici 39 penalty, N. Ceh 43 - M. Konstantinou 10)

SLOVENIA: Simeunovici - Cipot, Vugdalici, Bulajici, Karici - Sukalo, Koren (85 Rudonja), N. Ceh (90 Zlogar), Pavlin - Siljak (90 Rakovici), Zahovici. **Antr.** B. Prasnikar

CIPRU: Panayotou - Konnafis (46 Ioakim), Daskalakis, Spyrou (75 G. Konstantinou), Okkaridis - Theodotou, Tomici, Kaifas, M. Konstantinou - Raufmann (64 Charalampidis), Okkas. **Antr.** M. Vukotici

A arbitrat Paulo Manuel Gomes Costa (Portugalia)

Clasament

1	Franţa	5	5	0	0	19-2	15
2	Slovenia	3	2	0	1	7-6	6
3	Israel	3	1	1	1	4-3	4
4	Cipru	4	1	1	2	5-8	4
5	Malta	5	0	0	5	1-17	0

Următoarele meciuri (30 aprilie): Malta - Slovenia, Israel - Cipru.

GRUPA A 3-A

CEHIA - AUSTRIA 4-0
(Nedved 19, Koller 32, 62, Jankulovski 56 penalty)

CEHIA: Cech - Grygera, Ujfalusi, Galasek, Bolf - Jankulovski, Smicer (62 Rosicky), Nedved (74 Vachousek), Poborsky - Koller (78 Lokvenc), Baros. **Antr.** K. Bruckner

AUSTRIA: Mandl - Scharner, Stranzl, Hieblinger, Pogatetz - Schopp, Aufhauser, Flogel (46 Wagner), Herzog (53 B. Kovacevici), Weissenberger - Haas (62 Dospel). **Antr.** H. Krankl

A arbitrat Antonio Lopez Nieto (Spania)

Eliminare: B. Kovacevici (56)

MOLDOVA - OLANDA 1-2
(Boret 16 - Van Nistelrooy 37, Van Bommel 84)

MOLDOVA: Hmaruc - Covalenco, Testimiţanu, Catinsus, Olexici - Covalciuc (79 Berco), Priganiuc, Cebotari (88 Pogreban), Ivanov - Boret, Clescenco (63 Golban). **Antr.** V. Pasulko

OLANDA: Waterreus - Reiziger, Stam (63 Ricksen), F. de Boer - Seedorf (65 R. de Boer), Van Bommel, Davids, Van der Vaart (74 Van Hooijdonk) - Van Nistelrooy, Kluivert, Zenden. **Antr.** D. Advocaat

A arbitrat Alain Sars (Franţa)

Clasament

1	Cehia	4	3	1	0	9-1	10
2	Olanda	4	3	1	0	9-2	10
3	Austria	4	2	0	2	4-7	6
4	Belarus	4	1	0	3	2-8	3
5	Moldova	4	0	0	4	2-8	0

Următoarele meciuri (7 iunie): Moldova - Austria, Belarus - Olanda.

GRUPA A 4-A

UNGARIA - SUEDIA 1-2
(Lisztes 65 - Allback 34, 67)

UNGARIA: Kiraly - Csaba Feher, Urban (61 Bodnar), Juhar, Dragóner, Low - Lipcsei (80 Boor), Dardai, Lisztes - Tokoli (68 Sebok), Kenesei. **Antr.** I. Gellei

SUEDIA: Isaksson - Mellberg, Lucici, Mjallby, M. Svensson - Anders Andersson, A. Svensson (61 Kallstrom), Edman, Ljungberg - H. Larsson, Allback (90 M. Jonsson). **Antr.** T. Soderberg, L. Lagerback

A arbitrat Lucilio Cardoso Cortez Batista (Portugalia)

POLONIA - SAN MARINO 5-0
(Szymkowiak 3, Kosowski 27, Kuzba 55, 90, Karwan 81)

POLONIA: Dedek - Burkhardt, Sznaucner, Bak (63 Wasilewski), Zielinski - Szymkowiak, Kosowski, Zajac (46 Karwan) - Kuzba, Zurawski, Olisadebe (40 Krzynowek). **Antr.** P. Janas

SAN MARINO: F. Gasperoni - Zonzini (67 B. Gasperoni), Bacciocchi, Matteoni, Mariani - Moretti, Albani, Selva (89 Ugolini), Muccioli - Montagna (76 De Luigi), Vannucci. **Antr.** G. Mazza

A arbitrat Loizos Loizou (Cipru)

Clasament

1	Polonia	4	2	1	1	7-1	7
2	Letonia	3	2	1	0	2-0	7
3	Ungaria	4	1	2	1	5-3	5
4	Suedia	3	1	2	0	3-2	5
5	San Marino	4	0	0	4	0-11	0

Următorul meci (30 aprilie): Letonia - San Marino.

GRUPA A 5-A

LITUANIA - SCOŢIA 1-0
(Razanauskas 73 penalty)

LITUANIA: Stauce - Semberas, Barasa, Petrenko (72 Maciulevicius), Dedura - Morinas, Zvirgzdauskas, Razanauskas, Mikalajunas (89 Dziauktas) - Jankauskas (65 Fomenko), Gleveckas. **Antr.** A. Liubinskas

SCOŢIA: Gallacher - Alexander, Dailly, Presley, Wilkie - Crawford (57 Devlin), McNamara (81 Gemmill), Lambert, Hutchison - Miller, Naysmith. **Antr.** B. Vogts

A arbitrat Fritz Stuchlik (Austria)

Clasament

1	Germania	3	2	1	0	5-2	7
2	Scoţia	4	2	1	1	6-4	7
3	Lituania	5	2	1	2	4-6	7
4	Islanda	3	1	0	2	4-4	3
5	Feroe	3	0	1	2	3-6	1

Următoarele meciuri (7 iunie): Scoţia - Germania, Feroe - Islanda.

GRUPA A 6-A

SPANIA - ARMENIA 3-0
(Tristan 62, Helguera 68, Joaquin 90)

SPANIA: Casillas - Salgado, Helguera, Marchena, Raul Bravo - J. Etxeberria (42 Joaquin), Xavi (54 Vicente), Albelda, Valeron, Raul - Tristan. **Antr.** I. Saez

ARMENIA: Berezovski - Vardanian, Hovsepian, Dohoian, Melikian - Sarkisian, Petrosian (81 Mhitarian), Voskanian, Hahatrian (84 Minasian), Artavazd Karamian (90 Bilibio) - Arman Karamian. **Antr.** M. Stoichiţă

A arbitrat Almon Yefet (Israel)

IRLANDA DE NORD - GRECIA 0-2
(Charisteas 2, 55)

IRLANDA DE NORD: Taylor - A. Hughes, Craigan, Williams, McCartney - Gillespie, Lomas, J. Quinn, D. Johnson - Healy (67 McVeigh), McCann (67 Kirk). **Antr.** S. McIlroy

GRECIA: Nikopolidis - Konstantinidis, Dabizas, Kyrgiakos, Venetidis - Giannakopoulos, Zagorakis, Tsartas (75 Kaffes), Karagounis - Charisteas, Nikolaidis (49 Vryzas). **Antr.** O. Rehaggel

A arbitrat Gregorz Gilewski (Polonia)

Eliminări: Quinn (40), Gillespie (69)

Clasament

1	Spania	4	3	1	0	10-2	10
2	Ucraina	4	1	3	0	6-4	6
3	Grecia	4	2	0	2	4-4	6
4	Armenia	4	1	1	2	3-7	4
5	Irlanda de Nord	4	0	1	3	0-6	1

Următoarele meciuri (7 iunie): Ucraina - Armenia, Spania - Grecia.

GRUPA A 7-A

ANGLIA - TURCIA 2-0
(Vassell 75, Beckham 90+2 penalty)

ANGLIA: James - G. Neville, Rio Ferdinand, Sol Campbell, Bridge - Beckham, Butt, Scholes, Gerrard - Owen (57 Vassell), Rooney (89 Dyer). **Antr.** S.G. Eriksson

TURCIA: Rustu - Fatih (79 Hakan Sukur), Bulent Korkmaz, Alpay, Ergun - Okan (58 Umit Davala), Tugay, Basturk (70 Hasan Şaş), Emre - Ilhan Mansiz, Nihat. **Antr.** S. Gunes

A arbitrat Urs Meier (Elveţia)

SLOVACIA - LIECHTENSTEIN 4-0
(Reiter 19, Nemeth 51, 64, Janocko 90)

SLOVACIA: Konig - Klimpl, Hlinka, Leitner, Petras - Demo, Janocko, Karhan, Michalik (81 Mintal) - Kozlej (46 N. Nemeth), Reiter. **Antr.** J. Ladislav

LIECHTENSTEIN: Jehle - M. Telser, Michael Stocklasa, D'Elia, Hasler - Gerster (85 Ospelt), Martin Stocklasa, Burgmeir, Buchel (71 Gigon) - Beck, M. Frick (60 Nigg). **Antr.** R. Loose

A arbitrat Darko Ceferin (Slovenia)

Clasament

1	Anglia	4	3	1	0	8-3	10
2	Turcia	4	3	0	1	10-3	9
3	Slovacia	4	2	0	2	7-5	6
4	Macedonia	4	0	2	2	4-7	2
5	Liechtenstein	4	0	1	3	1-12	1

Următoarele meciuri (7 iunie): Slovacia - Turcia, Macedonia - Liechtenstein.

GRUPA A 8-A

ESTONIA - BULGARIA 0-0

ESTONIA: Poom - Allas, Jaager, Rooba, Lemsalu - Haavistu (63 Reinumae), Leetmae, Kristal, Terehov - Zelinski (73 Viikmae), Oper. **Antr.** A. Pijpers

BULGARIA: Zdravkov - Kişişev, I. Petkov, Pajin, R. Kirilov - Peev, M. Petrov (70 M. Petkov), Balakov, S. Petrov - Jankovici (46 Todorov), Berbatov. **Antr.** P. Markov

A arbitrat Konrad Plautz (Austria)

CROAŢIA - ANDORRA 2-0
(Rapajci 11 penalty, 44)

CROAŢIA: Pletikosa - D. Simici, R. Kovaci, Zivkovici, Simunici (46 N. Kovaci) - Rapajci (65 Babici), Tudor, Srna, Leko - Prso, T. Marici (46 Stanici). **Antr.** O. Barici

ANDORRA: Alvarez De Eulate - J.M. Ayala, Alonso, Fernandez, J.M. Garcia - E. Gonzalez (89 Motwani), Sonejee, Gimenez (55 Escura), Pujol - Pol (79 Lucendo), J. Sanchez. **Antr.** D. Rodrigo

A arbitrat Marian Salomir (România)

Clasament

1	Bulgaria	4	3	1	0	6-1	10
2	Croaţia	4	2	1	1	6-2	7
3	Belgia	4	2	0	2	2-6	6
4	Estonia	3	0	2	1	0-1	2
5	Andorra	3	0	0	3	1-5	0

Următorul meci (30 aprilie): Andorra - Estonia.

GRUPA A 9-A

Meciul Serbia-Muntenegru - Ţara Galilor a fost amînat pentru 20 august din cauza situaţiei tensionate de la Belgrad.

Clasament

1	Ţara Galilor	4	4	0	0	10-1	12
2	Italia	4	2	1	1	6-3	7
3	Serbia-Muntenegru	3	1	2	0	5-3	5
4	Finlanda	4	1	0	3	3-6	3
5	Azerbaidjan	4	0	1	3	2-13	1

Următorul meci (7 iunie): Finlanda - Serbia-Muntenegru.

GRUPA A 10-A

ALBANIA - IRLANDA 0-0

ALBANIA: Strakosha - Beqiri, Aliaj, Lala, Cipi - Murati (66 Bellai), K. Duro, Hasi, Skela (85 Bushi) - Tare, Rraklli (69 Myrtaj). **Antr.** H.P. Briegel

IRLANDA: Given - Carr, O'Shea, Breen, Cunningham - Carsley, Holland, Kinsella, Kilbane - Duff, Robbie Keane (66 Doherty). **Antr.** B. Kerr

A arbitrat Stefano Farina (Italia)

GEORGIA - ELVEŢIA 0-0

GEORGIA: Lomaia - Hizanişvili, Rehviaşvili, Kvirkvelia, Hizaneişvili - Nemsadze (46 Didava), Kemoklidze, Kobiaşvili, Ţkitişvili - Iaşvili (46 S. Arveladze), Demetradze (72 Aşvetia). **Antr.** A. Civadze

ELVEŢIA: Zuberbuhler - B. Haas, Muller, M.Yakin, Berner - Cabanas (68 Cantaluppi), Vogel, Wicky, H. Yakin (90 Thurre), Frei (59 Celestini) - Chapuisat. **Antr.** K. Kuhn

A arbitrat Edo Trivkovici (Croaţia)

Clasament

1	Elveţia	4	2	2	0	7-3	8
2	Rusia	3	2	0	1	9-6	6
3	Albania	4	1	2	1	5-6	5
4	Irlanda	4	1	1	2	5-7	4
5	Georgia	3	0	1	2	2-6	1

Următoarele meciuri (7 iunie): Elveţia - Rusia, Irlanda - Albania.

AMICALE

Portugalia - Macedonia 1-0
(Figo 24)

Ucraina - Letonia 1-0
(Kalinicenko 81 penalty)

Peru - Chile 3-0
(Quinteros 17, Pizarro 47, 49)

Honduras - Paraguay 1-1
(Guevara 10 - Quintana 57)

FC BARCELONA - AL ITTIHAD (Libia) 5-0
(Gerard 29, 74, 78, Sergio Garcia 49, Motta 76)

FC BARCELONA: Enke - Gabri, P. Andersson (60 Mendieta), Christanval, *Sorin (21 Fran) - Gerard, Rochemback, Riquelme (46 Sergio* Garcia), Motta - Saviola (46 Oleguer), Nano (60 Overmars). **Antr.** R. Antici

AL ITTIHAD: Luis - Markluf, Omar, Salah, Lassina - Musbah, Moatz (56 Akram Aiad), Marei, Issam - Al Saadi Gaddafi (79 Altaurgi), Kalea (69 Akram Hemali). **Antr.** G. Dossena

A arbitrat Tellez Sanchez

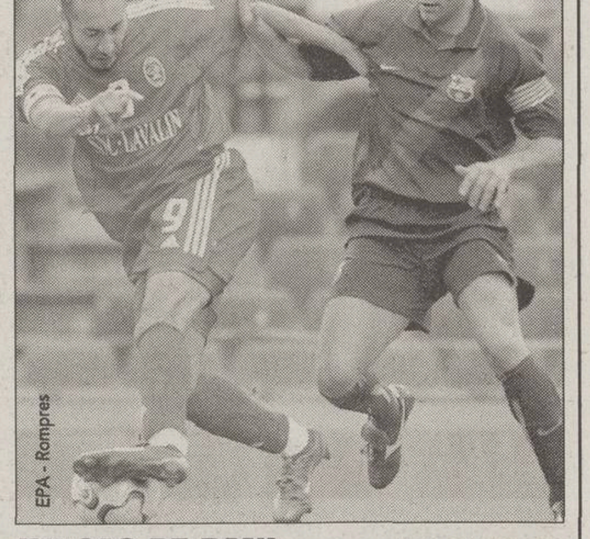

UN SAC DE BANI. Barca a primit 300.000 de euro pentru "amicalul" cu Al Ittihad. Suma a fost oferită de Al Saadi Gaddafi, fiul preşedintelui libian Moammar Gaddafi. Patron şi jucător la Al Ittihad, Al Saadi (stînga, în duel cu Gabri) a evoluat în atac, la înlocuirea din minutul 79 fiind aplaudat de cei 15.000 de fani catalani, care au văzut gratis meciul datorită generozităţii sale.

BOX

Rămîne la Pittsburgh

Meciul dintre Leonard Doroftei **(foto)** şi americanul Paul Spadafora contînd pentru unificarea titlului mondial la categoria uşoară, versiunile WBA şi IBF, va avea loc pe 17 mai, la Centrul Sportiv al Universităţii din Pittsburgh. "O să mă bat cu Spadafora chiar la el acasă. E un mic avantaj pentru american, dar cînd urc în ring, oricum nu mai aud nimic", a declarat Dorin. Românul va avea ca şi adversarul său o bursă de 650.000 de dolari. Partida va fi transmisă în direct pe postul de televiziune HBO în cadrul programului "Boxing After Dark".

HANDBAL

Selmont Baia Mare pleacă azi spre Polonia

Formaţia băimăreană pleacă azi, la ora 11:00, cu autocarul spre Budapesta de unde va continua deplasarea spre Polonia, cu avionul. Selmont va întîlni mîine, de la ora 17:00, echipa NATA Gdansk, în semifinalele Challenge Cup. În lotul antrenat de Ion Gherhard a apărut o modificare. "Deşi aflată înaintea operaţiei de ligamente la genunchiul stîng, extrema Florina Nicolescu s-a antrenat normal şi, dacă se va simţi bine, sînt şanse să joace cu polonezele", a spus directorul sportiv Daniel Kotecz. Delegaţia băimăreană va reveni în ţară în cursul zilei de luni. **(Adina Oşan, Cluj)**

INFO

RUGBY / BERNARD CHARREYRE şi Hary Dumitraş, antrenorii "naţionalei" de seniori a României, îl vor ajuta pe Gheorghe Dragomirescu, tehnicianul echipei de juniori, la pregătirea jucătorilor pentru Cupa Mondială care va debuta pe 10 aprilie, în Franţa. "Tricolorii" se află deja într-un stagiu de pregătire în "Hexagon", susţinînd cîteva partide de verificare în compania unor formaţii regionale. România, care a cîştigat de două ori Cupa Mondială, în 1972 şi 1973, va întîlni în primul meci Scoţia, iar apoi, în funcţie de rezultat, învingătoarea sau învinsa din partida Argentina - Japonia.

BASCHET / CAMPIOANA West Petrom Arad a învins ieri la Cluj echipa locală BU Poli Carbochim cu 76-60 într-un meci restanţă contînd pentru etapa a 15-a a Diviziei A masculine. Deşi nici o echipă nu a jucat la adevărata ei valoare, arădenii s-au impus graţie ineficienţei la finalizare a clujenilor, ei reuşind doar două coşuri de 3 puncte din 22 de încercări. Cel mai bun jucător al meciului a fost americanul Bernard Haslett **(foto)** de la West Petrom, care a marcat 24 de puncte şi a făcut 7 recuperări. **(Adina Oşan, Cluj)**

SCRIMĂ / DINAMO Bucureşti s-a clasat, miercuri, la Orleans (Franţa), pe locul doi la Cupa Europei pentru cluburile campioane la sabie feminin. Formaţia bucureşteană, alcătuită din sportivele Irina Covaliu, Andreea Pelei, Cătălina Gheorghiţoaia şi Dorina Mihai, a fost învinsă, în finală, scor 45-37, de campioana Ungariei. În finala mică, deţinătoarea titlului în Franţa a învins campioana Azerbaidjanului.

TENIS / PERECHEA formată din românca Ruxandra Dragomir-Ilie şi croata Silvija Talaja a fost eliminată, miercuri, în turul al doilea al turneului de tenis de la Casablanca, dotat cu premii în valoare totală de 110.000 de dolari. Dragomir şi Talaja au fost învinse în turul secund, cu scorul de 7-6 (1), 7-5, de dublul Tatiana Pucek (Belarus) / Anastasia Rodionova (Rusia).

TENIS / LIANA BALACI, fiica fostului internaţional de fotbal Ilie Balaci, a fost selecţionată în echipa României pentru Cupa Federaţiei, urmînd să participe în perioada 21-28 aprilie, la Estoril, la turneul Grupei I a zonei Euro-Africane. Căpitanul nejucător al echipei României, Florenţa Mihai, le-a mai convocat pentru acest turneu pe Raluca Sandu, Edina Gallovits şi Magda Mihalache. Dintre cele patru jucătoare doar trei vor evolua în competiţia din Portugalia. "Este o echipă formată din jucătoare tinere, de perspectivă. Cu toate acestea, obiectivul nostru este calificarea între primele patru echipe, ceea ce ne va da dreptul să participăm în play-off-ul competiţiei, în lupta pentru accederea în Grupa Mondială", a declarat Florenţa Mihai.

TENIS / ADRIAN CRUCIAT (324 ATP) a depăşit primul tur al turneului de 10.000 de dolari de la Castellon (Spania), disputat pe zgură. El l-a învins cu 6-4, 6-4 pe Bernat Mas (Spa), venit din calificări, şi-l va întîlni în runda următoare pe francezul Sebastien Lami. La Doha (Qatar), unde are loc un concurs cu premii de 15.000 de dolari, jucat pe ciment, Adrian Barbu (829 ATP) a ajuns în turul 2 după victoria asupra lui Baptiste Dupuy (Fra), 6-3, 6-2. La dublu însă, românul şi partenerul său, Musaad Al Jazzaf (Kuw), au fost eliminaţi în runda inaugurală.

TENIS / RĂZVAN SABĂU (290 ATP, favorit 7) a părăsit turneul de la Mexico City (bursă de 15.000 de dolari, disputat pe ciment) încă din primul tur, fiind învins de Alvaro Dominguez (Mex), venit din calificări, cu 3-6, 6-2, 6-1. Şi Gabriel Trifu a pierdut din runda întîi la Pensacola (SUA), concurs pe ciment unde premiile sînt de 15.000 de dolari. El a cedat în faţa suedezului Marcus Sarstrand, 4-6, 4-6.

TENIS / GABRIEL MORARU (488 ATP) s-a calificat în "sferturile" Masters-ului de la Icici, al patrulea turneu din cadrul unui satelit cu premii de 25.000 de dolari, disputat în Croaţia, pe zgură. Românul a cîştigat în turul 2 în faţa favoritului numărul 5, britanicul Alan Mackin, cu 4-6, 7-6 (5), 6-4. Următorul adversar al lui Moraru e Vjekoslav Skenderovici (Cro). Ion Moldovan (667 ATP) s-a retras din cauza unei accidentări, fără a mai juca meciul din runda secundă. Din acelaşi motiv perechea Moldovan-Moraru, cap de serie 2, a declarat forfait după ce ajunsese în semifinale.

Acest număr a fost tipărit în 92.000 exemplare

Tirajul ProSport este certificat de BRAT

Analiza BRAT a fost realizată de Deloitte & Touche Romania SRL

BIROUL ROMÂN DE AUDIT AL TIRAJELOR

ATLETISM

Primesc iar bani!

După ce FRA l-a sancţionat pecuniar pe secretarul general Traian Badea, la insistenţele lui Georgiu Gingăraş, ministrul a anunţat că miercuri se va relua finanţarea

Foto: CRISTI PREDA

***NICI O PĂRERE.** Secretarul general Traian Badea este omul care nu are nimic de zis. Nu a comentat nici propunerea ca el să primească avertisment, nici decizia de a fi sancţionat pecuniar*

Luminiţa Diculescu

Ieri, Consiliul Federal al FR Atletism a hotărît care sînt sancţiunile angajaţilor federaţiei vinovaţi pentru neregulile de la concursul din 1-2 martie (la care Bogdan Ţăruş, Gheorghe Guşet şi Ştefan Vasilache şi-au îndeplinit baremurile pentru CM). Secretarului general Traian Badea, preşedintelui Comisiei de Competiţii, Nicolae Curta, vicepreşedintelui acestui organism, Ion Buligă, şi instructorului sportiv Cristian Barbu li s-a redus salariul pe o durată de 3 luni cu 10% (deşi iniţial primul primise doar un avertisment, iar pentru cel de-al doilea era propusă o reducere de 5% a salariului). Contabilului şef Marian Leon i se va opri un procent de 5% din salariu pe o perioadă de 3 luni, ca urmarea a neregulilor financiare descoperite la controlul ordonat de ministrul Gingăraş. Schimbarea sancţiunii secretarului general Traian Badea s-a produs la insistenţele ministrului TS.

Întrebat de ProSport cum apreciază decizia Consiliului Federal, Badea a răspuns: "Este o hotărîre colectivă, căreia mă supun. Dacă aşa au decis colegii mei, eu nu am ce să comentez". Cristian Barbu, care este acuzat că a completat din proprie iniţiativă foaia concursului la săritura în înălţime, înscriind performanţe realizate în dreptul a 3 concurenţi care nu au participat, s-a rezumat şi el la a afirma că nu are ce comenta.

Măsurile adoptate ieri vor fi aduse azi la cunoştinţa Adunării Generale.

Cu ochii pe federaţie

Foto: PROSPORT

Aflînd care au fost măsurile luate ieri de Consiliul Federal, ministrul Georgiu Gingăraş *(foto)* a declarat pentru ProSport: "Miercuri sau joi ministerul va debloca fondurile atletismului. E an preolimpic şi federaţia nu are cum să se descurce fără banii MTS. Îmi pare rău că a durat atît de mult pînă la sancţionarea omului numărul unu în federaţie şi că am fost obligat să recurg la această metodă extremă, de a suspenda finanţarea. Trebuie să le comunic celor de la atletism că voi studia atent şi concluziile Corpului de Control, după ce acesta va încheia verificarea".

TENIS DE MASĂ / CE

Victorii pe muchie

Ieri, la Europenele din Italia, românii şi-au asigurat prezenţa în "optimile" fiecărei probe: simplu, dublu şi dublu mixt

Robert Berza
Lucian Ioniţă

"Insuccesele de la echipe nu le-au convenit jucătorilor noştri. A fost un duş rece, dar bun, fiecare dintre ei propunîndu-şi să obţină cel puţin o medalie în probele individuale şi de dublu", explica ieri Cristian Romanescu, preşedintele forului de specialitate, motivaţia care stă acum în spatele jucătorilor români. "Sala este amplasată la 1200 de metri altitudine şi abia acum s-au obişnuit sportivii noştri cu modul în care sare mingea. Cred că au mai multe şanse la podium, poate chiar la aur", a adăugat Cristian Romanescu.

Ieri, cea mai frumoasă partidă a zilei a fost cea dintre cuplul român format din Adrian Crişan şi Vasile Florea pe de o parte şi suedezii Hakansson şi Karlsson de cealaltă. "Ai noştri au cîştigat cu 3-1 (11-10, 6-11, 11-1, 11-5), dar meciul a fost mult mai greu decît o arată scorul", a spus Cristian Romanescu, neuitînd să adauge că "au mari şanse pentru titlu acum că au trecut şi de unii dintre principalii favoriţi".

REZULTATE de ieri ale românilor: dublu mixt, turul 4: O. Bădescu/L. Blaszczyk (Pol)-F. Pazsy/Z. Molnar (Ung) 3-0 (11-6, 11-7, 12-10); C. Cioti/A. Năstase-A. Karakasevici/B. Budiene (Iug-Tur); **turul 3:** O. Bădescu/L. Blaszczyk (Pol)-S. Spinicchia/Y. Ding (Ita) 3-0 (11-7, 11-8, 11-8); C. Cioti/A. Năstase-K. Jindrak/J. Herczig (Iug/Lit) 3-0 (13-11, 14-12, 11-9); **dublu masculin, turul 2:** A. Crişan/V. Florea-F. Hakansson/P. Karlsson (Sue) 3-1 (11-10, 6-11, 11-1, 11-5); C. Cioti/A. Filimon-I. Abramov/Y. Sharon (Isr) 3-2 (11-7, 11-6, 9-11, 9-11, 11-9); **turul 1:** C. Cioti/A. Filimon-M. Mansson / M.Soerensen (Sue-Dan) 3-1 (8-11, 11-7, 11-8, 11-3); A. Crişan/V. Florea-G. Elensky/C. Toma (Isr-Rom) 3-2 (15-13, 12-10, 5-11, 7-11, 14-12); **simplu feminin, turul 2:** A. Năstase-H. Halas (Slo) 3-2 (12-10, 11-9, 9-11, 9-11, 11-8); O. Bădescu-S. Jonsson (Sue) 3-1 (5-11, 11-6, 11-8, 11-9); M. Şteff-C. Grundisch (Fra) 3-2 (13-15, 11-9, 11-7, 9-11, 11-7); **turul 1:** M. Şteff-P. Regenwetter (Lux) 3-2 (14-16, 8-11, 11-7, 11-9, 11-2); N. Klimanova (Let)-N. Voiculescu 3-2 (8-11, 4-11, 12-10, 11-7, 11-7); **simplu masculin, turul 1:** V. Florea-F. Hakansson (Sue) 4-3 (7-11, 11-6, 6-11, 9-11, 11-9, 11-7, 11-9); A. Crişan-P. Lubomir (Svk) 4-3 (9-11, 11-7, 11-6, 7-11, 7-11, 11-7, 11-3); M. Bratanov (Bel)-T. Călin 4-0 (11-4, 11-3, 12-10, 11-9); C. Cioti-R. Boian (Slo) 4-0 (12-10, 11-7, 11-9, 11-2); Z. Pete (Iug)-A. Filimon 4-3 (6-11, 11-9, 11-6, 13-11, 7-11, 8-11, 11-9).

TELEVIZARE

TVR2 19:00-20:00 în direct
20:35-21:30 în direct

Foto: CRISTI PREDA

***PE VAL.** Otilia Bădescu s-a calificat ieri în turul 3 al turneului de simplu şi în turul 4 la dublu mixt*

HOCHEI PE GHEAŢĂ

Noul colos al vecinilor

Divizia I a CM va fi primul eveniment găzduit de Sala Sporturilor din Budapesta, o competiţie în care, spun organizatorii, spectacolul va aduce cu cel din liga nord-americană

Robert Berza

Între 15 şi 21 aprilie, echipa României se va lupta să găsească pe gheaţă biletele pentru Campionatele Mondiale din 2004 de la Praga. Dacă vor cîştiga Divizia 1, românii vor merge în Cehia. Acolo vor veni cele mai bune echipe din lume: SUA, Canada, Rusia, Suedia şi Slovacia. La Budapesta însă, peste două săptămîni plutonul doi al hocheiului mondial, compus din Polonia, Kazahstan, Lituania, Olanda, Ungaria şi România, îşi va alege liderul, dar şi codaşul. Acesta din urmă va cădea în divizia a doua.

Majorete, spectacol de lumini, mascote, muzică. Ca în NHL, aşa speră Zoltan Kovacs, preşedintele federaţiei ungare, să arate atmosfera în noua sală din Budapesta. "Am studiat cum se organizează meciurile în liga nord-americană. Vom încerca să le copiem show-urile. Vor fi şi unele surprize, pe care nu vreau să le dezvălui", a declarat acesta, criticat de presa din Ungaria pentru că Sala Sporturilor nu este încă gata să găzduiască Mondialele. "Pe 11 aprilie vom îngheţa cimentul, apoi putem pune apa. Totul e sub control, să stea lumea liniştită!", a adăugat Kovacs.

La ce e bună o sală mondială. De exemplu, să găzduiască competiţii sportive de anvergură. Dacă anul acesta în noua sală din Budapesta se vor ţine meciurile Diviziei 1 a Campionatelor Mondiale de hochei pe gheaţă, la anul vor avea loc CM de atletism. Ridicată pe locul fostei săli, care a ars în 1999, arena are o capacitate de 12.500 de scaune şi aproape 200 de metri lungime, este echipată cu tehnologie multimedia de ultimă oră, fiind de două ori mai încăpătoare decît cea mai mare sală din România, Polivalenta din Bucureşti. Şi un alt element nefamiliar românilor: deoarece nu a finalizat la timp lucrările, firma care a construit arena a trebuit să plătească penalizări zilnice de 92.000 de dolari. Asta timp de 2 săptămîni şi jumătate.

Foto: PROSPORT

***LA DEBUT.** Ioan Timaru, component al echipei României, va fi printre cei care vor participa la prima competiţie sportivă găzduită de Budapest Sport Arena*

Păruială la Williams

Soţia lui Montoya a criticat-o pe consoarta lui Ralf Schumacher pentru decolteul prea generos. Directorul tehnic al teamului i-a somat pe piloţi să-şi lase nevestele acasă

Adrian Georgescu

Tensiunile din sînul teamului Williams cresc în intensitate. Într-un interviu publicat în "The Sun", Connie Montoya, soţia pilotului columbian, o critică pe Cora, nevasta lui Ralf Schumacher, pentru că nu are gust în vestimentaţie şi umblă prea decoltată. "Nu m-aş îmbrăca niciodată atît de permisiv ca ea. Pur şi simplu nu m-aş simţi confortabil. Eu prefer să las mai puţină piele la vedere", a declarat Connie.

Cora nu este la primul scandal provocat. Acum doi ani, cu puţin înaintea nunţii, Ralf Schumacher a fost nevoit să răscumpere un set de zece fotografii nud realizate de logodnica sa de atunci pe vremea cînd era tînără şi fără minte. Ghinion, însă! Fotografiile au apărut pe Internet şi în toate revistele. Felul ei provocator de a se îmbrăca l-a deranjat şi pe Ralf, care înaintea unei curse a venit furios de pe grilă în paddock pentru a-i acoperi pieptul. Ca urmare, Patrick Head, directorul tehnic, le-a cerut celor doi piloţi să-şi lase consoartele acasă la cursa din Brazilia.

Zvonurile apărute în ultimul timp în presa germană, conform cărora Cora ar avea un amant şi Ralf ar fi homosexual, au turnat gaz peste foc. Conform managerului fraţilor Schumacher, Willi Weber, aceste lucruri au făcut ca Ralf să cadă din punct de vedere psihic. Conducerea echipei l-a somat pe mezinul Schumacher să-şi revină şi să aducă victorii, altfel acest an de contract va fi şi ultimul, întrucît îi costă prea mult. Conform "Bild", germanul cîştigă 11 milioane de euro pe sezon, iar Montoya 9, dar unele surse dau o balanţă de 14 milioane pentru Ralf şi 6 pentru Montoya.

Reuter

VALE LARGĂ. *Decolteul Corei este un magnet în paddock*

PROASPĂT LUAŢI. *Juan Pablo şi Connie s-au căsătorit acum 5 luni, în Spania*

PREA LENT. *Ralf Schumacher trece printr-o perioadă nefastă şi din cauza soţiei sale, Cora*

ŞTIRI

Jurnalist suspectat de pneumonie atipică

Un ziarist britanic de Formula 1, care a fost prezent şi la Sepang pentru Marele Premiu al Malaysiei, a fost depistat la Sao Paulo, în Brazilia, manifestînd simptomele pneumoniei atipice. În cazul în care jurnalistul suferă de această maladie, înseamnă că Formula 1 a adus virusul pe un continent unde nu se mai semnalaseră cazuri de acest gen, America de Sud. După cursa de la Sepang, şi pilotul Alexander Würz s-a temut că ar fi contractat virusul, dar analizele l-au arătat sănătos. Această boală a cauzat deja moartea a 78 de persoane, în toată lumea.

Amuzament înainte de cursă

Columbianul Juan Pablo Montoya (foto) a parcurs cîteva ture la volanul unui kart, pe circuitul de la Interlagos, în Brazilia, după o conferinţă de presă desfăşurată la Sao Paulo. Cu 8 puncte, pilotul de la BMW se află pe locul trei în clasamentul general al piloţilor, la egalitate cu Barrichello. Kimi Raikkonen ocupă prima poziţie, avînd 16 puncte, şi este urmat de coechipierul său de la McLaren, David Coulthard, care a acumulat pînă acum zece puncte.

Schumi pretenţios şi pe gazon

Michael Schumacher (foto) a participat la o partidă de fotbal organizată de echipa braziliană Santos la Vila Belmiro, cu scopul de a dona încasările organizaţiei UNICEF. Germanul a refuzat însă să îmbrace tricoul pe care era inscripţionat sponsorul echipei sud-americane, motivînd că teamul Ferrari nu ar fi de acord cu acest lucru. Apoi, a pretins să aibă la dispoziţie un vestiar personal şi nu s-a echipat laolaltă cu ceilalţi jucători. Meciul a fost încheiat cu 12 minute mai devreme pentru a-i permite lui Schumi să ajungă la timp la elicopter.

Sărbătoare la Jordan

Echipa britanică Jordan va sărbători duminică, cu ocazia Marelui Premiu al Braziliei de la Interlagos, participarea la 200 de curse în Formula 1. Patronul Eddie Jordan a recunoscut că a luat în considerare posibilitatea de a vinde teamul, însă a subliniat că în analiza ofertelor s-ar gîndi la viitorul echipei, şi nu la bani, despre care spune că are destui.

Marele Premiu al Braziliei, Interlagos, 6 aprilie

În afara asfaltului ondulat, traseul e vestit prin faptul că este parcurs în sens antiorar, ceea ce, în combinaţie cu arşiţa, îi pune la grea încercare pe piloţi

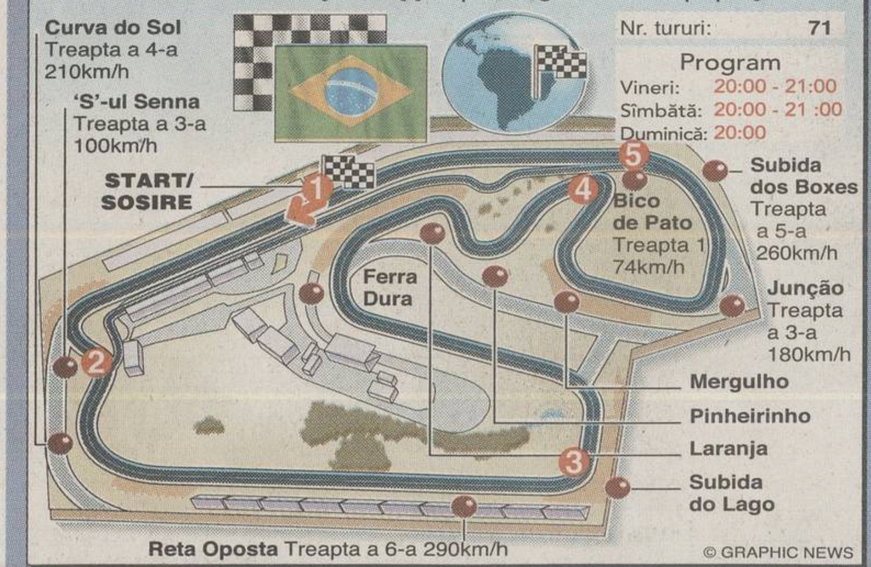
Curva do Sol Treapta a 4-a 210km/h
'S'-ul Senna Treapta a 3-a 100km/h
START/ SOSIRE
Nr. tururi: 71
Program
Vineri: 20:00 - 21:00
Sîmbătă: 20:00 - 21 :00
Duminică: 20:00
Subida dos Boxes Treapta a 5-a 260km/h
Bico de Pato Treapta 1 74km/h
Junção Treapta a 3-a 180km/h
Ferra Dura
Mergulho
Pinheirinho
Laranja
Subida do Lago
Reta Oposta Treapta a 6-a 290km/h
1
2
3
4
5

© GRAPHIC NEWS

Capcanele circuitului dintre lacuri

După părerea specialiştilor, există cinci puncte extrem de importante pe pistă

Sensul de alergare de pe circuitul de la Interlagos face ca piloţii să resimtă dureri în partea dreaptă a gîtului, de aceea ei se antrenează special în acest sens înaintea cursei. Conform fostului pilot Hans Joachim Stuck, există 5 puncte importante pe pistă. Cel de la start ①, iar ocupantul pole-ului va avea un mare avantaj. Aceasta, dacă nu este depăşit în "S"-ul Senna ②, cum i s-a întîmplat lui Michael Schumacher în 2001, cînd a fost dublat de către Montoya, germanul luîndu-şi revanşa asupra columbianului exact în acelaşi loc, anul trecut. "Coborîrea la lac" ③ este un alt punct important pe traseu, întrucît vine după o linie lungă dreaptă şi se află pe o coborîre, deci se poate depăşi. Zona virajelor strînse ④ este acum înconjurată de zone de degajare din asfalt, dar suprafaţa vălurită sporeşte riscul accidentelor. Un întreg kilometru cu pedala la podea se află la sfîrşitul turului ⑤ şi viteza de intrare în acesta e importantă pentru eventuala depăşire de la sfîrşit.

Formula 1 nu vrea să se lase de fumat pînă în 2006

FIA va da Uniunea Europeană în judecată în dorinţa de a muta termenul interdicţiei publicităţii la tutun pe 1 octombrie 2006. În 1998, Uniunea Europeană a dat o lege aplicabilă în toate ţările din interiorul acestei comunităţi, prin care sponsorizarea concernelor producătoare de tutun va înceta pînă la data de 31 iulie 2005. Cîteva competiţii, printre care şi Formula 1, constituiau excepţii, legătura cu concernele producătoare de tutun urmînd să se isprăvească pe 1 octombrie 2006. Ulterior, însă, UE a scos Marele Circ de la capitolul "excepţii". Motivul invocat de FIA pentru acţionarea în instanţă e următorul: multe echipe au semnat deja contracte cu sponsorii producători de ţigări pînă la finele anului 2006.

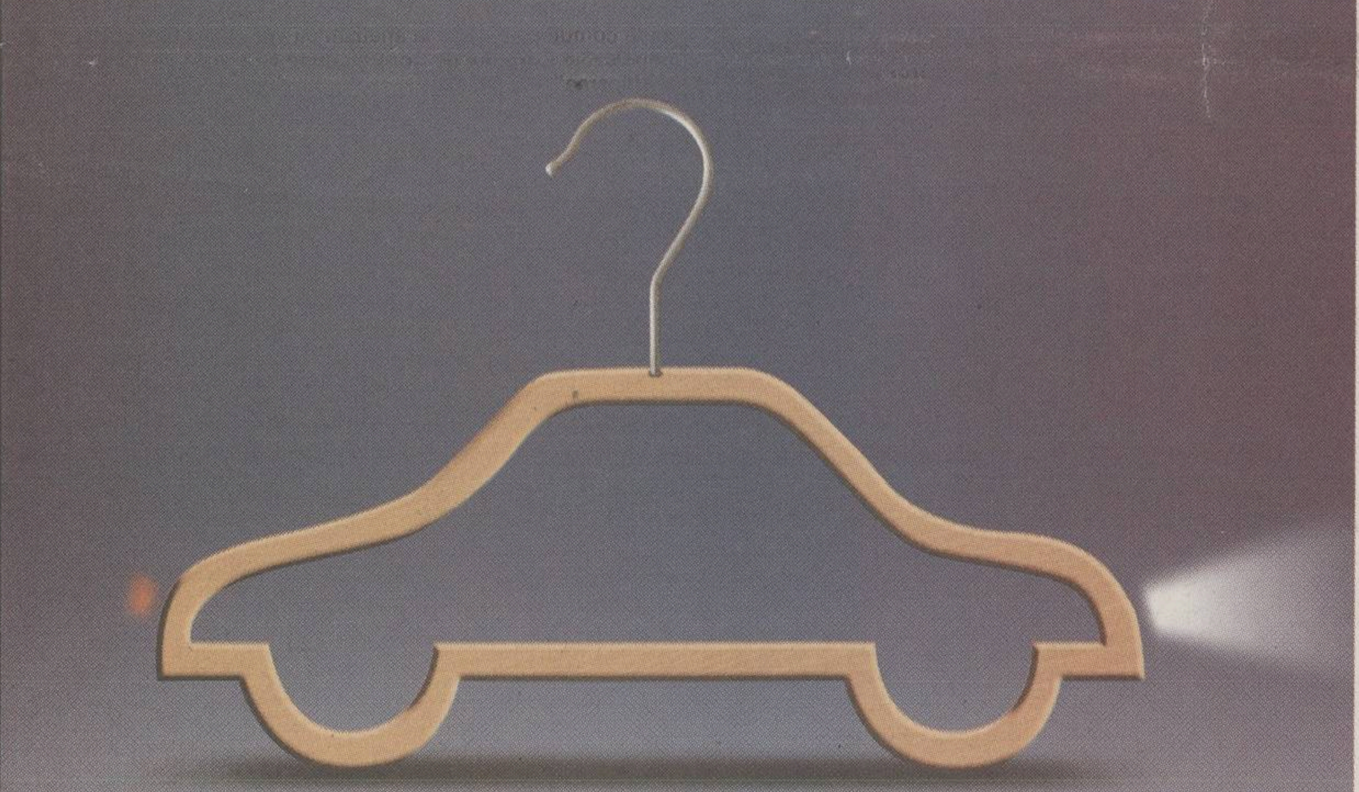

Noua colecţie de primăvară
pentru maşina ta!
Bosch. Mult mai bun.

Automotive

Piese auto Bosch Pe durata iernii, maşina ta a avut de suportat intemperiile vremii. Astfel, multe dintre piesele supuse la efort s-au uzat. Acum, Bosch îţi readuce maşina la viaţă, oferindu-ţi piesele auto care asigură baza de pornire în primăvară: baterii, bujii, filtre şi ştergătoare. Şi nu numai atât. Vino la Bosch ca să demarezi liniştit în primăvară!

Bosch. O autoritate în piese auto.

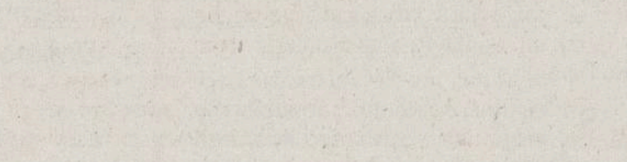

BOSCH

www.bosch-romania.ro

Noua **Albea** Începând cu 7.995€!

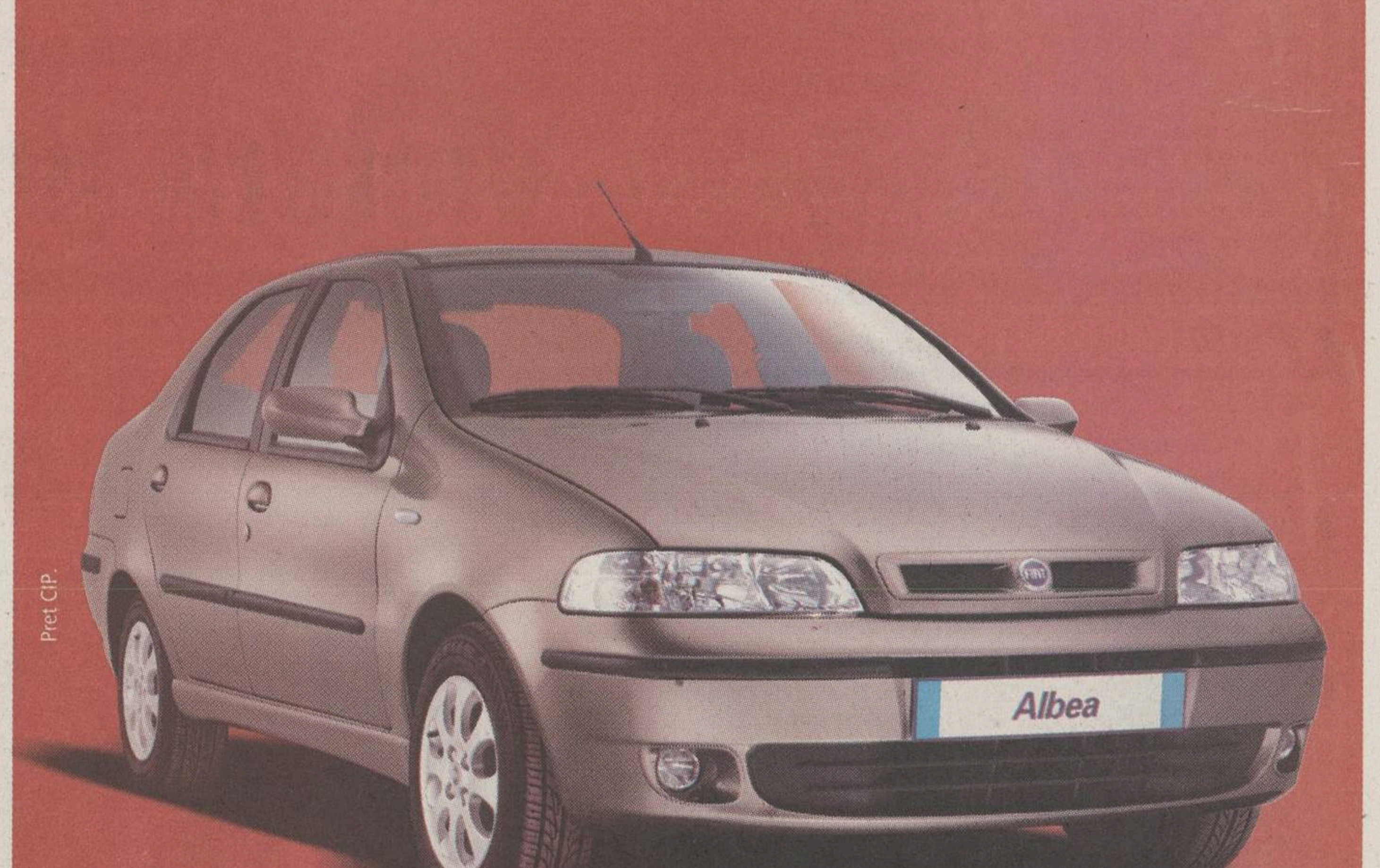

Preţ CIP.

NORMAL
IUBITA,
SIGUR
CĂ NE-O
PERMITEM

Poate fi achiziţionată în leasing cu o dobândă de numai 10%, prin VB LEASING şi AutoItalia Easy Leasing.

Cel mai mare portbagaj din clasa ei, 515 litri;
Consumă doar 5.7 litri la 100 km;
Cea mai spaţioasă din clasa ei;
Cele mai confortabile scaune din clasa ei;
Suspensii create pentru drumuri deteriorate;
Viteza maximă, 180Km/h;
Designed by Giugiaro.

Disponibilă în următoarele variante de motorizări: 1.2 SL; 1.2 16 V EL; 1.2 16V HL şi 1.6 16V HL.

>>> INFO-HOTLINE
021-9600
www.fiatalbea.ro

Albea
MARE CÂT INIMA TA

FIAT

Danemarca a asistat stupefiată la o bombă uriaşă: 0-2 cu Bosnia în "Parken". Fortăreaţa a fost cucerită

PRO SPORT ADVERSARI

Înfrîngerea vikingilor ne deschide şi nouă o poartă, aproape închisă după partida de sîmbătă. Acum, dacă învingem peste tot, putem ajunge la Europene chiar şi fără baraj

De THEODOR JUMĂTATE

CÎND TRUFIA OMOARĂ

Prea aroganţi, danezii lui Morten Olsen nu sînt calificaţi, deşi au învins la Bucureşti. Eşecul cu Bosnia s-ar putea să-i coste

S-au bucurat prea devreme. De-abia cîştigaseră la Bucureşti şi se vedeau deja la Europene, încîntînd Portugalia. Din frunte, superiori, fără vreun meci de baraj. Infatuaţi, susţineau că ei vor decide grupa, stabilind cine va fi pe locul doi. Orice declaraţie, oricît de optimistă şi arogantă, le era permisă. Morten Olsen nu se putea opune. Ar fi vrut, a încercat chiar să-şi trezească jucătorii. I-a fost imposibil.

"Nu va fi o plimbare, va fi foarte dur", a avertizat selecţionerul înainte. "Va trebui să spargem zidul din faţă, dar în acelaşi timp să fim atenţi la contraatacurile bosniacilor". A spus doar, n-a făcut nimic sau n-a fost ascultat. Danezii n-au fost deloc precauţi. Uimiţi de îndrăzneala adversarilor, descoperiţi, scandinavii s-au prăbuşit, loviţi din toate părţile. Au căutat prosopul, care n-a fost aruncat decît la sfîrşit. Cînd era prea tîrziu.

În acelaşi stil. **"Am pierdut ca echipă", a spus Olsen. La fel cum învinseseră, "ca o echipă", pe "Naţional". Vikingii nu mai sînt atît de siguri de calificare. Poate nici de baraj.**

Foto: LARS MOLLER (BT, Copenhaga)

"România e iar la petrecere"

La sfîrşit, Morten Olsen (foto, gînditor în faţa băncii de rezerve) nu mai avea reacţie, o mască a deznădejdii. De 19 meciuri nu mai pierduse Danemarca în preliminarii, era prima oară cînd fusese învinsă cu el selecţioner acasă, în "Parken". N-a acuzat jucătorii. Şi-a făcut numai autocritica. "A fost greşeala mea, în întregime. Că nu am folosit echipa ideală, că băieţii mei n-au fost pregătiţi fizic şi psihic pentru un asemenea meci şi pentru multe altele", a declarat Olsen, adăugînd, cu o uşoară iritare în glas: "Prin acest eşec am invitat din nou România la petrecere".

A dezechilibrat echipa

Ziariştii danezi consideră că marea eroare a selecţionerului, la care el însuşi se referea cînd amintea de alcătuirea echipei, a fost folosirea lui Claus Jensen în linia mediană. Obligat de accidentarea lui Poulsen, Olsen nu a mai apelat la acelaşi tip de jucător, mai defensiv, care să alerge pentru coechipieri. Deşi îl avea pe Wieghorst, utilizat şi la Bucureşti în locul lui Poulsen, l-a preferat pe Claus Jensen, mult mai avansat. Rezultatul: Jensen n-a ştiut ce joacă. L-a incomodat cînd pe Gravesen, cînd pe Tomasson. A dezechilibrat formaţia.

Reuter

PRESĂ

"Falimentul colectiv"

Cotidienele din Copenhaga au trăit o mare deziluzie. "Fortăreaţa a căzut", a titrat "BT", care se întreba, cu un umor amar: "2 aprilie, încă o zi a farselor?". "Tipic danez", a adăugat "Ekstrabladet", referindu-se la stilul de a sărbători prea devreme un succes. "Berlingske Tidende" a fost mult mai radical: "Danemarca a greşit tot ceea ce poate greşi o echipă de fotbal. Mijlocul a fost inexistent, apărarea dormea, iar atacanţii nu au făcut pressing". Încă şi mai critic, cotidianul "Jylland Posten" a scris că "am asistat la un faliment colectiv", în vreme ce influentul "Politiken" a încheiat: "O seară atît de tristă". Toate ziarele au amintit şi de suporterii bosniaci, care şi-au încurajat "incendiar" favoriţii, aruncînd cu torţe pe gazon. "E un motiv pentru care noi vom fi amendaţi", a declarat ofiţerul de presă al federaţiei daneze, Lars Berendt, "dar nici bosniacii nu vor scăpa".

Foto: LARS MOLLER (BT, Copenhaga)

"Trebuia sare şi piper". **Un meci penibil pentru Jon Dahl Tomasson (foto, oprit de goalkeeperul bosniac), care a alergat în gol, aproape fără să atingă mingea. I-a dispărut entuziasmul, dar continuă să creadă în calificarea la Europene: "Am pierdut un meci, o luptă, nu am ratat însă războiul. Ar fi ruşinos dacă s-ar întîmpla aşa ceva. O catastrofă pentru fotbalul danez". Viitorul: "Urmează meciuri foarte grele pentru noi, dar acesta e fotbalul, trebuia sare şi piper".**

"Exagerat de încrezători". **Unul dintre eroii victoriei Bosniei a fost atacantul Barbarez, de la Hamburger SV. A dezvăluit că danezii au fost învinşi, "plătind preţul aroganţei lor fără limite". Jucătorul cu numărul 9 (foto) nu a ascuns că "i-am urmărit de mai multe ori pe scandinavi, inclusiv cu Luxemburg, inclusiv cu România. De fiecare dată mi s-au părut exagerat de încrezători". Barbarez, care nu a evoluat la 0-3 împotriva "tricolorilor" în primul meci al grupei, pe 7 septembrie, va veni la Bucureşti, alături de Baljici, creierul echipei bosniace.**

Bosniacii pregătesc revanşa

După ce arbitrul slovac Anton Stredek a fluierat finalul, bosniacii de pe banca de rezerve au năvălit pe gazon. Cel mai fericit era selecţionerul Blaz Sliskovici (foto), încîntat că i-a dereglat tactica rivalului Olsen. "Era decisiv să-l blocăm pe Gravesen, el e cel mai important om al danezilor. L-am împiedicat şi jocul adversarilor s-a împotmolit", a afirmat Sliskovici, evident bucuros că Bosnia a reintrat în calcule pentru calificare: "Nu ne-am fi imaginat un rezultat mai bun. Ne-au subestimat şi au primit ce-au meritat pentru asta". Primul meci, la Bucureşti cu România: "Ne vom lua revanşa".

REACŢIE

Puiu zîmbeşte din nou

Viorel Tudorache

Anghel Iordănescu părea ieri ca un om renăscut. Succesul Bosniei-Herţegovina la Copenhaga împotriva reprezentativei Danemarcei i-a mai descreţit fruntea selecţionerului român. Chiar se poate spune că şi-a recăpătat zîmbetul pierdut după umilinţa administrată sîmbătă de Morten Olsen pe plaja de pe "Naţional".

În jurul prînzului, cînd şi-a terminat programul la Casa Fotbalului, Generalul a declarat: "Ne-a bucurat victoria Bosniei în Danemarca, pentru că se măresc din nou şansele noastre de calificare la Euro 2004. Rămîn la părerea că sînt speranţe minime să terminăm grupa inclusiv pe locul 1. Putem aspira însă la poziţia secundă, care ne asigură prezenţa la baraj. Bosnia a reprezentat o surpriză plăcută, iar Danemarca n-a mai fost cea de la Bucureşti. Efortul depus de nordici cu noi, pe acel teren greu, s-a cunoscut în jocul de miercuri". Iordănescu avertizează: "Trebuie să luăm în serios jocul Bosniei, care va veni cu pretenţii şi la meciul cu noi din iunie. Această echipă poate încurca şi la Sarajevo Danemarca şi Norvegia ".

CALCULE

Au crescut şansele

Putem profita de înfrîngerea danezilor, dar apele s-au învolburat serios în grupa noastră. Şi Bosnia îşi face acum planuri pentru calificare

Din outsiderii grupei am revenit iarăşi cu şanse la calificare, după eşecul suferit de danezi miercuri, la Copenhaga. Chiar şi cu înfrîngeri pe teren propriu în faţa Norvegiei şi Danemarcei putem încheia grupa inclusiv pe locul 1, dar numai dacă şi celelalte rezultate ne ajută. Seria noastră s-a complicat însă după etapa de miercuri. Bosnia are tot 6 puncte, ca şi noi, joacă, în plus, acasă şi cu Norvegia, şi cu Danemarca, venind însă în iunie la Bucureşti.

- **Dacă noi reuşim să batem tot, iar Norvegia şi Danemarca termină la egalitate în derbyul Nordului, sîntem, la finalul preliminariilor, pe primul loc, calificaţi direct la Euro**
- **Dacă vom cîştiga toate meciurile, dar Norvegia va învinge în restul de 3 partide, pierzînd cu noi, echipa scandinavă va ocupa locul 1, cu un punct în faţa noastră; vom disputa barajul**
- **Dacă vom cîştiga 3 întîlniri, adăugînd o remiză, putem prinde poziţia secundă, însă depindem de jocul rezultatelor**
- **Dacă vom cîştiga doar 3 partide, pierzînd una, avem şanse la poziţia secundă, dar, la fel, depindem de jocul rezultatelor**
- **Trebuie să ne asigurăm calificarea sau prezenţa la baraj înaintea ultimei runde, pe 11 octombrie, cînd avem pauză. Atunci, adversarii ar putea profita.**

Grupa a 2-a

DANEMARCA - BOSNIA 0-2
(Barbarez 23, Baljici 29)

DANEMARCA: Sorensen - Michaelsen, Henriksen, Albrechtsen, N. Jensen (81 Frandsen) - Gravesen, C. Jensen (60 Wieghorst) - Tomasson (85 S. Berg) - Rommedahl, Sand, Jorgensen. Antr. M. Olsen

BOSNIA: Hasagici - Berberovici, Konjici, Hibici, Musici - Beslija (84 Mulina), Bajramovici, Biscevici, Hrgovici (67 Grujici), Baljici (77 Blatniak) - Barbarez. Antr. B. Sliskovici

A arbitrat Anton Stredek (Slovacia)

LUXEMBURG - NORVEGIA 0-2
(Rushfeldt 60, Solskjaer 73)

LUXEMBURG: Besici - Peters, Hoffmann, Strasser, Federspiel - Schauls, Remy, Molitor, Leweck (89 Lassine) - Braun (75 Schneider), Christophe (83 Huss). Antr. A. Simonsen

NORVEGIA: F. Olsen - Basma, Berg, R. Johnsen, Bergdolmo - Rudi (46 Tessem), Bakke (85 Svindal Larsen), T. Andersen, Riise - Solskjaer, Flo (46 Rushfeldt). Antr. N. J. Semb

A arbitrat Ivan Dobrinov (Bulgaria)

Situaţia grupei

Rezultate înregistrate:

Norvegia - Danemarca	2-2
Bosnia - România	0-3
Danemarca - Luxemburg	2-0
România - Norvegia	0-1
Norvegia - Bosnia	2-0
Luxemburg - România	0-7
România - Danemarca	2-5
Bosnia - Luxemburg	2-0
Danemarca - Bosnia	0-2
Luxemburg - Norvegia	0-2

CLASAMENT

1 Norvegia	4	3	1	0	7- 2	10
2 Danemarca	4	2	1	1	9- 6	7
3 România	4	2	0	2	12- 6	6
4 Bosnia	4	2	0	2	4- 5	6
5 Luxemburg	4	0	0	4	0-13	0

Următoarele meciuri (7 iunie):
România - Bosnia, Danemarca - Norvegia.

Au mai rămas de disputat

11 iunie 2003
Norvegia - România
Luxemburg - Danemarca
Bosnia - stă

6 septembrie
România - Luxemburg
Bosnia - Norvegia
Danemarca - stă

10 septembrie
Danemarca - România
Luxemburg - Bosnia
Norvegia - stă

11 octombrie
Norvegia - Luxemburg
Bosnia - Danemarca
România - stă

NU RATA!
ABONEAZĂ-TE ACUM!

TALON DE ABONAMENT
PRO SPORT

Abonamentele se pot face la:
- Departamentul Abonamente ProSport, str. Fabrica de Glucoză nr. 5, sect. 2, Bucureşti - sau prin mandat poştal sau ordin de plată în contul SC Ringier România, cont: 264100070706, deschis la ABN Amro Bank.
- la oficiile poştale
- la firme de abonamente
- la filialele Rodipet

Plata se va efectua pînă la data de 20 ale lunii în curs, iar distribuirea abonamentului începe cu luna imediat următoare. Expediaţi talonul de abonament şi copia documentului de plată pe adresa: Ringier Abonamente, OP18-CP 211 Bucureşti sau prin fax: 021-20.30.990.
Relaţii de luni pînă vineri, orele 09:00-19:00 şi sîmbătă orele 09:30-17:00 la telefon: 021-20.30.900, 021-20.30.926, 021-20.30.928.

Abonament ProSport de luni pînă sîmbătă
☐ 1 lună 199.000 lei
☐ 3 luni 580.000 lei
☐ 6 luni 1.155.000 lei
☐ 12 luni 2.245.000 lei
☐ 24 luni 4.400.000 lei

Abonament ProSport inclusiv duminica1)
☐ 1 lună 230.000 lei
☐ 3 luni 670.000 lei
☐ 6 luni 1.340.000 lei
☐ 12 luni 2.600.000 lei
☐ 24 luni 5.100.000 lei

M-am abonat prin:
☐ Ringier România ☐ Poştă ☐ Rodipet ☐ Firmă de abonamente
Numele:..........................Prenumele: ....
Profesia:..........................Vîrsta..........
Numele firmei2):..........................Cod fiscal2) ....
Adresa la care doresc să primesc abonamentul:
Str..........................nr ....bl ....sc.......et ......ap ....
Cod poştal..........................Localitatea: ....
Judeţ/sector ....Tel.: ....Fax: ....
Număr de abonamente contractate..........................
Doresc să primesc abonamentul începînd cu luna ....

1) Din cauza sistemului de distribuţie care nu funcţionează duminica, ziarul de duminică va ajunge la abonaţi odată cu ziarul de luni.
2) Se completează numai dacă abonamentul a fost plătit de firmă.

Biblioteca „ASTRA” Sibiu

PRO SPORT
EDIȚIE DE TRANSILVANIA
Director OVIDIU IOANIȚOAIA
Anul VII ● Numărul 1739 ● Sîmbătă 5 aprilie 2003 ● 12 pagini ● Preţ 8000 Lei ● Internet: http://www.prosport.ro

Mai mulți jucători amenință că nu mai vin la “națională” dacă șeful Ligii rămîne pe scaun

După ce Cristi Chivu a spus joi că “e timpul să nu mai tăcem şi va trebui să explicăm oamenilor că s-ar putea să refuzăm convocarea dacă nu se schimbă ceva”, mai mulţi fotbalişti au îmbrăţişat ieri acelaşi punct de vedere. Filipescu, Moldovan, Codrea şi Lobonţ cer ferm plecarea lui Dragomir. Reacţiile lor în pagina 3

Hagi i-a cerut public lui Mircea Sandu să-l debarce pe președintele Ligii

Foto: GABRIELA ARSENIE

“AFARĂ CU DRAGOMIR DIN FOTBAL!”

“Nu așteptăm vorbe, ci fapte de la Mircea Sandu! Să-l excludă pe Dragomir! Asta dacă vrea. Pentru că eu cred că au făcut compromisuri împreună! Sper să greșesc, iar Sandu să-l dea afară și să-mi arate că m-am înșelat”

Unde crede Hagi că a dus Dragomir campionatul

Credibilitate - zero
Performanță - blaturi
Curățenie - zero

Ce-a mai spus Hagi despre președintele LPF

“Nu eu îl acuz pe Dragomir, ci rezultatele sale”

“A distrus campionatul intern și acum vrea să distrugă și echipa națională”

“Dragomir a condus FC Scornicești și Victoria, pete negre ale fotbalului”

“Dragomir n-a cîștigat nici un titlu în fotbal toată viața lui și nu va cîștiga niciodată”

“România are numeroase valori: chiar am ajuns să fim conduși de un om de pluton?!”

“O spun acum, 4 aprilie, ora 1: cu Dragomir președinte de Ligă vom ajunge la catastrofă”

Fostul jucător şi antrenor a spus că atît timp cît Dragomir va conduce LPF, el nu va mai activa în fotbalul românesc

Divizia A, etapa a 20-a

SÎMBĂTĂ

FC Argeş - Dinamo	17:00	TV România 1
Ceahlăul - FCM Bacău	17:00	
Gloria - “Poli” AEK	17:00	
FC Naţional - FC Braşov	17:00	
UTA - Oţelul	17:00	
Farul - Sportul	19:00	

DUMINICĂ

Steaua - Astra	17:00,	TV România 1
Rapid - U Craiova	21:00,	Pro TV

Avancronicile în paginile 5, 6 şi 7

Vine la Proces

Cristina Belu

Gică Hagi se va număra printre invitaţii Procesului Etapei, emisiune ce va începe duminică seara, pe ProTV, după încheierea meciului Rapid-Craiova. Alături de cel mai mare fotbalist român din toate timpurile se vor mai afla în studio Ilie Balaci, Ionuţ Lupescu, Dan Petrescu, Ion Moldovan, Gigi Becali, Gheorghe Ştefan şi Ilie Dumitrescu.

Gigi Becali acuză selecţia

Cătălin Ţepelin

Prezent ieri la conferinţa de presă organizată în Ghencea, Gigi Becali a lansat un nou atac la adresa lui Anghel Iordănescu. “În proporţie de 90 la sută cred că el a avut un interes să-l convoace pe Reghecampf la echipa naţională. Jucătorul o fi spus că «dacă e, la calificare n-am nevoie de primă, o dau mai departe", a afirmat patronul Stelei, insinuînd că “Generalul” l-a selecţionat pe fotbalist în schimbul unor avantaje materiale. Şi Victor Piţurcă a apreciat că scandalul declanşat după meciul cu Danemarca e cauzat de anumite interese.

“Ne ademenesc jucătorii”

Radu Bichiş

Partida de astăzi de la Bistriţa, dintre Gloria şi “Poli” AEK, a fost prefaţată de un război al declaraţiilor. Vicepreşedintele Gloriei, Ioan Horoba, a spus că “mai nou încearcă adversarii noştri, cu toate mijloacele de care dispun, cu metode obscure, să ne ademenească jucătorii. Îi sună pe băieţi, dar îi sună degeaba”, a mărturisit Horoba, care nu a precizat despre ce echipe vorbeşte. Directorul executiv al timişorenilor, Doru Ţîrle, a calificat acuzaţiile ca o încercare de destabilizare a Politehnicii. Pe larg, în pagina 6.

Bombe sub stadionul Hanovrei

Aurelian Botezatu

“AWD-Arena”, stadionul pe care Hannover ‘96, echipa lui Gică Popescu, îşi dispută meciurile de acasă, a intrat în atenţia geniştilor. Potrivit cotidianului “Bild”, sub gazonul arenei, aflată în renovare, s-au descoperit două bombe rămase din timpul celui de-al doilea război mondial. Detectate înaintea începerii lucrărilor, pe imagini luate din avion, proiectilele sînt îngropate la 5 metri adîncime.

CONCRET

DE
OVIDIU
IOANIŢOAIA

Iordănescu greșește

Selecţionerul a combătut joi la Tucă Show şi, neaşteptat, a dat vina pentru înfrîngerea cu danezii şi pe presă. Placa e veche, iar Generalul nu-i primul care o pune. Se înşală însă şi din motivul că, sesizînd importanţa meciului din 29 martie, mass-media chiar a făcut corp comun cu "tricolorii", dovedindu-se mai mult ca altădată pozitivă. E adevărat, *cu o lună şi jumătate înainte*, ProSport a dezbătut problema căpitanului "naţionalei", dar nu e de crezut că discuţia aceea a influenţat într-atît moralul băieţilor încît i-a împins să joace prost sîmbăta trecută. La fel stau lucrurile cu apariţia într-un grupaj a uneia dintre casele selecţionerului, căci nimeni nu-şi imaginează că fotoreportajul, deşi l-a iritat pe Iordănescu, l-a silit să-l titularizeze pe Filipescu şi să-l folosească pe Reghecampf.

M-am numărat, şi n-am ascuns asta, printre susţinătorii Generalului. Tocmai de aceea m-a surprins, ba şi contrariat, atitudinea lui de joi seara. Deoarece nici o presă din lume nu menajează echipa naţională şi, oricum, n-o iartă dacă dezamăgeşte, probă că nemţii au scris recent, după *Germania-Lituania*, 1-1, despre o "mahmureală grosolană", în timp ce englezii şi-au ridiculizat propriii internaţionali, învinşi acasă de australieni, numindu-i "clovni". Din păcate, cînd pretinde linişte cu orice preţ, Iordănescu pare să nu înţeleagă că un selecţioner, *indiferent care*, se află în linia întîi a frontului. Iar cine ajunge unde se trage fără somaţie e mai expus decît alţii.

ovidiu.ioanitoaia@prosport.ro

SPORT PE FRONT

Englezii învinși de irakieni pe teren

Reuter

În programul de apropiere a trupelor Coaliţiei cu populaţia irakiană, soldaţii britanici aflaţi pe frontul din Golful Persic joacă fotbal (foto). Fără arme şi căşti, cu pantofi de sport în loc de ghete militare, Royal Marines au întîlnit miercuri o echipă formată ad-hoc lîngă Basra, oraş din sudul Irakului asediat de două săptămîni, dar necucerit. Europenii au pierdut cu 9-3. Joi, alţi soldaţi insulari au fost învinşi cu 7-3 la Umm Khayyal de o selecţionată locală, fiind ironizaţi de tinerii adunaţi pe margine: “Aveţi nevoie de Beckham, chemaţi-l în ajutor!”. La sfîrşit, comandantul unităţii, locotenent-colonelul Buster Howes, a declarat: “Vrem revanşa”.

Pariaţi pe
WETTPUNKT
Pariaţi cu cei mai buni!
Bucureşti
- Calea Victoriei 174, sector 1, în Casino Victoria, tel: 212.51.32
- Drumul Taberei - Str. Braşov nr. 26, sector 6, tel: 725.66.43; 725.64.43
- Piata Muncii - Bd. Mihai Bravu nr.194, sector 2, tel: 326.52.77
- Berceni - Şos. Olteniţei 142, bl 4, tel: 332.73.84
- Obor - Şos. Colentina 25, lîngă Teiul Doamnei tel: 243.10.12

ÎN CURÎND Constanţa Str. Mihăileanu 6-8

COALIȚIA ANTIBLATIȘTI

De EMANUEL TERZIAN, CĂTĂLIN TOLONTAN şi VIOREL TUDORACHE

CONFERINŢĂ DE PRESĂ

"Fotbalul e bolnav de cancer, iar cancerul e Dragomir"

Foto: GABRIELA ARSENIE

Gheorghe Hagi i-a cerut lui Mircea Sandu să-l îndepărteze pe preşedintele Ligii, dar crede că îi va fi greu fiindcă "au făcut compromisuri împreună"

"Sîntem în faţa unui moment dificil". Aşa şi-a explicat Hagi ieşirea în faţa opiniei publice produsă ieri într-o conferinţă de presă la Hilton. Un Hagi stăpîn pe el, cu discurs cursiv şi coerent, tranşant şi în acelaşi timp civilizat, împărţit în două. Prima şi cea mai dură l-a vizat pe Dumitru Dragomir, cea de-a doua pe Mircea Sandu, care a primit şi circumstanţe atenuante. Mesajul lui Hagi a fost clar: "Dragomir să plece fiindcă e cancerul fotbalului românesc, Mircea Sandu, dacă e-n stare, să iasă în faţă şi să ia atitudine faţă de Dragomir". Fără să intervină, din sală l-au susţinut pe Gică Ioan şi Victor Becali, Ilie Năstase şi Ion Ţiriac.

Hagi a început abrupt: "Acesta e adevăratul moment zero şi trebuie să vorbim direct, la subiect. Fotbalul românesc duce lipsă de conducători şi se prevede o catastrofă. Nu mă refer la preşedinţii de cluburi, care-şi apără echipa cum pot, ci la conducătorii celor două foruri, LPF şi FRF. Ei sînt oamenii cei mai importanţi, de ei a depins destinul fotbalului românesc. Dacă Mircea Sandu a făcut şi lucruri bune, acest lucru nu evalabil şi pentru conducătorul LPF".

Rechizitoriul lui Dragomir

Din acest moment, Hagi l-a luat în vizor pe Mitică: "Şi înainte, şi după '89, campionatul, aşa cum a fost el, a avut rezultate. Pînă în '96 echipele româneşti au făcut performanţă. Din '96 pînă în prezent nu s-a mai făcut nimic. De cînd în fruntea Ligii se află Dragomir. El avea dreptul şi obligaţia să organizeze competiţia într-un spirit sportiv, dar a făcut-o prost, a distrus-o. Fotbalul românesc duce lipsă de credibilitate, de imagine şi de performanţe. În aceşti 6 ani în care campionatul a fost organizat de LPF nu putem să ne mîndrim cu ceva, ba chiar ar trebui să ne fie ruşine fiindcă l-a distrus".

"Pe jucători nu-i acuz. Ei au trăit într-un mediu viciat. E ca şi cum Ianis ar fi de vină pentru ce se întîmplă în casa lui Hagi. Mediul viciat a fost inventat şi construit de cei doi conducători"

"S-a lăudat că trebuia inventat. Aşa e, trebuia să inventăm pe cineva care să distrugă fotbalul românesc. Îşi trece în CV că a fost jucător. Ce a cîştigat? Vreun titlu, a fost preşedinte la vreo campioană? Nu, a fost preşedinte la Scorniceşti şi la Victoria, cluburi inventate pentru a murdări fotbalul. Mă îndoiesc de competenţa dînsului. N-a cîştigat nimic, numai a distrus. Şi-a realizat obiectivul, ne-a făcut de rîs, iar noi am stat pasivi. Care e viitorul fotbalului românesc? Colapsul. Acum o lună s-a votat catastrofa fotbalului românesc prin păstrarea lui Dragomir la conducere. Nu s-a săturat să distrugă campionatul, s-a băgat şi la echipa naţională cu o părere, cu o echipă, cum s-a întîmplat cînd i-a făcut echipa lui nea Puiu. Vrea să distrugă şi echipa naţională".

"Să-şi dea Dragomir demisia de onoare? Onoare la dînsul? Mă îndoiesc"

Rechizitoriul lui Mircea Sandu

Deşi a lăsat impresia că-l cauţionează în parte pe Mircea Sandu, Hagi l-a pus în corzi şi pe şeful federaţiei: "Dînsul a fost surprins de atitudinea mea fiindcă ne leagă multe. La Sportul, cînd eram mic, a avut grijă de mine. La echipa naţională ne-a condus bine. Dar sînt supărat pe atitudinea lui, pe faptul că stă departe de fotbalul intern. Vine la televizor şi ne spune că nu poate face nimic. Nu trebuie să fie un spectator pasiv la circul din ţară. Am impresia că a trădat performanţele din trecut şi automat fotbalul românesc. Pentru că Dumitru Dragomir e vicepreşedinte la FRF, e sub Mircea Sandu, e în Comitetul Executiv. Mircea Sandu nu poate să tacă şi să facă alţii. Ce putem face noi, cei din generaţia de aur? Noi avem credibilitate şi curăţenie. Şi gura asta cu care putem spune ce nu e în regulă. Dar nu avem putere. Dacă Mircea Sandu vrea să mă contrazică, să iasă în faţă şi să ia atitudine faţă de Dragomir! Îi va fi însă greu pentru că au făcut compromisuri împreună. M-aş bucura să mă contrazică şi să-i cer scuze. Şi-a luat echipa naţională în spate, dar fotbalul intern l-a lăsat. Aici a fost greşeala dînsului. Are caracter, fiindcă ştiu că are, de aceea a şi recunoscut că a greşit cînd ne-a trădat. Noi am dat totul pentru echipa naţională şi el ne-a trădat după 12 ani de performanţe în care nu l-am deranjat cu nimic".

A refăcut momentul de după Slovenia

Pentru Hagi, ratarea calificării în "barajul" cu Slovenia, din toamna lui 2001, a fost o dramă. A explicat-o şi ieri. "După meci, jucătorii plîngeau. Publicul ne aplauda şi am mers în vestiar. Acolo nu era nici unul dintre şefii FRF. Nici unul! Atunci am simţit pentru prima oară că Mircea Sandu s-a depărtat de noi. Dacă era vorba de un simplu meci pierdut, nu simţeam dezamăgirea! Dar se încheiase o campanie de calificare şi eşuaserăm. O dată în 12 ani! Şi şeful Federaţiei n-a venit nici măcar să ne strîngă mîna. Nici nu am avut unde să mîncăm împreună. Şi acum îmi aduc aminte şi mă întreb: de ce publicul ne-a aplaudat, iar ei, conducătorii, ne-au întors spatele?!".

"România a avut trei regi: Mihai, Cioabă şi Hagi"

"Ţara asta a avut trei regi", a răspuns Dragomir (foto) ironic, nominalizîndu-i apoi: "Regele Mihai, regele Cioabă şi regele Hagi, ăştia sînt toţi! Ultimul dintre ei a schimbat antrenorii şi jucătorii echipei naţionale după regulile lui. Hagi este foarte mic în gîndire şi în caracter. El a ieşit la atac după ce Iordănescu a fost reconfirmat, pentru că oamenii din gaşca lui îi promiseseră că va fi noul selecţioner. N-a fost aşa". Întrebat dacă va renunţa la preşedinţia LPF, Dragomir a spus: "Să nu mai facă ei mitinguri şi nu mai ştiu ce alte prostii, pentru că o să plec eu. Pe mine n-au putut să mă dea jos nici Copos sau fraţii Becali". *(Decebal Rădulescu)*

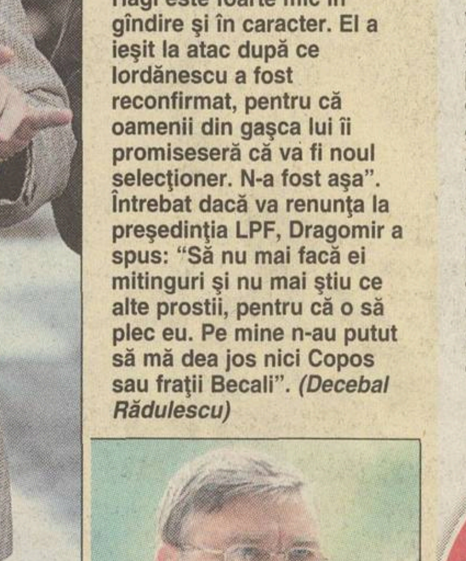

Mircea Sandu (foto) se afla ieri în Germania la înmormîntarea unei rude a soţiei sale şi nu a putut fi contactat pentru a-şi expune punctul de vedere

Concluzii

"Dacă vom continua cu Dumitru Dragomir, va fi o catastrofă! Dacă Mircea Sandu e în stare să schimbe ceva să iasă în faţă şi să ia atitudine faţă de Dragomir. Să nu spună că n-are putere"

CULISE

Cheia e în mîna politicului

După ce l-a salvat în urmă cu două luni, PSD ar putea contribui la înlăturarea lui Dumitru Dragomir din fruntea LPF folosindu-se de influenţa pe care o are la unele cluburi

Poziţia lui Dumitru Dragomir din fruntea LPF a mai fost ameninţată la începutul acestui an. La iniţiativa patronului Rapidului, George Copos, 10 cluburi din Divizia A (Rapid, Dinamo, FC Naţional, FC Braşov, Oţelul, FCM Bacău, Ceahlăul, Sportul Studenţesc, Astra, UTA) au fost de acord să convoace, pe 20 februarie, Adunarea Generală a LPF pentru a lua în discuţie înlocuirea lui "Corleone". Presiunile politice au destrămat coaliţia "anti-Mitică", Dinamo, FC Braşov, Oţelul, Astra şi FCM Bacău bătînd în retragere şi făcînd astfel posibilă rămînerea în funcţie a lui Dumitru Dragomir.

Gică Hagi a declarat ieri că speră ca de această dată politicul să continue campania împotriva şefilor care conduc fotbalul românesc, declanşată după meciul România - Danemarca (2-5). Pentru ca Dragomir să poată fi schimbat trebuie, în primul rînd, convocată Adunarea Generală a LPF, printr-o procedură similară celei din iarnă. Implicarea partidulului de guvernămînt, PSD, în susţinerea reformei din fotbalul românesc ar putea determina cluburile pe care le controlează, precum FCM Bacău, "Poli" AEK Timişoara, FC Argeş, Farul, Dinamo, să se ralieze grupărilor care au declanşat în iarnă lupta împotriva lui Dragomir. Pentru a fi demis, împotriva lui "Corleone" trebuie să voteze 9 membri ai Adunării Generale.

Avertismentul lui Becali

Impresarul Ioan Becali a declarat că este de acord cu reacţia lui Gică Hagi. "Cît voi trăi voi fi alături de Hagi. Cred că acest moment e cel mai zero moment dintre toate care au fost pînă acum în fotbalul românesc. Cu toţii ne dăm seama că s-a ajuns prea departe şi nu se mai poate astfel. Dacă nu se va schimba ceva în fotbalul românesc, s-ar putea ajunge în situaţia ca jucătorii din străinătate să nu mai vină la echipa naţională. Poate numai cu fotbalişti din campionatul intern reprezentativa va avea rezultate mai bune!", a punctat Becali.

A discutat doar cu Naşu'

Gică Hagi a dezvăluit că a purtat mai multe discuţii cu preşedintele FRF referitoare la starea actuală a fotbalului românesc. "Ultimul dialog pe această temă cu Mircea Sandu l-am avut pe aeroportul din Timişoara, după «amicalul» România - Croaţia. A fost chiar o discuţie mai aprinsă", a precizat fostul selecţioner. Întrebat dacă a încercat să vorbească şi cu Dumitru Dragomir despre acelaşi subiect, Hagi a replicat ironic: "Nu am avut cum, pentru că dînsul călătorea în avionul echipei naţionale la business class, iar eu stăteam cu echipa la economic class".

"Sînt înlocuitori pentru Mitică"

Hagi a atacat şi prevederea din Statutul FRF, potrivit căreia persoana care vrea să candideze la funcţia de preşedinte al federaţiei trebuie să aibă o experienţă de minimum 4 ani în managementul sportiv. "Am fost dezamăgit cînd am citit că n-ar exista în fotbalul românesc persoane capabile să-l înlocuiască pe Dumitru Dragomir. România are oameni valoroşi", a spus Hagi. El a dat de înţeles că viitorul preşedinte al Ligii ar putea proveni din rîndul componenţilor echipei naţionale care a participat în 1970 la Cupa Mondială din Mexico.

AFACEREA GAZONUL

Culmea incompetenţei

Printre obiectele de activitate ale firmei lui Adrian Oprişan, fratele baronului PSD de Vrancea, nu se află refacerea gazoanelor. Corpul de Control al primului ministru a descoperit că firma Construct Proget are ca obiect principal de activitate "comerţul cu ridicata al materialului lemnos şi de construcţii", la care se adaugă alte 45 de activităţi secundare diverse, altele decît cea pentru care a fost angajată de responsabilii CNS "Lia Manoliu". Raportul întocmit de Gheorghe Motcă, şeful catedrei de Fitotehnie de la Institutul Agronomic Bucureşti, critică tehnologia folosită de Adrian Oprişan: "Însămînţarea gazonului după 1 noiembrie 2002 a fost o acţiune nepotrivită biologic şi lipsită de profesionalism. Soluţia potrivită ar fi putut consta în protejarea covorului de gazon existent, prin operaţiuni specifice, cum ar fi: mrăniţarea, în luna noiembrie, mulcirea, pe toată durata iernii, îngrăşarea chimică, în februarie".

ECHIPA NAȚIONALĂ

"Tricolorii" amenință cu boicotul

Viorel Moldovan a dezvăluit ieri că în zilele următoare mai mulți "tricolori" vor veni la București pentru o conferință de presă. Mesajul lor va suna astfel: "Dacă Dragomir rămîne, noi nu vom mai răspunde chemării la echipa națională"

Decebal Rădulescu

Atacantul lui FC Nantes, Viorel Moldovan, crede că a venit momentul "înlăturării lui Dragomir". Vîrful echipei naționale îl atacă din nou în termeni duri pe șeful Ligii și-i dă dreptate în totalitate fostului căpitan al "tricolorilor", Gheorghe Hagi. "S-a terminat cu vrăjeala, gata! Vă spun eu că zilele lui Dragomir sînt numărate!" Întrebat dacă există posibilitatea ca următoarele meciuri ale "naționalei" să fie boicotate de "stranieri", în sensul că ei nu ar mai răspunde convocărilor dacă președintele LPF ar rămîne în funcție, Moldovan a fost tranșant: "Se poate ajunge și mai departe. Așa nu mai merge! Să-și ia bagajele și să plece! Dacă Mircea Sandu este de partea noastră, trebuie să ia poziție!".

Bistrițeanul e convins că Dumitru Dragomir va fi îndepărtat cît de curînd și de la federație, dar și de la Ligă. Și i-a găsit și serviciu pentru viitor: "Va fi cel mai bun administrator al hotelului pe care tocmai și l-a construit. Păi, eu dacă eram în locul lui mă făceam cîrtiță, intram în pămînt să nu mă mai vadă lumea. Dar lui nu-i e rușine nici de rușinea lui".

Să se joace cu băieții din campionatul intern. Rugat să explice care ar mai fi posibilele atitudini ale "tricolorilor" vizavi de "cazul Dragomir", "francezul" a replicat: **"În aceste zile eu țin în permanență legătura cu jucătorii de la lot. Mai mulți dintre noi vrem ca în cursul săptămînii viitoare să facem o «convocare» la București și să organizăm acolo o conferință de presă. Dacă nu se iau măsuri, noi nu vom mai răspunde chemărilor la lot. Să se intre în teren la viitoarele meciuri cu fotbaliștii din campionatul intern!".**

DRAGOMIR SAU EI? *Mai mulți "tricolori" s-au declarat împotriva președintelui LPF*

Foto: CĂTĂLIN LUȚU

"Eu vin pentru România, nu pentru Dragomir!"

Chestionat pe tema unui posibil boicot, Bogdan Stelea a spus: "Nu cred că este corect ca prezența la echipa națională să fie condiționată de plecarea lui Dragomir! Nu văd ce rost ar avea un șantaj de acest gen, nu văd de ce atîtea orgolii. Eu la echipa națională nu vin pentru Dragomir, pentru Mircea Sandu, pentru Hagi sau pentru Iordănescu, eu vin pentru România, să fie clar! Să nu se înțeleagă că îl apăr pe Dragomir. Chiar îi dau dreptate lui Hagi, pentru că, vorba aia, peștele de la cap se împute! Dar nu un boicot al nostru este soluția, trebuie căutată o altă formă de protest". *(Ioan Viorel)*

"Dragomir ar trebui să plece"

"Cred că nu este normal ca prezența lui Dragomir în fruntea fotbalului intern să influențeze prezența noastră la echipa națională", a opinat Adrian Ilie. "Pe de altă parte, înlocuirea lui Dragomir ar fi mai mult decît logică, dat fiind că Liga pe care el o conduce nu apără în nici un fel drepturile jucătorului. În România, fotbalistul este sclavul conducătorilor. De-aia spun că acolo trebuie pus un om corect, care să apere și interesele fotbaliștilor, nu doar pe ale șefilor de club", a mai afirmat jucătorul lui Alaves. *(Ioan Viorel)*

"Ne-am face de rîs în lume"

Cel mai bun jucător român în meciul cu Danemarca, Adrian Mutu, consideră că "asta cu boicotul e o treabă care trebuie foarte bine gîndită. Deși înclin să cred că nu este soluția ideală. Ne-am face de rîs în lume, am strica imaginea echipei naționale. Oricum, sînt de acord că Dumitru Dragomir trebuie să plece. Cu el la cîrmă fotbalul românesc de club a ajuns la limita de jos a performanței. În fruntea fotbalului intern trebuie să vină o persoană corectă, fără pată". *(Ioan Viorel)*

Filipescu e de acord cu boicotul

Fundașul lui Betis este în totalitate de acord cu demersul colegilor de la echipa națională. "Aud că se întîmplă lucruri urîte. E păcat că s-a ajuns aici și că Hagi a fost jignit. Dacă nu se iau măsuri e foarte probabil ca noi să boicotăm convocările la lot. Sînt alături de colegii mei care vor să salveze fotbalul românesc din situația critică în care se află", a spus Filipescu. *(Decebal Rădulescu)*

Alături de Hagi

Jucătorii lui Ajax, Cristi Chivu și Bogdan Lobonț, îl susțin în totalitate pe Gheorghe Hagi. "Are dreptate! Dragomir trebuie să plece!", spun ei. La fel ca și alți componenți ai echipei naționale, cei doi au anunțat deja că nu se vor mai prezenta la lot dacă șeful LPF va rămîne în funcție. "Noi nu vom mai răspunde convocărilor dacă nu se iau măsuri. Și prima dintre ele este înlăturarea lui Dragomir".

"E o idee bună"

"Da, sînt de acord cu boicotul!", a spus Paul Codrea. "E o idee bună pentru că Dragomir a întrecut orice limită și e cazul să plece", a continuat el. Timișoreanul, care ieri a împlinit 22 de ani și se afla în cantonament, a dezvăluit că pe parcursul mai multor ore a discutat cu colegul lui de cameră, Vali Năstase, despre situația critică în care află fotbalul românesc, ambii felicitîndu-se pentru faptul că au ales să joace în altă țară. *(Emanuel Terzian)*

POZIȚIA AFAN

Prunea și Lupescu vor scoate campionatul intern în stradă

"Săptămîna viitoare vom începe să strîngem semnături de la jucătorii din campionatul intern, pentru un nou marș de protest", a spus Florin Prunea, președintele AFAN. "În caz că nu vor fi de acord cu această acțiune, eu mă voi retrage din funcția pe care o dețin acum. E inadmisibil ceea ce a făcut Dragomir. Vrem ca în stradă să iasă și spectatorii, pentru că și ei fac parte din fotbalul românesc și vor, ca și noi, *curățirea lui*. Dragomir trebuie să plece! Eu unul sînt de acord cu tot ceea ce face în aceste zile Hagi și-l voi susține". Vicepreședintele Ionuț Lupescu, e de părere că Mircea Sandu avea posibilitatea să-l schimbe pe Dragomir dacă voia cu adevărat. "Regulamentul îi permitea președintelui să-l dea afară. Și dacă nu s-a luat această măsură or nu s-a vrut, or nu s-au consultat legile. În ambele cazuri vina e aceeași. Mircea Sandu mai are posibilitatea să facă o adresă la FIFA prin care să ceară ca șeful LPF să fie înlăturat. Dar o va face?". **(Decebal Rădulescu)**

REACȚIA PREȘEDINȚILOR

Se feresc de verdicte

Dan Udrea

Poziția conducătorilor de club din Divizia A este în mare aceeași ca și în urmă cu două luni, atunci cînd a eșuat tentativa de demitere a lui Corleone.

RADICALII

- **Gino Iorgulescu (FC Național):** "Am avut o poziție, care e aceeași cu a lui Hagi, mi-am spus atunci punctul de vedere și nu sînt omul care să mă schimb de la o zi la alta"
- **Igor Pîrvu (Oțelul):** "Noi, cei șase, am tras un semnal de alarmă împotriva domnului Dragomir și *continuăm* lupta alături de Hagi. Acum să-i văd pe cei care au fost de partea cealaltă, dar nu m-aș mira să-și schimbe optica"
- **Vasile Șiman (Sportul):** "La cît a însemnat Hagi pentru Sportul, eu nu pot să fiu decît alături de el"
- **Călin Chișbora (foto, UTA):** "Ne-am exprimat părerea că Dragomir *trebuie schimbat* înainte de a spune asta Hagi și multă lume a rîs de noi cînd ne-am strîns la Intercontinental, spunînd că sîntem la șpriț"

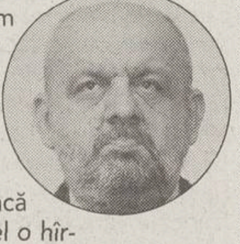

- **Gheorghe Ștefan (Ceahlăul):** "Dacă Hagi mă *invită să semnez alături de el* o hîrtie prin care să cerem demiterea lui Dragomir o voi face"
- **George Copos (Rapid):** "Rapid îl va declara persona non grata pe stadionul din Giulești pe Dumitru Dragomir. Dacă a avut tupeul să-l facă oligofren pe Hagi, atunci noi avem datoria morală de a lua această decizie"

INDECIȘII

- **Paul Schiaucu (FC Argeș):** "Nu pot da o declarație din vîrful buzelor într-o problemă atît de complicată"
- **Anton Doboș (foto, "Poli" AEK):** "Nu comentez nimic. Sînt în continuare antrenor secund la echipa națională"

- **Ioan Niculae (Astra):** "Alegerea unui președinte al Ligii este apanajul celor care investesc în fotbal fără șanse prea mari de a-și recupera banii și nu al celor care au cîștigat de pe urma acestui fenomen. Dacă Hagi vrea să participe direct la *luarea unor asemenea decizii poate investi* în fotbal"
- **Marcel Lică (Farul):** "Dacă se va convoca Adunarea Generală, clubul nostru va hotărî cum și pentru cine va vota în cadrul unui Consiliu Director"
- **Gheorghe Chivorchian (FCM Bacău):** "Pentru Hagi era mai bine dacă oamenii cu decizie îl ajutau să ajungă într-o comisie UEFA sau FIFA și urma modelul Platini. Sau dacă a ales *calea antrenoratului*, să fi făcut același lucru ca Mircea Lucescu, care a început de la nivelul Diviziei B și acum e unul dintre cei mai buni"
- **Ioan Neculaie (FC Brașov):** "Dragomir are multe bube, însă nu înțeleg de ce toți sînt împotriva președintelui Ligii *acum după ce echipa națională a pierdut* cu Danemarca, eșec pentru care el n-are absolut nici o vină"

PRO-DRAGOMIR

- **Dinel Staicu (U Craiova):** Dinel Staicu, cel care a declarat că "pe mine și pe Dragomir ne leagă Scorniceștiul", n-a răspuns ieri la telefon.
- **Jean Pădureanu (Gloria):** Președintele bistrițenilor n-a dorit să comenteze spusele lui Hagi.
- **Nicolae Badea (foto, Dinamo):** "Mi-e greu să spun care ar fi poziția lui Dinamo fiindcă mandatul pentru o Adunare Generală îl dă doar Consiliul de Administrație al clubului"

- **Gigi Becali (Steaua):** "Hagi e nașul meu, iar Mircea Sandu și Dragomir nu mi-au făcut nici un rău. Nu vreau să mă bag"

DEZVĂLUIRI

"Un blat făcut de Dragomir? Victoria - Flacăra 3-2, în '87!"

"Spuneți un blat pe care l-am făcut și demisionez", a afirmat în mai multe rînduri președintele Ligii. Retras din activitate în 1999, ex-asistentul ploieștean Gheorghe Biziniche povestește un aranjament de pe vremea Victoriei

Justin Gafiuc

Foto: ProSport

Biziniche **(foto)** a istorisit că "îl sfătuiesc să-și aducă aminte de partida Victoria - Flacăra Moreni din '87, la care eu am debutat în Divizia A. Oaspeții conduceau la pauză cu 2-0. Eram la o linie, la cealaltă Necșulescu, la centru Moroianu. La un moment dat, în spatele meu apare Bărbulescu. «Puștiule, cît e scorul?», mă întreabă. «2-0 pentru Flacăra», îi zic. «Bă, ăștia-s nebuni!», a mai apucat să spună, după care a plecat. S-a făcut imediat 2-1, iar Victoria a bătut pînă la urmă cu 3-2. Toată lumea a văzut ce blat s-a petrecut. Mitică era atunci șef la Victoria, iar ca vicepreședinte Augustin Pax Deleanu, care, la finalul întîlnirii, m-a întrebat: «Copile, vrei să intri în corpul nostru de balet?». Dorea să mă coopteze în grupul arbitrilor de casă. Cam ăsta e «corectul» Dumitru Dragomir, care la protocolul făcut după partidă mi l-a prezentat și pe Kassai. Bela se tot învîrtea pe lîngă masa noastră, iar Mitică ne-a zis despre el că va fi un viitor colaborator de nădejde al Victoriei".

"MI-A DAT TELEFONUL ȘCOLII DE SUBOFIȚERI DE MILIȚIE DIN CÎMPINA!"

Biziniche a mai povestit că, a doua zi după întîlnirea Victoria - Flacăra, Dragomir a intervenit personal să-i pună telefon. "Aveam la poșta din Ploiești cererea cu numărul 380, dar mi-a instalat imediat aparat cu fir aerian la bloc, care nici nu era cablat atunci! Mi s-a repartizat un număr despre care am aflat ulterior că era același cu al Școlii de Poliție din Cîmpina și mă tot miram eu de ce se știe în anumite cercuri ce se întîmplă la mine în casă. Fusese tot mîna lui Dragomir", a spus Biziniche.

REMEMBER

54 de blaturi ocrotite de Mircea Sandu în ediția '94-'95

Nașu a stat la adăpostul rezultatelor "naționalei" și a încurajat în perioada '90-'96 "reciprocitățile" "Cooperativei"

Augustin Roman

Mircea Sandu a preluat șefia FRF în 1990. În "Anuarul fotbalului românesc '90-'96", Nașu' spune că perioada în cauză este cea mai bogată în rezultate de prestigiu și enumără calificările la CM '90 și CM '94, dar și tripla apariție a Stelei în grupele Ligii Campionilor.

În anii de domnie a lui Mircea Sandu peste Divizia A "Cooperativa" s-a dezvoltat și a sădit ceea ce culege azi fotbalul românesc. Campionatul '94-'95, primul în care s-au acordat 3 puncte la victorie, a fost cutremurător prin numărul imens de meciuri al căror rezultat n-a fost stabilit pe teren. Iar Mircea Sandu n-a ridicat nici măcar un deget. Au fost 54 de blaturi pe față, la care au participat din plin Gloria, Ceahlăul, Farul, FC Argeș, Petrolul, FC Brașov, "U" Cluj, FC Național, Inter Sibiu și Oțelul Galați, echipe ce învîrteau morișca punctelor.

Cum s-a salvat Sportul. Sînt voci care-l acuză pe Mircea Sandu că s-a implicat atunci direct în salvarea Sportului Studențesc de la retrogradare. În etapa a 29-a, Sportul ocupa penultima poziție în clasament și ar fi luat drumul "B"-ului. A cîștigat la Piatra Neamț cu 1-0, după un meci în care trimisul Radio România, Ilie Dobre, a refuzat să dea calificative în anchetele de la final. "Stadionul era plin, iar din minutul 7 publicul începuse să înjure circul de pe teren. Eu am zis atunci că-mi pare rău că am făcut deplasarea să transmit de la Piatra Neamț", își amintește comentatorul.

Legenda spune că în schimbul celor 3 puncte, Gheorghe Ștefan a primit două dezlegări în alb de la conducătorii din Regie, pe care trebuia să le dea înapoi în campionatul următor, cînd era stabilit să cîștige jocul direct din București. Sportul n-a respectat înțelegerea, iar Pinalti a trecut numele Vochin și Șumudică în actele respective, pe ambii transferîndu-i la finalul ediției '95-'96, prin Ceahlăul, la Național, respectiv Rapid. Documentele tranzacțiilor au stat mărturie în dovedirea blatului, dar Federația condusă atunci de Mircea Sandu a închis ochii la toate măgăriile.

Uitarea. În '96, Sandu a predat Divizia A lui Dumitru Dragomir. Imaginea acestuia din urmă s-a legat foarte strîns în ultimii ani de blaturile pe care presa le-a arătat fără perdea. Trecerea timpului și aranjamentele din prezent au trecut în plan secund meciurile strategice făcute pe vremea Nașului.

Foto: ProSport

***PARTE DIN BLAT.** Gabriel Vochin a jucat în campionatul '95-'96 la Sportul, iar în următorul, ediția '96-'97, la FC Național, dar transferat de la Ceahlăul, nu din Regie!*

"Reciprocitățile" campionatului '94-'95

Gloria - Farul	2-1	1-2	Farul - FC Argeș	2-1	1-2
Gloria - FC Argeș	3-2	3-4	Farul - Petrolul	2-0	0-3
Gloria - FC Brașov	2-1	1-2	Farul - "U" Cluj	2-1	0-2
Gloria - Petrolul	2-0	2-3	Farul - Inter Sibiu	2-0	0-1
Gloria - "U" Cluj	2-1	1-2	Farul - Oțelul	2-0	0-2
Gloria - FC Național	2-1	1-3			
Gloria - Inter Sibiu	3-1	1-3	FC Argeș - FC Brașov	2-1	1-2
			FC Argeș - "U" Cluj	1-0	1-2
Ceahlăul - Gloria	5-3	1-3			
Ceahlăul - Farul	5-1	1-3	FC Brașov - Petrolul	3-2	0-2
Ceahlăul - FC Argeș	1-0	2-4	FC Brașov - "U" Cluj	1-0	1-2
Ceahlăul - FC Național	1-0	0-2	FC Brașov - Inter Sibiu	2-1	1-2
Ceahlăul - Inter Sibiu	3-1	2-4	"U" Cluj - Inter Sibiu	2-0	2-3
Ceahlăul - Oțelul	2-0	1-3	FC Național - Inter Sibiu	3-1	0-3

ŞOAPTELE SPORTULUI

A CĂZUT O TREAPTĂ

"Ucraineanul" Tiberiu Ghioane nu a fost oprit săptămîna trecută în lotul primei selecţionate, fiind trimis la "naţionala" de tineret. Nimic bizar pînă aici, însă a surprins mai ales că mijlocaşul lui Dinamo Kiev era totuşi un obişnuit al echipei lui Puiu Iordănescu. Gurile rele spun că distanţarea lui Ghioane de prima garnitură a "tricolorilor" s-ar datora şi faptului că el este certat de aproape un an cu Giovanni Becali, a cărui influenţă în "familia" selecţionatei române nu trebuie subestimată.

BONUS DIN GHENCEA

Duşmani de moarte în "cazul Opriţa", Dinel Staicu şi Gigi Becali au devenit amici foarte buni în ultima perioadă. Apropierea meciului din Giuleşti, dintre Rapid şi Universitatea, l-a determinat pe finanţatorul Stelei să-şi intensifice apelurile telefonice către omologul său din Bănie, pe care l-a asigurat că oltenii nu vor rămîne cu mîna goală dacă vor pune piedică liderului. "Aveţi 10.000 de dolari la egal şi 20.000 la victorie", i-a promis Gigi lui Dinel, care a acceptat cu plăcere oferta. Jucătorii lui Cîrţu se tem că stimulentul nu va ajunge la ei, din banii veniţi din Ghencea urmînd a li se achita doar primele normale.

EMOŢII

Dragomir încasează tot, ceilalţi vor scăpa?

Hagi şi-a fixat ţinta sus. E un semn de bărbăţie, nu te cerţi cu cei mici, şi de inteligenţă de luptă - conducătorul influenţează lucrurile, dacă vrei ca ele să progreseze atunci operezi schimbări la vîrf.

Hagi şi-a fixat o singură ţină. De data asta e vorba de pragmatism, un cuvînt pe care fostul internaţional l-a folosit des în conferinţa de presă de ieri. De undeva trebuie început, e mesajul lui Hagi, să facem primul pas prin îndepărtarea lui Dragomir şi apoi vom vedea cum evoluează lucrurile.

Noi, ca ziarişti pe acest front, infinit mai puţin periculos decît cel de la Bagdad - nu putem încasa decît obuzul unei calomnii, dar ne-am obişnuit de la şefii fotbalului, constatăm însă că toate oalele tind să se spargă în capul lui Dragomir.

Viaţa are o ironie a ei. Şeful Ligii se clatină şi are mari şanse să se prăbuşească după un meci al echipei naţionale, faţă de care n-are o răspundere directă. În gălăgia creată în jurul lui Dragomir, Mircea Sandu are posibilitatea să se furişeze şi să scape.

O secundă! Asta nu înseamnă că Dragomir trebuie să rămînă. Dimpotrivă. A făcut prea mult rău, i-a ţinut în braţe pe preşedinţi, a influenţat comisiile, amintiţi-vă numai cazul Prunea!, iar ani de zile a tolerat blaturile. De zeci de ori ne-a jignit şi ne-a făcut nebuni pe noi, cei care scriam despre ele! După 6 ani de complicitate se laudă cu 6 luni de intransigenţă. Şi asta doar verbală.

Aşadar, culpa lui Dragomir e dincolo de orice discuţii. Se vede treaba că n-a învăţat nimic din ultima cumpănă prin care a trecut la Ligă. A redevenit vanitos, superior, agresiv. A redevenit Corleone. Probabil că asta îl va pierde.

Pe de altă parte, e la fel de adevărat că foarte mulţi alţi vinovaţi, mai mari sau mai mici, se vor ascunde în spatele acestei execuţii publice. Şi primul dintre ei va fi Mircea Sandu. Care nici măcar nu-l va schimba el pe Dragomir, aşa cum i-a solicitat public Hagi! Naşul va fi beneficiarul unei mişcări a jucătorilor, a publicului şi a politicienilor. Dar el nu va întreprinde nimic decisiv împotriva şefului Ligii. De ce? Explică Hagi: "Cred că Sandu şi Dragomir au făcut compromisuri împreună".

Cătălin Tolontan

catalin.tolontan@prosport.ro

PS: În ciuda dorinţelor lui Iordănescu, uite că presa română e liberă. Atît de liberă încît un jurnalist poate scrie în acest colţ de pagină că i se pare penibilă afirmaţia lui Gigi Becali, care a sugerat că Reghecampf a fost adus de Iordănescu la "naţională" în schimbul avantajelor materiale. Mai mult, e o penibilitate interesată, pentru că Gigi Becali îl atacă pe Iordănescu în dorinţa de a provoca o diversiune în sprijinul prietenului său Dumitru Dragomir.

SENSURI

DE CRISTIAN GEAMBAŞU

Indiferent de rezultat

> **"Avem timp pentru toate. Să dormim, să alergăm în dreapta şi-n stînga, să regretăm ce-am greşit şi să greşim din nou, să-i judecăm pe alţii şi să ne absolvim pe noi înşine, avem timp să citim şi să scriem, să corectăm ce-am scris, să regretăm ce-am scris, avem timp să facem proiecte şi să nu le respectăm" - Octavian Paler, Scrisori imaginare**

Scriitorul Octavian Paler a publicat în "Cotidianul" de ieri articolul intitulat "Fotbal şi moarte". Pledînd împotriva isteriei naţionale provocate de meciul cu Danemarca, remarcabilul om de cultură intră şi el printre victimele colaterale ale înfrîngerii din preliminariile lui Euro 2004. "Avem timp pentru fotbal, n-avem timp pentru adevăratele drame", simte acum scriitorul nevoia să adauge rîndurilor aşternute pe hîrtie la sfîrşitul deceniului 8 al secolului trecut. Ce nostim sună acum, al vitezei. Dar acesta al cui e, al religiei, domnule Malraux, domnule Iordănescu?

Ideea lui Octavian Paler e clară. Un om aparţinînd altui univers decît fotbalul se simte agresat de inflaţia discuţiilor despre fotbal. De metastaza pe care o suferă o ţară întreagă, condamnată prin intermediul ziarelor şi televiziunilor să asiste la un spectacol jalnic, oferit cu generozitate de personajele etern compromise. Nu doar scriitorii, muzicienii ori artiştii plastici au ajuns însă la saturaţie, domnule Paler. Microbistul incurabil e şi el îngreţoşat de reprezentaţia fără sfîrşit, reluată obsedant din acelaşi punct, acela unde sucombă bunul simţ, decenţa, măsura. Specia aceasta ciudată numită microbist, jumătate om normal, jumătate suporter, suferă de tot felul de perversiuni, nu însă şi de masochism.

Scriitorul spune că adevăratele drame ale societăţii româneşti sînt altele, nu fotbalul. "Nu există, cred, în Europa o altă ţară unde statul colaborează atît de strîns cu bolile pentru creşterea mortalităţii". Asta este într-adevăr o tragedie naţională, lipsa medicamentelor în spitale, preţurile criminale ale acestora în farmacii. Una e să compromiţi o calificare din cauza incompetenţei în ale gazonului ori a neinspiratei alcătuiri a "11"-lui de start şi alta să ai pe conştiinţă vieţi omeneşti fiindcă la nivel statal se dau lupte acerbe pentru comisioane la importul de medicamente.

Într-o singură privinţă mi se pare că se înşală Octavian Paler, acolo unde separă fotbalul de bolile societăţii româneşti. Aceiaşi şmecheri fac naveta între tribunele oficiale de la meciurile interţări şi dineele ambasadelor. Cine a plantat palmierii la Mamaia s-a ocupat şi de iarba de pe "Naţional". Nu avem spirt medicinal în dispensare din aceleaşi motive pentru care nu sîntem în stare să avem un stadion de nivelul celui din Tiraspol. Din Tiraspol, reţineţi, iar cei care au urmărit rezumatele transmise de Eurosport ştiu despre ce vorbim.

Reciproca pledoariei rămîne perfect valabilă. Cînd bătrînii şi nou-născuţii nu vor mai muri cu zile prin spitale, vom avea dispoziţie să vedem un meci al "naţionalei" fără a trăi dramele existenţiale de acum. Indiferent de rezultat.

cristian.geambasu@prosport.ro

IMAGINEA ZILEI

Se apucă de treabă

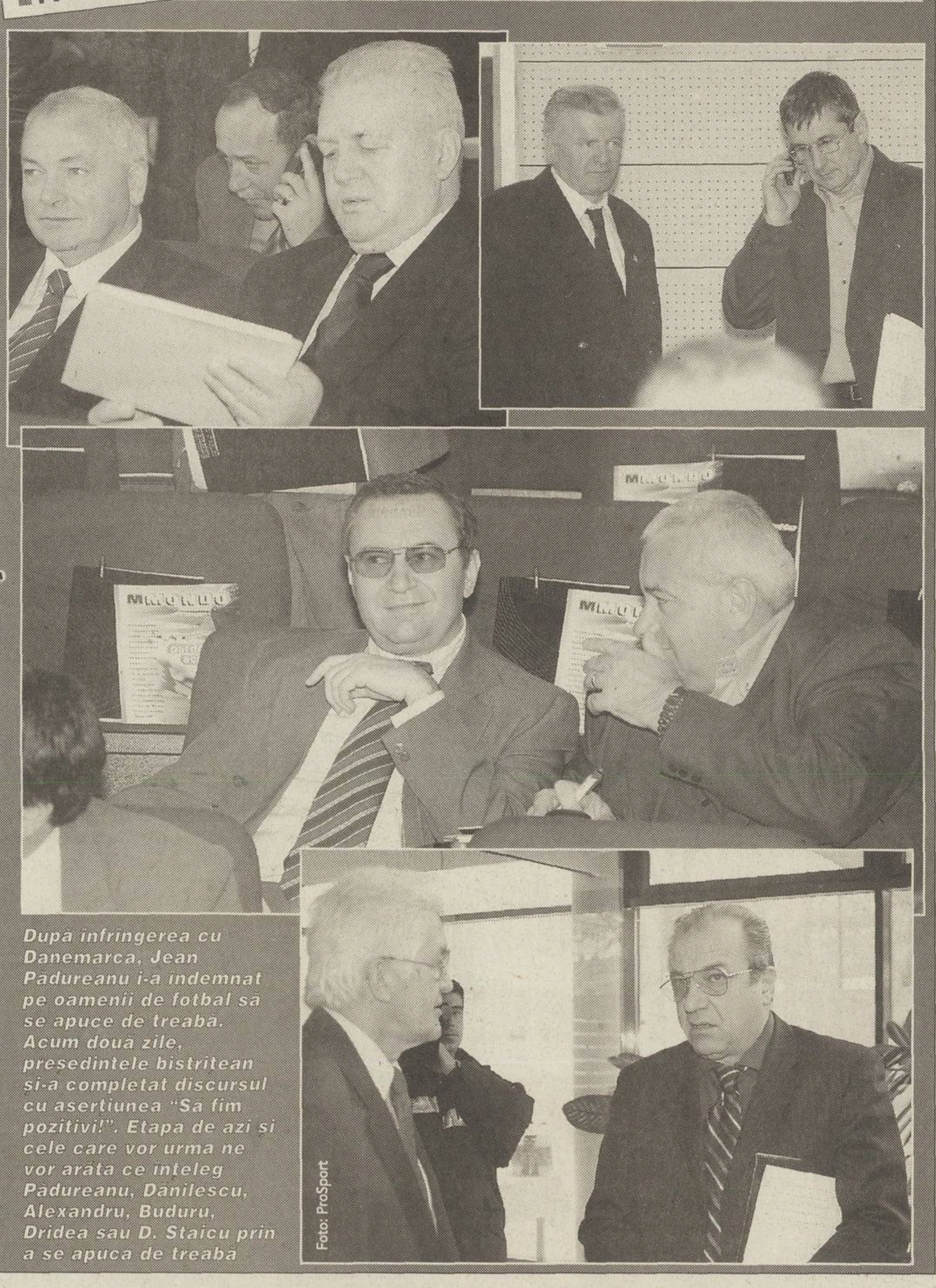

După înfrîngerea cu Danemarca, Jean Pădureanu i-a îndemnat pe oamenii de fotbal să se apuce de treabă. Acum două zile, preşedintele bistriţean şi-a completat discursul cu aserţiunea "Să fim pozitivi!". Etapa de azi şi cele care vor urma ne vor arăta ce înţeleg Pădureanu, Dănilescu, Alexandru, Buduru, Dridea sau D. Staicu prin a se apuca de treabă

Foto: ProSport

PASE CU CITITORII

Servicii de deratizare, dezinsecţie şi dezinfecţie

Răspunsuri
de CRISTIAN GEAMBAŞU

Victor Dascălu: *Eu, neobligat de nimeni şi fără interes ascuns, jur în faţa ta, Naşule (care mi-ai fost ca un tată): să semăn nisip pe stadioanele patriei, să transpir în locul dvs. la emisiunile tv, să vă susţin inclusiv în campania din 2006 şi să rămîn acelaşi om de onoare care nu sînt! Nea Mitică, boierule, pentru mine eşti luminiţa de la capătul tunelului, singurul cîrmaci rămas în viaţă, ultimul om sănătos într-o ţară de oligofreni, unicul sfînt într-o ţară păcătoasă, aşa să-mi ajute Necuratul cînd nu mint! Promit să devin sluga credincioasă de care aveţi nevoie, însă nu mă lăsaţi ispitit de Hagi şi Popescu, fotbalişti de excepţie, dar oameni fără caracter, ce se vor să schimbe faţa campionatului, la care cu toţii am pus umărul pentru a-l aduce în situaţia de acum! În încheiere, vă asigurăm că noi, diviziile A, B, C şi judeţene, preşedinţi şi (ne)jucători interni, vă susţinem în aceste momente de cumpănă pentru sănătatea scaunelor dvs. şi vom veni care cu furci, care cu jeep-uri şi vom lupta pentru menţinerea fotbalului românesc "într-un loc cu verdeaţă unde sufletul lui să se odihnească".*

Semnat, al dvs. defunct copil FOTBALUL ROMÂNESC.

Hazul de necaz ne-a perpetuat fiinţa naţională peste veacuri, este de văzut cît ne va ajuta să ieşim din impas. Totuşi, locul cu verdeaţă al fotbalului românesc ar trebui să rămînă stadionul.

Mihai Cătălin (Focşani): *Ceea ce se întîmplă acum în fotbalul nostru era previzibil. (...) Acum însă aveţi mulţi de partea voastră şi trebuie să fiţi şi voi de partea multora. După cum spuneam, acum aveţi alături multă lume care doreşte o schimbare. Dintre toate poate cea mai grea afirmaţie este cea a lui Chivu: "M-am săturat... o să ajungem să spunem nu naţionalei şi momentul acesta nu e chiar atît de departe..." Aceasta ar putea fi o soluţie extremă, dar eu, unul, mi-aş dori să se ajungă la ea dacă alta nu mai există. Nu am pomenit nimic despre cei din conducerea Ligii şi a Federaţiei şi poate asta ar fi un mod de acţiune din partea presei. Dacă Sandu nu poate să-l declare pe Dragomir persona non grata, puteţi voi. De ce nu aţi începe o campanie prin care ei să nu mai apară în ziare, pe la televiziuni, prin tot felul de emisiuni? Încercaţi acum să nu mai puneţi pentru o perioadă în faţă vînzarea ziarului, el se va vinde şi fără feţele şi scandalurile lor. Atunci nu vor mai avea ce să spună, unde să spună şi nici pe cine să mai mintă.*

Ne-am gîndit şi noi la soluţia extremă pe care o propuneţi. Pe de altă parte, pînă se va limpezi într-un fel situaţia nu putem să o adoptăm. Nu poţi lupta împotriva unor personaje care nu mai există în paginile ziarului.

Daniel-Sorin Chirică: *Din păcate, ceea ce anticipasem cu cîţiva ani înainte a fost certificat cu vîrf şi îndesat: fotbalul românesc a capitulat. De doi-trei ani ne îmbătăm cu apă rece. Diferenţa între marea echipă a anilor '90 şi "naţionala" României din 2003 este enormă. Pe scurt: nu mai avem echipă. Ştiu că optimismul dumneavoastră debordant din presă purta totuşi semne de îndoială, pentru că ProSport a tras de ani buni semne de alarmă cu privire la direcţia pe care merge fotbalul românesc. Probabil aţi dorit ca "mîrţoagele" noastre să se viseze cai înaripaţi şi să învingă totuşi Danemarca, însă uite că nu a mers. Duşul acesta rece e bomboana de pe coliva fotbalului românesc. Dragi compatrioţi, lungesc prea mult vorba. Ideea e că s-a "privatizat" şi fotbalul românesc, ca şi Romtelecomul, ca şi Petromidia, ca şi multe altele, aşa că pur şi simplu nu-l mai avem.*

P.S. N-aş vrea să fiu un Brucan pentru fotbalul românesc, şi totuşi avansez o cifră. Peste 10 ani s-ar putea să mai putem încropi o ECHIPĂ şi pe acesta îl văd ca termen minim.

N-am fost optimişti, ci doar interesaţi să ţinem aprinsă flăcăruia speranţei. Cu toate acestea, aţi văzut că Iordănescu ne-a urecheat.

"Gemini trade": *Sîntem întru totul de acord cu afirmaţiile făcute de Gică Hagi în emisiunea de pe Antena 1. Deoarece societatea noastră prestează servicii de deratizare / dezinsecţie / dezinfecţie, ne oferim în mod gratuit serviciile pentru a scăpa societatea fotbalului românesc de "aceşti dăunători, care creează un mare confort şi repulsie". Aşteptăm cu interes comanda Dvs.*

Aveţi soluţii eficiente şi pentru nesimţire? Dar pentru prefăcătorie? Atunci sîntem interesaţi de serviciile dvs.

Dacă e sîmbătă, e Tudor Octavian

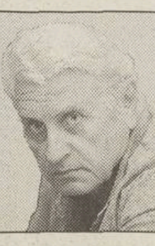

Fotbal în poziţie de drepţi

Numirea unui contrabasist în fruntea Comisiei de Disciplină a FRF ar fi socotită de toată lumea o glumă suprarealistă. Nu că un contrabasist n-ar fi în stare să dea două etape de suspendare pentru o zicere neaoşă de mamă la arbitru, dar parcă la treaba asta e mult mai potrivit un fotbalist.

La fel de caraghioasă, de inadecvată şi, la urma urmei, de stupidă am găsi şi blagoslovirea respectivei Comisii cu un dentist. Decît un dentist, mai bine un contrabasist, întrucît dacă nu-l lăsăm pe instrumentist să-şi facă damblaua, te pomeneşti că se apucă de operat măsele. Astfel judecînd lucrurile, e clar că şi numirea unui general la şefia Comisiei e tot o prostie. Dacă generalii îşi pierd vremea la Federaţie, cine dracu' ne mai bagă în NATO? Bicicliştii, paraşutiştii, optzeciştii?!

Cînd compari două absurdităţi, cea mai mică începe să-ţi pară suportabilă. Decît să ne văduvim armata de strategi, într-un moment cînd, după jumătate de veac de cules porumbul, generalii au în sfîrşit posibilitatea să-şi justifice şi ei solda muncind din greu la integrare, mai bine ne sacrificăm doctorii! Sau saxofoniştii.

Aşa ne-ar spune bunul simţ. Numai că bunul simţ poate fi lesne adormit. Cînd ţii un ditamai generalul într-un rost de civil sută la sută - unde chiar şi un caporal ar fi nepotrivit -, cu timpul toată lumea crede că acolo îi e locul. Nu în Irak, nu într-o cazarmă sau la un comandament, ci la taclale, la Comisia care, ca şi-n legenda Meşterului Manole, dărîmă mîine ce-a clădit azi.

Din cînd în cînd însă, cîte un civil cu bunul simţ întreg - şi care vrea să ia în serios basmul cu societatea civilă la români - se întreabă de ce trebuie ca el, antrenorul de fotbal trăind din această profesie, să fie judecat, pentru o treabă interesînd nemijlocit fotbalul, de un gradat, fie acesta şi cu trese de mareşal? Ce-are a face coada vacii cu ştampila primăriei?, se întreabă pe bună dreptate civilul. Şi, normal, începe să se teamă de viitor, fiindcă activînd generalul pe fronturile fotbalului înseamnă că de duşmanii patriei trebuie să se îngrijească fotbaliştii.

Cititorii, desigur, se vor supăra crezînd că scriind de imixtiunea militarilor într-o afacere mai civilă decît toate fac aluzie la Iordănescu. Numai că la Iordănescu e o altă istorie. E viţă vercea - cum ar spune Caragiale. Reversul anomaliei e un soi de normalitate. E imixtiunea civiliei în armată.

Antrenorul care parcă n-ar mai avea chef să ia poziţia de drepţi într-o ţară ce se vrea democratică e Leonida Nedelcu, de la Midia Năvodari, iar generalul de la comanda Comisiei de Disciplină a FRF e Cornel Bădoiu. Dacă n-ar fi făcut-o, nu ne-am fi sesizat. Orice lucru anapoda începe să fie considerat firesc dacă durează destul de mult ca oamenii să obosească tot întrebîndu-se cît mai durează. Prezenţa unui general, plătit din greu cu banii contribuabililor ca general, într-o îndeletnicire care nu cere nici măcar o competenţă de căpitan, nici uniformă gratuită, e doar una din nenumăratele bizarerii - ca să nu le zicem de-a dreptul aberaţii - din fotbalul domnului Naşu' şi al domnului Corleone, pe care nu le mai luăm în seamă deoarece s-au cronicizat. Ne obişnuim şi cu gîndul morţii, darmite cu ideea că răul e bine şi că nu se poate schimba nimic.

Nu-i exclus ca generalul Bădoiu să fi căpătat, ordonînd sancţiuni şi ridicări de sancţiuni, o anume autoritate profesională şi-n ale milităriei din teren. Totuşi, oricît de renascentist va fi fiind mareşalul, nu pot scăpa de gîndul că a cam venit vremea să se ducă la armata lui şi să ne lase pe noi, civilii de profesie, într-ale noastre. Nu-i destul că nu ne ajung banii ca să rămînem doar civili. Mai trebuie să ne îngrăşăm şi generalii de la popota calică a liberaţilor!

tudor.octavian@prosport.ro

CIRIPITURI

Între ciocan şi nicovală

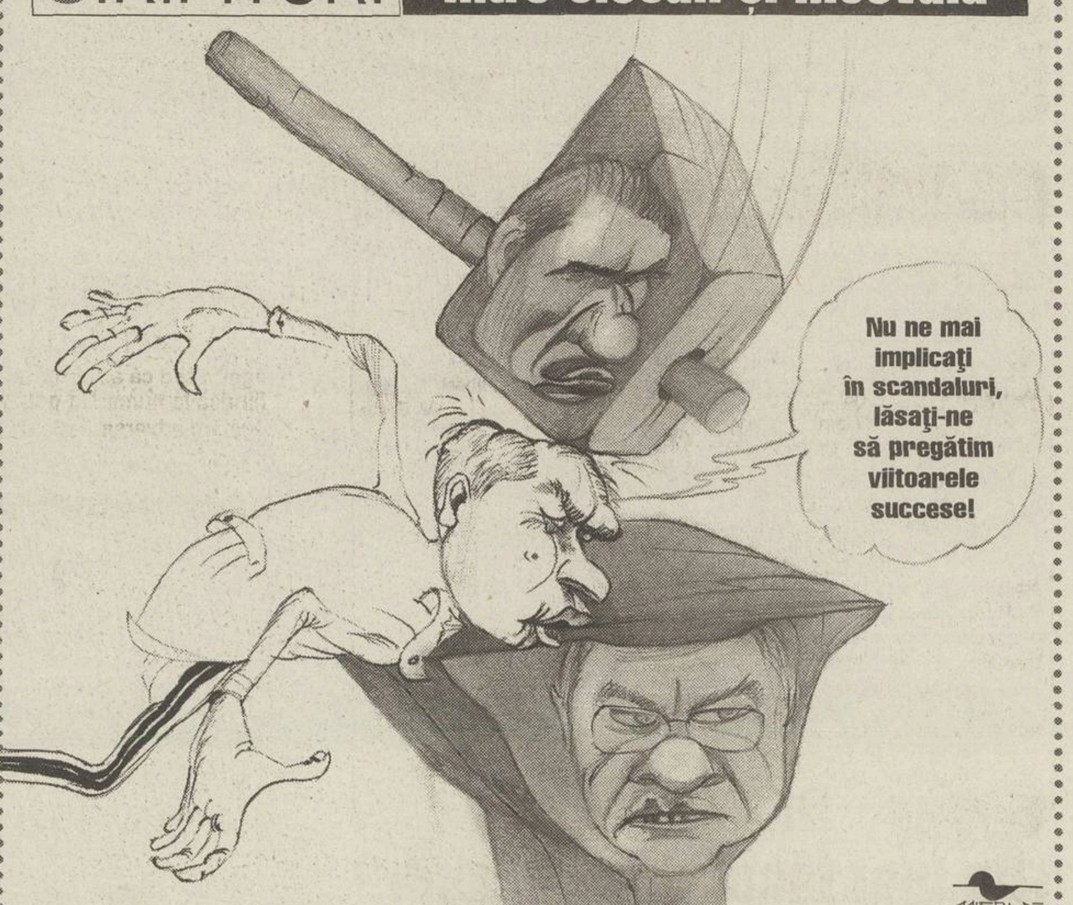

Nu ne mai implicaţi în scandaluri, lăsaţi-ne să pregătim viitoarele succese!
MIERLĂ

Anghel Iordănescu a pus batista pe ţambal atunci cînd a fost solicitat să-şi spună părerea în privinţa conflictului dintre Hagi şi Mircea Sandu. Deşi Generalul se află între ciocan şi nicovală, veţi sesiza că va ieşi ca nou din această ciocnire de interese. Înainte de a fi antrenor, profesia sa de bază este supravieţuirea

PROVERBE

"Democraţia lui Mircea Sandu e o minciună"

Ionuţ Lupescu, un fost internaţional pe care activitatea sindicală l-a ajutat să înţeleagă cum devine treaba cu democraţia la FRF

"Îl bălăcărim pe Hagi? Atunci de ce dracu' mai mergem pe stadioane?"

Adrian Porumboiu, un prosper om de afaceri şi un potenţial succesor al lui Mircea Sandu

"Îşi iubeşte scaunul ca mama pensia. (...) Nişte persoane care n-au citit nici măcar «Baltagul» nu pot să pună pe hîrtie o strategie naţională de dezvoltare a fotbalului"

Marcel Puşcaş, un alt membru al Guvernului alternativ al fotbalului românesc despre lecturile particulare ale lui Mircea Sandu şi compania

"Îi mulţumesc lui Dragomir pentru pasa de gol de la meciul cu Anglia disputat la Cupa Mondială din '98"

Ironie a lui **Viorel Moldovan** adresată unui excursionist profesionist la turneele finale ale Campionatelor Mondiale şi Europene

"Vreau să le transmit un mesaj colegilor mei. Haideţi să terminăm cu fotbalul de mahalagisme şi să fim pozitivi!"

Preşedintele bistriţean **Jean Pădureanu**, adică braţul înarmat al cinstei şi onoarei în campionatul românesc

PRO SPORT
FONDAT 1997

Redactor şef CĂTĂLIN TOLONTAN *(tel. 205.22.97)*
Redactor şef adjunct ANDREI VOCHIN *(tel. 205.22.82)*
Şef departament fotbal BOGDAN STAMATOIU *(tel. 205.22.71)*
Şef departament sporturi LUMINIŢA PAUL *(tel. 205.22.79)*
Şef departament fotbal internaţional ANDREI NICULESCU *(tel. 205.22.83)*
Şef departament reporteri speciali EMANUEL TERZIAN *(tel. 205.22.76)*
Editorialişti ALIN BUZĂRIN, CRISTIAN GEAMBAŞU *(tel. 205.22.85)*
Seniori editori MIHAI CIUCĂ, ION CUPEN, TUDOR OCTAVIAN *(tel. 205.22.86)*
Art director MARIAN TOADER *(tel. 205.22.62)*

• ***Reporteri speciali*** MARIUS GEANTĂ, DECEBAL RĂDULESCU, COSTIN ŞTUCAN, VIOREL TUDORACHE, IOAN VIOREL • ***Fotbal*** AUGUSTIN ROMAN (adjunct - *tel. 205.22.71*), CRISTIAN CREŢU (coordonare divizii inferioare - *tel. 205.22.72*), EDUARD APOSTOL, MIHAI BREZEANU, LIVIU CHIRIŢĂ, VALENTIN DAMIAN, ADRIAN FLOREA, JUSTIN GAFIUC, IONUŢ IORDACHE, MARIUS MĂRGĂRIT, RADU OPRIŞAN, MIHAI PAUL, HORAŢIU SIMA, CĂTĂLIN ŢEPELIN, DAN UDREA, CRISTI ZAGARADNIUC • ***Fotbal internaţional*** *(tel. 205.22.75)* AURELIAN BOTEZATU, THEO JUMĂTATE, BENIAMIN OSMAN, CONSTANTIN POPESCU, DANIEL SCORPIE • ***Sporturi*** ADRIAN GEORGESCU (şef secţie Auto), SORIN ARECCO (Auto), ROBERT BERZA, LUMINIŢA DICULESCU, OANA DUŞMĂNESCU, MIRELA NEAG, MARIAN URSESCU • ***Mondene*** FLORIANA IACOB • ***Utile*** MARIUS NĂESCU (şef secţie - *tel. 205.22.95*), CARMEN NĂESCU • ***Corespondenţi zonali*** CRISTIAN MARINESCU (Muntenia), CRISTI STĂNCESCU (Oltenia), OVIDIU GANCEA (Banat), OVIDIU MINEA (Moldova) • ***Caricaturist*** EMIL MIERLĂ • ***Secretariat de redacţie*** RĂZVAN MICLEA, CRISTIAN AGIU, MARIAN ANDREANA, ANGELA IANCU, EMIL MIHAIU • ***Imagine*** CRISTIAN PREDA (şef secţie), GABRIELA ARSENIE, CĂTĂLIN LUŢU • ***Editor imagine*** DAN BUCUR • ***Desk*** MARIAN BUSUIOC, CLAUDIA CĂLIN, ANA-MARIA GEORGESCU, MARIA LODROMAN • ***IT*** LIVIU MATACHE (şef secţie), VERONICA SÎRBU, MARIAN GHEORGHIESCU, IRINA VISARION • ***Layout*** BOGDAN LUBEN (şef secţie), LAURENŢIU APETRI, DIANA BACEA, CĂTĂLIN CONSTANTINESCU, ALEXANDRU MIELUŞ, LUMINIŢA TĂBĂRAN, STELA TĂNASE, LAURA TRANDAFIR, VIORICA VOICU, ILEANA ZOTA

Cotidian editat de SC Editura Sportrom SRL
o companie a Ringier Romania
Director General SILVIA LEPIARCZYK
Director financiar SILVIU MOCANU

Şef difuzare, publicitate, marketing şi producţie RĂZVAN CORNEŢEANU

• ***Vînzări de publicitate*** CĂTĂLINA ZAMAN (director), DIMITRIA HOGAŞ (tel: 203.09.15; 203.56.44; fax: 203.08.76) • ***Marketing*** GEORGETA COMAN *(tel. 203.08.03; fax. 203.08.36)* • ***PrePress*** MEDIA GRAPH SERVICES • ***Distribuţie*** HADRIAN MATEESCU *(tel. 203.09.31, 203.09.33, fax. 203.09.36)* • ***Director departament abonamente*** VICKY OLTEANU *(tel. 203.09.26, 203.09.90)* • ***Director producţie*** LUCIAN RADU

Redacţie: Bucureşti, bd Ferdinand, nr.99, sector 2,
Tel: 205.22.07; **Fax:** 205.22.58
Web site: http://www.prosport.ro
E-mail: prosport@prosport.ro,
Tipar Imprimeriile Media Pro **Comenzi:** Tel. 490.82.47; Fax 490.82.43
ISSN 1453-3707

Ediţia de Transilvania
Redacţie: Cluj Napoca, B-dul. 21 Decembrie 1989 nr. 146
Tel: 0264.407.813, 0264.407.828; **Fax:** 0264.407.834
E-mail: redactia@prosportcluj.ro

Publisher ADRIAN POP • ***Coordonator ediţie*** ALIN FORNADE • ***Responsabil corespondenţi*** RAMONA MÎNZAT • ***Redactori*** RADU BICHIŞ, ADINA OŞAN • ***Secretariat de redacţie*** DORIN PRUNĂ • ***Foto*** LUCIAN MUNTEAN, IOAN TASI • ***IT*** VALENTIN STEGARU • ***Vînzări*** LOREDANA FĂT, IULIA RISTEA *(tel. 0264.407.834)* • ***Producţie*** RAZVAN MICHEŞAN
Difuzare: NDC Cluj Tel: 0264.407.872; **Fax:** 0264.407.871
Tipar Imprimeriile Media Pro Cluj **Comenzi:** Tel 0264.407.869;

ABONAMENTELE la ProSport se pot face la orice oficiu poştal sau filială RODIPET, ziarul fiind înregistrat la numărul 1065 în catalogul publicaţiilor

STEAUA - ASTRA

"Să nu se bage în poartă"

Eduard Apostol
Cătălin Ţepelin

După ce au scos doar egaluri cu Craiova şi cu FC Braşov, echipe care s-au apărat din primul pînă în ultimul minut, steliştii speră ca Astra să nu adopte un stil bazat exclusiv pe defensivă

Foto: Prosport

Deşi au reuşit două victorii foarte importante în deplasare, cu "Poli" AEK şi cu Dinamo, roş-albaştrii încă n-au simţit gustul succesului pe teren propriu, ei înregistrînd două egaluri, 0-0 cu U Craiova şi 1-1 cu FC Braşov, la capătul a două meciuri în care adversarii s-au apărat cu îndîrjire. Cei doi atacanţi ai Stelei, Claudiu Răducanu şi Daniel Opriţa, privesc diferit stilul de joc al oponenţilor de mîine. "Mi-e frică să nu se bage şi ei cu fundul în poartă! Oricum, trebuie neapărat să cîştigăm, pentru că sîntem datori faţă de suporterii care vin pe Ghencea. Partida va fi grea, Astra e echipă bună, nu întîmplător a bătut pe Dinamo în Ştefan cel Mare", a spus Opriţa. Răducanu, golgeterul formaţiei lui Piţurcă, e de părere că "Astra a arătat că joacă deschis şi nu se bazează doar pe apărare. Indiferent cum vor juca, e musai să batem, mai ales că orice meci al nostru este foarte important".

Ploieştenii abordează cu optimism întîlnirea din Ghencea. "Sîntem în formă, ar fi păcat să capotăm acum. Golul înscris miercuri mi-a trezit iarăşi pofta de a marca şi ar fi extraordinar să punctez contra Stelei", a mărturisit mijlocaşul Cristi Crăciun, unul dintre cei mai în formă fotbalişti din lotul Astrei. "Vreau neapărat să joc, chiar şi cu infiltraţii", a zis şi Danciu, care acuză probleme la spate. "Întotdeauna am evoluat bine contra Stelei. Cînd eram la Petrolul le-am făcut multe probleme, aşa că vreau să le aduc din nou aminte de mine", a subliniat Costescu.

Ultimul avertisment pentru Neaga

Victor Piţurcă a explicat la conferinţa de presă de ieri motivele care l-au determinat să-l reprimească pe Adrian Neaga *(foto)* în lotul echipei mari: "El m-a sunat, ne-am întîlnit şi am discutat. Şi-a recunoscut greşeala în faţa mea şi a colegilor săi. Rică Neaga e un om inteligent şi are un caracter solid, aşa că sper să fi înţeles mesajul. Dacă se mai întîmplă o dată să aibă asemenea comportament, va dispărea din lotul Stelei".

CLASAMENT

1.	Rapid	19	14	2	3	40 - 14	44p (+17)
2.	FC Naţional	19	10	3	6	32 - 19	33p (+6)
3.	Steaua	19	9	6	4	23 - 17	33p (+3)
4.	Gloria	19	8	5	6	23 - 17	29p (+2)
5.	Dinamo	19	9	2	8	34 - 29	29p (-1)
6.	FCM Bacău	19	7	5	7	20 - 18	26p (-4)
7.	Astra	19	8	2	9	26 - 27	26p (-4)
8.	FC Braşov	19	7	5	7	21 - 22	26p (-4)
9.	Oţelul	19	7	5	7	19 - 24	26p (-1)
10.	Farul	19	8	2	9	21 - 29	26p (-1)
11.	Ceahlăul	19	6	6	7	29 - 25	24p (-6)
12.	FC Argeş	19	6	4	9	21 - 26	22p (-5)
13.	Sportul	19	6	4	9	23 - 29	22p (-5)
14.	"Poli" AEK	19	7	1	11	25 - 35	22p (-8)
15.	U Craiova	19	5	6	8	18 - 26	21p (-9)
16.	UTA	19	5	2	12	18 - 36	17p (-10)

* Sportul a fost penalizată cu două puncte, dar pînă la o hotărîrea definitivă va rămîne în clasament cu vechiul punctaj

Etapa a 21-a [12 aprilie]

FCM Bacău - Steaua (0-3); Astra - FC Argeş (0-1); Dinamo - Rapid (1-3); U Craiova - Gloria (0-4); "Poli" AEK - FC Naţional (0-1); FC Braşov - UTA (1-3); Oţelul - Farul (1-0); Sportul - Ceahlăul (2-2)

Etapa a 22-a [16 aprilie]

Ceahlăul - Steaua (0-0); FC Argeş - FCM Bacău (3-2); Rapid - Astra (2-0); Gloria - Dinamo (2-0); FC Naţional - U Craiova (2-0); UTA - "Poli" AEK (4-3); Farul - FC Braşov (0-2); Sportul - Oţelul (0-0)

FAŢĂ ÎN FAŢĂ

Meciurile etapei	Anul primei întîlniri	J	V	E	Î	G
FC Argeş - Dinamo	1961	77	19	12	46	76-150
Ceahlăul - FCM Bacău	1995	15	7	4	4	21-13
Gloria - "Poli" AEK	2002	1	0	0	1	1-2
FC Naţional - FC Braşov	1957	43	20	11	12	70-55
UTA - Oţelul	1993	5	1	2	2	5-5
Farul - Sportul	1972	39	15	10	14	51-43
Steaua - Astra	1998	9	4	2	3	10-10
Rapid - U Craiova	1964	61	19	11	31	73-102

ULTIMELE 5 SEZOANE

Meciurile etapei	Ed 97/98	98/99	99/2000	2000/2001	2001/2002
FC Argeş - Dinamo	2-1	2-1	2-3	1-0	1-2
Ceahlăul - FCM Bacău	1-0	4-1	3-1	3-0	2-0
Gloria - "Poli" AEK	-	-	-	-	-
FC Naţional - FC Braşov	-	-	2-0	0-1	1-0
UTA - Oţelul	-	-	-	-	-
Farul - Sportul	3-1	-	-	-	0-0
Steaua - Astra	-	1-0	4-1	1-3	1-0
Rapid - U Craiova	2-1	1-0	3-1	1-1	3-2

statistică de Ionuţ Iordache

STADION STEAUA
STEAUA 17:00 **ASTRA**

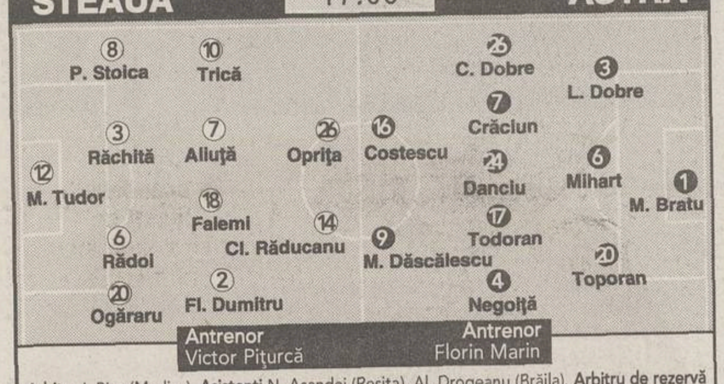

Antrenor Victor Piţurcă
Antrenor Florin Marin

Arbitru I. Biro (Mediaş). **Asistenţi** N. Asandei (Reşiţa), Al. Drogeanu (Brăila). **Arbitru de rezervă** D. Vlad (Galaţi). **Observatori** D. Mihalache, D. Petrescu (ambii Bucureşti)

Rezerve: 1. T. Lung, 5. Mieilă, 9. Neaga, 15. Neşu, 19. Al. Piţurcă, 24. D. Orac, 29. Mutică
Absenţi: Boştină, Paraschiv (suspendaţi), Ghionea (bolnav de hepatită), D. Bălan (accidentat)

Rezerve: 12. Olteanu, 11. V. Ghindaru, 14. Borbely, 18. Lingurar, 21. Irimescu, 25. Orlando, 27. Dăncuş
Absenţi: Petroiesc, Mihalache (accidentaţi), Movilă (incert)

În direct TV România 1

Bilete: 20.000 de lei - peluze, 30.000 de lei - tribuna a II-a, 50.000 de lei - tribuna I, 80.000 de lei - tribuna 0

"TREBUIE SĂ LUĂM AVANS DE DOUĂ GOLURI"

Patronul echipei ploieştene, Ioan Niculae, a punctat ieri că "echipa merge foarte bine în ultima vreme şi, cu doi-trei jucători aduşi la vară, putem face o trupă redutabilă. Îmi pare rău că nu l-am adus pe Florin Marin în urmă cu doi ani. Avem şanse să învingem şi în Ghencea sau să scoatem măcar un egal. Cred că ar trebui însă să luăm avans de două goluri, fiindcă la numai un gol, mă tem că s-ar putea ocupa altfel de egalare adversarii, poate pe la arbitri!". *(Justin Gafiuc)*

"Iordănescu vrea răul Stelei"

Gigi Becali *(foto)* l-a acuzat ieri pe selecţionerul României că a complotat împotriva grupării din Ghencea. "Iordănescu mereu a vrut să fie la Steaua. El e Generalul, îi place să facă şi să dreagă, dar fără să pună bani. Într-adevăr, se confundă cu acest club, dar în ultimul timp nu a făcut nici un bine Stelei. Acum doi ani, susţinut de şeful Statului Major, generalul Chelaru, a vrut să anuleze Hotărîrea de Guvern în privinţa bazei din Ghencea. Anul trecut, a fost în spatele lui Hagi. Ar fi mare lucru dacă nu va încerca şi acum să-mi pună beţe în roate, la închirierea stadionului", a spus Becali. El a încheiat zicînd că "dacă rămîne la «naţională» n-ajungem prea departe. Mai bine să asculte de soţia lui. Ea e o femeie credincioasă, el e fals".

CU ACORDUL SUPORTERILOR

Referindu-se la Iordănescu, despre care a spus că "tratează echipa naţională ca pe un lucru propriu", Gigi Becali a făcut o declaraţie şocantă. "Chiar dacă eu sînt patron la Steaua, nu pot face orice vreau, pentru că această echipă nu e de fapt a mea, ci a suporterilor. Dacă voi vrea să vînd doi-trei jucători, mai întîi voi cere acordul fanilor", a spus principalul finanţator al grupării din Ghencea.

FC NAŢIONAL - FC BRAŞOV

STADION "COTROCENI"
FC NAŢIONAL 17:00 **FC BRAŞOV**

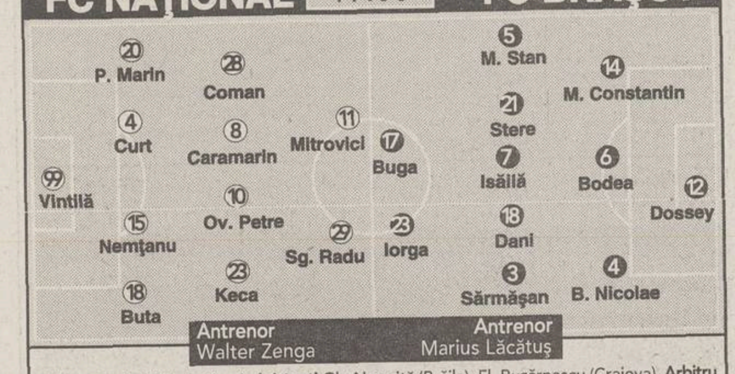

Antrenor Walter Zenga
Antrenor Marius Lăcătuş

Arbitru Cr. Balaj (Baia Mare). **Asistenţi** Gh. Negoiţă (Brăila), Fl. Buzărnescu (Craiova). **Arbitru de rezervă** S. Bogdan (ambii Craiova). **Observatori** Cr. Bivolaru (Bucureşti), A. Huzu (Sibiu)

Rezerve: 12. Popa, 3. Duro, 5. Fl. Moldovan, 6. Iodi, 7. D. Petrescu, 9. Iacob, 21. Olah
Absent: M. Iordache (nerefăcut)

Rezerve: 22. Marc, 2. C. Balint, 10. Itamar, 11. Onofraş, 15. Cocan, 16. I. Andraşi, 24. Surdu
Absenţi: Arcanu, M. Luca, Vascko (la tineret)

Bilete: 50.000 de lei - tribuna I, 15.000 de lei - tribuna a II-a

SE AMÎNĂ DEBUTUL LUI CARABAŞ

Deşi oficialii clubului au încercat pe ultima sută de metri să-l legitimeze pe Stelian Carabaş, fosta echipă a fotbalistului, Ankaragucu, nu a reuşit să elibereze în timp util actele necesare transferului. În plus, fotbalistului i-ar fi fost imposibil să obţină într-o singură zi viza medicală, astfel că el ar putea debuta pentru Naţional abia în următoarea etapă, la Timişoara. Dintre cei doi ex-braşoveni aflaţi în lotul "bancar", Flavius Moldovan şi Buta, doar ultimul are mari şanse să fie titularizat, în timp ce antrenorii încercau să găsească o soluţie pentru a-i face loc în primul "unsprezece" şi lui Boris Keca, autorul unei prestaţii consistente în meciul de Cupă de la Cluj. *(Liviu Chiriţă)*

ACORDURI ANULATE

Acum o lună, fotbaliştii braşoveni au semnat un acord cu clubul prin care, pe 3 aprilie, puteau deveni liberi dacă nu îşi primeau banii din contracte. Deşi n-au încasat decît 25 la sută din a doua tranşă, "stegarii" au decis să nu se folosească de această prevedere, după ce au primit asigurări din partea conducerii că îşi vor încasa restanţele. "Am decis să rămînem alături de antrenorul Lăcătuş, mai ales că, dacă deveneam liberi acum, nu ne mai puteam găsi o echipă pînă la vară", a spus un jucător braşovean. *(Alexandru Banu)*

EDIŢIA A VII-A

DF
5.04.2003
DIVIZIA 2003 2004 FANTASTICĂ
DOLARI FANTASTICI
VALOAREA ZILEI
DF
3.000.000
DF
Divizia Fantastică 2003-2004

Pentru a intra în Divizia Fantastică ediţia 2003-2004 cu un singur lot ai nevoie de 10 milioane de Dolari Fantastici şi de un talon de înscriere. Dolarii Fantastici se găsesc zilnic în ProSport şi au valori de la 1 la 3 milioane. Trimite plicurile tale cu dolari şi taloane pe adresa **OP 31, CP 16, sector 2, Bucureşti.** Pentru relaţii suplimentare poţi suna la numărul de telefon **(021) 205.22.54.**

Situaţia jucătorilor din Divizia Fantastică înaintea etapei a 20-a

CEAHLĂUL - FCM BACĂU

Sîmbătă, ora 17:00

Cod	Jucător	Situaţie la zi	Şanse de joc	Cod	Jucător	Situaţie la zi	Şanse de joc
012	Lefter	titular	100%	016	Prunea	titular	100%
055	Domşa	apt	20%	033	Bordeanu	titular	100%
064	Avădanei	apt	60%	043	Ciurlea	accidentat	0
073	Alistar	apt	30%	075	E. Baciu	titular	100%
074	Forminte	apt	60%	084	Ardeleanu	apt	40%
082	M. Ionescu	titular	100%	089	Codreanu	titular	100%
096	Purică	titular	100%	097	R. Ciobanu	titular	100%
127	Botan	"Poli" Iaşi		102	Apostol	titular	100%
129	Botez	apt	50%	113	Bolohan	titular	100%
136	Luput	titular	100%	118	Miu	titular	100%
169	Solomon	titular	100%	134	Nivaldo	suspendat	0
188	C. Ilie	titular	100%	155	Trofin	transferabil	
200	Feizula	apt	40%	180	Pitu	apt	80%
204	M. Nemţanu	titular	100%	196	M. Ilie	FC Oneşti	
227	Axinia	titular	100%	218	Fl. Petcu	apt	60%
236	Enache	apt	60%	245	Ciocoiu	titular	100%
				250	Cursaru	titular	100%

GLORIA - "POLI" AEK

Sîmbătă, ora 17:00

Cod	Jucător	Situaţie la zi	Şanse de joc	Cod	Jucător	Situaţie la zi	Şanse de joc
013	Cîmpeanu	titular	100%	003	Stîngaciu	nu mai este în lot	
040	S. Costin	apt	60%	031	Angheluţă	apt	30%
045	A. Rus	titular	100%	042	Ir. Voicu	titular	100%
062	Miszti	plecat din lot		052	Şoltuz	titular	100%
066	Bucuroaia	apt	60%	071	Zanc	titular	100%
076	Mîndrean	titular	100%	107	D. Prodan	retras	
115	V. Popa	titular	100%	123	Bălace	apt	30%
126	Velcea	titular	100%	125	R. Stancu	titular	100%
157	Cioloboc	apt	50%	133	M. Nicolae	titular	100%
168	Minteuan	titular	100%	142	S. Cristescu	Divizia C	
176	Sînmărtean	titular	100%	152	Buia	titular	100%
234	Coroian	titular	100%	198	Silvăşan	titular	100%
				199	C. Prodan	apt	70%
				205	Belciug	apt	30%
				209	M. Oprea	titular	100%

STEAUA - ASTRA

Duminică, ora 17:00, TV România 1

Cod	Jucător	Situaţie la zi	Şanse de joc	Cod	Jucător	Situaţie la zi	Şanse de joc
019	M. Tudor	titular	100%	008	Rădulescu	apt	10%
056	Mieilă	apt	30%	054	L. Dobre	titular	100%
083	Mutică	apt	70%	060	C. Dobre	titular	100%
088	D. Bălan	accidentat	0	072	Negoiţă	titular	100%
114	Ghionea	accidentat	0	108	Lăcustă	transferabil	
119	Rădoi	titular	100%	117	Petroesc	accidentat	0
148	Falemi	titular	100%	128	Irimescu	apt	60%
154	Neşu	apt	40%	135	V. Ghindaru	apt	60%
161	Paraschiv	suspendat	0	153	Ciorea	apt	10%
167	Liţă	liber de contract		160	Crăciun	titular	100%
182	P. Stoica	titular	100%	170	Mihart	titular	100%
185	Boştină	suspendat	0	171	Danciu	apt	80%
192	Trică	titular	100%	172	Todoran	titular	100%
195	Fl. Dumitru	titular	100%	203	Dăscălescu	titular	100%
214	Opriţa	titular	100%	210	Orlando	apt	30%
243	Aliuţă	titular	100%	213	Costescu	titular	100%
247	Neaga	apt	50%	219	Bîrsan	FC Oneşti	
248	Cl. Răducanu	titular	100%	226	Dună	Metalul Plopeni	
				229	Mihalache	accidentat	0

FC NAŢIONAL - FC BRAŞOV

Sîmbătă, ora 17:00

Cod	Jucător	Situaţie la zi	Şanse de joc	Cod	Jucător	Situaţie la zi	Şanse de joc
017	Vintilă	titular	100%	010	Arcanu	transferabil	
022	Keca	apt	80%	011	Dossey	titular	100%
063	Iordache	accidentat	0	025	Cocan	apt	50%
065	L. Nemţanu	apt	80%	058	Sărmăşan	titular	100%
093	Buta	titular	100%	085	B. Nicolae	titular	100%
099	Fl. Moldovan	apt	60%	091	M. Stan	titular	100%
098	Curt	titular	100%	104	Bodea	titular	100%
103	P. Marin	titular	100%	143	Vasc	Inter Gaz	
149	Olah	apt	50%	150	Buga	titular	100%
156	Potocianu	plecat din lot		162	Stere	titular	100%
173	Coman	titular	100%	183	Isăilă	titular	100%
179	Ov. Petre	titular	100%	207	Onofraş	apt	60%
201	Micici	transferabil		212	M. Luca	transferabil	
228	Sg. Radu	titular	100%	222	Vascko	transferabil	
233	S. Ilie	liber de contract					
240	Caramarin	titular	100%				

FC ARGEŞ - DINAMO

Sîmbătă, ora 17:00, TV România 1

Cod	Jucător	Situaţie la zi	Şanse de joc	Cod	Jucător	Situaţie la zi	Şanse de joc
002	Blid	transferabil		020	Cr. Munteanu	titular	100%
009	Preda	titular	100%	059	Vătavu	apt	40%
030	Necula	transferabil		080	Burcă	titular	100%
038	T. Petre	accidentat	20%	109	Frăsineanu	titular	100%
049	M. Radu	apt	30%	111	Onuţ	apt	60%
070	Bogoi	apt	50%	116	Kiriţă	suspendat	0
087	Diţă	apt	20%	166	Pîrvu	apt	50%
105	Dancia	apt	60%	178	Tameş	titular	100%
140	Şomcherechi	titular	100%	186	Grigorie	titular	100%
145	A. Chiriţă	titular	100%	190	Stoican	titular	100%
159	Cr. Vlad	apt	30%	191	Fl. Petre	titular	100%
164	Gr. Tudor	transferabil		194	V. Munteanu	apt	60%
175	Bălaşa	titular	100%	232	Dănciulescu	titular	100%
211	C. Tănasă	apt	50%	237	Bărcăuan	titular	100%
224	N. Dică	titular	100%	246	Cl. Drăgan	apt	70%
244	Vlădoiu	suspendat	0				

RAPID - U CRAIOVA

Duminică, ora 21:00, Pro TV

Cod	Jucător	Situaţie la zi	Şanse de joc	Cod	Jucător	Situaţie la zi	Şanse de joc
015	R. Lucescu	retras		036	Dunăreanu	apt	50%
018	Dolha	titular	100%	047	Ciocoi	transferabil	
032	Grigore	apt	50%	053	Ursu	Divizia C	
050	I. Voicu	titular	100%	068	I. Rada	titular	100%
079	Maftei	titular	100%	090	Papură	titular	100%
081	N. Constantin	apt	30%	95	Crăciunescu	accidentat	0
106	Perjă	apt	50%	094	Vochin	Ungaria	
110	Şoavă	titular	100%	131	Pleşan	titular	100%
112	Raţ	titular	100%	141	Vigariu	apt	50%
120	Iencsi	titular	100%	177	M. Sava	accidentat	40%
147	Godfroid	titular	100%	220	Verdeş	apt	70%
181	Bădoi	apt	60%				
189	Ilyeş	titular	100%				
221	R. Niţă	apt	30%				
230	D. Niculae	titular	100%				
241	Fl. Bratu	titular	100%				

UTA - OŢELUL

Sîmbătă, ora 17:00

Cod	Jucător	Situaţie la zi	Şanse de joc	Cod	Jucător	Situaţie la zi	Şanse de joc
005	D. Bogdan	titular	100%	006	Iliuciuc	titular	100%
007	Tufişi	rezervă		027	Sîrghi	plecat din lot	
023	Bier	Divizia C		077	Ad. Toma	titular	100%
024	Zaha	la FC Bihor		092	Pelin	titular	100%
028	I. Dragomir	apt	60%	101	Tofan	titular	100%
034	C. Luca	titular	100%	137	Maleş	apt	50%
044	Panaitescu	titular	100%	163	Arhire	plecat din lot	
057	Panin	titular	100%	225	D. Oprea	titular	100%
078	Baldovin	apt	80%	242	Guriţă	titular	100%
121	Buhuş	scos din lot					
130	Drida	apt	30%				
206	Ianu	apt	30%				
231	Manta	titular	100%				

FARUL - SPORTUL

Sîmbătă, ora 19:00

Cod	Jucător	Situaţie la zi	Şanse de joc	Cod	Jucător	Situaţie la zi	Şanse de joc
014	Curcă	titular	100%	001	Stanca	titular	100%
026	C. Mocanu	accidentat		004	Stăncioiu	rezervă	
035	Şchiopu	titular	100%	029	V. Negru	apt	50%
046	Ad. Voicu	Callatis		037	Necşulescu	Şerif Tiraspol	
051	I. Barbu	titular	100%	048	Musteaţă	transferabil	
067	Abăluţă	transferabil		061	Maxim	apt	50%
100	Senin	titular	100%	069	Farmache	titular	100%
122	Uşurelu	apt	50%	086	Galamaz	titular	100%
138	Dicu	transferabil		124	Lazăr	titular	100%
144	Lungu	titular	100%	132	Cr. Irimia	apt	50%
158	Bădescu	titular	100%	139	Cruceru	apt	50%
165	Chirea	apt	60%	151	T. Bălan	apt	30%
184	Cristocea	titular	100%	174	Pădureţ	titular	100%
202	Bălţoi	apt	50%	208	Ciubotariu	apt	50%
216	Cr. Negru	accidentat	0	217	Mazilu	titular	100%
223	L. Mihai	titular	100%	235	Diniţă	titular	100%
238	Zicu	titular	100%	239	G. Bucur	apt	50%

Schimbări pentru etapa a 20-a

INTERNET
www.prosport.ro
şi www.diviziafantastica.ro

TELEFON AUTOMAT
(021) 209.20.92

OPERATORI
(021) 253.15.42
(021) 253.15.43
(021) 253.15.52

Doar pînă la ora 16:00, se mai pot face schimbări pentru etapa a 20-a.

FC ARGEŞ - DINAMO

Ţintă: doar victoria

Dinamo visează să cîştige în Trivale, ceea ce ar constitui primul succes în campionat din retur, însă piteştenii au atuul unei serii de 5 meciuri oficiale în care n-au fost învinşi

Eduard Apostol
Cristi Marinescu
(Piteşti)

"Cîinii" încearcă să obţină prima victorie în campionat în acest retur. Acesta este ţelul care-i însoţeşte etapă de etapă, dar la care nu au reuşit să ajungă. Bilanţul e unul de-a dreptul ruşinos pentru campioni: 4 înfrîngeri în Divizia A, doar o victorie şi un egal în Cupa României. "Nu mi s-a întîmplat în cariera mea de jucător la Dinamo să aud de patru eşecuri la rînd", a punctat Andone, care vrea să guste în premieră, ca antrenor la roş-albi, din cupa succesului.

"Nu contează că Ion Moldovan ne-a fost antrenor şi probabil ne ştie bine. Avem nevoie de victorie şi vom face totul ca s-o obţinem", a remarcat şi Cristi Munteanu.

Diferite motive de teamă. Invincibilii de cinci meciuri, elevii Comisarului sînt decişi ca azi să obţină o nouă victorie, deşi "Dinamo rămîne puternică măcar prin prisma presiunii psihologice pe care o exercită asupra adversarului", după cum spunea Ion Moldovan. Suporterii argeşeni se tem că Preda şi Semeghin au rămas cu sufletul la Dinamo, clubul de unde au venit în iarnă, dar tehnicianul are încredere în ei: "De multe pot fi acuzat, dar nu şi de faptul că nu-mi apăr corect şansele. Aceeaşi încredere o am şi în Preda şi Semeghin". Conducerea le-a promis jucătorilor că le va plăti primele restante abia după meciul cu "cîinii", fapt ce nu le-a căzut bine fotbaliştilor.

STADION TRIVALE

FC ARGEŞ 17:00 **DINAMO**

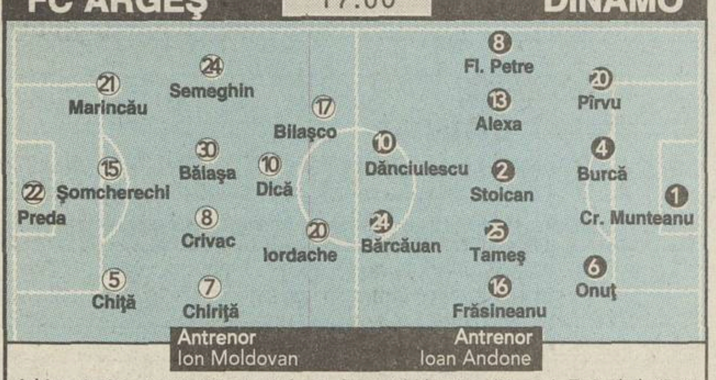

Arbitru A. Constantin (Rîmnicu Vîlcea). **Asistenţi** Fl. Hîncu (Braşov), Z. Szekely (Baia Mare). **Arbitru de rezervă** R. Dumitru (Braşov). **Observatori** I. Turculeanu (Craiova), G. Ionescu (Bucureşti)

Rezerve: 12 Buturugă, 3 Dancia, 4 Bogoi, 14 Cr. Vlad, 16 Albinaru, 20. Tănasă, 25 M. Radu.
Absenţi: Vlădoiu (suspendat), D. Radu I (accidentat).

Rezerve: 12. D. Tudor, 9. Domocoş, 17. Marica, 18. Vl. Munteanu, 19. Drăgan, 21. Grigorie, 26. Mitea
Absenţi: Kiriţă (suspendat), Tamaş (accidentat)

În direct TV România 1

Bilete: 100.000 de lei - lojă, 60.000 de lei - tribuna oficială, 40.000 de lei - intrare generală, 20.000 de lei - elevi, militari în termen, studenţi şi pensionari

"ARGEŞENII SÎNT FAVORIŢI"

În privinţa meciului cu FC Argeş, Ioan Andone a declarat că echipa sa va merge doar la victorie, nefiind interesat de o remiză. "Adversarii noştri au avut o serie de victorii consistente, dar cu o mentalitate de învingători, fiindcă sîntem Dinamo, trebuie să cîştigăm. Sper să ieşim din pasa asta neagră", a punctat tehnicianul, care era mulţumit că nu joacă Vlădoiu, pe care îl vedea cel mai de temut fotbalist din tabăra argeşenilor. La rîndul său, Cristi Munteanu (foto) a mărturisit că "piteştenii au echipă bună, joacă şi pe teren propriu, aşa că sînt favoriţii meciului. Noi trecem printr-o perioadă dificilă, de care vrem să scăpăm cît mai urgent. Totuşi, calificarea în semifinalele Cupei ne-a mai liniştit mental". ***(Eduard Apostol)***

***AMINTIRI PLĂCUTE.** Dinamovistul Bărcăuan (aici, talonat de piteşteanul Augustin Chiriţă) a marcat primul său gol pentru echipa din Ştefan cel Mare chiar în duelul din tur dintre cele două formaţii, cînd roş-albii s-au impus cu 3-0*

RECREERE

Au fost la teatru

Jucătorii dinamovişti au efectuat ieri dimineaţă un antrenament la Săftica, iar antrenorii au decis să nu se mai plece de vineri seara la Piteşti, aşa cum era programat iniţial. "Cîinii" au preferat să meargă aseară la spectacolul "Hai noroc, Tănase!" la Teatrul de Revistă de pe Calea Victoriei. Înainte de a intra în sală, fotbaliştii s-au aprovizionat de la minibarul din hol cu răcoritoare şi dulciuri (foto), iar la final le-au oferit cîte o floare actorilor din distribuţie, dintre care n-au lipsit Nae Lăzărescu şi Vasile Muraru. ***(Justin Gafiuc)***

COMISARUL ŞI REVANŞA

În ultimul meci din tur, FC Argeş a pierdut cu 0-2 pe teren propriu în faţa Sportului, echipă pregătită la acea vreme de Ioan Andone. "După venirea lui Ando la Dinamo, se încearcă schimbarea sistemului de joc. Am pregătit acest meci după felul în care el a jucat la Sportul, lucru ce ne-a surprins atunci", spunea Ion Moldovan. La piteşteni nu va evolua Vlădoiu, suspendat, dar, cu toate acestea, Jean Barbu nu a fost cooptat. Totuşi, folosirea "Cobrei" în meciul cu Dinamo ar putea fi una dintre surprizele lui Moldovan. ***(Cristian Marinescu - Piteşti)***

PETRE CREDE CĂ ECHIPA A LUAT O GURĂ DE OXIGEN

Mijlocaşul Florentin Petre spune că remiza cu Farul a fost importantă pentru că a calificat pe Dinamo în semifinalele Cupei. "Este o gură de oxigen pentru partidele ce urmează, de aceea eu zic că a însemnat mult pentru noi. Sistemul 4-4-2 reprezintă un început bun, dar mai e nevoie de muncă, fiindcă e greu să joci în linie. Mergem la Piteşti ca să batem, fiindcă trebuie să ne revenim repede pentru a urca în clasament pe locul doi", a afirmat Petre. ***(Eduard Apostol)***

"Aş avea ce să vorbesc cu Kiriţă"

Declaraţiile făcute de Kiriţă (foto), care a zis că "la Dinamo s-au petrecut lucruri nedemne de club", sugerînd că vrea să plece, n-au picat bine la nivelul conducerii. Preşedintele Nicolae Badea a spus că "există căi interne de comunicare şi Kiriţă e aşteptat la discuţii. Şi eu aş avea ce să-i spun. E treaba executivului să evalueze dacă e cazul unei amenzi". Vicepreşedintele Vladimir Cohn a punctat că "Giani era supărat. Fiecare e liber însă să-şi exprime opiniile şi-mi face plăcere să-l văd vorbind deschis". ***(Justin Gafiuc)***

Tamaş, out!

Ioan Andone nu va putea miza la întîlnirea de la Piteşti pe Gabriel Tamaş. Internaţionalul de tineret venise de la "naţională" cu o contuzie în zona bazinului, leziune care s-a accentuat la partida de Cupă cu Farul, motiv pentru care fundaşul a ieşit din cărţi pentru întîlnirea de azi. Cum din efectiv va lipsi şi Kiriţă, suspendat, tehnicianul dinamovist va avea mari probleme în alcătuirea echipei, fiind de aşteptat să meargă la Piteşti pe vechiul sistem 3-5-2. *(Justin Gafiuc)*

GLORIA - "POLI"AEK

Bistriţenii acuză

Oficialii Gloriei susţin că jucătorii lor sînt contactaţi în ultima perioadă de adversari pentru obţinerea punctelor puse în joc

Radu Bichiş
Dan Popescu
(Timişoara)

Debutul oficial al lui Gigi Mulţescu pe banca tehnică a lui "Poli" AEK va avea loc astăzi, la Bistriţa, pe terenul lui Jean Pădureanu. Tot la bănăţeni ar putea debuta portarul sîrb Sarici, legitimat în această săptămînă. Dacă Lordul a dat asigurări că meciul se va juca doar pe gazon, în schimb vicepreşedintele clubului, Ioan Horoba, a lăsat să se înţeleagă că jucătorii bistriţeni ar fi fost contactaţi pentru cedarea punctelor. "Mai nou, adversarii noştri încearcă, cu toate mijloacele de care dispun, cu metode obscure, să ne ademenească jucătorii. Îi sună pe băieţi, dar îi sună degeaba!", a acuzat ieri Horoba. Surse demne de încredere pretind că antrenorul Remus Vlad i-a felicitat vineri dimineaţa la şedinţa tehnică pe fotbalişti, confirmînd astfel declaraţiile lui Horoba. "Vă felicit că aţi avut caracter şi n-aţi trădat clubul!", le-a spus Vlad jucătorilor.

Replica Timişoarei. Noul director executiv al timişorenilor, Doru Ţirle, a părut surprins cînd a aflat despre acuzaţiile Bistriţei. "Nu am cunoştinţă despre aşa ceva. Nu ştiu de unde putea să apară un asemenea zvon. Cred că sînt doar vorbe aruncate în vînt sau poate vor să ne destabilizeze. Probabil că nu le plac bănăţenii, fiindcă «Poli» AEK n-a fost implicată pînă acum în nici un scandal", a spus directorul executiv al alb-violeţilor.

STADION GLORIA

GLORIA 17:00 **"POLI" AEK**

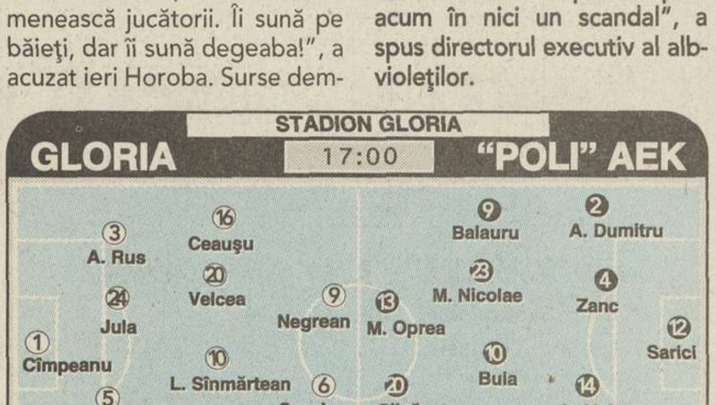

Arbitru Fl. Chivulete. **Asistenţi** Cr. Marinescu şi Ad. Vidan (toţi din Bucureşti). **Arbitru de rezervă** Gh. Farcaş (Tg. Mureş). **Observatori** N. Pantea (Bucureşti), M. Ivăncescu (Braşov)

Rezerve 12. Anghel, 4. D. Matei, 7. Anca, 11. Cioloboc, 14. Bucuroaia, 18. Costin, 21. D. Sabou
Absenţi -

Rezerve 1. A. Bogdan, 3. Angheluţă, 5. Osman, 6. Constantinovici, 7. Poenaru, 11. M. Dobre, 16. C. Prodan
Absenţi -

Bilete 40.000 lei - intrarea generală

***INCREDIBIL.** Nea Jean spune că i se "umblă" la jucători*

JEAN PĂDUREANU: "În fotbal, ierarhiile sînt invers decît în politică!"

Domnule Pădureanu, cum vedeţi confruntarea cu "Poli" AEK?

Insuccesul cu Farul a fost o sincopă a noastră care nu vreau să se mai repete. Terenul propriu şi valoarea echipei ne indică faptul că o să cîştigăm jocul cu timişorenii.

PRO **Se vehiculează ideea că veţi ceda punctele lui "Poli", sub presiunea politică a PSD.**

Am spus-o şi repet, acest capitol, al meciurilor strategice, s-a încheiat pentru Gloria în vara trecută. Subiectul s-a închis atunci pentru totdeauna.

PRO **Totuşi, sînteţi un membru al partidului de guvernămînt, care are o influenţă puternică la echipa timişoreană.**

Niciodată nu s-au făcut presiuni politice la Bistriţa pentru cedarea unui meci. Înclin să cred că oamenii politici care susţin "Poli" o fac pentru că sînt mari amatori de fotbal. Domnul Armaş e în primul rînd un om de afaceri, mai apoi un deputat PSD.

PRO **În ce relaţii sînteţi cu secretarul general Cozmin Guşă, un simpatizant declarat al formaţiei de pe Bega?**

Îl stimez pentru activitatea sa politică, e un mare fan al fotbalului, dar nu pot să spun că sîntem prieteni. Eu sînt un membru atît de mic încît nu pot să ajung să am relaţii directe cu dînsul, care are o funcţie de conducere în partid.

PRO **Dar în fotbal cum e?**

Ierarhiile sînt un pic invers. Dînsul e un simplu simpatizant, iar eu preşedinte.

PRO **Ce le-aţi transmite suporterilor?**

Să stea liniştiţi, să urmărească meciul, că nu există nici un amestec din partea cuiva pentru a ceda punctele Timişoarei.

Primă suplimentată

Preşedintele CA, Toni Doboş, consideră foarte important meciul de la Bistriţa pentru "Poli" AEK. "Va fi un meci decisiv pentru noi. Sper să reuşim să-i mobilizăm pe jucători şi să fie conştienţi de importanţa acestui joc", a spus Anton Doboş. Pentru o victorie la Bistriţa, jucătorii timişoreni vor primi prime duble, adică cîte 1.800 de dolari, iar o remiză va fi recompensată cu 600 de dolari. Recent, Doboş a mărturisit unor apropiaţi că el a dus greul, şi nu Armaş, din punct de vedere financiar, susţinînd echipa timişoreană cu 7-8 miliarde de lei. *(Dan Popescu - Timişoara)*

FARUL - SPORTUL

STADION "GHEORGHE HAGI"

FARUL 19:00 **SPORTUL**

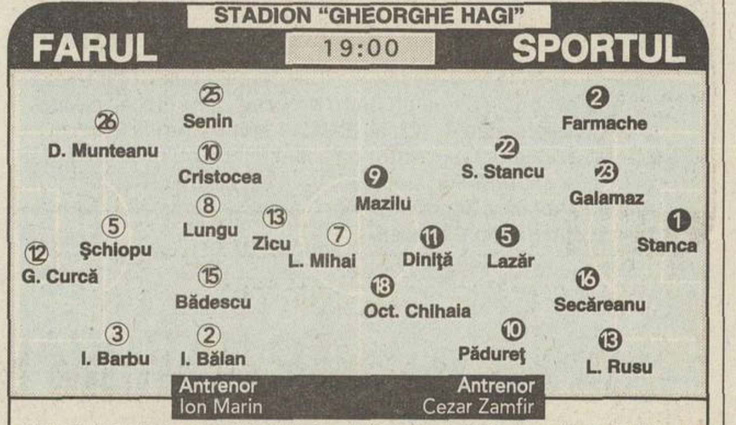

Arbitru T. Lajos (Timişoara). **Asistenţi** M. Savaniu (Satu Mare), M. Beudeanu (Braşov). **Arbitru de rezervă** V. Bratu (Slobozia). **Observatori** Al. Popescu, Gh. Moise (ambii din Bucureşti)

Rezerve 22. Unchiaş, 4. Paşcovici, 18. Thiandoum, 19. Bălţoi, 20. Chirea, 21. Uşurelu, 23. N. Tănasă
Absenţi Vlas, Popete, C. Mocanu, Cr. Negru (accidentaţi), Bogdanovici (în urmă cu pregătirea), Hrib, S. Mocanu, Ciortea, R. Oprea, Priescu (nereţinuţi în lot)

Rezerve 12. Stăncioiu, 3. Maxim, 7. Irimia, 8. Cruceru, 15. V. Negru, 20. G. Bucur, 21. Ciubotariu
Absent T. Bălan (nerefăcut)

Bilete 10.000 de lei - peluze, 50.000 de lei - tribunele A şi B, 75.000 de lei - tribunele A1 şi A2

"Judecaţi după un regulament inexistent"

Patronul Sportului, Vasile Şiman (foto), a precizat ieri că "decizia de depunctare a Sportului a fost aplicată în baza unui regulament inexistent la vremea respectivă, intrat în vigoare abia pe 3 februarie. În cazul în care nu se va schimba nimic, vom face apel la UEFA". Şiman a cerut scuze public Stelei "pentru perioada lungă în care nu am reuşit să ne achităm datoria, însă nu am încasat cei 210.000 de dolari pentru transferul lui Pătraşcu". Patronul "studenţilor" nu a exclus ipoteza ca depunctarea să fie legată de absenţa sa de la Adunarea Generală a LPF. Referitor la situaţia băncii tehnice, Şiman a precizat că "va rămîne Cezar Zamfir, iar la terminarea campionatului prima opţiune este Hagi, apoi, în ordine aleatorie, Dan Petrescu, Ionuţ Lupescu, Ovidiu Sabău sau Basarab Panduru". ***(Liviu Chiriţă)***

BOGDANOVICI A PRIMIT VIZĂ

Întrucît la controlul medical efectuat astă-iarnă i s-a descoperit tensiunea mărită, Miloş Bogdanovici n-a apucat să evolueze deloc pentru "marinari" în acest retur. După ce a fost internat o săptămînă şi la Spitalul Fundeni din Capitală, sîrbul a primit "undă verde" din partea doctorilor, dar şansele ca el să mai prindă primul "11" sînt nule. "La vară îi expiră împrumutul de la Rapid şi-l vom păstra doar dacă acceptă o reducere a contractului", a declarat preşedintele Marcel Lică. ***(Ionuţ Coman - Constanţa)***

RAPID - U CRAIOVA

"Să ia trofeul de la Norcia!"

ÎNCINS. *În majoritatea meciurilor directe, Şoavă (dreapta) şi restul giuleştenilor s-au războit aprig pe teren cu Papură (stînga) şi ceilalţi olteni*

Foto: ProSport

Marian Rada, secundul Rapidului, i-a ironizat pe adversarii de mîine, spunînd că le doreşte să se întărească pînă la iarnă şi să cîştige din nou turneul din Italia

Radu Oprişan
Cristi Zagaradniuc

În urmă cu două luni, între giuleşteni şi olteni a izbucnit un conflict după meciul direct de la Norcia Winter Cup, cîştigat de olteni cu 2-0. "Dacă e să văd partea bună a lucrurilor, înfrîngerea de atunci este un avantaj acum pentru noi, căci ne-a arătat punctele slabe pentru a le putea remedia", a început Rada conferinţa de presă de ieri. "Cred că va fi o partidă spectaculoasă, ţinînd cont de echipele care se întîlnesc. Îmi pare rău de situaţia actuală a Craiovei, dar cred că pînă la iarnă se vor întări pentru a aduce un nou trofeu în vitrina clubului, spre bucuria patronului lor, Dinel Staicu", a mai spus Rada, făcînd aluzie la gluma de astă-iarnă a olteanului, care afirmase că "dacă nici pe Rapid nu băteam, atunci pe cine?".

Rada a mai spus că încă regretă titlul pierdut de Rapid în '98, la ultimul meci al campionatului, contra Craiovei. "Îmi pare rău şi pentru noi, şi pentru că Universitatea a pierdut participarea în Cupa UEFA. Ca unul care am jucat acolo, ştiu că de multe ori există ambiţii care depăşesc limitele unei echipe. Dacă Rapid era în locul lor, cred că fiecare jucător îşi dădea autogol!".

"Urmăritoarele noastre spun că mai speră la campionat, dar părerea mea e că 11 puncte înseamnă o diferenţă destul de mare. Dacă te uiţi de la Steaua în sus sînt 11 puncte, dar aceeaşi diferenţă este şi la retrogradare dacă priveşti în jos"

Marian Rada

Comparaţie inedită

"Ce facem dacă un criminal în serie a omorît timp de şapte ani după care a trecut o bătrînică strada? E iertat şi absolvit de orice vină?", se întreba ieri Cristi Costache, directorul de imagine al Rapidului. Oficialul giuleştean comenta evoluţia preşedintelui LPF Dumitru Dragomir, prin prisma declaraţiilor acestuia din urmă, care a spus că actuala ediţie a campionatului este una foarte corectă, iar un mare merit pentru acest lucru îi aparţine. "Rapid nu poate decît să ia atitudine, ce altceva ar fi de făcut, un miting?", a mai spus Costache.

LIPSEŞTE DOAR SABĂU

Mircea Rednic are la dispoziţie pentru meciul cu Universitatea Craiova tot lotul, în afara lui Sabău. "Nelu este aproape vindecat, dacă totul decurge fără surprize, luni reia alergările", a spus antrenorul rapidist. Astfel, pentru a stabili cei 18 juctori ce vor fi trecuţi pe foaia de joc, Rednic va renunţa la portarul Ionuţ Curcă şi la unul dintre Constantin şi Robert Niţă, acesta din urmă avînd totuşi şanse mai mari de a rămîne în "cărţi".

"Atunci a fost un meci amical"

Comentînd întîlnirea cu Universitatea Craiova, Mircea Rednic (foto) şi-a amintit că precedenta partidă disputată împotriva oltenilor, la turneul de la Norcia, l-a entuziasmat pe "juveţi": "Atunci ne-au învins şi se purtau de parcă ar fi ieşit campioni. Dar datele problemei erau mult diferite, evoluam fără o grămadă de titulari, printre care jucătorii plecaţi la lotul naţional. Acum nu mai e un meci de verificare". Antrenorul rapidist şi-a mai amintit că în partida de la Norcia l-a testat pe nigerianul Makinwa: "A jucat foarte bine atunci. Chiar aştept să îl văd evoluînd aşa cum a făcut-o în acel meci".

SE VÎND IAR ACŢIUNI

Începînd de lunea trecută şi pînă pe 28 aprilie, oricine doreşte să devină acţionar la SC Universitatea SA o poate face, dacă achiziţionează cel puţin o acţiune din cele 565.654 puse în vînzare, în valoare de 100.000 de lei fiecare. Totalul acţiunilor scoase la bătaie reprezintă aproape 50% din patrimoniul Universităţii. Doritorii pot cumpăra acţiuni de la 5 centre: club, stadion, Frigorifer, Podari şi Gin Gin, ultimele 3 reprezentînd firme ale patronului Dinel Staicu. ***(Cristi Stăncescu - Craiova)***

"Trecutul ne obligă!"

Întrucît antrenorii şi jucătorii olteni au anunţat că nu vor face nici o declaraţie pînă după meciul din Giuleşti, singurul care a comentat derby-ul de mîine seară a fost "vicele" Petre Deselnicu. "Rapid e favorită doar prin prisma poziţiilor din clasament. Pe noi însă astfel de partide ne-au mobilizat mereu şi acum sîntem obligaţi să scoatem măcar o remiză. În primul rînd, ca să ieşim din zona periculoasă, apoi ca să ne respectăm trecutul", a mărturisit Deselnicu. ***(Cristi Stăncescu - Craiova)***

STADION GIULEŞTI

RAPID 21:00 **U CRAIOVA**

RAPID:
① Dolha
㉔ Maftei
⑥ Şoavă
㉓ Iencsi
⑤ Raţ
㉒ Godfroid
⑦ Bisconti
⑪ Ilyeş
③ I. Voicu
㉑ D. Niculae
⑮ Fl. Bratu

U CRAIOVA:
⑮ I. Savu
⑩ Luţu
⑳ Bundea
⑱ M. Sava
⑲ Pleşan
⑧ P. Badea
⑤ I. Stancu
㉕ Daouda
⑥ Papură
④ I. Rada
① Guso

Antrenor Mircea Rednic — Antrenor Sorin Cîrţu

Arbitru M. Salomir (Cluj). **Asistenţi** I. Onicaş (Zalău), I. Mureşan (Timişoara). **Arbitru de rezervă** V. Berbecaru (Rm. Vîlcea). **Observatori** V. Alexandru (Bucureşti), Ad. Porumboiu (Vaslui)

Rezerve: 30 Savici, 2 Muzinga, 4. N. Grigore, 9. Bădoi, 10. Makinwa, 13. Niţă, 14 Perjă
Absent: Sabău (accidentat)

Rezerve: 12. N. Bănică, 9. McBreen, 11. Verdeş, 14. R. Miclea, 16. Vigariu, 23. Călin, 26. Dunăreanu
Absenţi: Crăciunescu (accidentat), Mitriţă (în urmă cu pregătirea), Urai, Fl. Mirea, Stoianof, Cl. Tudor, Tresor (nereţinuţi în lot)

Duminică în direct ProTV

Bilete: 100.000 lei - tribuna I, 70.000 - tribuna a II-a, 70.000 - abonamente peluze

STATISTICĂ

Şapte ani negri

Ultimul succes al oltenilor în Giuleşti s-a înregistrat pe 17 aprilie 1996

Ionuţ Iordache

Aflată într-o situaţie dezastruoasă în clasament, Universitatea îşi pune mari speranţe în meciul de duminică seara, pe care-l va disputa pe terenul liderului Rapid. Alb-albaştrii nu concep să piardă, ba chiar unii dintre ei îşi fac planuri să se întoarcă acasă cu toate cele trei puncte, deşi admit că giuleştenii formează "echipa momentului".

Din păcate pentru Badea şi compania, tradiţia ultimilor ani nu le este deloc favorabilă. Ba dimpotrivă. Ei n-au mai triumfat sub Podul Grant din 17 aprilie 1996, 1-0, iar între timp au mai izbutit o singură remiză, 1-1, în septembrie 2000. În rest, eşecuri pe linie! Dintre jucătorii aflaţi acum în lotul "Ştiinţei", singurul supravieţuitor este Augustin Călin (foto). "Mi-amintesc destul de bine acea partidă. Am cîştigat la limită, prin golul lui Cristescu, însă fără dubii. Am meritat să învingem, dar aveam şi trupă bună. Jucau pe atunci la noi Trică, Gabi Popescu, Gane, Ganea, Ungur, Curt, ce mai, la retrogradare nu ne gîndeam nici în glumă", a rememorat Gusti. Interesant e că pe banca tehnică a craiovenilor se aflau tot Sorin Cîrţu şi Mircea Irimescu.

Foto: ProSport

TRAGERE LA SORŢI

100 de tichete gratuite la meciul Rapid-U Craiova

Cîştigătorii tichetelor gratuite îşi pot ridica premiile de la sediul Ringier, str. Fabrica de Glucoză nr. 5 (în apropierea staţiei de metrou Pipera). Au participat la tragerea la sorţi din această săptămînă 800 de apeluri telefonice.

Nr.	Nume&Prenume	Oraş
1	Antonescu Elena	Bucureşti
2	Antonie Gheorghe	Bucureşti
3	Bîrsan Dan	Bucureşti
4	Bălan Claudiu Răzvan	Bucureşti
5	Bălan Claudiu Răzvan	Bucureşti
6	Ballo Mihai	Bucureşti
7	Ballo Mihai	Bucureşti
8	Bodi Cristian	Galaţi
9	Boroloi Traian	Bucureşti
10	Brătilă Valeriu	Bucureşti
11	Cîrjan Adrian	Bucureşti
12	Cocea Dumitru	Bucureşti
13	Comînceanu Ionuţ Bogdan	Alexandria
14	Croitoru Bogdan	Bucureşti
15	Dacria Florin	Bucureşti
16	Dascălu Ion	Bucureşti
17	David Cristian	Bucureşti
18	Diniţă George	Bucureşti
19	Dinu Ilie	Buftea
20	Dobre Marian	Valea Stanciului
21	Dobre Mihaela Claudia	Bucureşti
22	Drăgunoi Laurenţiu	Bucureşti
23	Dragomir Octavian Ştefan	Bucureşti
24	Dragomir Stanciu	Bucureşti
25	Duţu Marin	Bucureşti
26	Dumitru Laurenţiu	Bucureşti
27	Enache Mihael Gabriel	Bucureşti
28	Fulea George	Bucureşti
29	Ghiţoiu Ştefan	Bucureşti
30	Ghimpu Valeriu Bogdan	Bucureşti
31	Grecu Dan	Bucureşti
32	Grigore George Alexandru	Bucureşti
33	Iernea Florin	Comuna Răcari
34	Ilie Vasile	Dîmboviţa
35	Ion Adrian Alexandru	Moara Vlăsiei
36	Ion Petre	Bucureşti
37	Ionescu Florin	Bucureşti
38	Ionescu Radu Marius	Bucureşti
39	Ivanovici Sorin	Bucureşti
40	Lazăr Constantin	Bucureşti
41	Măruntu Andrei Paul	Bucureşti
42	Marin Florin	Bucureşti
43	Marin Ionuţ Adrian	Bucureşti
44	Mateescu Corneliu	Bucureşti
45	Mateescu Eugen Florian	Bucureşti
46	Mateescu Sanda	Bucureşti
47	Melei Ion	Bucureşti
48	Micică Marius Augustin	Bucureşti
49	Mihăilescu Mirela Florina	Bucureşti
50	Minea Gabriel	Bucureşti
51	Minulescu Florinel	Bucureşti
52	Mircea Bernando	Corabia
53	Munteanu Cristian	Bucureşti
54	Munteanu Cristian	Bucureşti
55	Năstase Vasile Mugurel	Bucureşti
56	Năstase Vasile Mugurel	Bucureşti
57	Neagu Cornel	Bucureşti
58	Neamţu Irina	Bucureşti
59	Niţă Silviu	Bucureşti
60	Nicolae Dumitru Mirel	Com. Vidra
61	Nicolae Gabriel	Bucureşti
62	Nicoleţu Ioan Iulian	Bucureşti
63	Niculae Doru	Bucureşti
64	Niculescu Florin	Bucureşti
65	Panait Vasile	Bucureşti
66	Panait Vasile	Bucureşti
67	Peşic Petre Cristian	Bucureşti
68	Plăşnariu Ionuţ	Bucureşti
69	Podîrlău Ilie Andrei	Bucureşti
70	Popa Toader	Bucureşti
71	Popa Toader	Bucureşti
72	Popescu Alexandru Ioan	Bucureşti
73	Popescu Gheorghe Cornel	Bucureşti
74	Preda Victor	Bucureşti
75	Purec Nicoleta	Bucureşti
76	Răducu Marian	Bucureşti
77	Radu Andrei	Bucureşti
78	Radu Dumitru	Bucureşti
79	Sălceanu Simion Daniel	Bucureşti
80	Safta Vasile	Giurgiu
81	Sandu Ciprian	Bucureşti
82	Slabu Nicolae	Bucureşti
83	Stîngă Gabriel	Bucureşti
84	Stoica Daniel	Bucureşti
85	Stoicescu Lucian	Bucureşti
86	Teodorescu Arthur	Bucureşti
87	Toader Iulian	Bucureşti
88	Topeţer Adrian	Beclean
89	Toperzer Mircea	Beclean
90	Tudorache Daniel	Slatina
91	Turmac Alin Constantin	Bucureşti
92	Udrea Marius Adrian	Craiova
93	Valache Tania	Bucureşti
94	Valache Tania	Bucureşti
95	Vasilescu Ilie Marius	Bucureşti
96	Vasilescu Ilie Marius	Bucureşti
97	Viţelariu Gabriel Aurelian	Bucureşti
98	Viţelariu Gabriel Aurelian	Bucureşti
99	Vilea Florian	Bucureşti
100	Vlad Ştefănel	Bucureşti

PROGRAM DE RIDICARE A BILETELOR:
Duminică, 6 aprilie, 11:00 - 18:00

Sediul Ringier se află pe str. Fabrica de Glucoză nr. 5 în clădirea Aerofina (zona Pipera). Puteţi ajunge în apropiere cu metroul, pînă la staţia Pipera, sau cu tramvaiul 5 pînă la staţia Fabrica de Glucoză. Pentru a ridica biletele trebuie să prezentaţi un talon de concurs din ProSport şi buletinul de identitate.

Cîştigătorii care nu-şi iau biletele nu vor primi contravaloarea cîştigului în bani. Pentru relaţii suplimentare sunaţi la numărul de telefon (021) 203.56.19

CEAHLĂUL - FCM BACĂU

STADION CEAHLĂUL

CEAHLĂUL 17:00 **FCM BACĂU**

CEAHLĂUL:
① Lefter
② Nohai
④ Lupuţ
⑥ M. Ionescu
㉖ Goian
⑯ Purică
⑩ Solomon
⑳ Brujan
⑤ C. Ilie
⑧ M. Nemţanu
⑨ Axinia

FCM BACĂU:
⑪ Cursaru
⑩ A. Pitu
⑲ Ciocoiu
② Codreanu
⑤ Bolohan
④ Bordeanu
㉔ Apostol
⑰ E. Baciu
⑯ R. Ciobanu
③ Miu
㉑ Prunea

Antrenor Viorel Hizo — Antrenor Ilie Dumitrescu

Arbitru Al. Tudor. **Asistenţi** D. Lăzărescu, Fl. Ivan. **Arbitru de rezervă** R. Rusu. **Observator** Al. Boc (toţi din Bucureşti), M. Neşu (Oradea)

Rezerve: 12. Dominte, 3. Domşa, 7. C. Enache, 11. Botez, 18. T. Şerban, 23. Avădanei, 24. Forminte
Absenţi: Alistar, Covrig (accidentaţi)

Rezerve: 12. Ignătescu, 6. Chiorean, 7 Fl. Petcu, 8. N. Răducan, 18. Ardeleanu, 20 Lovin
Absenţi: Nivaldo (suspendat), A. Cristea, Ciurlea, David (accidentaţi)

Bilete: 25.000 de lei - intrare generală

UTA - OŢELUL

STADION "UTA"

UTA 17:00 **OŢELUL**

UTA:
⑫ Bogdan
⑱ Luca
㉓ Botiş
③ Baldovin
⑰ Panaitescu
㉖ N. Varga
⑯ Mărginean
④ Panin
⑤ Seckovic
⑮ Manta
⑪ M. Popescu

OŢELUL:
⑪ Guriţă
㉖ D. Oprea
② Toma
⑩ I. Badea
⑭ V. Tănase
⑱ Cornea
⑦ S. Cernat
③ Pelin
④ Tofan
㉔ A. Iordache
⑫ Iliuciuc

Antrenor Radu Nunweiller — Antrenor Costel Orac

Arbitru Al. Deaconu. **Asistenţi** N. Marodin, C. Fecioru (toţi din Bucureşti). **Arbitru de rezervă** Z. Erdei (Timişoara). **Observatori** Gh. Nedelescu (Craiova), C. Ştefan (Bucureşti)

Rezerve: 1. Tufişi, 2. Dragomir, 9. Ianu, 10. Drida, 19. Ştefăligă, 20. Demian, 21. Fritea
Absenţi: Njock, Nagy (ambii suspendaţi), Pleuler (accidentat)

Rezerve: 1. Borş, 5. Gh. Bar, 8. Maleş, 15. Minescu, 16. Bucur, 19. Bucătaru, 20. Vieira
Absenţi: Mărginean (suspendat), Piana (selecţionat în "naţionala" RD Congo)

Bilete: 60.000 de lei (la peluze), 100.000 de lei (tribuna I)

SECHE E FĂRĂ SPERANŢĂ

Preşedintele de onoare al grupării băcăuane, Dumitru Sechelariu, a spus ieri că nu ştie dacă va fi prezent la meciul de astăzi. "50 la sută vin, 50 nu, depinde cum mă simt în ziua jocului. Nu sînt supărat pe echipă, dar la cum au jucat cu FC Argeş, ce speranţe să mai am?", a declarat Sechelariu. "Mă gîndes că am putea să spargem gheaţa şi să plecăm neînvinşi de sub Pietricica, pentru prima dată în istoria confruntărilor cu Ceahlăul, pentru că deţinem un lot valoros", a spus Gheorghe Chivorchian. ***(Dan Udrea)***

CRITICA LUI HIZO

Antrenorul Viorel Hizo a spus că doar victoria l-ar mulţumi în partida cu Bacăul: "Este un derby la fel de valoros precum cel dintre Dinamo şi Steaua". Tehnicianul s-a referit şi la eşecul primei reprezentative: "Nu ar trebui ca toată lumea să se autopropună la cîrma echipei naţionale. Să nu mai arătăm cu degetul în dreapta şi în stînga. Nu se trece peste o perioadă de criză cu scandaluri şi acuzaţii". ***(Marcel Mihalcea - Piatra Neamţ)***

NUNWEILLER L-A ANTRENAT PE ORAC ÎN ELVEŢIA

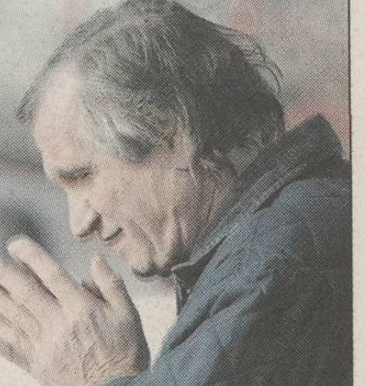

Antrenorul "Bătrînei Doamne", Radu Nunweiller (foto), l-a pregătit pe omologul său Costel Orac, în 1990, la echipa elveţiană de ligă secundă Carouge. "A fost un băiat serios. De 13 ani ne-am mai întîlnit doar o singură dată, în urmă cu patru ani. Am venit atunci în ţară să văd meciul cu Slovacia şi am dat ochii cu el la clubul Dinamo". ***(Ovidiu Gancea - Arad)***

SERIA B2

ETAPA a 18-a, sîmbătă, 5 aprilie, ora 11:00

"U" Cluj - MINAUR Zlatna
Arbitru I. Mudura (Oradea). **Asistenţi** D. Marchiş (Baia Mare), M. Iliescu (Craiova). **Observator** F. Voinea (Bucureşti)

IS Cîmpia Turzii - OLIMPIA Satu Mare
Arbitru V. Anghelinei. **Asistenţi** D. Burloiu, G. Bedreagă (toţi Galaţi). **Observator** V. Boiţ (Timişoara)

EXTENSIV Craiova - CSM Reşiţa
Arbitru I. Ciuruş. **Asistenţi** A. Alexandrescu, D. Bărgăoanu (toţi Bucureşti). **Observator** Fl. Domide (Arad)

CORVINUL Hunedoara - GAZ METAN Mediaş
Arbitru S. Munteanu. **Asistenţi** L. Szanto (ambii Tîrgu Mureş), S. Megheşan (Tîrnăveni). **Observator** I. Spătaru (Timişoara)

PANDURII Tg. Jiu - FC Oradea
Arbitru L. Csosz (Sfîntu Gheorghe). **Asistenţi** B. Velicu, D. Năsturescu. **Observator** I. Cristea (toţi Bucureşti)

ARO Cîmpulung Muscel - CFR Cluj
Arbitru A. Ioniţă. **Asistenţi** I. Boştină, B. Ganea (toţi Bucureşti). **Observator** M. Ionescu (Ploieşti)

GILORTUL Tg. Cărbuneşti - FC Baia Mare 0-3

APULUM Alba Iulia stă

Clasament

1.Apulum Alba Iulia	17	12	3	2	33-12	39p	(+15)
2.Olimpia Satu Mare	17	11	2	4	29-16	35p	(+8)
3.Gaz Metan	17	11	1	5	28-11	34p	(+7)
4.Corvinul	17	10	4	3	32-20	34p	(+10)
5.FC Oradea	17	9	3	5	29-17	30p	(+3)
6.Ind. Sîrmei C.Turzii	16	6	7	3	22-14	25p	(+1)
7.Extensiv Craiova	17	7	4	6	22-24	25p	(+1)
8.Pandurii Tg. Jiu	17	6	4	7	17-17	22p	(-2)
9.CFR Cluj	16	5	6	5	21-16	21p	(-3)
10.CSM Reşiţa	17	5	4	8	16-32	19p	(-8)
11.FC Baia Mare	17	5	3	9	14-20	18p	(-9)
12."U" Cluj	16	3	7	6	23-29	16p	(-8)
13.ARO Cîmpulung	17	4	4	9	13-23	16p	(-8)
14.Minaur Zlatna	17	4	3	10	14-22	15p	(-12)
15.Gilortul Tg. Cărbuneşti	17	0	1	16	3-43	1p	(-23)

* UM Timişoara a fost exclusă din campionat după etapa a 12-a, pentru că, din cauza problemelor financiare, nu a fost programată în două etape consecutive. Toate rezultatele i-au fost anulate

* Gilortul Tg. Cărbuneşti a fost exclusă din campionat înainte de începerea returului. I-au fost păstrate rezultatele din tur şi va pierde cu 3-0 toate meciurile din a doua parte a sezonului

- Ocupanta primului loc la sfîrşitul campionatului va promova în Divizia A
- Echipa care se va clasa pe poziţia a doua va susţine un baraj tur-retur cu una din echipele de pe locurile 13 sau 14 din Divizia A

Etapa a 19-a, sîmbătă, 5 aprilie, ora 11:00

Olimpia Satu Mare-"U" Cluj (5-0); CSM Reşiţa-Ind. Sîrmei C.Turzii (2-2); Gaz Metan-Extensiv Craiova (0-1); FC Baia Mare-Corvinul (0-2); CFR Cluj-Pandurii Tg. Jiu (0-1); Apulum Alba Iulia-ARO Cîmpulung (3-0); FC Oradea-Gilortul Tg. Cărbuneşti 3-0 (2-1); **Minaur Zlatna stă.**

SERIA B1

ETAPA a 19-a, sîmbătă, 5 aprilie, ora 11:00

UNIREA Focşani - METALUL Plopeni
Arbitru M. Răileanu. **Asistenţi** S. Stoianof (ambii Constanţa), Şt. Munteanu (Comăneşti). **Observator** I. Olah (Sf. Gheorghe)

ELECTROMAGNETICA Bucureşti - CIMENTUL Fieni
Arbitru D. Deca (Brăila). **Asistenţi** M. Stărică, V. Stărică (ambii Iaşi). **Observator** C-tin Constantinescu (Slatina)

"POLI" UNIREA Iaşi - FORESTA Fălticeni
Arbitru V. Stănişteanu (Buzău). **Asistenţi** C-tin Safta (Ploieşti), B. Medrea (Rîmnicu Vîlcea). **Observator** I. Toma (Piatra Neamţ)

PETROLUL Ploieşti - DACIA UNIREA Brăila
Arbitru D. Corcescu (Drobeta Tr. Severin). **Asistenţi** G. Dimaca, B. Szoke (ambii Constanţa). **Observator** N. Oaidă (Bucureşti)

CSM Medgidia - FC Oneşti
Arbitru Cr. Dan (Aiud). **Asistenţi** G. Szabo, M. Nagy (ambii Cluj). **Observator** V. Cicu (Bucureşti)

MIDIA Năvodari - INTER GAZ Bucureşti
Arbitru D. Balmuş (Galaţi). **Asistenţi** P. Gheba (Tulcea), V. Burgă (Focşani). **Observator** Oct. Goga (Braşov). **Prima TV, în direct**

BUCOVINA Suceava - GLORIA Buzău
Arbitru V. Sandu. **Asistenţi** V. Marinescu, D. Roşu. **Observator** N. Lupescu (toţi Bucureşti)

RULMENTUL Alexandria - INTERNAŢIONAL Piteşti
Arbitru M. Lazăr (Mediaş). **Asistenţi** V. Cristea (Călăraşi), C. Oprişan (Vaslui). **Observator** Al. Ilie (Craiova)

Clasament

1.Petrolul	18	12	3	3	25-12	39p	(+12)
2.FC Oneşti	18	10	3	5	34-18	33p	(+6)
3.Internaţional Piteşti	18	9	2	7	31-19	29p	(-1)
4.Gloria Buzău	18	8	5	5	20-18	29p	(+2)
5."Poli" Iaşi	18	8	4	6	26-21	28p	(+1)
6.Bucovina Suceava	18	8	4	6	19-18	28p	(+4)
7.Inter Gaz	18	6	7	5	22-19	25p	(-2)
8.Unirea Focşani	18	7	4	7	16-16	25p	(-2)
9.Dacia Brăila	18	7	4	7	20-21	25p	(-2)
10.Metalul Plopeni	18	7	4	7	20-22	25p	(-5)
11.Electromagnetica	18	7	3	8	23-25	24p	(-3)
12.Midia Năvodari	18	7	3	8	29-34	24p	(0)
13.CSM Medgidia	18	6	4	8	21-27	22p	(-5)
14.Cimentul Fieni	18	5	5	8	19-26	20p	(-10)
15.Foresta Fălticeni	18	3	5	10	12-25	14p	(-13)
16.Rulmentul Alexandria	18	3	2	13	16-32	11p	(-13)

- Ocupanta primului loc la sfîrşitul campionatului va promova în Divizia A
- Echipa care se va clasa pe poziţia a doua va susţine un baraj tur-retur cu una din echipele de pe locurile 13 sau 14 din Divizia A
- Ocupantele ultimelor două locuri vor retrograda în Divizia C

Etapa a 20-a, sîmbătă, 12 aprilie, ora 11:00

Internaţional Piteşti-Metalul Plopeni (1-2); Cimentul Fieni-Unirea Focşani (0-2); Foresta Fălticeni-Electromagnetica (0-0); Dacia Brăila-"Poli" Iaşi (0-1); FC Oneşti-Petrolul (2-0); Inter Gaz-CSM Medgidia (1-2); Gloria Buzău-Midia Năvodari (0-1); Rulmentul Alexandria-Bucovina Suceava (1-3)

INFO

- **SERIA B2 / APULUM.** Echipa din Alba Iulia se pregăteşte într-un minicantonament la Sovata. Antrenorul Aurel Şunda se simte bine, medicii spunîndu-i că problemele cardiace pe care le-a avut au fost cauzate de stres. Sîmbătă, Apulum va disputa un amical cu Unirea Ungheni, dar tehnicianul va merge să vadă fie meciul ISCT - Olimpia, fie Corvinul - Gaz Metan. În cursul săptămînii viitoare, jucătorii liderului îşi vor primi banii pentru victoria de la Cluj, cîte 25 de milioane de lei. **(Dan Henegar - Alba Iulia)**
- **SERIA B2 / MINAUR ZLATNA.** Trei fotbalişti ai echipei din Zlatna - Didu, Galeş şi Radu Andone şi-au depus memorii la Comisia pentru Contracte, Statute şi Regulamente, pentru a deveni liberi de contract. Cei trei reclamă sume între 1000 şi 2500 de dolari, pe care clubul li le datorează de luni de zile. Chiar dacă nu şi-a depus încă memoriu, şi portarul Opric este nemulţumit, iar conducerea nu mai contează pe cei patru jucători în meciurile care urmează. **(Dan Henegar - Alba Iulia)**
- **SERIA B2 / CFR CLUJ.** Pentru divizionara B CFR Ecomax, meciul de cupă cu Naţional a reprezentat şi un cîştig financiar. Clubul a încasat de pe urma celor 2000 de bilete vîndute 100 de milioane de lei. Meciul a fost urmărit de 6.500 de spectatori, un record depăşit doar de partida din tur cu rivalii de la Universitatea Cluj, la care au asistat 8000 de microbişti. **(Mihai Petruşcă)**

CORVINUL - GAZ METAN

Modelul "FC Naţional"

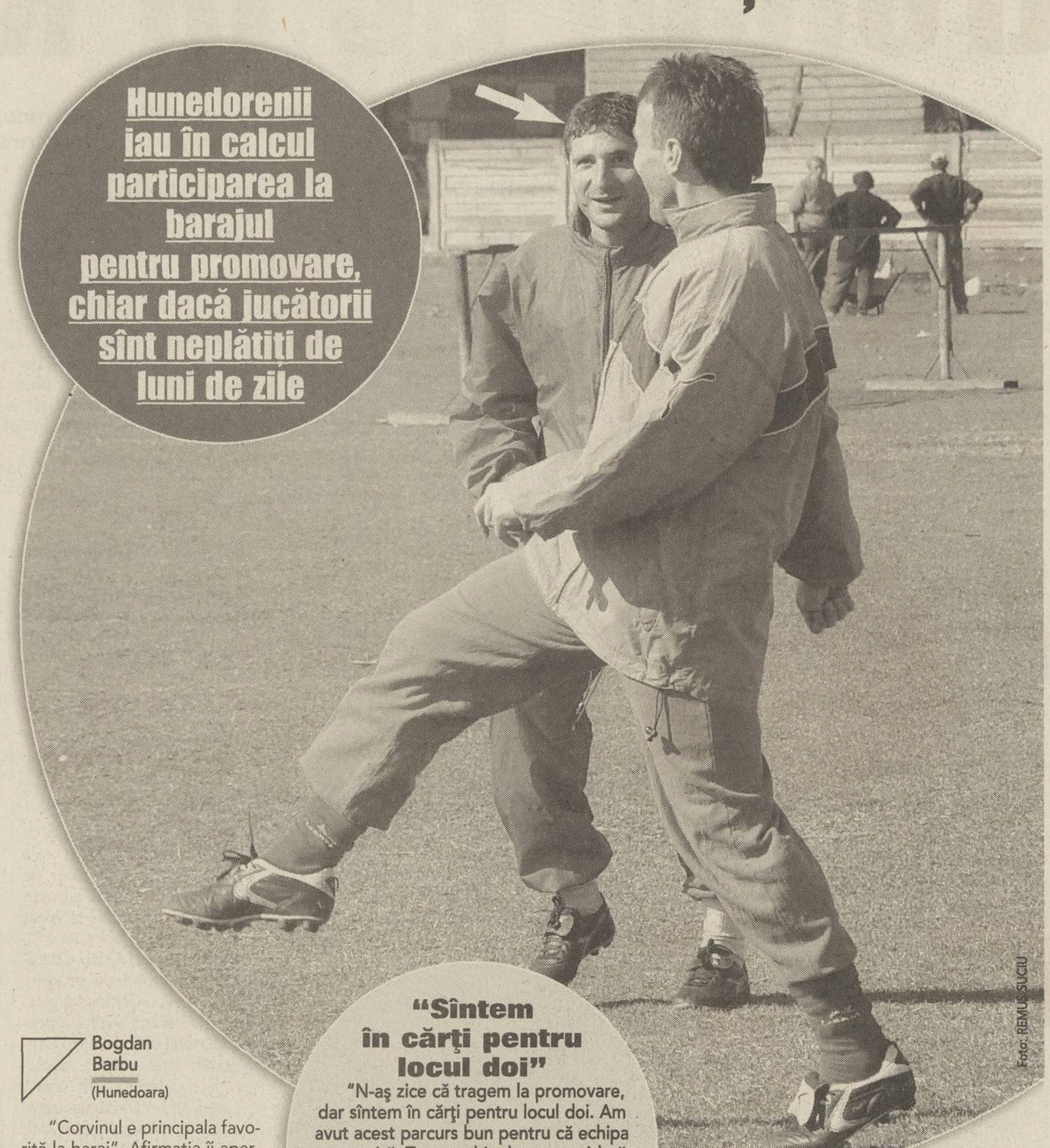

Hunedorenii iau în calcul participarea la barajul pentru promovare, chiar dacă jucătorii sînt neplătiţi de luni de zile

Foto: REMUS SUCIU

"Sîntem în cărţi pentru locul doi"

"N-aş zice că tragem la promovare, dar sîntem în cărţi pentru locul doi. Am avut acest parcurs bun pentru că echipa este unită. Toate echipele ne consideră slabi din start, dar uite că sîntem la plus 10! Dacă F.C. Naţional poate, şi acolo sînt pretenţii mari, noi de ce nu am putea?", explică starea de spirit a colegilor săi căpitanul echipei, Nelu Mitrică *(foto, indicat de săgeată).*

Bogdan Barbu
(Hunedoara)

"Corvinul e principala favorită la baraj". Afirmaţia îi aparţine antrenorului formaţiei orădene, Ionuţ Popa. Echipa hunedoreană ocupă locul trei în clasamentul seriei, va juca pe teren propriu cu toate contracandidatele şi a acumulat punctaj maxim în retur. Rezultatele bune ale Corvinului surprind, deoarece clubul se confruntă cu mari probleme financiare. Jucătorii nu au încasat nici o primă în retur, iar contractele sînt restante din toamnă. În plus, clubul nu a făcut transferuri de la revenirea în această vară în Divizia B, după un sezon în eşalonul trei.

În actualul campionat, singurul obiectiv, declarat oficial în repetate rînduri de preşedintele Mircea Alic, este ca echipa să termine "cu un punct, un gol sau orice alt criteriu deasupra liniei de sub care se retrogradează". Ultimele rezultate îi fac şi pe hunedoreni să se gîndească la baraj. "Nu văd de ce este chiar aşa de mare surpriză clasarea Corvinului, pentru că această grupare are o tradiţie. Rezultatele obţinute ţin de caracterul componenţilor lotului. Dacă echipa e pe val, dacă s-a ivit situaţia de a prinde barajul, independent de obiective sau bani, nu ne dăm în lături!", spune vicepreşedintele Cornel Albu.

"Nu ne ajută nimeni"

"Obiectivul nostru nu este nici promovarea, nici barajul. Noi jucăm ca să obţinem victoria în fiecare meci", spune tehnicianul Virgil Stoica *(foto).* "Nu vreau să vorbesc de promovare în A. Dacă era vorba de aşa ceva, cerinţele de lot erau altele din vară. Băieţii sînt de apreciat, demni de toate laudele, pentru că nu ştiu cine ar mai juca fără să-şi primească nici tranşa întîi, nici tranşa a doua din contract, plus restanţe de prime din tur. Siderurgica ne ajută atît cît poate, cu toate problemele ei, dar în Hunedoara parcă nici unul din factorii de decizie nu vrea să ştie că echipa e a oraşului, nu a lui Alic, nici a lui Stoica. Nu am primit nici un leu de la Primărie şi Consiliul local", a mărturisit Stoica.

Bătălie pentru podium

Cele două echipe se află la egalitate de puncte, 34, ambele avînd ca obiectiv locul 2, care asigură barajul pentru Divizia A

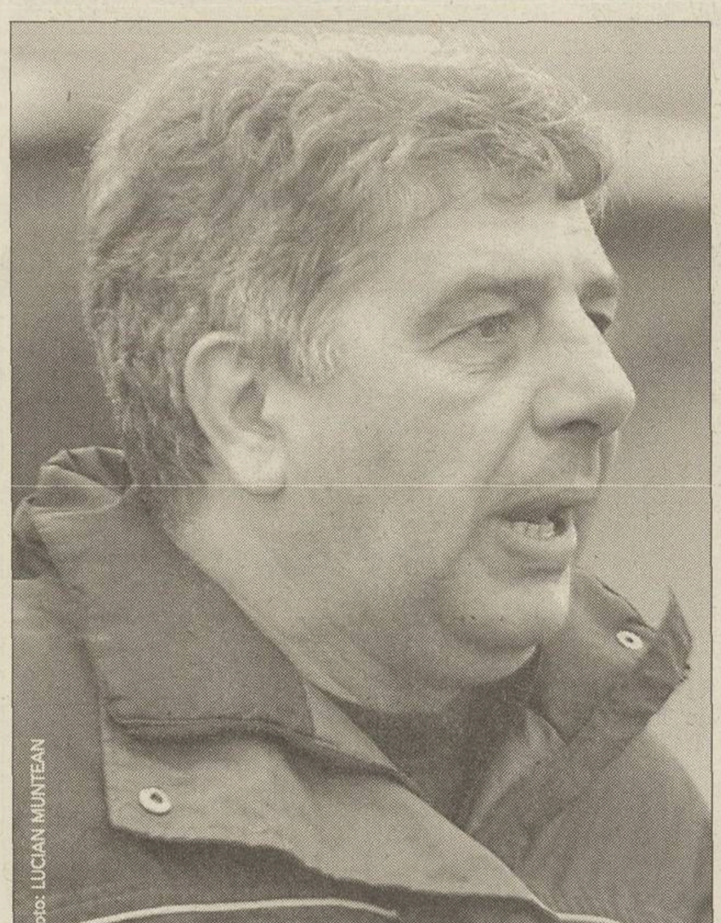

Foto: LUCIAN MUNTEAN

VILI STOICA ESTE ACCIDENTAT

Singurul absent din lotul medieşenilor este mijlocaşul Vilmoş Stoica, el acuzînd o miozită la muşchii adductori ai piciorului stîng, motiv pentru care nu s-a pregătit toată săptămîna. "Îmi pare rău că nu pot juca, însă le voi ţine pumnii băieţilor în faţa radioului", a spus jucătorul.

> **Meciul este hotărîtor, cel puţin pentru locul doi. În cazul în care vor învinge, şi hunedorenii pot gîndi mai sus**
>
> Ioan Rusu,
> preşedinte Gaz Metan

Ion Bădin
(Hunedoara)
Cosmin Prişcă
(Mediaş)

Parcursul de pînă acum al Corvinului recomandă echipa din Hunedoara drept o candidată la promovare. Preşedintele clubului, Mircea Alic, a declarat însă că doar după următoarele patru partide, cu Gaz Metan şi Oradea, pe teren propriu, şi cu Baia Mare şi CFR, în deplasare, se va vedea exact unde este locul echipei.

Prima încercare: confruntarea cu Gaz Metan. Medieşenii, locul 3 cu 34 de puncte, la egalitate cu Corvinul, sînt decişi să nu piardă azi. "Sînt optimist. Am simţit că echipa are multă responsabilitate şi nici nu concep altă variantă decît victoria", a spus tehnicianul lui Gaz Metan, Silviu Dumitrescu **(foto)**.

Dumitrescu a precizat că nu se teme de faptul că hunedorenii au al doilea atac din B2. "Noi avem cea mai bună apărare, care sper să aibă cîştig de cauză", a afirmat Dumitrescu. "Cu medieşenii vom avea un meci foarte greu, pentru că au un lot bun şi vin după trei puncte. Cum şi noi ne dorim la fel de mult victoria, nu poate ieşi decît un fotbal-spectacol", a declarat Alic.

Stadion:
"Michael Klein"
Ora 11:00
Intrare liberă

Corvinul
Antrenor: Virgil Stoica
Rezerve: Iancu, Micnea, Avasiloaie, Mihu, Rupa, Lupu, Tudose
Absenţi: -

Arbitru: S. Muntean (Tg. Mureş)
Asistenţi: L. Szanto (Tg. Mureş), S. Megheşan (Tîrnăveni)
Observator: I. Spătaru (Timişoara)

Gaz Metan
Antrenor: Silviu Dumitrescu
Rezerve: Rus, Hanc, Dulcea, Zaharia, Neguţ, Petelean, C. Stoica
Absent: Vilmoş Stoica (accidentat)

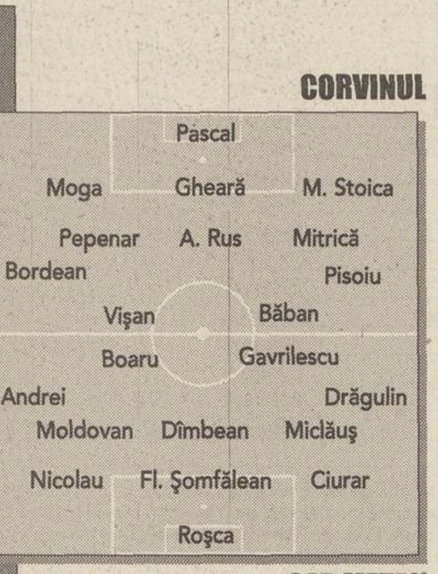

DIVIZIA C

Etapa a 19-a, sîmbătă, 5 aprilie, ora 11:00

SERIA C1

CEAHLĂUL II Piatra Neamţ - AEROSTAR Bacău
Arbitri B. Zanfirescu - Fl. Tapalagă (ambii Botoşani), S. Perju (Iaşi). **Obs.** M. Lambru (Buzău). **Stadion Cetatea - Tg. Neamţ**

CIMENTUL Bicaz - FC Botoşani
Arbitri M. Sandu - C. Teodor, M. Sandorino (toţi Brăila). **Obs.** D. Anescu (Braşov). **Stadion Bradul - Roznov**

CFR Paşcani - RAFINĂRIA Dărmăneşti
Arbitri G. Gal - J. Fodor, C. Jenei (toţi Odorheiu Secuiesc). **Obs.** P. Coşconea (Buzău)

CFR MOLDOVA Iaşi - FC Vaslui
Arbitri C-tin Duţu - R. Lungu, G. Diaconu (toţi Buzău). **Obs.** R. Petrescu (Braşov)

PETROLUL Moineşti - VIITORUL Hîrlău
Arbitri L. Zaharia - T. Grozea, I. Sidorencu (toţi Brăila). **Obs.** M. Toader (Constanţa)

FCM II Bacău - RULMENTUL Bîrlad
Arbitri R. Pop (Tîrgu Mureş) - Ad. Someşan (Sighişoara), A. Danciu (Tg. Mureş). **Obs.** Gh. Pîrvu (Constanţa)

UNIREA Negreşti - LAMINORUL Roman 0-3

BUCOVINA Rădăuţi stă

SERIA C2

CONPET Ploieşti - CHIMIA Brazi
Arbitri M. Constantinescu - N. Iordache, C-tin Laleş (toţi Bucureşti). **Obs.** V. Mihu (Constanţa)

PETROLUL Brăila - PETROLUL Berca
Arbitri V. Bolea - I. Lapa, M. Artene (toţi Vaslui). **Obs.** V. Palade (Iaşi). **Stadion "Ştefan Vrăbioru" - Ianca**

TURISTUL Pietroasa - DUNĂREA Galaţi
Arbitri C. Corcescu - V. Brună, P. Dimancea (toţi Constanţa). **Obs.** Fl. Donosă (Vaslui). **Stadion CONCAS - Buzău**

TRICOLORUL Breaza - OLIMPIA Rm. Sărat
Arbitri I. Ţurlete (Videle) - Ad. Lungu, G. Popa (ambii Alexandria). **Obs.** Ov. Rusu (Focşani)

METALUL Băicoi - PROODEFTIKI Adjud
Arbitri P. Meterciuc - Vl. Urzică (ambii Piatra Neamţ), C. Iaschiu (Tulcea). **Obs.** Ad. Palade (Vaslui)

PETROLISTUL Boldeşti - UNIREA Urziceni
Arbitri S. Burloiu (Galaţi) - Gh. Badea, V. Constantin. **Obs.** Fl. Gîtejan (toţi Bucureşti)

CS Voluntari - TRACTORUL Braşov 0-3

POIANA Cîmpina stă

SERIA C3

ELECTRICA Constanţa - DUNĂREA Călăraşi
Arbitri R. Dincuţă - F. Bănescu (ambii Ploieşti), Gh. Bozieru (Băicoi). **Obs.** I. Udrică (Bucureşti)

JUVENTUS Bucureşti - DUNĂREA Giurgiu
Arbitri I. Sava (Bacău) - M. Ivan, D. Condurache (ambii Paşcani). **Obs.** I. Bucurel (Bucureşti)

VENUS Bucureşti - AVERSA Bucureşti
Arbitri D. Badea - Fl. Dobrin, H. Golbac (toţi Bucureşti). **Obs.** I. Suică (Alexandria). **Teren IUPS Chitila**

CS Snagov - FAUR Bucureşti
Arbitri I. Bocăneală - C. Ciubotariu, M. Rogoveanu (toţi Galaţi). **Obs.** P. Dragomir (Ploieşti) **Tele7ABC înregistrat**

OIL TERMINAL Constanţa - SPORTUL Ciorogîrla
Arbitri I. Ivan (Giurgiu) - D. Petrescu (Brăila), V. Bîrnescu (Buzău). **Obs.** B. Caţaroş (Călăraşi)

PETROLUL Bolintin Vale - FC Otopeni
Arbitri S. Petrică - Oct. Dinu, Ov. Costesin (toţi Craiova). **Obs.** M. Vasile (Bucureşti)

CALLATIS Mangalia - PORTUL Constanţa
Arbitri M. Chilom - V. Vulpe, V. Ţone (toţi Bucureşti). **Obs.** L. Vărgatu (Brăila)

VOINŢA Bucureşti - ŞN Tulcea 3-0

SERIA C4

ARMATA Craiova - AS Curtea de Argeş
Arbitri M. Bordean - L. Ducu, Ov. Comşea (toţi Sibiu). **Obs.** C-tin Vărzaru (Bucureşti)

PETROLUL Tîrgovişte - DUNĂREA Zimnicea
Arbitri P. Ene (Bucureşti) - C. Geambazu (Buşteni), G. Lefter (Urlaţi). **Obs.** I. Nemţeanu (Bucureşti)

ALPAN "U" Tîrgovişte - FLACĂRA Moreni
Arbitri Ad. Comănescu - V. Barbu (ambii Rîmnicu Vîlcea), Gh. Bolovan (Drăgăşani). **Obs.** S. Crîngaşu (Ploieşti). **Stadion Teiş Şotînga - Şotînga**

ŞC. FOTBAL GP Calafat - CHINDIA Tîrgovişte
Arbitri V. Igna (Timişoara) - V. Avram, I. Purcaru (ambii Bucureşti). **Obs.** I. Săvulea (Tg. Jiu). **Stadion "Dunărea" Calafat**

ROVA Roşiori - ELECTRO Craiova
Arbitri R. Grădinaru - M. Ungureanu, M. Huidu. **Obs.**S. Neagu (toţi Bucureşti)

PROGRESUL Caracal - TURRIS Tr. Măgurele
Arbitri I. Anghel - D. Ştefan (ambii Călăraşi), P. Pînzaru (Giurgiu). **Obs.** Cr. Zalupca (Bucureşti)

PETROLUL Drăgăşani - PETROLUL Videle
Arbitri I. Sandu - B. Săvulescu, Al. Postelnicu (toţi Piteşti). **Obs.** V. Dobrescu (Bucureşti)

DACIA Mioveni stă

SERIA C5

OLTCHIM Rm. Vîlcea - SEVERNAV Drobeta Tr. Severin
Arbitri M. Moholea (Cluj) - A. Damian, E. Komives (ambii Cîmpia Turzii). **Obs.** Al. Tîrlea (Bucureşti)

SENACO Novaci - MINERUL Mătăsari
Arbitri M. Ivănescu (Bucureşti) - A. Zodie (Ploieşti), M. Ponici (Cîmpina). **Obs.** M. Petreanu (Bucureşti)

RARORA Rm. Vîlcea - FORESTIERUL Stîlpeni
Arbitri V. Gavrilă (Brad) - R. Azamfirei (Vulcan), I. Chirlă (Deva). **Obs.** I. Dinu (Bucureşti)

MINERUL Berbeşti - PETROLUL Stoina
Arbitri I. Zîmbreşteanu - V. Milencovici (ambii Bucureşti), G. Tulba (Băileşti). **Obs.** V. Nedelcu (Bucureşti). **Stadionul Prelcon - Horezu**

BUILDING Vînju Mare - OLTUL Slatina
Arbitri C. Făniţă - P. Gaspar, C. Vuc (toţi Timişoara). **Obs.** M. Mircea (Bucureşti)

PETROLUL Ţicleni - MINERUL Motru
Arbitri M. Popa (Roşiorii de Vede) - D. Niţu (Turnu Măgurele), Fl. Răducanu (Zimnicea). **Obs.** C-tin Pană (Bucureşti)

DIERNA Orşova - MINERUL Lupeni
Arbitri Gh. Balaj (Reşiţa) - D. Miholcea (Bocşa), L. Glogoviceanu (Reşiţa). **Obs.** P. Seceleanu (Bucureşti)

MINERUL Moldova Nouă - METALUL Oţelu Roşu 3-0

SERIA C6

CF Cugir - MARMOSIM Simeria
Arbitri M. Carabageac - I. Iordache, C. Popescu (toţi Rîmnicu Vîlcea). **Obs.** L. Micu (Tg. Jiu)

DACIA Orăştie - TELECOM Arad
Arbitri I. Rusu - N. Diculoiu, N. Dobrică (toţi Rîmnicu Vîlcea). **Obs.** C. Ene (Bucureşti)

ELECTRICA Timişoara - CUPRIROM Abrud
Arbitri Şt. Erdei - Fl. Pîrtea, C. Dansa (toţi Oradea). **Obs.** Gh. Croitoru (Drobeta Tr. Severin)

JIUL Petroşani - MUREŞUL Deva
Arbitri Şt. Ezaru - C. Cotora, Ad. Popescu (toţi Craiova). **Obs.** Fl. Dumitrescu (Bucureşti)

CS Vulcan - MINERUL Uricani
Arbitri C. Coca - Gh. Nicolae, N. Niţă (toţi Rîmnicu Vîlcea). **Obs.** L. Pantea (Bucureşti)

ACU Arad - CS Certej
Arbitri Al. Băjan (Videle) - V. Adam (Sighişoara), I. Podar (Tg. Mureş). **Obs.** S. Găman (Tg. Jiu)

WEST PETROM Arad - AURUL Brad
Arbitri H. Abrudan (Zimbor) - Gabriel Bîrjac, Gavril Bîrjac (ambii Zalău). **Obs.** D-tru Paraschiv (Drobeta Tr. Severin). **Stadion Petrom - Pecica**

CFR Teiuş - INTER Petrila 0-3

SERIA C7

PRECIZIA Săcele - BUDVAR Od. Secuiesc
Arbitri M. Panait (Bacău) - E. Ganea (Oneşti), S. Urzică (Bacău). **Obs.** M. Munteanu (Bucureşti)

NITRAMONIA Făgăraş - CHIMICA Tîrnăveni
Arbitri L. Petcu - I. Radu, P. Terteleac. **Obs.** M. Ionescu (toţi Bucureşti)

TORPEDO Zărneşti - AMSO Sibiu
Arbitri R. Achimescu - Fl. Purcăroiu, E. Pascu (toţi Ploieşti). **Obs.** I. Harabagiu (Bacău)

FC Predeal - VIROMET Victoria
Arbitri M. Martiş - D. Dumitriu, L. Sîrbu (toţi Focşani). **Obs.** C. Matache (Bucureşti)

GAZ METAN Tg. Mureş - ENERGIA Feldioara
Arbitri L. Borşan - Monica Rigo, R. Procopciuc (toţi Cluj). **Obs.** C. Manasă (Bacău)

AVÎNTUL Reghin - ROMRADIATOARE Braşov
Arbitri Al. Rojneai (Alba Iulia) - D. Domşa, I. Marina (ambii Aiud). **Obs.** D. Jiga (Bistriţa)

OLTUL Sf. Gheorghe - ASA Tg. Mureş
Arbitri S. Burtescu (Tîrgovişte) - M. Bunea (Moreni), C. Iugulescu (Tîrgovişte). **Obs.** V. Ioniţă (Bucureşti)

TEXTILA Cisnădie - UNIREA Ungheni 0-3

SERIA C8

UNIREA Dej - PETROM Marghita
Arbitri V. Păduraru (Gura Humorului) - S. Gheorghe, G.Boghean (ambii Suceava). **Obs.** L. Măiereanu (Braşov)

PLASTUNION Satulung - SOMEŞ GAZ Beclean
Arbitri C. Boneta (Oradea) - Gh. Balaj (Ştei), S. Bărcan (Oradea). **Obs.** Fl. Brumaru (Alba Iulia)

OAŞUL Negreşti - ARMĂTURA Zalău
Arbitri M. Drăgănescu - F. Mihai, B. Hîrlab (toţi Braşov). **Obs.** I. Puia (Oradea)

FRONTIERA Curtici - ARIEŞUL Turda
Arbitri L. Uihelyi (Lugoj) - A. Băleanu, G. Dan. **Obs.** Fl. Mierea (toţi Timişoara)

SOMEŞUL Satu Mare - TRICOTAJE Ineu
Arbitri G. Luca - C. Flanja (ambii Bistriţa), Fl. Hanca (Ocna Mureş). **Obs.** J. Czako (Tg. Mureş)

MINERUL Sărmăşag - CF Dej
Arbitri D. Haidiner (Hunedoara) - L. Capră (Simeria), S. Cioltăuş (Deva). **Obs.** G. Biro (Arad)

OLIMPIA Gherla - MARMAŢIA Sighet 3-0

VICTORIA Carei stă

DANEMARCA

Olsen ameninţă că îşi dă demisia!

Dintr-o dată, selecţionerul danez, învins miercuri de Bosnia la Copenhaga, acuză ziariştii care îl critică: "Dacă totul e greşit, ar trebui să căutaţi un alt antrenor"

Theodor Jumătate

Furtună în Danemarca. Tunete şi trăsnete. La doar o zi după eşecul cu Bosnia, selecţionerul Morten Olsen s-a transformat în procuror, acuzînd. Neaşteptat, violent. Nu jucătorii, ci ziariştii, "vinovaţi de o ambianţă tensionată". Cei care nu l-au lăsat să doarmă liniştit în urma unui 0-2 acasă, în faţa Bosniei. Într-o discuţie cu un jurnalist danez, antrenorul de 53 de ani a ameninţat presa şi nu numai. O reacţie stranie, neînţeleasă de nimeni.

"În acest moment, la prima înfrîngere acasă după patru ani, criticile sînt incorecte, nemeritate", a afirmat Olsen. "Dacă se consideră că totul a fost greşit, şi sistemul de joc ales de mine, şi, mai ales, munca mea la «naţională», atunci ar trebui să căutaţi un alt selecţioner". Avertisment pentru federaţie!

Enervat. A mai spus: "Sînt în fotbal de peste 30 de ani, însă o asemenea atmosferă isterică n-am mai văzut şi trăit niciodată în carieră. Un climat foarte rău pentru «naţională»".

Sfătosul. S-a întors la o posibilă demisie: "Nu vreau să se interpreteze nimic. Nu e o ameninţare. Totuşi, s-ar putea să nu fie foarte departe". Încă un "sfat": "Cei care mă critică să fie atenţi, dacă nu vor să fie înlocuit antrenorul". Şi finalul, în aceeaşi idee: "Nu vreau să se ajungă la o situaţie în care noi să fim asaltaţi din toate părţile. Atunci, voi pleca".

"Adună-te, Olsen!"

Ieri, cotidianul BT a comentat acid comportamentul lui Morten Olsen. Într-un editorial, şeful secţiei fotbal, Peter Bruchmann, l-a atacat pe selecţioner: "Dacă nu reuşeşti să accepţi criticile, atunci nu eşti construit pentru acest post. Nu te mai plînge ca un copil! Adună-te şi redă echipei încrederea!".

DUPĂ MECI

S-a contrazis la conferinţă

La conferinţa de presă organizată după întîlnirea cu Bosnia, Morten Olsen s-a autoflagelat: "E eşecul meu, îmi aparţine". S-a contrazis. Mai întîi, a afirmat că "nu am ales echipa ideală". Apoi s-a întrebat în faţa ziariştilor: "Ce am greşit? N-aş putea spune în această clipă, dar un antrenor e obligat să-şi motiveze elevii". A adăugat: "Şi jucătorii se vor uita în oglindă, întrebîndu-se ce ar fi trebuit să facă. Nu poţi pretinde tuturor să fie în maximum de formă de fiecare dată, însă e o lege nescrisă: adversarii să simtă fizic şi mental presiunea în Parken. Or, astăzi am fost mult prea departe de ei. Cuvîntul revanşă ne va rămîne în minte multă vreme". A doua zi a încheiat: "Orice sistem am fi folosit am fi pierdut cu Bosnia, pentru că mulţi jucători au fost sub randamentul normal, iar noi nu-i mai avem pe fraţii Laudrup să ne salveze! Fiecare fotbalist contează acum".

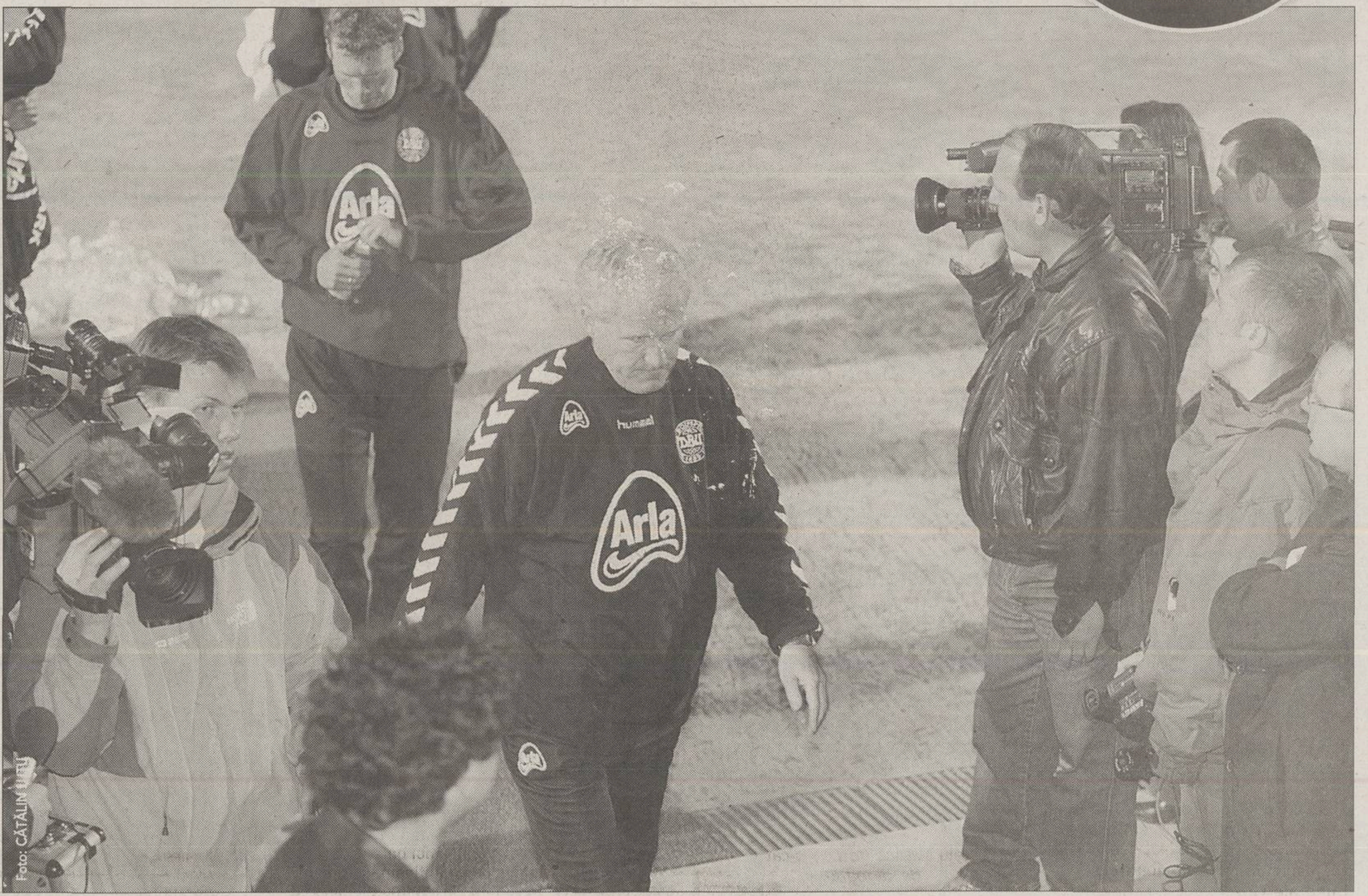
Foto: CĂTĂLIN [illegible]

SCUZE? Ziariştii, cameramanii, toţi îl supără pe selecţionerul danez. Să fie un motiv găsit de Morten Olsen pentru a părăsi "naţionala"?

SPECULAŢII

Scuză ca să plece

Tehnicianul vikingilor este cunoscut drept un tip care nu aruncă vorbe în vînt, dar se zvoneşte că Morten Olsen ar căuta o scuză pentru a părăsi corabia. Se ştie că mai multe cluburi şi alte federaţii îl curtează de ceva vreme. Ultima ofertă chiar de la gruparea lui Dorinel Munteanu, VfL Wolfsburg. I s-a propus un salariu anual de 1,4 milioane de euro, mult mai mare decît cel primit ca selecţioner. O propunere refuzată cu greu. Această variantă, potrivit căreia ar încerca să plece, a fost confirmată şi de o altă declaraţie recentă: "Mi-e dor de o echipă de club, unde să mă întîlnesc zilnic cu jucătorii". Contactat de BT, Jim Stjerne Hansen, secretar general în forul danez, a afirmat: "Avem contract cu el pînă în 2006, nu ne facem griji. Nu am vorbit şi nici nu intenţionez să discut cu Olsen. Va rămîne".

O reacţie stranie

Olsen nu a mai avut o asemenea răbufnire în cei aproape trei ani de domnie, iar ziariştii danezi nu înţeleg de ce selecţionerul a reacţionat astfel. "Nimeni nu i-a pus la îndoială valoarea şi faptul că a revitalizat «naţionala»", a comentat un jurnalist din Copenhaga. "S-au redat declaraţiile lui, iar criticile au fost strict pe acest meci". Inclusiv analiza negativă, în care i s-a reproşat lui Olsen că a apelat la un mijlocaş ofensiv, Claus Jensen, în locul unui al doilea "închizător", Wieghorst, pentru acoperirea golului lăsat de accidentarea lui Poulsen. Dar totul a urmat propriei afirmaţii: "N-am găsit formula perfectă".

MODELUL

Şi Piontek a învinuit presa

Ar exista şi un model din care Olsen s-ar putea inspira: Sepp Piontek. Antrenorul german, acum în vîrstă de 63 de ani, era de aproape 11 ani selecţioner al Danemarcei în 1990. Semifinalist la Euro '84, considerat un om extrem de important în acea decadă, Piontek a ratat însă calificarea la Mondialul din 1990, eliminat chiar de România. Criticat de presa scandinavă, acesta a renunţat la "naţională". Motivul: "Plec din cauza presei", care dezvăluise problemele lui Piontek cu fiscul danez.

NORVEGIA

Vrea să se retragă

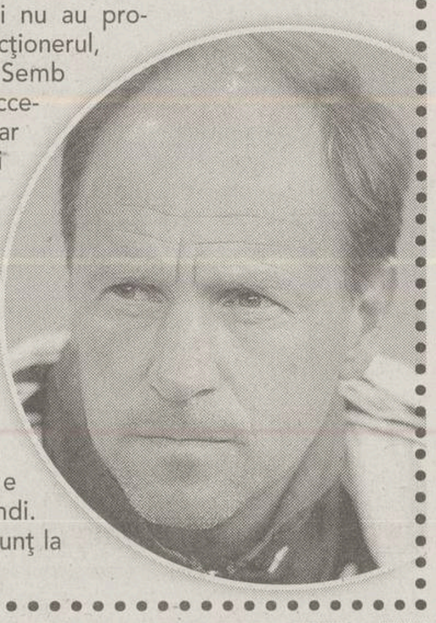

Ceilalţi vikingi nu au probleme cu selecţionerul, Nils Johan Semb (foto) e fericit după succesul din Luxemburg. Dar nu toţi internaţionalii sînt mulţumiţi. Claus Lundekvam, cel care a oprit mingea cu mîna în careu la Bucureşti fără să fie penalizat cu penalty, e supărat că n-a jucat ultimul meci: "Sînt foarte dezamăgit. Aştept o explicaţie. Să fiu lăsat în afara echipei e enervant. Mă voi gîndi. S-ar putea chiar să renunţ la «naţională»".

ANGLIA

"Vor fi omorîţi la Istanbul"

Internaţionalul turc Tugay a declarat că "Beckham şi Ferdinand vor suferi cumplit. Nici nu-şi închipuie ce lucruri oribile li se vor întîmpla"

Theodor Jumătate

Conflictul anglo-turc nu s-a încheiat. Spahiii lui Senol Guneş nu s-au predat. Învinşi la Sunderland, ei vor răzbunare în retur. Nu doar pe teren. Mijlocaşul Tugay, care joacă în Premier League, la Blackburn, are cîteva ţinte preferate: "Beckham şi Ferdinand vor fi omorîţi la Istanbul. Nici nu-şi închipuie ce lucruri oribile li se vor întîmpla. Vor suferi cumplit". Cotidianul "Vatan" i-a mai smuls cîteva cuvinte: "Englezii nu au încotro, trebuie să vină în Turcia. Vor vedea cît de ostilă va fi atmosfera. Acel meci va rămîne în istorie".

Acelaşi Tugay, căruia i s-au alăturat căpitanul Bulent Korkmaz şi Alpay, s-au bătut la sfîrşitul partidei de miercuri chiar în tunelul ce duce la vestiare. Inamici au fost Ferdinand, Beckham şi Gary Neville, dar şi antrenorul de portari Ray Clemence. Un suporter englez, care a păcălit forţele de ordine, a fost şi el implicat în incident.

Un internaţional insular a declarat speriat: "Păreau ieşiţi din minţi. Ne-au ameninţat că ne vor lua gîtul la Istanbul". Alarmă generală.

Gulliver - Allsport

LA CUŢITE. Beckham e în centrul conflictului. Emre Belezoglu (2) îi cere şi el socoteală. Ceilalţi jucători se reped spre ei

Sărutul căpitanului

Provocat în permanenţă de internaţionalii turci, care îi pregătiseră un tratament special, David Beckham nu a reuşit să se controleze de fiecare dată. Camerele TV l-au surprins transmiţîndu-le adversarilor un mesaj elocvent *(foto)*. Căpitanul "naţionalei", 27 de ani, a explicat zîmbind: "Cîţiva jucători turci au explodat după golul al doilea. Unul dintre ei a făcut o remarcă la sexualitatea mea: I-am trimis un sărut". Acel jucător era Umit Davala, mijlocaşul lui Galatasaray.

Nu pe "Ali Sami Yen"

Britanicii s-au temut de "Ali Sami Yen", dar meciul Turcia - Anglia nu se va mai disputa pe stadionul lui Galatasaray. Forul turc a schimbat arena, jocul urmînd să se desfăşoare pe "Sukru Saracoglu", cu o capacitate mai mare, de 50.000 de locuri. Rio Ferdinand nu se teme: "Ştim ce ne aşteaptă la Istanbul şi sîntem gata să înfruntăm pericolul". Aceasta va fi ultima partidă a grupei, programată în 11 octombrie pe arena lui Fenerbahce. Unde nu vor ajunge probabil fanii insulari. Federaţia de la Londra se gîndeşte să evite astfel eventualele lupte de stradă.

INFO

- **BEŞIKTAŞ / DANIEL PANCU** este încîntat de colaborarea cu Mircea Lucescu. "Nici unul dintre antrenorii cu care am lucrat pînă acum nu cunoaşte fotbalul atît de bine precum Lucescu", a spus atacantul "vulturilor" într-un interviu acordat cotidianului "Star". Satisfacţia ex-rapidistului, adus la Beşiktaş vara trecută chiar de tehnicianul român, e atît de mare încît nu are nici un dubiu: "Lucescu este cel mai bun antrenor din lume". Despre club, Pancu a zis: "Vreau să joc cîţi mai mulţi ani la Beşiktaş. Ar fi o imensă onoare pentru mine să devin căpitanul echipei. Astfel s-ar împlini unul dintre cele mai mari visuri ale mele".
- **LIGA CAMPIONILOR / DEŞI** întrecerea se găseşte abia în pragul "sferturilor", pregătirile pentru finala din 28 mai au început deja. Un episod notabil s-a consumat joi seară, cînd trofeul întrecerii a fost dus de la Madrid, Real fiind deţinătoarea titlului, la Manchester, pe "Old Trafford" fiind prevăzut ultimul act. Principalul emisar al clubului spaniol a fost legendarul Alfredo Di Stefano, în vreme ce gazdele l-au avut în prim-plan pe Bobby Charlton, fosta mare vedetă a lui United. După ceremonia înmînării trofeului, acesta a fost expus la Muzeul de Ştiinţă şi Industrie din Manchester.

GERMANIA

Kahn la "testul idioţilor"

Sociologul Automobil Clubului German a cerut ca portarul lui Bayern, surprins de radar de trei ori în aceeaşi zi, să fie supus unui consult psihiatric

Reuter

"MEDIC" ŞI "PACIENT". Singurul care-l mai poate "controla" în ultima vreme pe Oliver Kahn (în prim-plan) este antrenorul Ottmar Hitzfeld

Aurelian Botezatu

Pe dreptunghiul verde, Oliver Kahn a lăsat deseori impresia unuia nu tocmai zdravăn la cap. Dar ieşirile nervoase i-au fost întotdeauna iertate. "Portarii stau 90 de minute sub tensiune. De aceea au o doză de nebunie în plus faţă de jucătorii de cîmp", susţine Sepp Maier, fost goalkeeper al reprezentativei Germaniei. Numai că, de la o vreme, "Olli" a luat-o razna şi în afara gazonului.

De trei ori într-o zi. Portarul lui Bayern a devenit, săptămîna trecută, clientul poliţiei rutiere. Dar cum! Într-o singură zi, marţi, a fost surprins de radar în trei rînduri. Mai întîi pe o autostradă din Austria, apoi în Germania. De două ori! Suspendarea carnetului pe o perioadă între două şi şase luni, plus o amendă de 2.000 de euro sînt sigure. Asta-i însă nimica toată pe lîngă ce l-ar mai putea aştepta.

La psihiatru? Alfred Fuhr, sociologul Automobil Clubului German (AvD), consideră că "Olli" pune în pericol siguranţa traficului. "Kahn a pierdut simţul realităţii. Un om cu judecata limpede nu poate goni în asemenea hal", susţine Fuhr, care a cerut trimiterea internaţionalului german la "testul idioţilor". Sau, altfel spus, la psihiatru.

Decide poliţia

Conform paragrafelor 2 şi 4 din legea germană privind siguranţa în trafic, organele de poliţie pot ordona examinarea unui şofer pentru a determina dacă este apt, din punct de vedere medical, să stea la volan. Iar Oliver Kahn, cu trei depăşiri ale vitezei legale pe autostradă în aceeaşi zi, îndeplineşte toate condiţiile pentru a fi supus "testului idioţilor". Dacă-l pică, pierde definitiv dreptul de a şofa!

Urmărit peste tot

După episodul cu radarul, Oliver Kahn a ajuns să fie urmărit pas cu pas. Sîmbăta trecută, abia ce-şi parcase bolidul, un Ferrari, şi s-a trezit luat pe sus de agenţii de circulaţie. Atenţionaţi de cineva că s-ar fi urcat băut la volan, aceştia l-au scos pe portarul lui Bayern din barul unde intrase şi i-au pus fiola. Rezultatul? Kahn nu se afla sub influenţa alcoolului.

SPORT LA TV

SÎMBĂTĂ

11:00	Prima TV DIRECT	FOTBAL / Divizia B, etapa a 19-a: Midia Năvodari - Inter Gaz
12:30	TVR 2 DIRECT	TENIS DE MASĂ / Campionatul European, semifinale - individual feminin
15:00	TVR 2 DIRECT	TENIS DE MASĂ / Campionatul European, finale - individual feminin şi dublu masculin
16:30	B1TV DIRECT	FOTBAL / Germania, Bundesliga: Hannover - Bayern Munchen
17:00	TV România 1 DIRECT	FOTBAL / Divizia A, etapa a 20-a: FC Argeş - Dinamo
21:30	B1TV DIRECT	FOTBAL / Italia, Serie A: Parma - Milan

DUMINICĂ

12:00	TVR 2 DIRECT	TENIS DE MASĂ / Campionatul European, semifinale - dublu feminin
15:00	TVR 2 DIRECT	TENIS DE MASĂ / Campionatul European, finale - simplu masculin şi dublu feminin
16:00	B1TV DIRECT	FOTBAL / Italia, Serie A: Lazio - Como
17:00	TV România 1 DIRECT	FOTBAL / Divizia A, etapa a 20-a: Steaua - Astra
20:00	TV România 1 DIRECT	FORMULA 1 / Marele Premiu al Braziliei
21:00	ProTV DIRECT	FOTBAL / Divizia A, etapa a 20-a: Rapid - U Craiova
21:30	B1TV DIRECT	FOTBAL / Italia, Serie A: Inter - Roma
22:50	TV România 1 DIRECT	Minutul 91
21:30	ProTV DIRECT	Procesul Etapei

ATLETISM

Şedinţă ca pe vremuri

Hotelul "Turist" din Capitală a găzduit ieri Adunarea Generală a Federaţiei Române de Atletism, cea mai importantă dintre problemele dezbătute constituind-o "atitudinea ostilă" a presei şi a cîtorva foşti mari atleţi care au criticat FRA în urma concursului trucat din 1-2 martie. "Toată tevatura din presă i-a afectat pe sportivii noştri la Mondialele de la Birmingham, unde nu au reuşit să se concentreze", "Maricica Puică a uitat cît a ajutat-o federaţia, acum loveşte", "Lia Manoliu s-ar răsuci în mormînt dacă ar vedea de cîtă nerecunoştinţă dau dovadă unii", au rostit reprezentanţii din teritoriu. La sfîrşit, ei au mulţumit în cor federaţiei pentru condiţiile de pregătire şi au votat în unanimitate atunci cînd li s-a cerut să aprobe vreo dare de seamă.

BASCHET

Derby în Bucureşti

Azi, de la orele 12:00, la sala din şoseaua Ştefan cel Mare are loc derbyul campionatului masculin, dintre Dinamo Erbaşu şi Rompetrol, ocupantele locurilor 1 şi 2 în clasament. În tur, "cîinii roşii" i-au depăşit în deplasare pe petrolişti cu 93-90, graţie unui coş de 3 puncte înscris pe final de sîrbul Miljan Marjanovici. Acesta a devenit joi pentru a doua oară tătic, soţia sa, Katerina, născînd un băieţel. Cuplul mai are o fetiţă de 6 ani, Sara. Dinamo nu a înregistrat decît o înfrîngere în acest sezon, în deplasare, la West Petrom Arad. În pauza meciului de azi, secretarul general al FRB, Radu Drăgănescu, îi va premia pe foştii jucători Costel Cernat şi Dan Niculescu pentru activitatea deosebită în scopul dezvoltării baschetului românesc. **(Oana Duşmănescu)**

MONDEN

Nu se ştie dacă Raluca Sandu va mai prezenta "La Strada"

Raluca Sandu **(foto)**, jucătoare de tenis şi vedetă a postului B1TV, s-a întors joi în ţară, după două luni petrecute în Statele Unite. De la plecarea sa, emisiunea "La Strada" a fost prezentată de Gina Ivaşcu. "Nu puteam să înregistrez decît maximum pentru zece zile, aşa că a fost mai bine să-mi ţină cineva locul", a spus Raluca. Se pare însă că ea nu va mai continua să apară în "La Strada" şi va fi moderatoarea unei emisiuni de sport săptămînale, la acelaşi post de televiziune, care este posibil să se numească "LifeSport". Totul este însă în fază de proiect. **(Floriana Iacob)**

INFO

HANDBAL / LIGA NAŢIONALĂ feminină programează azi, în etapa a 17-a, următoarele întîlniri: CS Tomis Constanţa-CSU Ursus Cluj, CS Silcotub Zalău-CS Rulmentul Braşov, CSU Remin Deva-CSM Sebeş, Astral Poşta Cîlnău-CS Oltchim Rm. Vîlcea. Au fost amînate jocurile: CSM Sibiu-Rapid CFR Bucureşti şi Oţelul Galaţi-Selmont Baia Mare. **(Petre G. Nicolae)**

HANDBAL / CONDUCEREA echipei "U" Ursus a început discuţiile cu jucătoarele care vor încheia contractele în această vară: Grecu, Sârbu, Ariton, Novac, Cupcea. Negocieri s-ar putea purta şi cu Urcan, căreia îi va expira angajamentul doar în 2004, dar ar putea părăsi echipa în cazul unei oferte din străinătate. "Sponsorii sînt dispuşi să continue performanţa, dar trebuie să ştim şi noi pe cine ne bazăm. Ne dorim o clasare pe un loc de cupă europeană, dar, indiferent de răspunsul lor, ne mai trebuie un portar şi un inter dreapta", a spus antrenorul Liviu Jurcă. **(Adina Oşan)**

HANDBAL / CARMEN Amariei şi Anamaria Ştecz au fost din nou cele mai bune jucătoare ale echipei ESBF Besancon, în partida cu Lyon, scor 33-18. Amariei a fost principala marcatoare, cu 8 reuşite, iar Ştecz cea de-a doua, cu 6. ESBF a jucat în devans meciul din etapa a 18-a, pentru că mîine evoluează acasă, în semifinala Cupei Cupelor, cu Gyor (Ungaria). "Vom face totul pentru a tranşa meciul încă din tur. Obiectivul nostru este Cupa Cupelor şi sperăm s-o cîştigăm", au spus cele două românce. **(Adina Oşan)**

BASCHET / DUPĂ ce a părăsit campioana feminină Livas Tîrgovişte, antrenorul Dragan Petricevici a revenit la Arad, unde doreşte să se ocupe doar de şcoala privată Bombers. "Nu sînt mercenar, nu pot accepta vreun contract doar pînă la finalul sezonului, indiferent de ofertă. Aş face acest lucru, dacă oferta ar include şi sezonul următor", a spus tehnicianul bosniac. **(Adina Oşan)**

BASCHET / FOSTUL component al "naţionalei" noastre, Toni Alexe, a fost unul dintre eroii meciului din ultima etapă a campionatului maghiar, cîştigat de echipa sa, Falco KC Szombathely în faţa ocupantei locului patru, Atomeromu SE, 103-98. Alexe a marcat 20 de puncte (4x3), fiind depăşit de Kalman, cu 35. Cu o etapă înaintea intrării în play-off, Falco ocupă locul opt, după ce în sezonul trecut a cucerit medaliile de bronz. **(Adina Oşan)**

BASCHET / CSU ASESOFT Ploieşti a trecut ieri, în devans, de CST Saifcar Alexandria, cu 100-66. Programul etapei a 25-a a Diviziei A masculine, azi: West Petrom Arad-BCM Piteşti; Dinamo Erbaşu-Rompetrol (sala Dinamo, orele 12:00); Rapid Isover-CSU Sibiu (sala Rapid, orele 12:30); Mureşul Tg. Mureş-Petrom Elba Timişoara; Politehnica Iaşi-Romradiatoare Braşov. **(Anastase Vlăsceanu, Ploieşti)**

BASCHET / PROGRAMUL primei etape a turului 1 al playoff-ului Diviziei A feminine, azi: Romcan Tiger Dej-"U" ACSA Cluj; CET Govora-Rapid CFR. Mîine va avea loc partida BC ICIM Arad-Sportul Studenţesc Omnilogic. Marţi şi miercuri, la Tîrgovişte, se vor disputa primele două meciuri ale întîlnirii Olimpia-Livas Petrom. Primul tur al playoff-ului se joacă după sistemul cel mai bun din trei meciuri.

VOLEI / AZI, în play-off-ul masculin pentru locurile 5-6, se întîlnesc de la ora 12:00, în sala Regimentului de Gardă, Steaua Bucureşti şi Tractorul Braşov. La feminin, tot pentru locul 5 se vor lupta CSM Ploieşti şi CSU Galaţi. În play-off-ul locurilor 7-8, de la ora 10:00, vor juca în sala Dinamo din Capitală formaţiile Dinamo Bucureşti şi Penicilina Iaşi. **(Petre G, Nicoale)**

RUGBY / ETAPA a 10-a, prima din retur are programate astăzi, de la ora 10:00, următoarele întîlniri: "U" Remin Baia Mare-Poli Agro Iaşi, "U" Cluj-Callatis Mangalia, Rulmentul Bîrlad-CS Farul Constanţa, Dinamo Drupo Bucureşti-CSM Suceava (pe terenul Tei) şi CSA Steaua Bucureşti-CSU Ştiinţa Gerom Petroşani (pe terenul din Ghencea). **(Petre G. Nicolae)**

RUGBY / ÎN paralel cu pregătirile pentru retur, care debutează astăzi, jucătorii de la "U" Remin Baia au participat şi la întreţinerea stadionului. Astfel, rugbiştii au vopsit gardul împrejmuitor al terenului şi au refăcut tribuna, în care vor putea sta cel puţin 500 de spectatori. Echipa băimăreană a primit 1,3 miliarde de lei de la Consiliul Judeţean. Terenul a fost reînsămînţat şi au fost aduse două bănci de rezervă, din policarbon. **(Ioan Petruşan, Baia Mare)**

BOX / LENNOX LEWIS a primit din partea responsabililor WBC un ultimatum în care i se cerea să decidă pînă pe 15 iunie dacă este dispus să boxeze sau nu cu americanul Mike Tyson. Potrivit contractului semnat înaintea meciului ce a avut loc între cei doi pugilişti pe 8 iunie, la Memphis, Lewis trebuie să-i acorde revanşa lui Tyson. Dacă Lewis nu va lua nici o decizie în acest sens, britanicul va avea la dispoziţie 30 de zile pentru a negocia o luptă obligatorie cu ucraineanul Vitali Klitschko.

CICLISM / CASCA DE PROTECŢIE va fi obligatorie începînd cu Turul Italiei, competiţie care începe în luna mai. Decizia a fost luată ieri de oficialii Uniunii Internaţionale a Cicliştilor, preşedintele acestui for, Hein Verbruggen declarînd că măsura vine şi ca urmare a accidentului mortal suferit în martie de kazahul Andrei Kirilev.

Acest număr a fost tipărit în 86.200 exemplare

Tirajul ProSport este certificat de BRAT

Analiza BRAT a fost realizată de Deloitte & Touche Romania SRL

BIROUL ROMÂN DE AUDIT AL TIRAJELOR

TENIS DE MASĂ / CAMPIONATE EUROPENE

Un singur vîrf de lance

Mihaela Şteff şi Adriana Năstase au părăsit competiţia din Italia din faza "optimilor". Numai Otilia Bădescu, care a luat bronz şi la dublu mixt, joacă azi semifinalele la individual

Oana Duşmănescu

România şi-a mai trecut în cont ieri o medalie de la Europenele de la Courmayeur. După locul 3 obţinut pe echipe, Otilia Bădescu şi partenerul ei de la dublu mixt, polonezul Blaszczyk, au pierdut în semifinale, dar şi-au asigurat bronzul. Fetele care cîştigau anul trecut titlul continental pe echipe, Năstase şi Şteff (acum favorită numărul 2), au lăsat garda jos în optimile de finală ale întrecerii individuale, fiind eliminate. "Au jucat destul de prost. Nu ştiu ce e cu ele, se plîng că nu s-au acomodat cu sala, dar toată lumea evoluează în aceleaşi condiţii. Nu au nici o problemă de sănătate, dar nici dorinţă de a lupta", a declarat Cristian Romanescu, preşedintele FRTM. Bădescu, cap de serie numărul 6, a sărit în "sferturi" după ce a învins-o pe bielorusa Viktoria Pavlovici.

În sferturile de finală, desfăşurate tot ieri, Otilia a dat piept cu nemţoaica Laura Stumper, căreia i-a luat primele trei seturi, pierzîndu-le pe următoarele trei. În ultimul act al meciului, experienţa româncei s-a arătat şi Bădescu a obţinut biletul către semifinalele care se dispută azi. Singura noastră reprezentantă, care mai are astfel, automat, o medalie de bronz, se va bate cu învingătoarea dintre Silvija Erdelji şi Nicole Struse.

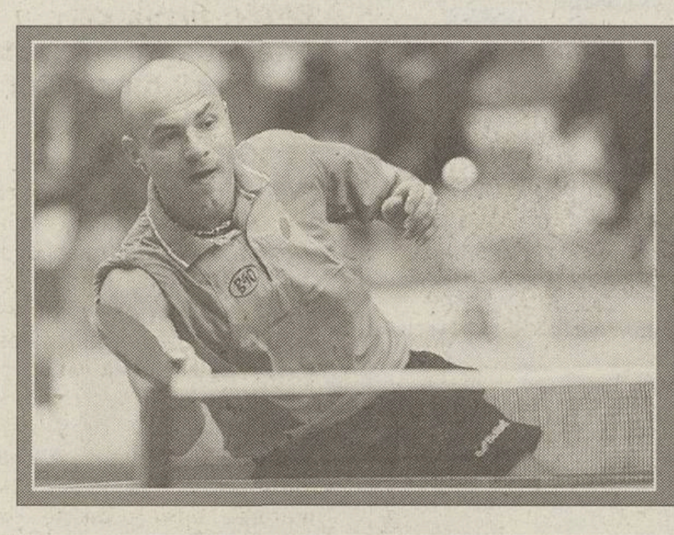

Băieţii urcă la dublu

La masculin, lucrurile au mers însă nesperat de bine. Jucătorii români au rămas în competiţie numai la dublu, unde Adrian Crişan şi Vasile Florea au trecut de celebrii fraţi belgieni Saive. Cealaltă pereche, Constantin Cioti-Andrei Filimon *(foto)*, i-a depăşit tot în turul 3 pe alţi favoriţi, croaţii Primorac şi Tosici. La dublu feminin, Mihaela Şteff a rămas în competiţie alături de croata Tamara Boros, iar azi campioanele de anul trecut, de la Zagreb, vor disputa sferturile de finală.

REZULTATE

Feminin, optimi de finală: Otilia Bădescu (Rom)-Viktoria Pavlovici (Blr) 4-1 (11-7, 8-11, 11-7, 14-12, 11-2); Silvija Erdelji (Ser)-Adriana Năstase (Rom) 4-1 (11-9, 12-10, 11-5, 9-11, 11-7); Nikoleta Stefanova (Ita)-Mihaela Şteff (Rom) 4-1 (11-8, 18-16, 11-7, 11-13, 11-8); **sferturi de finală:** Otilia Bădescu-Laura Strumper (Ger) 4-3 (12-10, 11-9, 11-8, 6-11, 9-11, 8-11, 11-9); **dublu mixt, semifinale:** C Weixing/V. Pavlovich (Aut/Blr)-L. Blaszczyk/O. Bădescu (Pol/Rom) 4-1 (7-11, 11-4, 11-7, 11-8, 11-4); **dublu masculin, turul 3:** C-tin Cioti/Andrei Filimon (Rom)-Z. Primorac/R. Tosici (Cro) 3-2 (8-11; 11-4; 11-7;5-11; 11-8); Adrian Crişan/Vasile Florea (Rom)-J. Saive/P.Saive (Bel) 3-2 (12-10; 11-5; 10-12; 7-11; 11-8).

TELEVIZĂRI

TVR 2 12:30 . . . . .semifinale feminin
transmisiune directă

TVR 2 17:00 . . . . . . .finale individual feminin şi dublu masculin
transmisiune directă

Foto: CĂTĂLIN LUŢU

***TOT EA!* La 32 de ani, Otilia Bădescu speră la aurul continental. Mai ales că jucătoarea numărul 1 a Europei, croata Tamara Boros, a fost eliminată din "optimi"**

HANDBAL / SEMIFINALA CHALLENGE CUP

NATA Gdansk (Polonia) - Selmont Baia Mare

Ultima şansă în cupe

Selmont Baia Mare va juca astăzi, de la ora 18:00, meciul tur al semifinalei cu NATA Gdansk. Adversarele au eliminat în "sferturi" o altă echipă ardeleană, "U" Ursus Cluj

Foto: LUCIAN MUNTEAN

***ÎNCĂ O ŞEDINŢĂ.* Ieri, înaintea plecării spre Polonia, antrenorul Ioan Gherhard a mai avut o discuţie cu elevele sale**

Adina Oşan
Ioan Petruşan
(Baia Mare)

Selmont Baia Mare a rămas singura echipă românească angrenată în cupele europene. Astăzi, de la ora 18:00, în deplasare, la NATA Gdansk, băimărencele vor încerca să obţină un rezultat bun în partida tur a semifinalei Challenge Cup. Returul, programat peste o săptămînă, la Baia Mare, ar putea aduce ardelencelor, în premieră, calificarea într-o finală de cupă europeană. Dar pînă atunci, elevele lui Ioan Gherhard trebuie să dea piept, astăzi, cu incomoda formaţie poloneză. "Au tehnică bună, circulaţie rapidă a mingii şi nu fac atîtea greşeli individuale cum se văd în handbalul românesc. Totuşi, mi s-au părut mai lente la repliere şi e şansa noastră să le prindem pe contraatac. Dacă e să pierdem, măcar să fie la o diferenţă de sub patru goluri, pe care s-o putem remonta în retur", a sintetizat antrenorul Gherhard.

"Reprezintă România". Delegaţia băimăreană a plecat ieri dimineaţă spre Budapesta, cu autocarul, de unde va continua călătoria cu avionul spre Varşovia, şi apoi spre Gdansk. În această dimineaţă, fetele au programat un antrenament de acomodare, urmat de odihnă şi o şedinţă tehnică. "Evoluţia slabă din meciul cu Oltchim a fost uitată. Îmi place să cred că fetele sînt conectate doar la semifinală şi ştiu că reprezintă nu doar Baia Mare, ci întreaga ţară", a spus directorul sportiv al Selmontului, Daniel Kotecz. Partida va fi arbitrată de cuplul lituanian Gedvilas-Malasinkas. În cealaltă semifinală, meciul tur are loc duminică, între Borussia Dortmund şi DJK Trier.

Relaţie bună centru-interi

În partidele din sferturile de finală ale competiţiei, NATA Gdansk a eliminat "U" Ursus Cluj. Polonezele şi-au surprins adversarele prin circulaţia bună a mingii între centrul Agnieszka Truszynska şi interii Karolina Kudlacz şi Daria Boltromiuk, cele două marcînd cu uşurinţă de la peste 9 metri. De asemenea, angajările la pivotul Beata Orzeszka au făcut viaţă grea clujencelor, care au fost prinse pe picior greşit de atacurile rapide ale adversarelor şi au cedat în dubla manşă.

PARCURSUL ECHIPELOR ÎN CHALLENGE CUP

Ambele formaţii care îşi dispută astăzi turul semifinalei au intrat în competiţie în turul trei. Selmont a eliminat, atuncii, Initia HC Hasselt din Belgia (53-34, scor general), în "optimi" a trecut de austriecele de la U Flaga Korneuburg (61-38), iar în "sferturi" a învins SA Merignac, din Franţa (59-53). De remarcat faptul că băimărencele au jucat, în turul trei şi în "optimi", ambele partide în deplasare, din cauza problemelor financiare. De cealaltă parte, NATA Gdansk a trecut în turul trei de HIFK Comets Helsinki (Finlanda), în "optimi" de TSV St. Gall (Elveţia), iar în sferturi de "U" Ursus Cluj.

BOX

Foto: CĂTĂLIN LUŢU

***TOTUL E OK.* Adrian Diaconu a trecut cu bine peste cîntarul oficial de ieri, neavînd probleme cu greutatea**

Altul la rînd?

Pugilistul român Adrian Diaconu va disputa în această seară, la Leipzig, al 11-lea său meci din cariera de profesionist, adversar fiindu-i camerunezul Janvier Isidore

Marian Ursescu

Pînă acum nu a cunoscut gustul amar al înfrîngerii în cele zece partide de la profesionism. Adversarii nu i-au rezistat, cinci dintre întîlniri încheindu-se prin knock-out-uri. "Vreau ca la anul să mă bat pentru unul dintre titlurile mondiale la categoria mea, 79,500 kilograme. Dacă vreau însă acest lucru sînt condamnat să înving în toate meciurile de pînă atunci", spune Adrian Diaconu (25 de ani), cel cunoscut sub denumirea de "The Shark" (Rechinul).

Ploieşteanul va urca mîine seară în ring cu camerunezul Janvier Isidore, un boxer de 34 de ani, care nu are o carieră impresionantă: 10 victorii, un egal şi 11 înfrîngeri. "E un pugilist periculos, extrem de versat. A luptat cu toţi marii campioni şi a învăţat multe. Nu este «carne de tun»", crede românul. Diaconu se pregăteşte, ca şi Leonard Doroftei, în Canada, la clubul Interbox, şi a ajuns la Leipzig, urbea germană care găzduieşte gala, încă de joia trecută, pentru a se acomoda cu diferenţa de fus orar. "Este pregătit din toate punctele de vedere. Sînt sigur că-i va călca pe urme lui Dorin", a declarat Yvon Michel, managerul clubului de la Montreal. "Încerc să-l fac KO, dar cel mai important e să cîştig", a încheiat "Rechinul".

Meciuri pe bandă rulantă

După disputa de azi, Adrian Diaconu mai are programate încă două partide în perioada imediat următoare. Pe 2 mai, la Granby, lîngă Montreal, românul va boxa cu un pugilist nedesemnat încă, iar pe 17 mai, la Pittsburgh, în aceeaşi gală în care Leonard Doroftei va lupta pentru unificarea centurilor WBA şi IBF, el va susţine o altă partidă.

CULISE

De la Ferrari la Mercedes?

Sauber ar putea primi în 2004 motoarele folosite și de McLaren, la un preț mult mai mic decît plătește acum pe propulsoarele fabricate la Maranello

Guliver - Allsport

Adrian Georgescu

Sauber ar putea folosi motoare Mercedes începînd de anul viitor, discuțiile dintre cele două părți fiind în desfășurare. Știrea, publicată de "Auto, Motor und Sport", nu este chiar surprinzătoare, avînd în vedere că teamul elvețian a mai avut propulsoare Mercedes în sezonul 1994. Interesant este că Sauber folosește în prezent *propulsoare Ferrari, pe care le cumpără* la aproximativ 30 de milioane de euro pe sezon, în care intră și asistența specializată a italienilor. Suma ar putea chiar să crească, deoarece în 2004 Ferrari și Sauber ar folosi același motor, nu cum se întîmplă acum, cînd echipa elvețiană beneficiază de o generație mai veche. Explicația a furnizat-o Ross Brawn, directorul tehnic de la Ferrari: "Întrucît noile reglementări *cer ca propulsoarele folosite în* calificări să fie aceleași cu cele din cursă, Sauber, dacă își va prelungi contractul cu noi, va dispune de aceleași motoare pe care le au montate monoposturile Ferrari". Prețul motoarelor Mercedes ar fi de numai 10 milioane euro, *însă fără asistență.*

Înțelegerea dintre Sauber și Mercedes ar aduce lumină și asupra unui episod, ciudat la vremea sa. În 2002, Raikkonen a trecut de la micuța formație elvețiană la McLaren aproape pe gratis, deși mai avea încă trei ani de contract cu Sauber. S-a spus că un punct din negocieri a fost primirea propulsoarelor Mercedes la preț mic, la expirarea înțelegerii cu Ferrari, care *se va petrece la finele acestui sezon.*

Dacă tîrgul cu Sauber se va concretiza, McLaren ar obține *astfel informații prețioase* legate de tehnologia și sistemul de lucru ale rivalilor de la Ferrari.

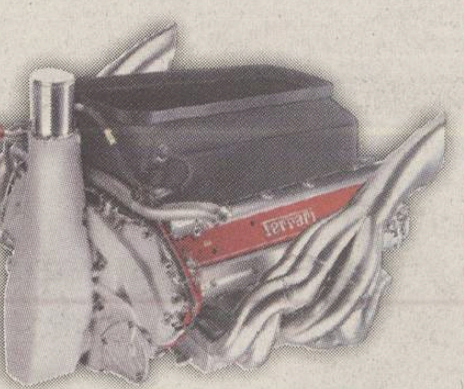

TENSIUNI

UMĂR LA UMĂR SAU COT LA COT? *Clinciurile pe pistă dintre piloții Williams sînt urmate de cele dintre echipă și motorist*

Guliver - Allsport

Cel mai puternic motor al discordiei

BMW, firma care a strîns cei mai mulți cai-putere sub caroseria unei mașini din Marele Circ, vrea să divorțeze de Williams. Bavarezii țin cu Ralf Schumacher, cei de la Williams cu Montoya

Adrian Georgescu

Încă nu s-a încheiat nici un nou contract între Williams și BMW pentru sezonul 2005. Săptămîna trecută a avut loc *o nouă rundă de negocieri* în Germania, dar ea nu s-a lăsat cu semnături, ci cu uși trîntite la plecare. Pentru o echipă de nivel înalt este tîrziu, întrucît un acord între părți are ca urmare demararea unor proiecte de dezvoltare pe termen lung. Spre exemplu, primele schițe pentru motorul ce va fi folosit în 2005 se fac acum. Ce se întîmplă?

Plecarea bruscă a lui Gerhard Berger - care inițial anunțase că se va retrage la capătul sezonului, dar a făcut-o după cursa din Australia - a lăsat cele două părți fără o punte de legătură. Director al departamentului de motorsport de la BMW, dar și fost pilot de F1, Berger era una dintre cele mai potrivite persoane pentru postul său din Marele Circ. Zvonurile conform cărora a fost angajat de Volkswagen pentru a crea un team de Formula 1 capătă tot mai mult contur.

Probleme interne

În spatele său au rămas multe fisuri. Piloții nu se înțeleg între ei, nevestele lor cu atît mai puțin, Ralf Schumacher nu dă randament pe pistă. Frank Williams și Patrick Head îl sprijină pe Montoya și i-au trimis o scrisoare lui Ralf Schumacher, în care îi cer să se pună pe treabă, altfel va pleca. Ceea ce nu a *fost pe placul celor de la* BMW, care au nevoie de un pilot german pentru a-și mări vînzările în țara lor.

Dorința mai veche a patronilor Williams de a vinde o parte din acțiuni către BMW s-a izbit de refuzul companiei care execută cel mai puternic motor din F1. Or, aceasta dorește o implicare pe termen lung în F1. Dacă nu alături de Williams, atunci de cine? Există zvonul că ar putea cumpăra teamul BAR de la proprietarul British American Tobacco, care oricum va dispărea ca sponsor din 2005. Împotriva acestui lucru se află însă un fapt simplu: ambele părți ar pierde. BAT nu și-ar recupera investiția de a*proape 200 milioane de euro,* iar BMW ar trebui să bage peste 100 milioane de euro în echipă. În plus, combinația Williams-Honda e greu de făcut.

Fiecare pe drumul său?

Mai rămîne posibilitatea ca BMW să își facă propria *mașină, idee la fel de costisi*toare, dar care asigură independență și posibilitatea gîndirii unor strategii pe termen lung. Ferrari face asta dintotdeauna, Renault a beneficiat de experiența teamului Benetton, pe care l-a achiziționat, iar Toyota e considerată, la un an după debut, cea mai promițătoare formație. Înaintea demisiei, Gerhard Berger a lăsat să se înțeleagă că nu susține divorțul de Williams și că acesta ar putea fi motivul care l-a determinat să plece.

TVmania și PHILIPS
îți schimbă imaginea

TVmania și Philips te provoacă să încerci o nouă dimensiune a imaginii și a sunetului. Intră în concurs și ai șansa să câștigi cele mai performante sisteme audio-video.

Câștigă premii de peste 20.000 EURO

1X 12.000 EURO marele premiu
5X 800 EURO premiul I
10X 230 EURO premiul II
20X 90 EURO premiul III

Câștigă premii de peste 20 000 euro!
TVmania
Programele TV complete 11-17 aprilie 2003
NADIRA CAUTĂ CELEBRITATEA CU LUMÂNAREA
JUDE LAW A LĂSAT-O GREA PE O STRIPTEUZĂ
LOS CANOS UNA DINTRE SURPRIZELE ANDREEI MARIN
FALEMI DEBUT ÎN NAȚIONALA CAMERUNULUI
GIANINA CORONDAN SE FACE DE COMEDIE
ÎN FIECARE DUMINICĂ, LA ROMÂNIA 1
108 CM
63 CM
42PF9964
LX7000SA
25PT5107
DVD625
DVD625
AX2200

SEXY

Frumoasa care flutură steagul

Gisele Bundchen, celebrul fotomodel brazilian care va *flutura duminică steagul cu* pătrățele la finalul întrecerii de la Interlagos, a primit această însărcinare după ce Pelé, neatent, nu și-a îndeplinit misiunea cu succes. El a scăpat momentul în care învingătorul, Michael Schumacher, a trecut pe sub el. Conform cotidianului "Folha de Sao Paulo", pentru a fi evitată această situație penibilă, Gisele Bundchen va fi instruită de către directorul de cursă, Carlos Montagner.

Născută pe 20 iulie 1980 în Rio Grande do Sul, are cinci surori care au îmbrățișat aceeași meserie. Măsurile ei frizează perfecțiunea: 92-61-89, la o înălțime de 180 centimetri. Nu este prima ei implicare în Formula 1, Gisele avînd acum cîțiva ani o relație cu Eddie Irvine.

Webber, cel mai rapid

Ploaia care a căzut în rafale deasupra circuitului înaintea primei sesiuni de calificări a făcut ca piloții să se sperie. Cam un sfert din circuit era extrem de alunecos. Cîțiva dintre driveri au semnat o petiție în care amenințau că nu vor lua startul în calificări, deoarece exista pericolul acvaplanării. Pînă la urmă, pista s-a mai uscat și toți s-au urcat în mașini. Asfaltul umed a făcut însă cîteva victime. Montoya și Michael Schumacher au avut probleme serioase, iar Button a ieșit în decor, fragmentele din aripa spate împrăștiate pe circuit cauzînd întreruperea pentru 5 minute a sesiunii. Surpriza avea să vină spre sfîrșitul calificărilor, cînd Mark Webber a reușit cel mai bun timp, depășindu-l pe Barrichello. Raikkonen, Coulthard, Michael Schumacher, Panis și Villeneuve au urmat, în timp ce Ralf Schumacher a fost al 13-lea, iar Montoya al 17-lea.

Adevăratul motiv al unei măsuri

Anularea interzicerii sistemelor electronice începînd de la Marele Premiu al Marii Britanii, ce va avea loc pe 20 iulie, a provocat satisfacție în paddock. Motivul pentru care Michael Schumacher susține sistemele electronice este siguranța sporită pe care acestea o conferă, mai ales pe timp de ploaie. FIA nu a revenit însă asupra deciziei întrucît piloții sau conducătorii formațiilor i-ar fi cerut acest lucru. Compania suedeză Mecel, însărcinată cu producția "spionilor din cockpit" ce urmau să depisteze eventualele sisteme electronice interzise, a cerut mai mult timp pentru livrarea dispozitivelor.

Noutăți de la Honda

Honda va avea o nouă versiune de motor la următoarea cursă, cea de la Imola. Compania niponă a încercat această versiune la probele dinaintea întrecerii din Australia, de la începutul anului, dar a renunțat din cauza defecțiunilor petrecute. Se așteaptă ca noul propulsor Honda să micșoreze distanța care îl separă, din punctul de vedere al performanțelor, de motoarele de top din F1.

Schumi laudă Williams

"Nu cedez chiar atît de ușor sub presiune. Acest lucru se va vedea în continuarea sezonului, cînd Ferrari va reveni în frunte", a declarat Michael Schumacher (foto). Spre deosebire de perioada dinaintea începerii sezonului, cînd i-a indicat pe cei de la Mclaren drept principali contracandidați, pilotul german a spus acum că Williams e echipa cea mai amenințătoare pentru Ferrari. Cu toate acestea, McLaren a triumfat în primele două curse.

Fostul antrenor coordonator al "naţionalei" României a deschis la Reşiţa o şcoală de box

PRO SPORT REPORTAJ

Vaştag a refuzat recent oferta de a pregăti lotul naţional al Turciei pentru a-şi dezvolta afacerea. Feri este ajutat în pregătirea puştilor de fratele său geamăn, Laszlo, dar şi de Vasile Bala, cel care i-a pus mănuşile în mîini

De MARIAN URSESCU

MAGNETUL VAŞTAG

50 de copii merg zilnic la antrenament gîndind că ar putea să-i calce pe urme profesorului lor. "Vrem să ajungem respectaţi ca Feri", spun ei

De cînd a demisionat din fruntea lotului naţional al României, Francisc Vaştag s-a retras acasă, la Reşiţa. Antrenează copii de toate vîrstele alături de Vasile Bala, maestrul care i-a pus pentru prima dată mănuşile în pumni, dar şi de fratele său geamăn, Laszlo, fost campion naţional de juniori. Drumul pînă la sala de box a devenit pentru el ceva mai mult decît obişnuit. Îl face zilnic de cel puţin două ori. "Cînd au aflat că Feri s-a întors acasă, mulţi copii din oraş au luat calea sălii de sport. La gîndul că vor lucra cu el, că vor fi antrenaţi de el, sînt în stare să îndure cele mai chinuitoare antrenamente. Sigur, au fost şi din aceia care au venit, au văzut că e de muncă şi au plecat", spune Vasile Bala. Dintre sutele de puşti care s-au perindat, acum au rămas aproape 50. "Lucrăm în schimburi pentru că nu avem spaţiu suficient. În plus, trebuie să ţinem cont de şcoală", explică Bala.

"E o plăcere să antrenez copii. E ceva inedit şi, paradoxal, mult mai greu decît la echipa naţională, dar nu mă plîng. Am stat ani de-a rîndul în ringul de box, nu pot să plec acum", spune Vaştag. Fostul mare boxer s-a zbătut enorm ca să le asigure elevilor săi toate condiţiile pentru marea performanţă. "Am modernizat sala, vestiarele, am cumpărat echipament nou şi am construit o saună. Acum nu ne rămîne altceva de făcut decît să lucrăm cu aceşti puşti şi să descoperim noi talente", încheie Feri.

I-a amînat pe turci. Imediat după ce a părăsit echipa naţională, Francisc Vaştag a primit o ofertă extrem de tentantă din partea federaţiei turce. "Domnul Caner Doganeli, secretarul general al AIBA, m-a căutat de mai multe ori, dar i-am dat de înţeles că nu doresc postul. Nu voiam să creadă lumea că am lăsat România pentru Turcia. În plus, m-am apucat de şcoala de la Reşiţa, cu care am gînduri mari", a declarat Feri.

Poze cu naşu' şi finu'!

Pereţii micuţei săli de box din Reşiţa, unde se antrenează puştii, sînt tapetaţi cu imagini din cariera lui Francisc Vaştag, triplu campion mondial şi de două ori medaliat cu aur la Europene. "Aceste fotografii sînt puse dinainte să se întoarcă Vaştag acasă. Ce alte poze să pun din box cînd de aici a plecat cel mai mare boxer al României?", explică maestrul Vasile Bala. Acesta a mai lipit afişe şi cu Leonard Doroftei, campionul mondial de la profesionism, finul lui Vaştag.

Foto: CRISTI PREDA

Foto: CRISTI PREDA

RESPECT. ***Cînd vin la antrenamente, copiii îşi salută maeştrii: pe Vasile Bala (stînga) şi pe Francisc Vaştag (dreapta). "Aşa i-am obişnuit. Pentru mulţi, boxul e şcoala vieţii lor!", spune antrenorul Bala***

MASĂ PENTRU CEI MAI BUNI

Dintre cei aproximativ 50 de copii care vin zilnic la antrenamente, un sfert au asigurată şi masa. "Am vorbit cu cîteva firme din oraş şi ne ajută cu alimente. Am luat şi un spaţiu pentru a pregăti mîncarea şi am făcut, tot acolo, o cantină. În general, cei care vin la box sînt amărîţi, iar dacă nu sînt bine hrăniţi, nu poţi să le ceri să tragă tare la antrenamente", a declarat Vaştag.

INVITAT ÎN ITALIA

Francisc Vaştag a plecat ieri împreună cu Traian Georgia, fostul său secund de la echipa naţională, în Italia, pentru un schimb de experienţă. "Ne-au plătit tot, numai să mergem. Am fost invitaţi să le dăm cîteva sfaturi componenţilor reprezentativei ţării gazdă care vor susţine în acest week-end un meci amical cu echipa Argentinei", a spus Feri. El se va întoarce luni în ţară, urmînd să meargă direct la Ploieşti, unde debutează Campionatele Naţionale pentru cadeţi.

Pe urmele tatălui

Dintre cei doi copii ai lui Francisc Vaştag, doar cel mic, Andrei (foto), iubeşte boxul. "Vine mereu cu mine la sală. E drăcos, îi place, dar nu are decît nouă ani şi e prea mic să se apuce serios de antrenamente", spune Vaştag. "Odată m-a băgat tata în ring cu unul mai mare decît mine cu doi ani. I-am dat borşul pe nas imediat", se laudă puştiul. Victor (14 ani), fiul cel mare, practică în schimb fotbalul la echipa de juniori a clubului CSM Reşiţa.

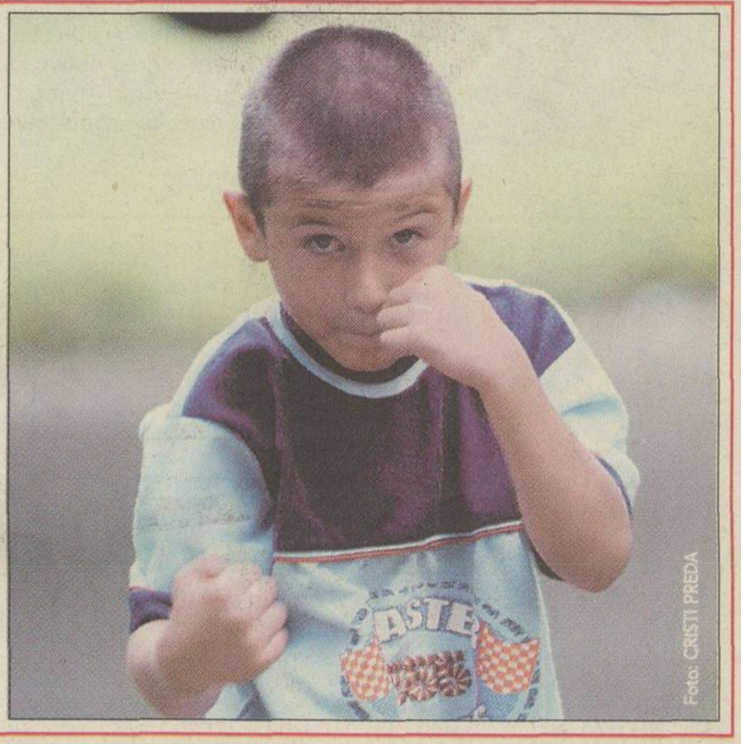

Foto: CRISTI PREDA

INEDIT

Piteştiul sub dinastia Radu

De la începutul anilor '70, la FC Argeş au evoluat nu mai puţin de 10 jucători cu acelaşi nume de familie, 6 dintre ei purtînd chiar şi acelaşi prenume

Cristi Zagaradniuc
Cristian Marinescu
(Piteşti)

O vorbă la români spune că nu trebuie să te miri de o asemănare, aşa cum nu doar un cîine este scurt de coadă. Cu atît mai puţin, două nume la fel nu ar trebui să stîrnească mirarea. Ineditul apare totuşi în momentul cînd observi că la o echipă de fotbal au evoluat 10 fotbalişti în al căror buletin, la nume, este trecut Radu. Formaţia se numeşte FC Argeş.

Constantin Radu I era poreclit "Burtilă"

Născut la 5 ianuarie 1945, "Burtilă" este deschizătorul dinastiei Radu. A făcut parte din echipa care a cîştigat în 1972 primul titlu de campioană. **Constantin Radu I** juca extremă dreapta şi purta numărul 7. A înscris golul Argeşului pe Santiago Bernabeu, cînd Real Madrid a învins cu 3-1 pe FC Argeş şi s-a calificat mai departe pentru că în Trivale piteştenii învinseseră doar cu 2-1. La acea vreme, "Burtilă" avea un salariu de 800 de lei pe lună. Un an mai tîrziu, la 28 de ani, a suferit o accidentare cumplită: Naghi i-a făcut dublă fractură deschisă, tibie şi peroneu, cu rupere de tendon, într-un meci de pregătire cu Steagul Roşu Braşov. "Era într-o zi de joi. O joie neagră pentru mine", spune Radu I. Antrenor la clubul de fotbal "Nicolae Dobrin", el l-a descoperit şi crescut pe actualul stelist Daniel Opriţa.

"Şarpe" - campionul campionilor

Cel mai titrat dintre toţi piteştenii care poartă numele de Radu este **Marin Radu II** (foto). Născut la 15 martie 1956, el a făcut parte din echipa de aur a Argeşului, cea care în 1979 obţinea al doilea titlu de campioană. În sezonul respectiv, dar şi în ediţia 1980 - 1981, cel poreclit "Şarpe", datorită uşurinţei cu care se strecura printre fundaşii adverşi, a cucerit laurii cuveniţi golgeterului României. Anterior, în '75 - '76, Radu II ocupase locul patru în acelaşi clasament. Mai mult, "Şarpe" a făcut parte din lotul cu care Steaua a cîştigat finala Cupei Campionilor de la Sevilla .

Foto: ProSport

Radu III sau "Nenea"

Nicolae Radu III s-a născut cu patru ani înaintea lui "Şarpe", fratele lui, cel care îl striga "Nenea". Piteştenii se laudă că Radu III este singurul jucător de fotbal care a terminat facultatea cu media 10 fără să primească nici un ajutor din partea conducătorilor clubului sau pe linie de partid! Are doi copii gemeni, Dragoş şi Mihăiţă Radu, ambii fotbalişti la FC Argeş.

Marius Radu confundat cu Dragoş Radu

După ce l-a avut jucător în penultimul mandat la cîrma formaţiei din Piteşti, antrenorul Florin Halagian a solicitat celor din Trivale să i-l cedeze pe **Marius Adrian Radu** la Ceahlăul, unde tehnicianul ajunsese între timp: "Daţi-mi-l pe Radu, fundaşul central". Conducerea Argeşului nu l-a trimis însă la Piatra Neamţ pe Marius, ci pe Dragoş, fiul lui "Burtilă". "Bă, voi vă bateţi joc de mine? Eu l-am cerut pe Marius, iar voi mi-l trimiteţi pe altul?", a tunat Armeanul. După ce în iarnă a avut o tentativă eşuată de transfer în China, Marius Radu este din nou în lotul Argeşului.

Alt Radu I sau "Ureche"

Lui **Dragoş C. Radu** (foto) i se mai spune Radu I sau "Ureche". Născut la 16 februarie 1977, fiul lui "Burtilă" părăsise la un moment dat Piteştiul, însă a revenit acasă în această iarnă, o dată cu antrenorul Telu Stancu, cel care l-a avut elev la Metalul Plopeni. "Comisarul" Moldovan l-a titularizat pe "Ureche" de la începutul returului.

Foto: ProSport

Alt Radu II sau "Radu cel Mic"

Dragoş N. Radu evoluează fundaş sau mijlocaş stînga, dar şi fundaş central. I se mai spune Radu II sau "Radu Dragoş cel Mic". Născut la 6 februarie 1982, el a evoluat în patru partide din campionatul 2000-2001, cînd antrenor era Marian Bondrea. După plecarea acestuia din urmă, nici Dobrin, nici Halagian, dar nici Moldovan nu l-au mai folosit, cu toate că la meciurile de tineret sau la cele de pregătire din această iarnă Dragoş N. Radu a fost remarcat.

"Gemenii" Radu, confundaţi de arbitri şi profesori

Actualul Radu II are şi un frate geamăn, **Mihăiţă N. Radu**. Cei doi seamănă atît de bine încît şi tatălui lor, "Nenea", îi este foarte greu să-i deosebească. La şcoală îşi împărţeau materiile pe care le învăţau şi răspundeau unul pentru celălalt la lecţiile pe care le ştiau. Mulţi arbitri care au condus meciurile de juniori sau de tineret ale Argeşului i-au încurcat pe cei doi, probleme apărînd în special la cartonaşe.

"Tu eşti Georgel, iar tu Georgică"

În anii '70-'80, la echipele de juniori şi tineret au mai evoluat doi jucători Radu George. Pentru a-i putea deosebi, antrenorul Leonte Ianovschi a luat o decizie specială. "Bă, de azi înainte, **George Radu fundaşul** este Georgică, sau "Baba", iar **George Radu mijlocaşul** este Georgel. Nici Georgică, nici Georgel nu au reuşit să pătrundă în echipa mare.

I-au zis "Baba" ca să-l distingă

Marius George Radu, sau "Baba", are aproape 26 de ani şi evoluează stoper sau fundaş stînga. Pe vremea cînd se afla la echipa de tineret, în perioada 1996-'99, Marius era trimis uneori de la prima echipă să joace la cea secundă. Cum nici antrenorii şi nici colegii nu ştiau cum să îi deosebească, lui Marius G. Radu i-au spus "Baba" , aşa cum era poreclit şi tatăl jucătorului pe vremea cînd evolua pentru FC Argeş. Acum, "Baba" evoluează în Divizia C, la Petrolul Boldeşti.

Biblioteca ASTRA

Biblioteca „ASTRA" Sibiu

Șteff și Boros și-au apărat titlul la dublu

Românca Mihaela Șteff (foto) și croata Tamara Boros au cîștigat ieri după-amiază, la Courmayeur (Italia), medalia de aur în proba de dublu feminin a Campionatelor Europene de tenis de masă. Ele le-au învins în finală pe unguroaicele Csilla Batorfi și Krisztina Toth cu 4-2 (7-11, 12-10, 11-9, 11-9, 5-11, 16-14), reușind astfel să păstreze coroana continentală obținută pentru prima dată anul trecut, la Zagreb. Sîmbătă, Otilia Bădescu a cucerit medalia de aur în proba de simplu

SPORT
EDIȚIE DE TRANSILVANIA
Director OVIDIU IOANIȚOAIA
Anul VII ● Numărul 1740 ● Luni 7 aprilie 2003 ● 16 pagini ● Preț 8000 Lei ● Internet: http://www.prosport.ro

PETROM
Esența mișcării
Va prezintă
Marele Premiu al Braziliei
în pagina 8

BOMBA CU PRAZ

Aseară, în Giulești, Universitatea Craiova a învins Rapidul cu 2-0!

Oltenii lui Cîrțu și-au blocat adversarul pe parcursul primei reprize, la finalul căreia tînărul Ionuț Stancu a deschis scorul. După reluare, oaspeții au continuat jocul agresiv și, în urma unui contraatac, au punctat decisiv prin Ionuț Savu. Pe larg în pagina 3

5
OLTENIU
Golden Brău

Foto: CRISTI PREDA

SARCINI DUBLE. *După ce l-a blocat de cîteva ori pe Bratu (în vișiniu), craioveanul Ionuț Stancu (nr. 5) a găsit puterea să puncteze în finalul primei reprize*

Divizia A, etapa 20

SÎMBĂTĂ		
FC Argeș	**- Dinamo**	**2-0**
Ceahlăul	**- FCM Bacău**	**0-0**
Gloria	**- "Poli" AEK**	**2-0**
FC Național	**- FC Brașov**	**0-2**
UTA	**- Oțelul**	**3-0**
Farul	**- Sportul**	**1-0**
DUMINICĂ		
Steaua	**- Astra**	**1-0**
Rapid	**- U Craiova**	**0-2**

Cronicile în paginile 2, 3, 9-12 și 16

Dacă e Rădoi e ofsaid

Decebal Rădulescu

Cea mai controversată fază a meciului Steaua - Astra (1-0) a fost cea din care s-a marcat unicul gol. În minutul 35, după un corner, Răchită a trimis mingea cu capul către buturile ploieștenilor, moment în care Claudiu Răducanu se afla în ofsaid. Portarul Bratu a respins, asistentul Asandei a dat impresia că se îndreaptă către centru, considerînd că mingea a depășit linia de poartă. Balonul respins a ajuns la Rădoi, care l-a trimis în plasă, iar "centralul" Iosif Biro l-a trecut în foaia de arbitraj ca autor al golului pe căpitanul stelist.

Andone la ProFM

Floriana Iacob

Pentru a explica deruta din tabăra lui Dinamo, antrenorul roș-albilor va fi prezent disearǎ în emisiunea "SportShow", realizată de Ovidiu Ioanițoaia la Radio ProFM. Suporterii dinamoviști, și nu numai ei, pot dialoga cu Ando, între orele 21:00 și 22:00, telefonînd la 252.26.41, 252.26.42, 252.26.43.

Ritli a renunțat să antreneze Olimpia

Iosif Țiproc
(Satu Mare)

Zoltan Ritli, tehnicianul formației Olimpia Satu Mare, a anunțat ieri după amiază că nu va mai pregăti echipa aflată pe locul patru în Seria B2. Olimpia a înregistrat sîmbătă al doilea eșec din retur, 1-2 cu ISCT, iar la finalul jocului tehnicianul a fost apostrofat de președintele sătmărenilor, Mircea Govor. Ritli nu avea contract cu clubul și și-a motivat decizia prin faptul că la Olimpia nu sînt condiții de performanță.

Oprișan promite război Guvernului

Viorel Tudorache

Adrian Oprișan, patronul firmei care s-a ocupat de amenajarea gazonului de pe stadionul Național pentru meciul cu Danemarca, nu se teme de reacțiile Guvernului la adresa lui. "Nu am primit nici o înștiințare oficială după verificările Corpului de Control al primului ministru. Într-adevăr, nu am specificat ca obiect de activitate executarea de lucrări de refacere a gazonului pe stadioane, deoarece în 2002, cînd am înființat firma, nici un cod de la Camera de Comerț nu prevedea clar acest lucru. Totul a fost prezentat tendențios. Adevărul va ieși la iveală cînd voi începe eu ofensiva", a declarat Adrian Oprișan.

CONCRET

DE
OVIDIU
IOANIȚOAIA

Deriva alb-roșie

Dinamo a pierdut al cincilea meci consecutiv, cîte partide, atîtea înfrîngeri în retur, traversînd o pasă neagră cum n-a mai cunoscut de 23 de ani. Dacă n-ar fi egalat în prelungirile "sfertului" cu Farul de la București, campioana en titre ar fi părăsit și Cupa, ceea ce ar fi accentuat impresia de catastrofă. Și așa, în cazul în care etapa viitoare va ceda acasă în fața Rapidului, ea se va trezi, de necrezut, aproape de retrogradare. Altfel, cîtă vreme pe banca "cîinilor" a stat Dinu, destui i-au atribuit lui prăbușirea, punînd-o pe seama atmosferei tensionate create de Mister, mereu superior și adesea conflictual. Cu alte cuvinte, dînd vina pe starea de spirit a echipei. Deși a venit Andone, situația nu s-a schimbat. Inclusiv sîmbătă, la Pitești, Dinamo a clacat fără drept de apel, de unde și concluzia, supărătoare pentru unii, că nu Dinu a fost pricina derivei. Oricît ar deranja, adevărul e că formația din Ștefan cel Mare, slăbită în ultimele sezoane, nu mai are valoare să tragă la titlu. Tradiția contează, dar n-ajunge ca să cîștigi.

Cei care au arătat cu degetul spre antrenorul demis continuă să susțină că, oarecum cu același lot, Dinamo a luat anul trecut campionatul. Corect, l-a luat, dar în ce condiții? În actuala stagiune, onestă în comparație cu precedenta, urma să confirme și iată că nu reușește, asta și pentru că amăgirile nu durează mult. Mai devreme sau mai tîrziu, ele se plătesc.

ovidiu.ioanitoaia@prosport.ro

Max LIFE
25% GRATUIT!
Valvoline
Max LIFE
SAE 15W-40
Motor Oil
5 Litri pentru prețul a 4!
Valvoline
We make engines feel great!

DACĂ ESTE GRATUIT, NU MERITĂ SĂ-L AI. CORECT? GREȘIT. NU ȘI CU MAXLIFE.
De ce cumperi MaxLife?
Pentru că MaxLife este SINGURUL lubrifiant SPECIAL creat pentru motoarele cu peste 100.000 km.
Premiat de publicația americană "Lubricants World".
Ofertă valabilă în limita stocului disponibil.
Importator oficial: VALTEC ROMÂNIA SRL, tel.: (021) 233.38.35.

REACȚII

Etapă cu bannere ironice la adresa lui Dragomir și Sandu

Dan Popescu
(Arad)
Ionuț Coman
(Constanța)

Spectatorii de pe trei stadioane ale rundei din acest week-end i-au atacat pe șefii FRF și LPF

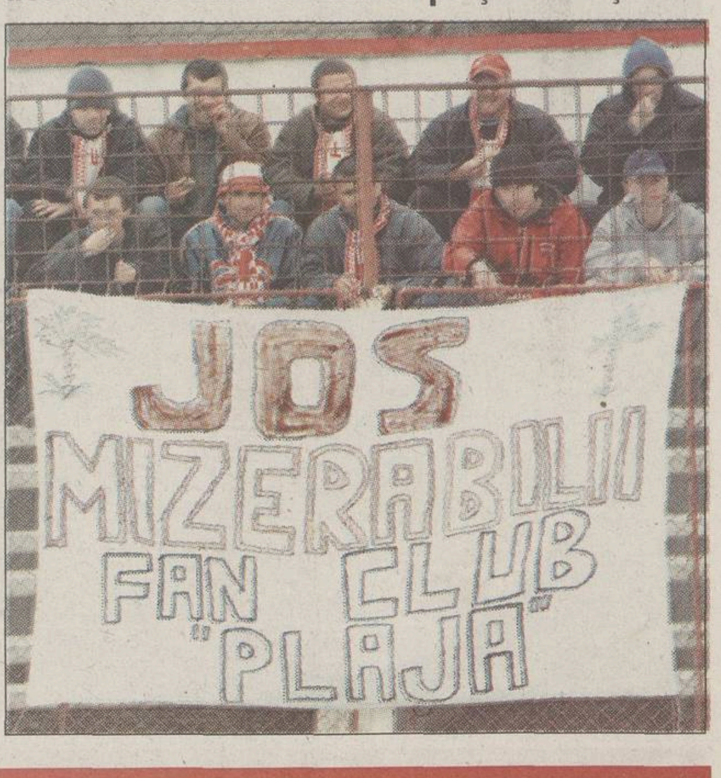

Scandalul dintre Hagi și conducătorii compromiși ai fotbalului românesc nu a rămas nebăgat în seamă pe stadioane. Astfel, la Constanța, spectatorii partidei Farul - Sportul (1-0) au afișat bannerul "Nașu și Corleone, Cosa Nostra Românească". La Arad, un grup de la peluza din stînga tribunei oficiale a arborat la începutul meciului UTA - Oțelul (3-0) o pînză pe care scria "Jos mizerabilii!" (foto), cu trimitere la șefii FRF și LPF. Bannerul era semnat ironic "Fan Club Plaja", aluzie la nisipul de pe stadionul Național. Ieri, în Ghencea, galeria gazdă a afișat: "Așa gazon, așa Federație. Nașule, ne-am săturat de tine".

COMENTARIU

DE
DECEBAL RĂDULESCU

Atacul şchiop

Steaua trebuie să se recunoască o echipă norocoasă în meciul de ieri contra Astrei. Jocul a demonstrat că fotbaliştii lui Piţurcă mai au mult de lucru la capitolul omogenitate. Construcţia n-a avut continuitate, fazele rupîndu-se cu uşurinţă la mijlocul terenului. Mingea s-a lipit greu de gheata lui Falemi, în dese rînduri neinspirat, iar Aliuţă n-a mai fost omul care compune în zona mediană a Stelei.

Linia de fund a mers însă excelent, antrenorul putîndu-se felicita pentru aducerea în Ghencea a lui Vivi Rchită. Căpitanul Rădoi a fost stăpîn pe parcela lui, iar Pompiliu Stoica şi Ogăraru s-au simţit mai degrabă obligaţi de evoluţiile celor doi colegi din apărare să nu greşească.

În atac lucrurile au stat cu totul altfel. Responsabilii cu golul, Opriţa şi Răducanu, au dezamăgit. Primului i-a ieşit un singur dribling în repriza a doua, iar Claudiu Răducanu a stat mai mult cu braţele prin aer, protestînd la deciziile lui Biro. Piţurcă a introdus ieri în joc un atac şchiop, dovadă că jucătorii din apărare au fost cei care i-au rezolvat meciul. 1-0 s-a dovedit a fi un rezultat mulţumitor pentru ca echipa din Ghencea să se instaleze pe locul doi în clasament. Dar urmează meciuri grele şi Steaua are nevoie de goluri. Cine le va da?

decebal.radulescu@prosport.ro

Foto: GABRIELA ARSENIE

SUVERAN. ***Portarul Marius Bratu n-a avut ieri prea mult de lucru cu atacanţii Stelei***

STEAUA 1 0 ASTRA

STEAUA	
Antrenor	
Victor Piţurcă	
12. M. Tudor	★★★
2. Fl. Dumitru	★★★
3. Răchită	★★★
6. Rădoi (cpt)	★★★
7. Aliuţă	★
(29. Mutică, 85)	
8. P. Stoica	★★
10. Trică	❐
(9. Neaga,72)	❐
14. Cl. Răducanu	❐
(24. D. Orac, 88)	
18. Falemi	★
20. Ogăraru	★★
26. Opriţa	❐
Rezerve	
1. T.Lung, 15. Neşu, 19. Al. Piţurcă, 28. Panc	

Scorul la pauză . .1-0
Marcator
1-0, Rădoi (35)
Arbitru
I. Biro ★
(Mediaş)
Asistenţi
N. Asandei ❐
(Reşiţa)
Al. Drogeanu ★★★
(Brăila)
Cartonaşe galbene
Ogăraru (11),
Toporan (25)
Spectatori 8.000

ASTRA	
Antrenor	
Florin Marin	
1. M. Bratu	★★
3. L. Dobre	★★
4. Negoiţă	★
6. Mihart (cpt)	❐
7. Crăciun	★★
14. Borbely	★
(25. Orlando, 59)	★
16. Costescu	❐
17. Todoran	★★
(21. Irimescu, 63)	★
20. Toporan	★
(11. V. Ghindaru 85)	
24. Danciu	★★
26. C. Dobre	★
Rezerve	
22. Olteanu, 9. Dăscălescu, 18. Lingurar, 27. Dăncuş	

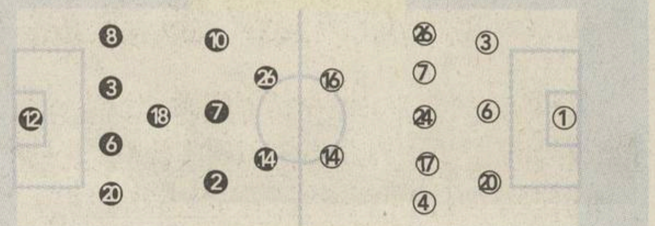

Filmul meciului
● Min.14, Claudiu Răducanu a lobat peste portarul Bratu, dar mingea a trecut la cîţiva centimetri de stîlpul din dreapta ● min. 20, Crăciun a tras de la 20 de metri, dar Tudor şi-a salvat echipa respingînd în corner ● min. 28, Toporan s-a trezit cu balonul pe frunte în faţa porţii steliste ratînd incredibil din 6 metri ● min. 32, Costescu n-a reuşit să-l învingă pe Tudor de la 8 metri ● min. 33, şutul lui Răchită din lovitură liberă a trecut puţin peste transversala oaspeţilor ● 1-0, min. 35: lovitura puternică de cap a lui Răchită de la 6 metri a fost respinsă de Bratu, iar Rădoi a reluat în plasă ● min. 44, Costescu a ratat din 7 metri cea mai mare ocazie din prima repriză luîndu-l la ţintă pe Tudor ● min. 52, Trică a şutat defectuos de la 11 metri singur cu portarul ● min.66, centrarea lui Opriţa l-a găsit pe acelaşi Trică în poziţie bună, dar mijlocaşul Stelei a rata din nou cu seninătate ● min. 88, Neaga a expediat slab balonul cu capul de la 7 metri de poarta lui Bratu

❐ Foarte slab ★ Slab ★★ Satisfăcător ★★★ Bun ★★★★ Foarte bun ★★★★★ Excelent

FAZA MECIULUI

Gol Rădoi, ofsaid Răducanu

Asistentul Asandei spune că reuşita căpitanului Stelei a fost valabilă, pentru că atacantul nu şi-a activat poziţia de afară din joc în care se afla, dar reluările tv îl contrazic pe tuşier

Decebal Rădulescu
Cătălin Ţepelin

Principala controversă a meciului de ieri s-a născut din faza petrecută în minutul 35, atunci cînd Rădoi a trimis mingea în plasă. Iniţial, Răchită a reluat cu capul balonul către buturile Astrei, Claudiu Răducanu era în ofsaid, iar după ce Bratu a respins mingea, atacantul Stelei a încercat să joace balonul. Chiar dacă nu a apucat să-l atingă, el şi-a activat poziţia de afară din joc, iar asistentul Nicuşor Asandei trebuia să intervină pentru oprirea fazei, la finalul căreia Rădoi a trimis în plasă.

Tuşierul a explicat pentru ProSport decizia pe care a luat-o: "Nu m-am îndreptat către mijlocul terenului cînd Bratu a respins, pentru că nu eram pe linia porţii şi n-am văzut cu exactitate dacă mingea a intrat cu toată circumferinţa dincolo de linie. Am aşteptat desfăşurarea ulterioară a fazei. Într-adevăr, Claudiu Răducanu era în ofsaid cînd Răchită a trimis cu capul către poartă, dar apoi a alunecat, n-a atins mingea. Dacă o atingea, ridicam imediat fanionul! Aşa, nu şi-a activat poziţia de ofsaid şi cred că decizia mea a fost corectă".

Foto: GABRIELA ARSENIE

MOMENTUL. ***Sub privirile lui Negoiţă (echipament alb-negru), Rădoi a trimis în plasă, dar Răducanu se afla în ofsaid, atacantul încercînd să joace mingea în faza iniţială, după ce Răchită reluase cu capul***

FLORIN MARIN CRITICĂ ARBITRAJUL

La conferinţa de presă, Victor Piţurcă s-a declarat mulţumit de rezultat, dar a recunoscut că echipa lui a avut noroc în meciul de ieri. Omologul său, Florin Marin, a avut obiecţii cu privire la arbitraj. "Cred că Ogăraru merita cartonaşul roşu la intrarea din prima repriză la Borbely. Am marcat în minutul 88 şi golul ne-a fost anulat pe motiv de fault la portar. Jucătorii mei mi-au spus că n-a existat aşa ceva. Biro a prelungit prea puţin meciul, doar două minute, în condiţiile în care s-au făcut şase schimbări. La golul lui Rădoi s-a adus în discuţie varianta că Răducanu s-ar fi aflat în ofsaid. Nu pot să mă pronunţ şi să acuz o eventuală viciere de rezultat decît după ce voi vedea faza la televizor", a spus Florin Marin. *(Decebal Rădulescu)*

"ASTRA E CEL MAI TARE ADVERSAR DE PÎNĂ ACUM"

Vivi Răchită a jucat şi ieri bine, cum a făcut-o în fiecare meci din acest retur. La final, el a apreciat că "Astra a fost cea mai bună echipă pe care am întîlnit-o în cele cinci partide din primăvară. Poate că noi am jucat inestetic, dar a fost o prestaţie eficientă. Ne-am retras în apărare pentru că ne-a fost frică să nu se întîmple ca în meciul cu Braşovul, cînd am condus ostilităţile şi am fost egalaţi în prelungiri, dintr-o neatenţie", a declarat fundaşul. "Ne aşteptam la o replică aprigă, pentru că Astra e o echipă tenace", l-a completat Falemi. *(Cătălin Ţepelin)*

"AM DOMINAT TOT JOCUL"

Jucătorii Astrei n-au fost vehemenţi la adresa arbitrajului. "Păcat că am jucat bine, dar am fost neinspiraţi în faţa porţii. Eu nu contest golul Stelei, ci faptul că l-a anulat nejustificat pe al nostru", a spus Danciu. Directorul sportiv Dan Dorobăţ a fost de părere că "am dominat clar tot meciul, de la un capăt la altul. Am fost peste Steaua la toate capitolele, însă am ratat mult. Eu cred că a fost ofsaid la reuşita lui Rădoi. Asistentul Asandei a fost părtinitor". *(Cătălin Ţepelin)*

Foto: GABRIELA ARSENIE

ŞI-AU ŞTERS GHETELE CU STEAGUL "CÎINILOR"

La începutul meciului, membrii facţiunii "Warriors" din galeria stelistă au protestat la adresa FRF, afişînd două bannere pe care scria "Aşa gazon, aşa federaţie" şi "Naşule, ne-am săturat de tine". Spre final, fanii din galerie au agăţat pe gard o pînză alb-roşie, furată sîmbătă de la rivalii lor dinamovişti din gruparea "Mods". Cînd jucătorii au venit să-şi salute suporterii, ei au rupt steagul şi l-au aruncat pe jos. Pompiliu Stoica (foto) şi-a şters ghetele cu o fişie din banner, apoi toţi steliştii au dansat călcînd în picioare "captura". *(Cătălin Ţepelin)*

www.connex.ro

Connex
Go!
Kamarad
myX
Xnet

ești la început?
noi îți facem prima ofertă.

CONNEX
25$ ALCATEL OT 311
39$ SIEMENS A 50
49$ NOKIA 3310
59$ MOTOROLA C 333

Dacă te abonezi până la 30 aprilie, îți oferim 10 minute* gratuite pe lună până la sfârșitul anului. Și pentru ca începutul să fie și mai ușor, ai și prețuri speciale** la telefoane: Alcatel OT311 la 25$, Siemens A50 la 39$, Nokia 3310 la 49$, Motorola C333 la 59$.

* Minutele gratuite se acordă pentru convorbiri nationale în rețea; oferta nu este valabilă pentru abonamentele Connex 5, Connex Unic și Connex Family.
** Fără TVA.

CONNEX
viitorul sună bine

CRONICĂ

În amintirea Benficăi!

La exact 20 de ani după acel 0-0 de pe terenul celebrei formații lusitane, din prima manșă a semifinalelor Cupei UEFA, echipa lui Cîrțu, unicul supraviețuitor al Craiovei Maxima, a dat lovitura în Giulești

Foto: CRISTI PREDA

OASPEȚI TARI. ***Rada nu i-a dat șanse lui Ilyeș (echipament vișiniu), Rapidul fiind efectiv la pămînt în meciul de aseară***

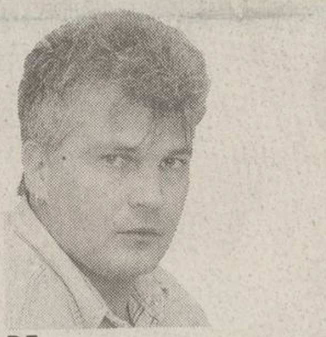

DE
IOAN VIOREL

__6 aprilie1983.__ La Lisabona, Universitatea Craiova reușea un excelent 0-0 pe terenul Benficăi, în prima manșă a semifinalelor Cupei UEFA, rezultat care a făcut întreaga Oltenie să viseze cu ochii deschiși, timp de două săptămîni, pînă la meciul retur.

__6 aprilie 2003.__ La 20 de ani distanță de marea performanță obținută de generația lui Balaci, Cămătaru și Ștefănescu, aceeași echipă a Craiovei a venit pe stadionul Giulești din postura de ocupantă a penultimului loc în clasamentul Diviziei A și cu handicapul de a nu mai fi marcat în acest retur.

Și totuși, aseară, o fărîmă din marea echipă a Craiovei tot a rămas sub culorile alb-albastre: antrenorul Sorin Cîrțu. Probabil singurul din toată delegația olteană care a crezut că este posibilă marea lovitură. Fostul copil teribil al Științei și-a așezat echipa pe două linii în apropierea propriului careu și l-a lăsat în față doar pe Savu, la fie ce-o fi. În spatele singurului său atacant, Cîrțu i-a trimis pe Stoianof și pe Luțu, însă și pe aceștia doar după ce se achitau de sarcinile defensive. A rezultat o primă repriză dominată aproape nonstop de Rapid, dar craiovenii au avut în Guso un adevărat înger păzitor de import, portarul bosniac salvîndu-și echipa de la două goluri gata făcute. Și cînd nimeni nu se mai aștepta, în al treilea minut de prelungire, Savu a țîșnit pe stînga, a scos pentru Stancu, iar Craiova a intrat la cabine visînd frumos, exact ca acum două decenii, pe "Estadio da Luz".

Ultimele 45 de minute n-au făcut decît să încununeze opera craioveană începută în secundele de prelungire ale primei părți. Liderul ierarhiei interne, Rapid, a continuat să domine, dar și mai haotic decît în prima repriză, în timp ce Universitatea, descătușată de golul lui Stancu, a mai punctat o dată, prin Savu, la capătul unei faze de manual.

ioan.viorel@prosport.ro

"SLUGA LUI DRAGOMIR"

Observatorul de joc Valentin Alexandru a intrat în cîteva contre verbale cu suporterii giuleșteni. Aceștia i-au strigat trimisului Ligii "Sluga lui Dragomir" și "Tovarășul Alexandru", răspunsul fiind: "Nu Dragomir e de vină că naționala a pierdut meciul cu Danemarca". "Da, dar să vedem ce-o să facă dacă nu mai vin «tricolorii» pînă nu-și dă Corleone demisia", au zis fanii. "Și ce dacă nu mai vin", a replicat Vali Alexandru. *(Cristi Zagaradniuc)*

Cine e Ionuț Stancu

Foto: CRISTI PREDA

Autorul golului Universității din prima repriza, Ionuț Cristian Stancu *(foto, în centru)*, are 20 de ani și este la al treilea meci ca titular sub comanda lui Cîrțu. Stancu provine de la Școala Gică Popescu, el bifînd în acest retur 90 de minute cu Astra și tot atîtea cu Steaua. Debutul în Divizia A și l-a făcut în 2001, cînd antrenor era Ilie Balaci, care a trimis la tineret "blatiștii" lui Nețoiu și a alcătuit o formație de "puștani", printre care s-a numărat și Stancu. *(Adrian Florea)*

REDNIC L-A CERTAT PE MAFTEI

Antrenorul giuleștenilor, Mircea Rednic, i-a reproșat lui Maftei golul reușit de olteni pe finalul primei reprize, cînd Stancu a finalizat pasa ideală a lui Ionuț Savu. "Prea ușor te-ai scos din joc, nu trebuia să te repezi așa", i-a zis Rednic fundașului său în timp ce mergeau spre vestiare. *(Cristi Zagaradniuc)*

RAPID 0 2 U CRAIOVA

Antrenor
Mircea Rednic
1. Dolha ★
5. Raț ★
7. Bisconti ★
(13. R. Niță, 59) ❒
9. Bădoi ★★
11. Ilyeș ★
14. Perjă ★
15. Fl.Bratu ★
21. D. Niculae ★
22. Godfroid ★★
(3. I. Voicu, 77)
23. Iencsi (cpt) ★★
24. Maftei ★★
(6. Șoavă, 72) ❒

Rezerve
30. Savici, 4. N. Grigore, 10. Makinwa, 25. N. Constantin

Scor la pauză 0-1
Marcatori
0-1, I. Stancu (45+3)
0-2, I. Savu (69)
Arbitru
M.Salomir ★★★
(Cluj)
Asistenți
I. Onicaș ★★★
(Zalău)
I.Mureșan ★★★
(Timișoara)
Cartonașe galbene
Daouda (37), I. Stancu (51), Maftei (66), Perjă (87)
Spectatori 8.000

Antrenor
Sorin Cîrțu
1. Guso ★★★★
4. I. Rada ★★
5. I.Stancu ★★★
6. Papură ★★
7. Stoianof ★★★
(21. Mirea, 81)
8. P.Badea (cpt) ★★
10. Luțu ★
(9. McBreen, 55) ★★
15. I. Savu ★★★
(14. Miclea, 71) ★
19. Pleșan ★★★
20. Bundea ★★
25. Daouda ★★★

Rezerve
22. Urai, 11. Verdeș, 16.Vigariu, 24. Cl. Tudor

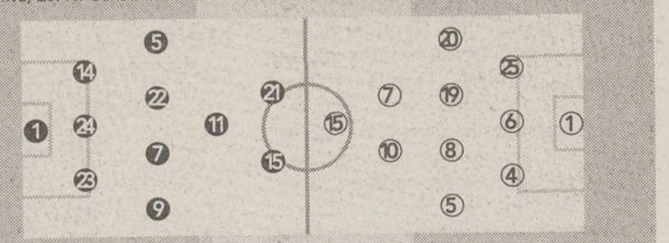

Filmul meciului
● Min. 8, cursă și centrare Fl.Bratu, D. Niculae a reluat pe lîngă poartă din colțul careului de 6 metri ● min. 31, "cap" Godfroid, de la 8 metri, Guso s-a arcuit și a reținut ● min.35, centrare Bădoi, Rada a lovit greșit balonul, dar Guso a scos de la vinclul propriei porți ● 0-1, min. 45+3: Luțu pentru Savu, care a pătruns pe stînga, a centrat în mijlocul careului și Stancu, de la 12-13 metri, a trimis pe sub Dolha în plasă ● min. 49, șut Raț de la 14 m, reflex de senzație al lui Guso ● min. 63, combinație Savu - Stancu, ultimul a șutat periculos pe lîngă poartă ● 0-2, min. 69: centrare Stoianof de pe dreapta, McBreen a sărit peste minge, balonul a ajuns la I. Savu care l-a executat pe Dolha de la 12 m ● min. 75, șut D. Niculae din interiorul careului pe lîngă poartă ● min. 88, lovitură liberă de la 22 m executată de Stancu, Dolha a scos de lîngă bară

❒ Foarte slab ★ Slab ★★ Satisfăcător ★★★ Bun ★★★★ Foarte bun ★★★★★ Excelent

CLASAMENT

1.	Rapid	20	14	2	4	40 - 16	44p	(+14)
2.	Steaua	20	10	6	4	24 - 17	36p	(+3)
3.	FC Național	20	10	3	7	32 - 21	33p	(+3)
4.	Gloria	20	9	5	6	25 - 17	32p	(+2)
5.	Dinamo	20	9	2	9	34 - 31	29p	(-1)
6.	FC Brașov	20	8	5	7	23 - 22	29p	(-1)
7.	Farul	20	9	2	9	22 - 29	29p	(-1)
8.	FCM Bacău	20	7	6	7	20 - 18	27p	(-3)
9.	Astra	20	8	2	10	26 - 28	26p	(-4)
10.	Oțelul	20	7	5	8	19 - 27	26p	(-1)
11.	Ceahlăul	20	6	7	7	29 - 25	25p	(-8)
12.	FC Argeș	20	7	4	9	23 - 26	25p	(-5)
13.	U Craiova	20	6	6	8	20 - 26	24p	(-6)
14.	Sportul	20	6	4	10	23 - 30	22p	(-5)
15.	"Poli" AEK	20	7	1	12	25 - 37	22p	(-8)
16.	UTA	20	6	2	12	21 - 36	20p	(-10)

*** Sportul a fost penalizată cu două puncte, dar pînă la o hotărîrea definitivă va rămîne în clasament cu vechiul punctaj**

Etapa a 21-a (12 aprilie)

FCM Bacău - Steaua (0-3); Astra - FC Argeș (0-1); Dinamo - Rapid (1-3); U Craiova - Gloria (0-4); "Poli" AEK - FC Național (0-1); FC Brașov - UTA (1-3); Oțelul - Farul (1-0); Sportul - Ceahlăul (2-2)

Etapa a 22-a (16 aprilie)

Ceahlăul - Steaua (0-0); FC Argeș - FCM Bacău (3-2); Rapid - Astra (2-0); Gloria - Dinamo (2-0); FC Național - U Craiova (2-0); UTA - "Poli" AEK (4-3); Farul - FC Brașov (0-2); Sportul - Oțelul (0-0)

Punctajul jucătorilor din Divizia Fantastică în etapa a 20-a

Cod	Jucători	Punctaj
	PORTARI	
001	Stanca (Sportul)	1
002	Blid (FC Argeș)	0
003	Stîngaciu (antrenor)	0
004	Stăncioiu (Sportul)	0
005	D. Bogdan (UTA)	4
006	Iliuciuc (Oțelul)	-2
007	Tufiși (UTA)	0
008	Rădulescu (Astra)	0
009	Preda (FC Argeș)	4
010	Arcanu (FC Brașov)	0
011	Dossey (FC Brașov)	5
012	Lefter (Ceahlăul)	4
013	Cîmpeanu (Gloria)	4
014	Curcă (Farul)	5
015	Lucescu (Rapid)	0
016	Prunea (FCM Bacău)	4
017	Vintilă (FC Național)	-1
018	Dolha (Rapid)	-1
019	M. Tudor (Steaua)	5
020	Cr. Munteanu (Dinamo)	0
	FUNDAȘI	
021	Goian (Foresta)	0
022	Keca (Național)	0
023	Bier (Divizia C)	0
024	Zaha (FC Bihor)	0
025	Cocan (Brașov)	0
026	C. Mocanu (Farul)	0
027	Sîrghi (Oțelul)	0
028	I. Dragomir (UTA)	3
029	V. Negru (Sportul)	1
030	Necula (FC Argeș)	0
031	Angheluță (Poli AEK)	0
032	Grigore (Rapid)	0
033	Bordeanu (FCM Bacău)	4
034	C. Luca (UTA)	6
035	Șchiopu (Farul)	3
036	Dunăreanu (U Craiova)	0
037	Necșulescu (Șerif Tiraspol)	0
038	T. Petre (FC Argeș)	0
039	Bandi (Șerif Tiraspol)	0
040	S. Costin (Gloria)	3
041	Miclăuș (Gaz Metan)	0
042	Ir. Voicu (Poli AEK)	0
043	Ciurlea (FCM Bacău)	0
044	Panaitescu (UTA)	4
045	A. Rus (Gloria)	0
046	Ad. Voicu (Callatis)	0
047	Ciocoi (U Craiova)	0
048	Musteață (Sportul)	0
049	M. Radu (FC Argeș)	0
050	I. Voicu (Rapid)	0
051	I. Barbu (Farul)	3
052	Șoltuz (Poli AEK)	2
053	Ursu (Divizia C)	0
054	L. Dobre (Astra)	2
055	Domșa (Ceahlăul)	0
056	Mieilă (Steaua)	0
057	Panin (UTA)	0
058	Sărmășan (FC Brașov)	2
059	Vătavu (Dinamo)	2
060	C. Dobre (Astra)	1
061	Maxim (Sportul)	3
062	Miszti (Gloria)	0
063	Iordache (FC Național)	0
064	Avădanei (Ceahlăul)	0
065	L. Nemțanu (FC Național)	0
066	Bucuroaia (Gloria)	0
067	Abăluță (Farul)	0
068	I. Rada (U Craiova)	3
069	Farmache (Sportul)	0
070	Bogoi (FC Argeș)	0
071	Zanc (Poli AEK)	2
072	Negoiță (Astra)	1
073	Alistar (Ceahlăul)	0
074	Forminte (Ceahlăul)	0
075	E. Baciu (FCM Bacău)	3
076	Mîndrean (Gloria)	2
077	Ad. Toma (Oțelul)	1
078	Baldovin (UTA)	3
079	Maftei (Rapid)	2
080	Burcă (Dinamo)	1
081	N. Constantin (Rapid)	0
082	M. Ionescu (Ceahlăul)	3
083	Mutică (Steaua)	0
084	Ardeleanu (FCM Bacău)	3
085	B. Nicolae (FC Brașov)	3
086	Galamaz (Sportul)	2
087	Diță (FC Argeș)	0
088	D. Bălan (Steaua)	0
089	Codreanu (FCM Bacău)	4
090	Papură (U Craiova)	3
091	M. Stan (FC Brașov)	3
092	Pelin (Oțelul)	1
093	Buta (FC Național)	3
094	Vochin (Ungaria)	0
095	Crăciunescu (U Craiova)	0
096	Purică (Ceahlăul)	3
097	R. Ciobanu (FCM Bacău)	3
098	Curt (FC Național)	1
099	Fl. Moldovan (FC Național)	0
100	Senin (Farul)	3
101	Tofan (Oțelul)	2
102	Apostol (FCM Bacău)	0
103	P. Marin (FC Național)	2
104	Bodea (FC Brașov)	4
105	Dancia (FC Argeș)	0
106	Perjă (Rapid)	1
107	D. Prodan (Poli AEK)	0
108	Lăcustă (Astra)	0
109	Frăsineanu (Dinamo)	0
110	Șoavă (Rapid)	1
111	Onuț (Dinamo)	1
112	Raț (Rapid)	1
113	Bolohan (FCM Bacău)	4
114	Ghionea (Steaua)	0
115	V. Popa (Gloria)	3
116	Kiriță (Dinamo)	0
117	Petroiesc (Astra)	0
118	Miu (FCM Bacău)	4
119	Rădoi (Steaua)	7
120	Iencsi (Rapid)	2
	MIJLOCAȘI	
121	Buhuș (UTA)	0
122	Ușurelu (Farul)	2
123	Bălace (Poli AEK)	0
124	Lazăr (Sportul)	0
125	R. Stancu (Poli AEK)	2
126	Velcea (Gloria)	2
127	Botan (Poli Iași)	0
128	Irimescu (Astra)	1
129	Botez (Ceahlăul)	1
130	Drida (UTA)	0
131	Pleșan (U Craiova)	3
132	Cr. Irimia (Sportul)	1
133	M. Nicolae (Poli AEK)	0
134	Nivaldo (FCM Bacău)	0
135	V. Ghindaru (Astra)	0
136	Luputʼ (Ceahlăul)	2
137	Maleș (Oțelul)	0
138	Dicu (Farul)	0
139	Cruceru (Sportul)	0
140	Șomcherechi (FC Argeș)	3
141	Vigariu (U Craiova)	0
142	S. Cristescu (Poli AEK)	0
143	Vasc (Inter Gaz)	0
144	Lungu (Farul)	2
145	A. Chiriță (FC Argeș)	2
146	C. Dinu (Decedat)	0
147	Godfroid (Rapid)	2
148	Falemi (Steaua)	1
149	Olah (FC Național)	1
150	Buga (FC Brașov)	5
151	T. Bălan (Sportul)	0
152	Buia (Poli AEK)	2
153	Ciorea (Astra)	0
154	Neșu (Steaua)	0
155	Trofin (FCM Bacău)	0
156	Potocianu (FC Național)	0
157	Cioloboc (Gloria)	0
158	Bădescu (Farul)	1
159	Cr. Vlad (FC Argeș)	0
160	Crăciun (Astra)	2
161	Paraschiv (Steaua)	0
162	Stere (FC Brașov)	0
163	Arhire (Oțelul)	0
164	Gr. Tudor (FC Argeș)	0
165	Chirea (Farul)	0
166	Pîrvu (Dinamo)	1
167	Liță (Steaua)	0
168	Minteuan (Gloria)	1
169	Solomon (Ceahlăul)	2
170	Mihart (Astra)	0
171	Danciu (Astra)	2
172	Todoran (Astra)	2
173	Coman (FC Național)	2
174	Pădureț (Sportul)	2
175	Bălașa (FC Argeș)	2
176	Sînmărtean (Gloria)	5
177	M. Sava (U Craiova)	0
178	Tameș (Dinamo)	0
179	Ov. Petre (Național)	1
180	Pitu (FCM Bacău)	0
181	Bădoi (Rapid)	2
182	P. Stoica (Steaua)	2
183	Isăilă (FC Brașov)	2
184	Cristocea (Farul)	0
185	Boștină (Steaua)	0
186	Grigorie (Dinamo)	1
187	Măldărășanu (Beșiktaș)	0
188	C. Ilie (Ceahlăul)	3
189	Ilyeș (Rapid)	1
190	Stoican (Dinamo)	2
191	Fl. Petre (Dinamo)	1
192	Trică (Steaua)	0
193	Schumacher (China)	0
194	V. Munteanu (Dinamo)	0
195	Fl. Dumitru (Steaua)	3
	ATACANȚI	
196	M. Ilie (FC Onești)	0
197	Giuchici (Apulum)	0
198	Silvășan (Poli AEK)	1
199	C. Prodan (Poli AEK)	0
200	Feizula (Ceahlăul)	0
201	Micici (FC Național)	0
202	Bălțoi (Farul)	0
203	Dăscălescu (Astra)	0
204	M. Nemțanu (Ceahlăul)	0
205	Belciug (Poli AEK)	0
206	Ianu (UTA)	0
207	Onofraș (FC Brașov)	3
208	Ciubotariu (Sportul)	3
209	M. Oprea (Poli AEK)	0
210	Orlando (Astra)	1
211	C. Tănasă (FC Argeș)	0
212	M. Luca (FC Brașov)	0
213	Costescu (Astra)	0
214	Oprița (Steaua)	0
215	Miculescu (Bekescsaba)	0
216	Cr. Negru (Farul)	0
217	Mazilu (Sportul)	1
218	Fl. Petcu (FCM Bacău)	1
219	Bîrsan (FC Onești)	0
220	Verdeș (U Craiova)	0
221	R. Niță (Rapid)	0
222	Vascko (FC Brașov)	0
223	L. Mihai (Farul)	2
224	N. Dică (FC Argeș)	5
225	D. Oprea (Oțelul)	1
226	Dună (Metalul Plopeni)	0
227	Axinia (Ceahlăul)	1
228	Sg. Radu (FC Național)	2
229	Mihalache (Astra)	0
230	D. Niculae (Rapid)	1
231	Manta (UTA)	5
232	Dănciulescu (Dinamo)	0
233	S. Ilie (FC Național)	0
234	Coroian (Gloria)	5
235	Diniță (Sportul)	2
236	Enache (Ceahlăul)	1
237	Bărcăuan (Dinamo)	0
238	Zicu (Farul)	5
239	G. Bucur (Sportul)	0
240	Caramarin (FC Național)	2
241	Fl. Bratu (Rapid)	1
242	Guriță (Oțelul)	1
243	Aliuță (Steaua)	1
244	Vlădoiu (FC Argeș)	0
245	Ciocoiu (FCM Bacău)	0
246	Cl. Drăgan (Dinamo)	0
247	Neaga (Steaua)	0
248	Cl. Răducanu (Steaua)	0
249	Cl. Niculescu (Genoa)	0
250	Cursaru (FCM Bacău)	1

C. Luca și Manta au 6, respectiv 5 puncte

Jucătorii echipei UTA, punctați și în Divizia Fantastică, C. Luca și Manta au în tabelul ultimei etape, 6 puncte (C. Luca, fundaș marcator), respectiv 5 puncte (Manta, marcator). În ziarul de ieri au apărut eronat punctați. Clasamentele de etapă și general vor fi calculate cu punctajul corect.

EDIȚIA A VII-A

Înscrie-te în Divizia Fantastică!

Pentru a intra în Divizia Fantastică ediția 2003-2004 cu un singur lot ai nevoie de 10 milioane de Dolari Fantastici și de un talon de înscriere. Dolarii Fantastici se găsesc zilnic în ProSport și au valori de la 1 la 3 milioane. Trimite plicurile tale cu dolari și taloane pe adresa **OP 31, CP 16, sector 2, București.** Pentru relații suplimentare poți suna la numărul de telefon **(021) 205.22.54.**

DF
07.04.2003
DIVIZIA
2003
2004
FANTASTICA
DOLARI FANTASTICI
VALOAREA ZILEI
DF
1.000.000
DF
DF
Divizia Fantastică 2003-2004
DF

Schimbări pentru etapa a 21-a

INTERNET
www.prosport.ro
și www.diviziafantastica.ro

TELEFON AUTOMAT
(021) 209.20.92

OPERATORI
(021) 253.15.42
(021) 253.15.43

Azi, între orele 13:00 și 18:00, se pot face schimbări pentru etapa a 21-a. Adresele noastre de Internet și telefonul automat funcționează nonstop.

ŞOAPTELE SPORTULUI

NAŞU' AŞTEAPTĂ PROVINCIA

Marţi este data limită cînd FRF trebuie să anunţe la UEFA locul unde se va disputa meciul România-Bosnia din 7 iunie. Mircea Sandu dă din colţ în colţ pentru că nu are prea multe soluţii la îndemînă. După usturătorul eşec suferit pe plaja amenajată de fratele baronului de Vrancea, Naşu' ar fi dispus să ducă "naţionala" în provincie. Dar nu oriunde. În nici un caz la Constanţa, oraş unde rege este contestatarul său şi al lui "Corleone". Ţintele lui Hagi cred că vor scăpa mai uşor de furia suporterilor la Bacău sau la Craiova, bazîndu-se pe influenţele unor oameni de nădejde, precum Sechelariu şi Staicu, asupra maselor. Başca, în Bănie s-ar simţi acasă şi Iordănescu, oltean la origine.

DISTRACŢIE MAXIMĂ

De cînd a fost dat la o parte de la cîrma lui Dinamo, Cornel Dinu îşi petrece timpul, ca orice filosof, cugetînd. Cei aflaţi în preajma sa, în ultimele zile, susţin că pînă şi un tip de adîncimea spirituală a Procurorului poate avea umor. Şirul de înfrîngeri care a urmat concedierii sale l-a făcut pe Mister să se distreze copios pe seama noii echipe tehnice, a conducătorilor care l-au schimbat şi a jucătorilor care joacă parcă mai prost decît pe vremea lui.

SENSURI

DE
ALIN
BUZĂRIN

Italianul cu apucături de român

Ne-am fi aşteptat ca Walter Zenga să ne colonizeze spiritual, aducînd în fotbalul nostru brandul Inter Milano, ale cărui repere valorice şi morale nu mai trebuie amintite. După aproape un an de stat între noi, italianul ne-a deprins obiceiurile şi se comportă ca şi cum ar fi de-al nostru

Zenga a făcut destule lucruri bune la FC Naţional. Echipa din Cotroceni nu e pe primul loc, dar are un desen frumos, e o apariţie plăcută şi scoate la rampă cîţiva jucători interesanţi. Aici e şi mîna antrenorului, ceea ce înseamnă că din punct de vedere strict fotbalistic pariul cu sine e pe cale să fie cîştigat.

Un antrenor nu înseamnă însă doar imaginea echipei în teren, ci şi propria imagine pe bancă. La meciul cu Braşovul italianul, megaprofesionistul, occidentalul Zenga a dat o reprezentaţie de bîlci situat în mijlocul Balcanilor, unde fachirii se hrănesc cu foc în timp ce şuţii golesc buzunarele mulţimii. Fostul interist e supărat pe arbitraje şi se manifestă ca atare. Cu Astra, în toamnă, cînd Corpodean a decapitat Naţionalul, a plecat de pe bancă deşi mai era o jumătate de oră de joc. Sîmbătă, cu Braşovul, a intrat în teren, l-a împins pe Balaj, l-a înjurat copios, iar cînd a fost trimis în tribune s-a aşezat sfidător pe betonul din spatele băncii. Apoi, la conferinţa de presă, a cerut ca un reporter de la ProSport să părăsească sala şi fiindcă nu s-a întîmplat aşa, a plecat el.

Astă-vară, cînd Zenga a venit în România, existau premise ca antrenorii români să găsească în el un model. Acest lucru e pe cale să nu se înfăptuiască, fiindcă tehnicienii autohtoni ştiau să înjure arbitrul şi fără să primească lecţii din Italia. Nu poate fi model un tip care se aşază în fund pe beton şi sfidează pe toată lumea. Nici unul care triază ziariştii la conferinţele de presă. Dacă după meciul cu Braşovul Liga aplică regulamentul şi Zenga se alege cu cîteva etape de suspendare, el ar putea să spună că a nimerit într-o lume barbară, în mîinile unor băştinaşi ostili, incapabili de profunda înţelegere a fenomenului şi a dimensiunii sale profesionale. În fond, dacă va fi suspendat, Zenga va primi ceea ce merită, dincolo de orice duşmănie între triburile indigene şi coloniştii care le învaţă să descopere focul.

Se pare că pe pămînt românesc Zenga suferă o profundă refulare. Recurge la un comportament care în fotbalul italian i-ar pune cruce pe vecie. Cu Collina nu te dai în stambă. Pe Balaj poţi să-l înjuri de mamă, că e moroşan şi înghite orice din partea lumii civilizate. În România poţi să dai buzna în teren, San Siro nu te-ar ierta niciodată. Cînd părăseşti banca Naţionalului poţi urla apoi mult şi bine pe tema arbitrajului, nu ţi se întîmplă nimic. Dacă pleci de pe banca Interului, pleci de tot, nu interesează pe nimeni dacă te-a furat sau nu arbitrul. Dacă Gino mai iartă, cu Moratti nu ţine figura.

Dacă Ion Moldovan, Cîrţu, Piţurcă sau Florin Marin ar fi avut astfel de ieşiri, s-ar fi putut rezuma totul în cuvintele "Sînt români!". Zenga nu e, însă se comportă ca şi cum ar fi. Radu Nunweiller n-o să priceapă asta niciodată.

alin.buzarin@prosport.ro

Dacă e luni, e **Radu Naum**

Otilia, nici o enigmă

Sîmbătă, pentru cîteva clipe ochii ne-au fost spălaţi din interior şi am văzut dintr-o dată mai bine, am ieşit din hipnoză. A fost ca o deşteptare după un somn lung şi plin de coşmaruri, cu siluete înfricoşătoare, nordsmeni galopînd pe nisipul patriei şi călcînd în copitele cailor firavele palisade ridicate în scurtul răgaz dintre două certuri în măruntaiele cetăţii, cu cete de Gollum căutînd pînă la veştejire nemurirea într-un rotund rostogolit la voia destinului printre hîrtoapele vieţii. Sîmbătă, la ceasul cînd Dinamo consuma blestemul unui titlu luat numai pentru că la căruţa-i şchioapă fuseseră montate roţi imense de "caşcaval", iar nouă ne rezonau obsedant între ciocănel şi nicovală vorbele unei revoluţii scremute, sîmbătă, atunci, ceva s-a întîmplat.

Pe "România 1" meciul de la Piteşti a intrat în tăcere şi nici un telefon de reproş nu a sunat. Undeva, la poalele Alpilor, se consuma un fragment de adevăr. Or, atît de puţin am avut dintr-acesta în ultima vreme, încît senzaţia este că am fi ridicat în noi un tsunami de emoţie, fie şi dacă am fi cîştigat titlul european la curse de melci, numai să fie pe bune. Din fericire, a fost imens mai mult. A fost exact palma pe care merita să o primim pentru a ne veni în fire. Victoria Otiliei Bădescu ne urcă în al nouălea cer şi în acelaşi timp ne aduce cu picioarele pe pămînt. După aproape un an, interval enorm pentru una dintre primele ţări în ordinea valorii olimpice, o campioană federează sentimentele tuturor. E fabulos, dar şi trist. Deocamdată, Otilia e tot ce avem.

Performanţa ei provoacă istoria şi prezentul. La 15 ani după întîia sa finală şi la 37 de aurul Mariei Alexandru, în anul unicei victorii engleze în Cupa Mondială, al ultimului concert Beatles şi al debutului revoluţiei culturale în China - pentru o localizare spaţială în trei puncte - Bădescu a parcurs traseul perfect pentru a ne străpunge indiferenţa către care ne-au împins nesimţirile fotbalului, atletismului sau gimnasticii. Aproape nimeni nu a băgat în seamă muntele pe care a început să-l urce la Courmayeur, n-a fost întrebată ce culoare îi place, ce mîncare, ce hobby-uri are sau dacă vrea să poarte vreo banderolă de căpitan, fie ea şi imaginară, în dauna Mihaelei Steff. Finala ei ne-a luat pe nepregătite, şi am trăit-o aproape fără să respirăm, în ritmul mingilor împuşcate din palete. Otilia nu a vrut 50.000 de oameni în galben ca să o susţină, nici maşină cu girofar care să o conducă la arenă şi nici guvernanţi gata să-i netezească masa de joc. Norocul ei. În schimb, i s-a propus combinaţia letală, o chinezoaică reprezentînd ţara gazdă. Şi a fost condusă cu 7-3 în ultimul set, acolo unde 9 români din 10 ar fi cedat pentru că aşa i-au învăţat 50 plus13 ani de stat la coadă pentru a prinde un kilogram din propriul curaj. Otilia însă, de multe ori victima propriilor spaime, a învăţat să sară peste rînd. A ieşit la atac atunci cînd adversara credea că nu mai are decît să-i aplice lovitura de graţie, iar noi ne resemnaserăm. Forţînd la greşeală o asiatică, Bădescu ne-a arătat că nu există destin decît în măsura în care ţi-l accepţi. Că nu trebuie să avem fotbal de aprozar, concursuri de casă şi triplusalt cu căluş la gură decît dacă aşa vrem. Nu e nici o fatalitate, ci doar efectul de spin.

Din păcate, victoria Otiliei ne demonstrează încă o dată că românii reuşesc mai degrabă singuri, departe de ţară şi de priorităţi. În tot succesul ei, aceasta rămîne singura enigmă.

radu.naum@prosport.ro

EMOŢII

Întoarcerea Domnului Procent

Arbitrul Florin Chivulete a revenit în stil de fiinţă mitologică trezită la viaţă după o congelare de sute de ani. Ca orice om al unei epoci care ajunge printr-un miracol într-un secol viitor, el s-a apucat să facă lucrurile pe care le cunoaşte cel mai bine. Martorii oculari ai partidei Gloria Bistriţa -"Poli" AEK, 2-0, vorbesc despre o tendinţă evidentă a sa de a favoriza gazdele. Nu mult - un 5% în anumite faze, un 15% în altele, cît a fost nevoie să se încline balanţa.

Metoda sa a făcut carieră în fotbalul românesc. Un deceniu întreg sute de meciuri s-au cîştigat cu această ciupeală. Unii dintre arbitrii noştri au devenit experţi în a trage cu o echipă, însă fără a comite erori majore.

De fapt, aceasta este arta: să conduci într-un singur sens, dar cu alibiurile bine confecţionate. Să dai, de pildă, unui fundaş timişorean, Constantinovici, cartonaş galben în minutul 20 pentru tragere de timp la mijlocul terenului şi apoi să aştepţi răbdător ca un animal de pradă, inevitabilul fault aducător al încă unui cartonaş galben, transformat în roşu.

Apoi, la finalul meciului, aceşti arbitri vin şi întreabă: "Am influenţat rezultatul?". Nu, Domnule Procent, n-ai influenţat rezultatul, doar că puse cap la cap aceste arbitraje de tîrgoveţ care înşală la cîntar pervertesc starea unui meci, climatul campionatului şi, în cele din urmă, clasamentul.

Dincolo de nervii de moment ai timişorenilor, arbitrajul lui Chivulete este distractiv. Omul chiar nu înţelege că s-au schimbat vremurile şi că acest stil îl va costa?! Sau nu înţelegem noi că vremurile sînt aceleaşi?

Cătălin Tolontan

catalin.tolontan@prosport.ro

IMAGINEA ZILEI

Salutul publicului

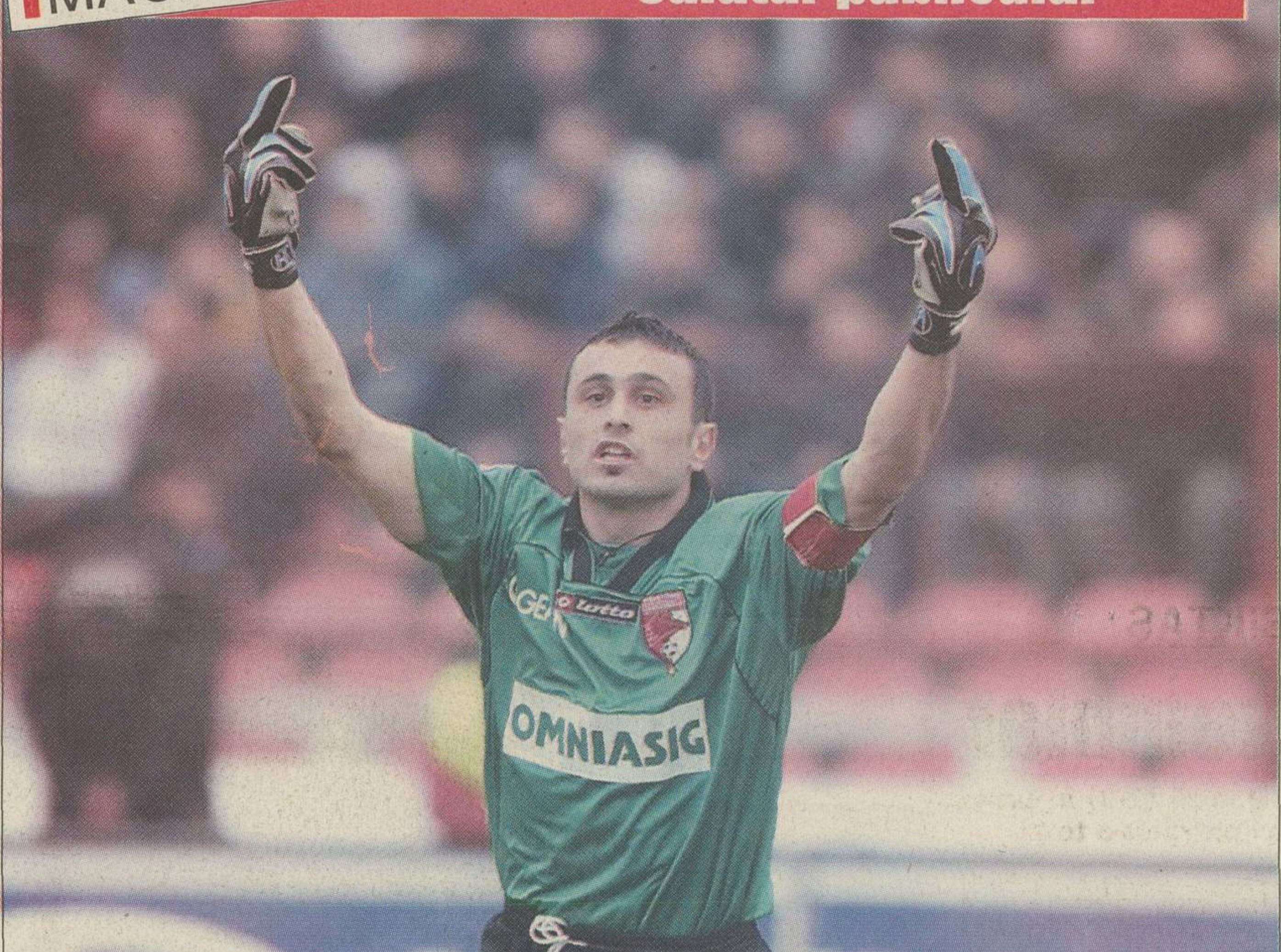

Foto: CRISTI PREDA

Deşi a fost printre cei mai buni din trista oaste dinamovistă, Cristi Munteanu, sîmbătă căpitan de echipă, n-a suportat ironiile şi invectivele publicului piteştean şi a recurs la gestul din imagine

---

COMENTARIU

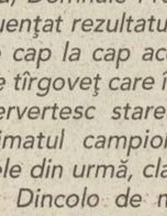

DE
MIHAI
CIUCĂ

Ţi-am trimis un SMS

Înaintea partidei de sîmbătă, Bistriţa a acuzat Timişoara că i-a ademenit jucătorii

Cine a mai ţinut socoteala de cîte momente zero a avut parte fotbalul nostru de un an şi ceva încoace? Într-un exerciţiu de memorie lenevită de primăvara care se chinuie să spargă găoacea, la numărătoare ies vreo trei de la primul sfat al preşedinţilor din cîrciuma lui Dragomir. Din făină trei zerouri ies vreo doi-trei cozonaci, în fotbal n-a crescut însă decît gaura de la un covrig. Te pomeneşti că n-a fost drojdia bună, maică, după cum încercau bunicile noastre să explice crescutul aluatului de doar doi centimetri. Nu rezistă şi în cazul Diviziei A, unde e drojdie cît să-ţi ajungă de un cozonac cît Casa Poporului.

Vineri, la concurenţă cu conferinţa de presă în care Hagi propunea încă un moment zero, un oficial al Bistriţei, Ioan Horoba, arăta cu degetul la o întîlnire cu jurnaliştii către viitorul adversar, Timişoara. "Încearcă să ne ademenească jucătorii. Îi sună pe băieţi, dar îi sună degeaba!" Să admitem că aşa au stat lucrurile şi bistriţenii n-au fabulat. Un bănăţean sau altcineva care-i poartă interesele lui "Poli" a rămas cu buza umflată că n-a primit răspuns la SMS, pînă la urmă. Numai că numerele de telefon n-au fost luate la întîmplare, din Pagini Aurii sau de la mica publicitate, doar să vadă cum mai merge preţul la o garsonieră sau maşină de mîna a doua.

Ce a uitat Bistriţa: o conferinţă de presă nu ţine loc de un demers oficial. Mai ales că la Ligă clubul bistriţean se simte precum în propriul dormitor şi ca să fie ascultat nu trebuie decît să deschidă gura. Iar Remus Vlad n-ar fi pătimit în nici un caz precum Ioan Sdrobiş, care a denunţat înaintea unei partide că doi dintre jucătorii săi au fost momiţi şi s-a pricopsit pînă-n coadă cu un an de suspendare.

Ce n-a uitat însă Bistriţa, tot în săptămîna premergătoare întîlnirii cu "Poli". Că a revenit în iarba de "A" Chivulete.

De o jumătate de secol, Manchester United nu mai cîştigase la o diferenţă de patru goluri în faţa lui Liverpool. A recidivat sîmbătă. "Arbitrul Riley a fost prea dur cu Liverpool", a comentat crainicul BBC. Referirea nu viza corectitudinea la nici unul dintre cele două penaltyuri dictate pentru "diavoli", ci punea sub semnul îndoielii eliminarea fundaşului Hyypia la prima dintre sancţiuni. După aceeaşi apreciere, arbitrul a gafat însă şi în sens invers. Aţi citit în ProSport de ieri capetele de acuzare.

În aceeaşi ediţie, aţi parcurs şi momentul erorilor lui Chivulete. Tot într-un sens şi în celălalt. Dar după cum ataca Bistriţa într-o repriză şi în cealaltă, după ce s-au schimbat porţile la pauză.

mihai.ciuca@prosport.ro

CIRIPITURI

Cîinii păcii

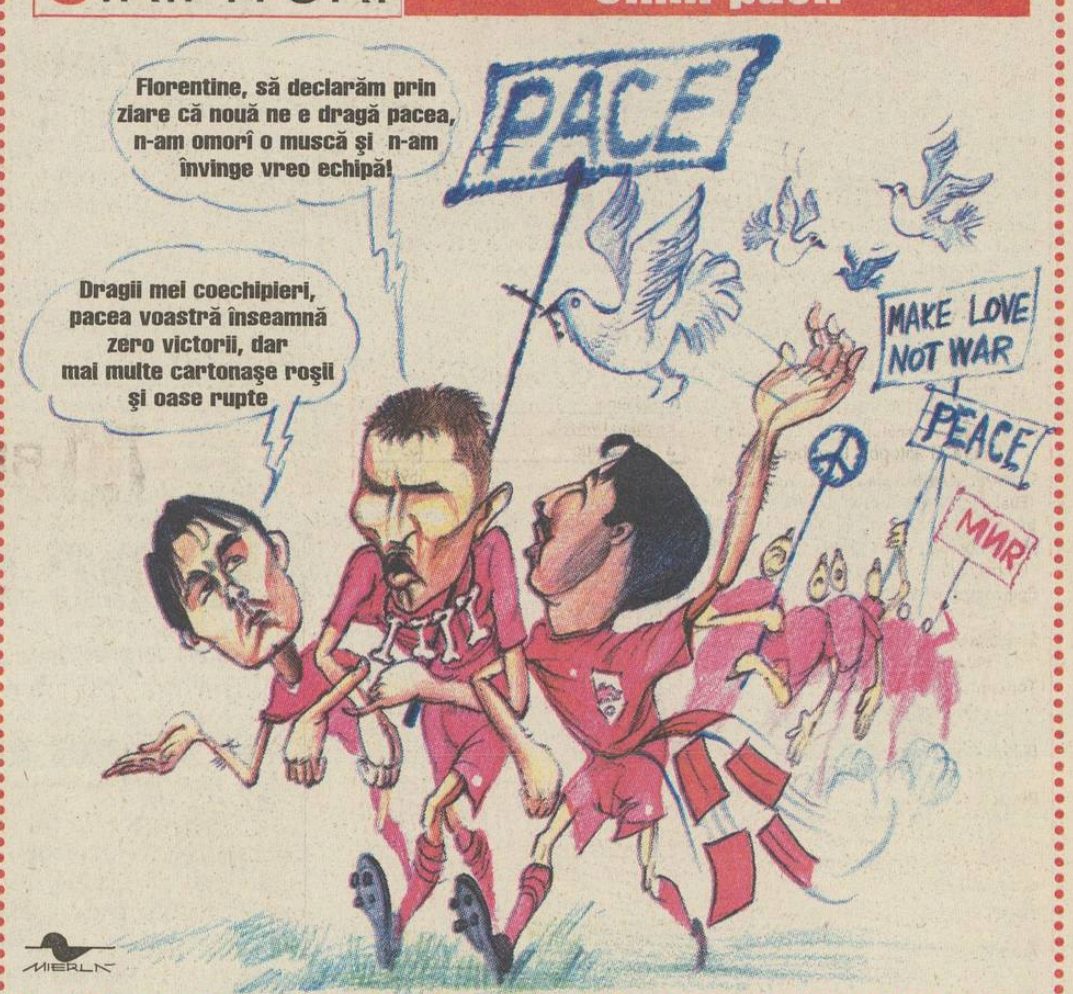
Florentine, să declarăm prin ziare că nouă ne e dragă pacea, n-am omorî o muscă şi n-am învinge vreo echipă!
Dragii mei coechipieri, pacea voastră înseamnă zero victorii, dar mai multe cartonaşe roşii şi oase rupte
PACE
MAKE LOVE NOT WAR
PEACE
МИР
MIERLĂ

Aflaţi la a cincea înfrîngere consecutivă în campionat, dinamoviştii ar putea fi consideraţi cei mai pacifişti oameni din lume. Dar cît de paşnici pot fi nişte persoane ca ortopedul Alexa sau colecţionarul de eliminări Frăsineanu?

PROVERBE

"Jos mizerabilii! Fan Club Plaja"

Mesaj adresat lui Dragomir şi lui Mircea Sandu de **suporterii arădeni** la partida cu Oţelul parafrazînd titlul de prima pagină din ProSportul de vineri şi făcînd referire la starea gazonului în meciul cu Danemarca

"Nu renunţ la funcţie în ruptul capului! Eu am intrat pe teren în meciul cu Danemarca? Unde e vina mea?"

Dumitru Dragomir, un simbol al rezistenţei vechilor metehne în faţa noului

"Regret că m-am întors în fotbalul românesc"

Gigi Mulţescu, tocat mărunt de arbitrul Chivulete la primul meci pe banca Timişoarei după revenirea din Turcia

"Se vede că încă au creiere de copii!"

Directorul sportiv **Tom Cristea** amendînd naivitatea jucătorilor Sportului Studenţesc

"M-aţi făcut! Nu vă e, bă, ruşine?"

Preşedintele Ceahlăului, **Gheorghe Ştefan,** încă o dată nemulţumit de arbitraj după remiza albă cu Bacăul

"Eu nu m-am certat cu Sava. Doar i-am anunţat decizia"

Sorin Cîrţu, antrenorul Craiovei, după ce l-a eliminat pe Marius Sava din lotul pentru meciul cu Rapid

---

PRO SPORT
FONDAT 1997

Redactor şef CĂTĂLIN TOLONTAN *(tel. 205.22.97)*
Redactor şef adjunct ANDREI VOCHIN *(tel. 205.22.82)*
Şef departament fotbal BOGDAN STAMATOIU *(tel. 205.22.71)*
Şef departament sporturi LUMINIŢA PAUL *(tel. 205.22.79)*
Şef departament fotbal internaţional ANDREI NICULESCU *(tel. 205.22.83)*
Şef departament reporteri speciali EMANUEL TERZIAN *(tel. 205.22.76)*
Editorialişti ALIN BUZĂRIN, CRISTIAN GEAMBAŞU *(tel. 205.22.85)*
Seniori editori MIHAI CIUCĂ, ION CUPEN, TUDOR OCTAVIAN *(tel. 205.22.86)*
Art director MARIAN TOADER *(tel. 205.22.62)*

• ***Reporteri speciali*** MARIUS GEANTĂ, DECEBAL RĂDULESCU, COSTIN ŞTUCAN, VIOREL TUDORACHE, IOAN VIOREL • ***Fotbal*** AUGUSTIN ROMAN (adjunct - *tel. 205.22.71*), CRISTIAN CREŢU (coordonare divizii inferioare - *tel. 205.22.72*), EDUARD APOSTOL, MIHAI BREZEANU, LIVIU CHIRIŢĂ, VALENTIN DAMIAN, ADRIAN FLOREA, JUSTIN GAFIUC, IONUŢ IORDACHE, MARIUS MĂRGĂRIT, RADU OPRIŞAN, MIHAI PAUL, HORAŢIU SIMA, CĂTĂLIN ŢEPELIN, DAN UDREA, CRISTI ZAGARADNIUC • ***Fotbal internaţional*** *(tel. 205.22.75)* AURELIAN BOTEZATU, THEO JUMĂTATE, BENIAMIN OSMAN, CONSTANTIN POPESCU, DANIEL SCORPIE • ***Sporturi*** ADRIAN GEORGESCU (şef secţie Auto), SORIN ARECCO (Auto), ROBERT BERZA, LUMINIŢA DICULESCU, OANA DUŞMĂNESCU, MIRELA NEAG, MARIAN URSESCU • ***Mondene*** FLORIANA IACOB • ***Utile*** MARIUS NĂESCU (şef secţie - *tel. 205.22.95*), CARMEN NĂESCU • ***Corespondenţi zonali*** CRISTIAN MARINESCU (Muntenia), CRISTI STĂNCESCU (Oltenia), OVIDIU GANCEA (Banat), OVIDIU MINEA (Moldova) • ***Caricaturist*** EMIL MIERLĂ • ***Secretariat de redacţie*** RĂZVAN MICLEA, CRISTIAN AGIU, MARIAN ANDREANA, ANGELA IANCU, EMIL MIHAIU • ***Imagine*** CRISTIAN PREDA (şef secţie), GABRIELA ARSENIE, CĂTĂLIN LUŢU • ***Editor imagine*** DAN BUCUR • ***Desk*** MARIAN BUSUIOC, CLAUDIA CĂLIN, ANA-MARIA GEORGESCU, MARIA LODROMAN • ***IT*** LIVIU MATACHE (şef secţie), VERONICA SÎRBU, MARIAN GHEORGHIESCU, IRINA VISARION • ***Layout*** BOGDAN LUBEN (şef secţie), LAURENŢIU APETRI, DIANA BACEA, CĂTĂLIN CONSTANTINESCU, ALEXANDRU MIELUŞ, LUMINIŢA TĂBĂRAN, STELA TĂNASE, LAURA TRANDAFIR, VIORICA VOICU, ILEANA ZOTA

Cotidian editat de SC Editura Sportrom SRL
o companie a Ringier Romania
Director General SILVIA LEPIARCZYK
Director financiar SILVIU MOCANU

Şef difuzare, publicitate, marketing şi producţie RĂZVAN CORNEŢEANU

• ***Vînzări de publicitate*** CĂTĂLINA ZAMAN (director), DIMITRIA HOGAŞ (tel: 203.09.15; 203.56.44; fax: 203.08.76) • ***Marketing*** GEORGETA COMAN *(tel. 203.08.03; fax. 203.08.36)* • ***PrePress*** MEDIA GRAPH SERVICES • ***Distribuţie*** HADRIAN MATEESCU *(tel. 203.09.31, 203.09.33, fax. 203.09.36)* • ***Director departament abonamente*** VICKY OLTEANU *(tel. 203.09.26, 203.09.90)* • ***Director producţie*** LUCIAN RADU

Redacţie: Bucureşti, bd Ferdinand, nr.99, sector 2,
Tel: 205.22.07; **Fax:** 205.22.58
Web site: http://www.prosport.ro
E-mail: prosport@prosport.ro,
Tipar Imprimeriile Media Pro **Comenzi:** Tel. 490.82.47; Fax 490.82.43
ISSN 1453-3707

Ediţia de Transilvania
Redacţie: Cluj Napoca, B-dul. 21 Decembrie 1989 nr. 146
Tel: 0264.407.813, 0264.407.828; **Fax:** 0264.407.834
E-mail: redactia@prosportcluj.ro

Publisher ADRIAN POP • ***Coordonator ediţie*** ALIN FORNADE • ***Responsabil corespondenţi*** RAMONA MÎNZAT • ***Redactori*** RADU BICHIŞ, ADINA OŞAN • ***Secretariat de redacţie*** DORIN PRUNĂ • ***Foto*** LUCIAN MUNTEAN, IOAN TASI • ***IT*** VALENTIN STEGARU • ***Vînzări*** LOREDANA FĂT, IULIA RISTEA *(tel. 0264.407.834)* • ***Producţie*** RAZVAN MICHEŞAN
Difuzare: NDC Cluj Tel: 0264.407.872; **Fax:** 0264.407.871
Tipar Imprimeriile Media Pro Cluj **Comenzi:** Tel 0264.407.869;

ABONAMENTELE la ProSport se pot face la orice oficiu poştal sau filială RODIPET, ziarul fiind înregistrat la numărul 1065 în catalogul publicaţiilor

ITALIA

“Bomboana de pe tort”

Cuplul Mutu - Adriano a înscris 26 de goluri în acest campionat. Încă trei reuşite şi recordul deţinut de Zola şi Asprilla e depăşit. Sîmbătă, cu Milan, Mutu a pasat şi Adriano a marcat. Decisiv pentru 1-0 pe “Tardini”

Theodor Jumătate

Duetul la modă în Italia. Mutu - Adriano sau Adriano - Mutu, nici o diferenţă. Amîndoi sînt la fel de buni, amîndoi au 13 goluri în acest sezon şi sînt la două reuşite distanţă de recordul unor alte cupluri parmegiane, şi mai faimoase: Zola - Asprilla, în 1993-1994, şi Crespo - Di Vaio, în 1999-2000.

Sîmbătă, Milanul a cedat forţei celor doi atacanţi ai Parmei. Mutu a demarat ca într-o cursă de raliu pe aripa stîngă, a centrat precis, perfect pentru o finalizare a lui Adriano în cel mai pur stil brazilian. Cu călcîiul, dezechilibrîndu-l pe Dida, care a atins mingea în drumul spre plasă. Un singur gol pe "Ennio Tardini", dar splendid. Şi 1-0 Parma. A fost primul gol primit de Milan în deplasare după 311 minute.

Grazie, Mutu! **La sfîrşit, sud-americanul n-a uitat: “Îi mulţumesc lui Mutu. Încă o dată mi-a oferit o pasă minunată”. La fel de fericit era şi antrenorul secund, Gabriele Pin, fost jucător al Parmei: “Mutu şi Adriano sînt ca o bomboană pe tort pentru noi. Sînt tineri, însă au calităţi tehnice extraordinare şi se înţeleg din ce în ce mai bine”.**

Foto: CLAUDIO VILLA - Parma

PREA SINGUR.* *La al 502-lea meci în Serie A, căpitanul milanez Paolo Maldini (în centru, privit de colegul său Costacurta) nu i-a putut opri pe furioşii Mutu (dreapta) şi Adriano

Dependenţi

Într-un interviu acordat cotidianului “Corriere della Sera”, Adriano a vorbit despre Mutu. “Sîntem aproape dependenţi unul de celălalt. Totul e natural, ne găsim cu ochii închişi pe teren”, a declarat brazilianul. “E adevărat, la început a fost mai dificil, fiindcă nu ne cunoşteam, iar el nici nu fusese cu noi în cantonament, însă cu răbdare şi lucrînd la antrenamente ne-am apropiat mult în joc”. Cu un zîmbet larg, Adriano a încheiat: “Dar trebuie să fiu atent la el. L-am ajuns în clasamentul golgeterilor, nu vreau să mă depăşească”.

SERIE B

Oxigen pentru Mihalcea. Adrian Mihalcea a marcat pentru Genoa (3-1 cu Livorno)! “Un gol care are mai mult oxigen decît un Zeppelin”, a scris jurnalul local “Il Secolo XIX”, care l-a notat cu 6,5. Fostul dinamovist, înlocuit în minutul 85 cu Bouzaiene, a deschis scorul (57) şutînd cu latul din interiorul careului. Dar a şi ratat o ocazie uriaşă. A reluat aiurea cu capul, deşi era singur la doi metri în faţa porţii. “Nu ar fi fost în stilul lui dacă ar fi marcat şi atunci”, a observat sarcastic “Il Secolo”. Într-o altă partidă, Paul Codrea, 90 de minute pe gazon, a punctat pentru Palermo (2-2 cu Bari).

AU LIPSIT OCHELARII

Arbitrii au contribuit şi ei la succesul Parmei. În minutul 85, la 1-0 pentru gazde, Frey a respins în faţă o minge şutată de Ambrosini. Pe fază, Pippo Inzaghi a marcat, dar golul a fost anulat după ce asistentul a semnalat un ofsaid inexistent. O hotărîre care l-a enervat pe milanezul Costacurta: “Sîntem negri de supărare. Asemenea momente nu pot fi ignorate. Să spunem adevărul. Am fost furaţi. Un episod care te lasă perplex. Ce a lipsit? Un pic de precizie şi o pereche de ochelari asistentului”.

STATISTICĂ

Mutu e primul

Adrian Mutu a fost sîmbătă al doilea jucător al Parmei după media notelor acordate de cotidianele peninsulare. A avut 6,75, în timp ce Adriano a fost răsplătit cu 7,37. Mutu a primit 6,5 în “Gazzetta dello Sport” şi “Gazzetta di Parma” şi 7 în “Corriere dello Sport” şi “Tuttosport”. Dar, per total, românul este primul parmegian în acest sezon, cu o medie de 6,49, devansîndu-i pe Frey (6,33) şi Adriano (6,32). În 24 de meciuri, Mutu, înlocuit sîmbătă în ultimele secunde cu Pierini, s-a aflat pe gazon 2599 de minute.

JUVENTUS

Sprintînd spre titlu

După 2-0 cu AC Torino acasă, Juventus speră să fie iarăşi campioană, al doilea an la rînd

Juventus a cîştigat derbyul Piemontului. Împotriva lui AC Torino, echipa lui Lippi a avut şi noroc, a fost sprijinită şi de arbitri, dar se îndreaptă cu toată viteza spre al doilea titlu consecutiv în Serie A.

Juve a înscris şi sîmbătă de două ori. A atins a 25-a etapă consecutivă cu gol pe "Delle Alpi", perioadă în care a adunat 54 de reuşite. Doi dintre cei mai prolifici jucători, Trezeguet şi Nedved, s-au accidentat însă tocmai acum.

Fotbal la Maxx. Campioana ar fi putut pierde totuşi două puncte, dacă Fattori n-ar fi ratat o ocazie uriaşă. A păcălit pasul la ofsaid al “bianconerilor” şi a rămas singur cu Buffon, la 8 metri de poartă. O fentă, apoi încă una şi încă una. În cele din urmă, după 15 secunde incredibile, Ferrara l-a blocat.

DERBY INCENDIAR

Juventus - Torino a fost exploziv, cu patru eliminări, cîteva erori de arbitraj, 15 suporteri arestaţi şi 25 de răniţi uşor printre forţele de ordine. În minutul 40, Tudor şi Lucarelli au fost trimişi la cabine pentru lovire reciprocă, Mezzano i-a urmat la al doilea “galben” (55), la fel ca şi Marinelli (66), după ce a împins arbitrul. Doar Tudor a jucat la Juventus. Apoi, “centralul” De Santis nu a acordat un penalty oaspeţilor la faultul lui Ferrara asupra lui Ferrante şi nu l-a eliminat pe Pessotto, care ar fi meritat şi el al doilea cartonaş în ultimul minut.

DIVERSE

ITALIA - Etapa a 27-a

AC Parma - AC Milan.............................1-0
(Adriano 77)
Juventus Torino - AC Torino 2-0
(Comotto 6 autogol, Tacchinardi 88)
Brescia - Atalanta...................................3-0
(Appiah 30, R. Baggio 45, Petruzzi 85)
Chievo - Udinese...................................3-0
(Bjelanovici 10, Cossato 36, Pellissier 68)
Lazio - Como...3-0
(Fiore 6, Corradi 16, C. Lopez 65 penalty)
Perugia - Bologna 1-1
(Vryzas 32 - Signori 67)
Piacenza - Modena...............................3-3
(Di Francesco 8, 66, Maresca 90 - Milanetto 24 penalty, 26 penalty, Vignaroli 85)
Reggina - Empoli...................................1-0
(Nakamura 54 penalty)

Partida Inter Milano - AS Roma s-a desfăşurat aseară.

CLASAMENT

1	Juventus	60p	(51-18)
2	Inter	54p	(53-29)
3	Milan	52p	(46-21)
4	Lazio	48p	(48-27)
5	Parma	45p	(46-29)
6	Chievo	44p	(37-28)
7	Udinese	39p	(27-30)
8	Brescia	36p	(31-30)
9	Bologna	36p	(31-33)
10	AS Roma	35p	(40-34)
11	Perugia	35p	(33-36)
12	Modena	31p	(23-39)
13	Reggina	29p	(28-44)
14	Empoli	28p	(30-39)
15	Atalanta	28p	(27-40)
16	Piacenza	20p	(26-48)
17	Como	19p	(22-45)
18	Torino	19p	(18-46)

Serie B

Etapa a 29-a: Ascoli - Catania 2-1, Cosenza - Ternana 0-3, Genoa - Livorno 3-1, Lecce - Cagliari 1-1, Messina - Ancona 1-1, Palermo - Bari 2-2, Salernitana - Venezia 1-1, Siena - Napoli 2-0, Vicenza - Verona 4-1. Partida Triestina - Sampdoria are loc diseară.

Clasament: 1. Siena 52p, 2. Sampdoria 50p, 3. Ancona 49p, 3. Lecce 47p... 9. Palermo 40p... 15. Genoa 33p.

ANGLIA - Etapa a 32-a

Manchester United - FC Liverpool 4-0
(Van Nistelrooy 5 penalty, 65 penalty, Giggs 79, Solskjaer 90)
Aston Villa - Arsenal.............................1-1
(Toure 71 autogol - Ljungberg 57)
Charlton - Leeds...................................1-6
(Euell 45 penalty - Kewell 12, 76, Harte 34 penalty, Viduka 42, 54, 56, ultimul penalty)
Middlesbrough - West Bromwich..........3-0
(Christie 35, Greening 76, S. Nemeth 87)
Southampton - West Ham 1-1
(*Beattie 44 - Defoe 88*)
Sunderland - Chelsea 1-2
(Thornton 14 - Zola 55, C. Cole 86)
Tottenham - Birmingham City 2-1
(Robbie Keane 7, Poyet 88 - Devlin 77 penalty)
Bolton - Manchester City.......................2-0
(Pedersen 32, Ivan Campo 52)
Everton - Newcastle 2-1
(Rooney 18, Unsworth 64 penalty - Robert 40)

Partida Fulham - Blackburn se joacă diseară.

CLASAMENT

1	Arsenal	67p	(67-34)
2	Man. United	67p	(55-27)
3	Newcastle	61p	(55-37)
4	Chelsea	57p	(59-32)
5	Everton	53p	(41-37)
6	Liverpool	52p	(47-35)
7	Blackburn	46p	(38-37)
8	Tottenham	46p	(45-45)
9	Charlton	46p	(41-45)
10	Middlesbrough	45p	(42-35)
11	Southampton	45p	(35-33)
12	Man. City	41p	(40-51)
13	Fulham	38p	(35-40)
14	Leeds Utd	37p	(44-46)
15	Aston Villa	37p	(34-38)
16	Bolton	35p	(36-47)
17	Birmingham	35p	(29-44)
18	West Ham	31p	(35-54)
19	West Bromwich	21p	(21-50)
20	Sunderland	19p	(20-52)

FRANŢA - Etapa a 32-a

Auxerre - Ajaccio 1-0
(Fadiga 81)
Bastia - Troyes......................................1-1
(Maurice 40 penalty - Nivet 85)
Lens - Strasbourg..................................1-1
(Moreira 89 - Ljuboja 90)
Marseille - Guingamp............................0-2
(Bah 11, Drogba 15)
Nantes - Lille 1-0
(Gillet 48 penalty)
Rennes - Bordeaux...............................3-4
(Piquionne 44, Delaye 82, Frei 84 - Darcheville 59, 80, Jay 64 autogol, Pauleta 81)
Sedan - Montpellier 1-2
(Asuar 44 - Bamogo 9, Carotti 78)
Sochaux - Paris SG...............................0-0
Olympique Lyon - Le Havre...................2-1
(Govou 38, Carriere 85 - Lesage 43)

Partida Monaco - Nice s-a jucat aseară.

CLASAMENT

1	Lyon	57p	(55-36)
2	Monaco	55p	(49-24)
3	Marseille	55p	(34-29)
4	Bordeaux	54p	(46-32)
5	Nantes	52p	(35-29)
6	Sochaux	50p	(35-28)
7	Paris SG	49p	(44-30)
8	Auxerre	48p	(29-26)
9	Nice	46p	(33-24)
10	Guingamp	46p	(44-44)
11	Lens	45p	(36-28)
12	Bastia	45p	(32-35)
13	Strasbourg	38p	(34-44)
14	Le Havre	35p	(27-35)
15	Montpellier	33p	(31-44)
16	Lille	33p	(26-42)
17	Rennes	32p	(27-38)
18	Ajaccio	32p	(23-37)
19	Sedan	30p	(31-48)
20	Troyes	27p	(21-35)

OLANDA

Etapa a 26-a: Ajax - Roosendaal 4-1, De Graafschap - Feyenoord 3-4, Heerenveen - Roda 3-2, Twente - Breda 0-0, Vitesse - Groningen 0-0, Nijmegen - Excelsior 1-0, Waalwijk - Alkmaar 2-0, Tilburg - PSV Eindhoven 1-1, Zwolle - Utrecht 0-0.

Clasament: 1. PSV Eindhoven 67p, 2. Ajax 59p, 3. Feyenoord 58p.

TURCIA

Etapa a 26-a: Beşiktaş - Denizlispor 2-0, Genclerbirligi - Malatya 3-0, Kocaeli - Trabzon 2-2, Samsun - Gaziantep 2-1, Istanbulspor - Goztepe 3-1, Bursa - Ankaragucu 0-2, Altay - Elazig 5-1, Diyarbakir - Galatasaray 1-3.

Clasament: 1. Beşiktaş 61p (25j), 2. Galatasaray 60p, 3. Genclerbirligi 59p.

UCRAINA

Etapa 19-a: Zaporoje - Odessa 1-2, Dinamo Kiev - Metalurg Doneţk 2-0, Krivoi Rog - Obolon Kiev 1-0, Şahtior - Mariupol 4-2, Simferopol - Dnepr 3-2, Poltava - Lvov 3-0.

Clasament: 1. Şahtior 47p, 2. Dinamo Kiev 43p, 3. Dnepr 39p.

SCOŢIA

Etapa a 32-a: FC Dundee - Celtic 1-1, Dunfermline - Motherwell 3-0, Hearts - Dundee United 2-1, Kilmarnock - Hibernian 6-2, Livingston - Aberdeen 1-2, Rangers - Partick Thistle 2-0.

Clasament: 1. Rangers 84p, 2. Celtic 76p (30j), 3. Hearts 53p.

AUSTRIA

Etapa a 27-a: *Grazer AK - Pasching 2-0, Austria Viena - Admira Wacker 0-2,* Karnten - Bregenz 2-2, Ried - Sturm Graz 2-1, Salzburg - Rapid Viena 2-0.

Clasament: 1. Austria Viena 56p, 2. Pasching 43p, 3. Grazer AK 42p.

ELVEŢIA

Play-off, etapa a 5-a: Thun - Grasshopper 1-2, FC Zurich - Basel 1-2, Servette - Neuchatel 0-0, Wil - Young Boys 0-1.

Clasament: 1. Grasshopper 38p, 2. Basel 34p, 3. Young Boys 25p... 5. Servette 21p.

RUSIA

Etapa a 3-a: Torpedo - Novorosisk 1-1, ŢSKA - Spartak 3-2, Vladikavkaz - Volgograd 1-0, Samara - Kazan 0-0, Elista - Ramenskoe 0-0, St. Petersburg - Rostov 0-0, Iaroslavl - Lokomotiv 1-1, Torpedo-Metalurg - Dinamo Moscova 0-1.

Clasament: 1. ŢSKA 9p, 2. *Dinamo Moscova 9p, 3. Zenit St. Petersburg 7p.*

CEHIA

Etapa a 22-a: Blsany - Sparta Praga 1-2, Hradec Kralove - Olomouc 2-1, Slavia Praga - Budejovice 6-1, Brno - Synot 4-1, Liberec - Jablonec 2-0, Ostrava - Bohemians 2-0, Zlin - Pribram 1-0.

Clasament: 1. Sparta 51p, 2. Slavia Praga 47p, 3. Liberec 38p.

UNGARIA

Etapa a 22-a: Bekescsaba - Debrecen 0-3, Dunaferr - MTK Budapesta 3-3, Sopron - Ujpest 0-1, Kispest-Honved - ETO Gyor 0-2, Siofok - Zalaegerszeg 1-0, Ferencvaros - Videoton 1-0.

Clasament: 1. Ferencvaros 48p, 2. MTK 47p, 3. Ujpest 40p, 4. Debrecen 39p.

POLONIA

Etapa a 19-a: Zaglebie Lubin - Ostrowiec 2-0, Garbarnia - Dospel Katowice 0-1, Grodzisk - Wisla Cracovia 2-0, Pogon Szczecin - Amica Wronki 0-4, Legia - Zabrze 0-0, Ruch Chorzow - Odra Wodzislaw 0-1, Widzew - Plock 1-0.

Clasament: 1. Katowice 41p, 2. Odra 40p, 3. Wisla 40p.

BEŞIKTAŞ

Un joc exemplar

“Vulturii” au învins pe Denizli (2-0) în urma unei partide pe care au controlat-o total

Beniamin Osman
Constantin Popescu

Beşiktaş a trecut de Denizlispor cu 2-0 (Zago 7, Sergen 33), dar scorul, care putea fi mai mare dacă Ilhan nu irosea un penalty, nu reflectă decît în parte superioritatea alb-negrilor. Revitalizată în pauza de două săptămîni, formaţia pregătită de Mircea Lucescu a condus ostilităţile, minimizînd unul dintre cei mai dificili adversari din campionat.

Diferenţa dintre echipa obosită din urmă cu două-trei săptămîni şi cea cu mare poftă de joc de acum, inspirată de Sergen (foto, stînga), nu a scăpat presei turce. "Beşiktaş a revenit la forma sa bună. Minivacanţa a fost ca un medicament pentru lider", a scris cotidianul "Sabah", care a evidenţiat: "Denizli nu a putut să fie decît spectatoare la show-ul gazdelor". "Beşiktaş a redevenit tare ca o stîncă. A prestat un joc colectiv exemplar, a dominat, a construit rapid şi a şutat des. O încîntare!", a remarcat "Milliyet", "«Vulturii» sînt irezistibili cînd se implică toţi la joc. După cum au evoluat sîmbătă, cu greu va putea cineva să le pună piedici", a notat şi "Hurriyet", căruia i-a aparţinut epilogul: "Elevii lui Lucescu au dat o palmă celor care susţineau că Beşiktaş e în declin".

Imbatabilitate. **Prin succesul cu Denizli, Mircea Lucescu a ajuns la 398 de zile de invincibilitate în campionatul turc. Ultimul eşec înregistrat de tehnicianul român s-a consemnat cînd era pe banca Galatei, 0-2 la Goztepe, pe 3 martie 2002.**

MEDIAFAX FOTO

PANCU MANECHIN

Dacă sîmbătă nu a putut juca din pricina durerilor la genunchiul drept, reapărute după meciul România - Danemarca, Daniel Pancu urmează să prezinte azi modă. El a fost invitat să participe la dezvăluirea colecţiilor de primăvară-vară ale colecţiilor “Cacharel” şi “Puma”, acceptînd repede să urce pe podium. Acţiunea începe la ora 19:00, la hotelul “Swissotel” din Istanbul, şi e sprijinită de 27 dintre firmele care sponsorizează pe Beşiktaş. Pe lîngă Pancu, manechini vor fi alţi 6 “vulturi”: Ilhan Mansiz, Ahmet Dursun, Nouma, Zago, Sergen şi Tayfur.

INFO LINE 021-9600
www.ssangyong.ro
REXTON
designed by Giugiaro
ACEASTĂ IMAGINE ESTE CHIAR DIN CENTRUL ORAŞULUI. GROPILE, AGLOMERAŢIA, STRESUL PAR CĂ NICI N-AR FI!
OFFROAD-UL TĂU DE ORAŞ!
Începând cu 22.535€
36 luni garanţie
100.000 limită de kilometri
INTERAUTO
Unic Importator Autorizat
SSANGYONG
Engine MAS powered by Mercedes-Benz
Preţ fără taxe import şi TVA

SHOWROOM: Bd. Ion Mihalache nr. 104, bl. 85, sector 1, Bucuresti; tel.: +40-21-223.25.25; fax: +40-21-224.21.44

SPANIA / REAL MADRID - RAYO VALLECANO 3-1

Morientes şi-a atacat destinul chiar de ziua sa

Reuter

Rezerva de lux a madrilenilor a intrat în minutul 83, la 0-1, şi a marcat două goluri

Andrei Niculescu

Sîmbătă, 5 aprilie, era o zi specială pentru Fernando Morientes. Împlinea 27 de ani. Probabil că atunci cînd s-a trezit şi a primit felicitările colegilor - primul a fost Raul, cel mai bun prieten - nu credea că va fi primi din partea antrenorului Vicente del Bosque un cadou special. Relaţiile dintre cei doi erau departe de cordialitate. De la venirea lui Ronaldo, Morientes s-a văzut mereu uitat pe banca de rezerve, el fiind în general ultima soluţie la care apela antrenorul în situaţii de criză.

Aşa cum a fost sîmbătă. Cînd Morientes a fost aruncat în joc era minutul 83 al meciului Real Madrid - Rayo Vallecano, iar scorul era favorabil oaspeţilor. Ca o dovadă în plus că, acolo sus, cineva are grijă de toate şi le aşază la locul potrivit stau cele întîmplate. Morientes a marcat în minutul 85 golul egalizator, din centrarea lui Roberto Carlos. În minutul 90, cealaltă rezervă, Portillo, puncta pentru 2-1. Şi n-a fost tot. În al treilea minut de prelungiri, Morientes a apărut din nou şi a închis tabela. Bucuria sa după acest din urmă gol (foto) e perfect justificată.

Un singur lucru mai rămîne de clarificat: cine a făcut cadoul?

BETIS **2-0** VALENCIA

Şi-a revenit Filipescu?

Şi Valencia şi-a cam luat adio de la titlu. Pierzînd la Sevilla, campioana en titre s-a îndepărtat serios de Real Madrid, liderul la zi. În afara celor două goluri, merită reţinută prestaţia relativ bună, în orice caz în creştere evidentă, a lui Iulian Filipescu *(foto, în duel cu Carew)*. Deseori criticat, el însuşi recunoscîndu-şi forma slabă, internaţionalul român a fost sîmbătă o surpriză plăcută. Folosit fundaş central, el a jucat exact, rapid şi practic, după cum l-a caracterizat presa spaniolă, în dreptul său nefiind trecut nici măcar un fault.

Reuter

VILLARREAL 2
BARCELONA 0

Gata cu invincibilitatea!

Orice lucru bun are un început, dar şi un sfîrşit. Iar istoria nu se poate opri în loc. Barcelona lui Radomir Antici nu pierduse nici una dintre cele 11 partide disputate de la instalarea sîrbului pe banca tehnică. Trebuia să vină şi ziua cu pricina. Şi a venit, sîmbătă. La Villarreal, după o primă repriză bună, cînd au avut două ocazii, irosite de Riquelme şi Saviola, catalanii s-au înclinat după pauză. Au primit două goluri şi numai prestaţia bună a lui Bonano şi o doză însemnată de şansă au făcut ca scorul să nu ia proporţii. Pentru Barcelona un aspect devine din ce în ce mai clar: dacă vrea să participe şi la anul în cupele europene, trebuie să cîştige Liga Campionilor.

ROMÂNI

Înscrie Dennis

Titular aseară la Cordoba, Dennis Şerban a deschis scorul în meciul cu Sporting Gijon. Gheorghe Craioveanu n-a reuşit cu Getafe mai mult de o remiză, 1-1, cu Almeria. Românul a fost integralist la gazde. Zaragoza, cu Costel Gâlcă 64 de minute în linia mediană, a pierdut acasă, 1-2 în faţa lui Las Palmas. Gâlcă a încasat un "galben". În Primera Division, Bogdan Mara a fost introdus la Alaves pentru ultimul sfert de oră al partidei cu Mallorca (0-0).

Patru minute pentru Moldovan

Viorel Moldovan a revenit ieri la FC Nantes după o absenţă de patru săptămîni, cauzată de o leziune musculară la coapsă. Internaţionalul român a fost introdus în minutul 86 al confruntării cu Lille (1-0), la care Marius Baciu s-a numărat printre integralişti.

Doar Lobonţ

Bogdan Lobonţ a apărat poarta lui Ajax la 4-1 cu Roosendaal. Cristi Chivu n-a jucat la campioana Olandei, fiind accidentat. În Belgia, Alin Stoica a evoluat 90 de minute la FC Bruges, 4-2 împotriva lui Mons, echipă la care Liviu Ciobotariu a fost utilizat de asemenea tot meciul. Mihai Tararache, suspendat, n-a jucat pentru Grasshopper la 2-1 cu Thun, în timp ce Jerry Gane (St. Gall) a fost utilizat 90 de minute împotriva lui Kriens (0-1).

Gol Marinescu

Lucian Marinescu a înscris ieri golul doi pentru Academica Coimbra în partida cu Nacional Madeira (2-2). Florin Cernat a evoluat ieri la Dinamo Kiev pentru prima oară de la intervenţia chirurgicală suferită în decembrie. El a fost introdus în minutul 88 al partidei cu Metalurg Doneţk (2-0), meci în care Tibi Ghioane, titular, s-a văzut înlocuit în minutul 68.

Festival Şumudică

Marius Şumudică a reuşit golurile doi şi trei ale victoriei cu 3-0 reuşite de Debrecen în deplasare la Bekescsaba. Utilizat 79 de minute, fostul atacant al Rapidului a punctat de fiecare dată în urma unor pase primite de la Sabin Ilie, care a părăsit terenul în minutul 82. Coechipierul lor, Tibor Selymes, a evoluat 90 de minute, din piciorul său plecînd acţiunea în urma căreia s-a deschis scorul. Gabriel Vochin (Videoton) a fost integralist la 0-1 cu Ferencvaros, la fel ca şi Marius Sasu (Kispest) în confruntarea cu ETO Gyor (0-2). Radu Szabo a fost introdus la Zalaegerszeg în minutul 85 al meciului cu Siofok (0-1).

Ursea rămîne neînvins

Adrian Ursea a bifat a treia partidă la cîrma lui Servette Geneva cînd rămîne neînvins. Sîmbătă, echipa sa a făcut 0-0 cu Neuchatel. În schimb, Dumitru Dumitriu a pierdut cu Akratitos, 1-4 contra lui Aris Salonic. Dinamo Tirana, echipă pregătită de Aurică Ţicleanu, a remizat în deplasare cu Flamurtari (1-1).

"Nu sînt terminat"

Florin Răducioiu **(foto)** a declarat cotidianului "Giornale di Brescia" că, prin contractul semnat cu Pistoiese, la care va evolua din sezonul viitor, vrea să demonstreze că nu e terminat ca fotbalist. Fostul internaţional român face parte şi din grupul de investitori care, la finalul acestei stagiuni, va cumpăra de la familia Bozzi clubul Pistoiese, aflat în Serie C1. "Răducioiu ar putea să fie un fel de jucător-antrenor", a mai scris cotidianul citat.

Acest număr a fost tipărit în 130.450 exemplare
Tirajul ProSport este certificat de BRAT
BIROUL ROMÂN DE AUDIT AL TIRAJELOR
Analiza BRAT a fost realizată de Deloitte & Touche Romania SRL

GERMANIA ENERGIE COTTBUS **2-3** VfB STUTTGART

"M-a apucat tremuratul cînd s-a dus spre minge"

Antrenorul lui VfB, Felix Magath, a avut mari emoţii la penalty-ul transformat de Ionel Ganea în minutul 90 al meciului susţinut la Cottbus

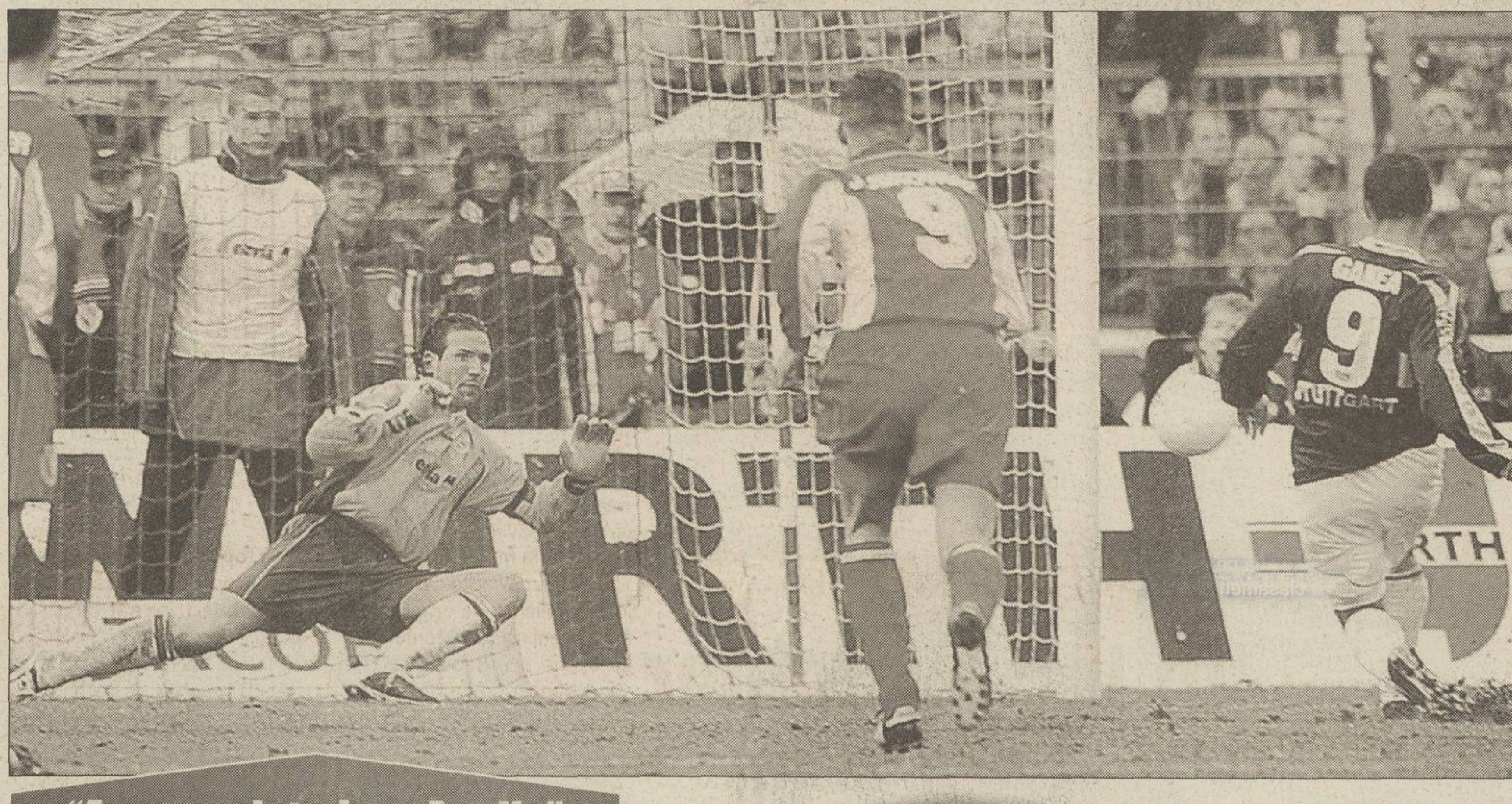
Bild

Aurelian Botezatu

Ganea a adus iarăşi trei puncte Stuttgartului. N-a mai reuşit o "triplă", ca la 3-2 cu VfL Bochum, dar a executat lovitura de pedeapsă care a decis învingătoarea la Cottbus. În ultimul minut de joc! "M-a apucat tremuratul cînd Ionel s-a dus spre minge", avea să mărturisească antrenorul Felix Magath în "Bild am Sonntag". Imediat a oferit şi explicaţia: "De vină e faptul că în jocul lui Ganea sînt întotdeauna şi lumini, şi umbre".

Evoluţia internaţionalului român, sîmbătă, se înscrie perfect în caracterizarea făcută de Magath. Introdus la pauză, "Ganezul" a fost destul de modest în exprimare. S-a scos însă cu penalty-ul din final, la execuţia căruia a demonstrat "nervi de oţel", cum a subliniat agenţia "Sport 1", care l-a desemnat "omul meciului".

Acest parcurs sinusoidal l-a împiedicat pînă acum pe Ganea să se impună la Stuttgart. "Totuşi, sîmbătă, el şi-a trecut în cont mai degrabă o bilă albă în tentativa de a obţine un nou contract", a apreciat "Bild am Sonntag".

"Aşa am dat şi cu Anglia"

Ionel Ganea nu ştie ce-i frica. A demonstrat-o încă o dată şi sîmbătă, cînd a devenit eroul partidei de la Cottbus, transformînd cu sînge rece penalty-ul de care a beneficiat VfB în ultimul minut de joc.

Internaţionalul român explică: "După ce arbitrul a dictat lovitura de la 11 metri, croatul Zvonimir Soldo, căpitanul echipei, a venit la mine şi mi-a zis: «Vio, bate tu! Avem încredere în tine!». N-am stat deloc pe gînduri. Am luat mingea în braţe, mi-am aranjat-o şi mi-am zis: «E cazul să sparg ghinioanele care m-au tot urmărit în ultimul timp». Am tras plasat, cu latul, în dreapta portarului, la fel ca în meciul cu Anglia de la Euro 2000, cînd am cîştigat tot cu 3-2, şi tot în minutul 90. A ghicit el colţul, dar degeaba". Ganea a recunoscut că în afara golului nu a avut prea multe realizări în cele 45 de minute jucate. *(Viorel Tudorache)*

Unicat în Bundesliga

Ionel Ganea este singurul jucător din istoria de 40 de ani a Bundesligii care înscrie atît de des din postura jokerului. La Cottbus a bifat al optulea său gol în acest sezon, toate reuşite exact în partidele, 12 la număr, în care n-a făcut parte din garnitura de start a Stuttgartului.

▶ "REGHE", PASĂ DECISIVĂ

Laurenţiu Reghecampf a fost titular la Energie Cottbus, jucînd pînă în minutul 79 al partidei, cînd i-a lăsat locul lui Juskowiak. Timp în care l-a servit pe Vagner pentru 1-1 şi a fost la un pas de a evita, în minutul 75, golul doi al oaspeţilor. El a atins mingea care se îndrepta spre plasă, dar n-a reuşit s-o şi devieze în afara cadrului porţii.

HANNOVER '96 **2-2** BAYERN MUNCHEN

Popescu în creştere

Gică Popescu *(foto)* a trecut cu bine peste şocul acelui 2-5 cu Danemarca, urmat de decizia retragerii din echipa naţională. N-a fost cel mai bun jucător al Hanovrei în confruntarea cu Bayern (2-2), dar nici nu s-a numărat printre cei care au dezamăgit. "A înregistrat o creştere substanţială comparativ cu ultima apariţie în campionat, la 2-1 cu Bremen", a sunat caracterizarea făcută de "Bild am Sonntag", care l-a notat cu 3 (bine). "Baciul" a dovedit însă şi o agresivitate sporită în joc. A încasat un "galben" în minutul 23, pentru fault, iar după pauză a scăpat în două rînduri de un al doilea şi, implicit, de eliminare. Mai întîi l-a luat cu fulgi cu tot pe Elber, apoi l-a lovit pe Niko Kovaci în nas. Atît de rău încît mijlocaşul croat a trebuit să fie înlocuit.

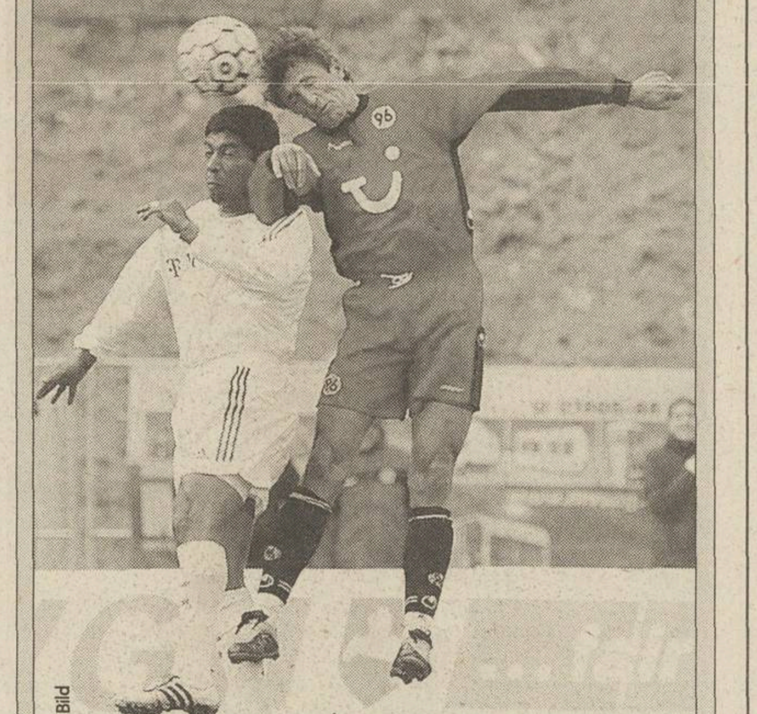
Bild

Doar ultimele şase minute

Autorul unui gol şi al unei pase decisive în meciul "naţionalei" cu Danemarca (2-5), Dorinel Munteanu n-a avut loc, aseară, în echipa de start a Wolfsburgului. Antrenorul Jurgen Rober l-a introdus pe internaţionalul român abia în minutul 84 al partidei cu Hansa Rostock, pierdută cu 1-0.

DIVERSE

SPANIA - Etapa a 28-a

Real Madrid - Rayo Vallecano................3-1
(Morientes 86, 90+4, Portillo 90 - Cembranos 9)

Betis Sevilla - FC Valencia......................2-0
(Fernando 36, Arzu 66)

Villarreal - FC Barcelona 2-0
(Jorge Lopez 57 penalty, Calleja 90+4 penalty)

Espanol - Celta Vigo 0-0

Alaves - Mallorca.................................0-0

Santander - FC Sevilla...........................1-0
(Javi Guerrero 42 penalty)

Partidele Athletic Bilbao - Atletico Madrid, Osasuna Pamplona - Malaga, Valladolid - Recreativo Huelva şi Deportivo La Coruna - Real Sociedad s-au disputat aseară.

CLASAMENT

1	Real Madrid	60p	(64-27)
2	Sociedad	54p	(47-34)
3	La Coruna	51p	(43-29)
4	Valencia	47p	(42-23)
5	Celta	45p	(33-24)
6	Betis	41p	(39-38)
7	Atletico	39p	(38-33)
8	FC Sevilla	39p	(24-21)
9	FC Barcelona	36p	(44-36)
10	Mallorca	36p	(30-42)
11	Villarreal	35p	(29-33)
12	Bilbao	33p	(39-46)
13	Malaga	32p	(34-33)
14	Valladolid	32p	(27-31)
15	Santander	32p	(34-43)
16	Espanol	31p	(29-36)
17	Osasuna	30p	(27-34)
18	Alaves	30p	(31-50)
19	Rayo	26p	(25-43)
20	Huelva	24p	(26-49)

GERMANIA - Etapa a 27-a

Hannover 96 - Bayern Munchen............2-2
(Stajner 35, Vinicius 44 - Sagnol 77, Pizarro 85)

Leverkusen - Hertha Berlin 4-1
(Butt 14 penalty, B. Schneider 31, Neuville 40, 69 - Preetz 76)

Dortmund - Bremen..............................1-2
(Amoroso 29 - Haristeas 54, Ernst 86)

Hamburg - Bielefeld..............................1-0
(Hain 9 autogol)

Nurnberg - Schalke 0-0

Energie Cottbus - Stuttgart...................2-3
(Vagner 7, Juskowiak 84 - Meissner 1, Heldt 75, Ganea 90 penalty)

Bochum - Kaiserslautern 1-1
(Ramzy 81 autogol - Ramzy 90+1)

Hansa Rostock - Wolfsburg 1-0
(Hill 3)

Munchen 1860 - Monchengladbach 2-0
(Schroth 79, Max 89)

CLASAMENT

1	Bayern	63p	(59-18)
2	Stuttgart	49p	(43-31)
3	Dortmund	47p	(42-22)
4	Hamburg	43p	(33-32)
5	Hertha	42p	(41-31)
6	Schalke	40p	(36-30)
7	Bremen	40p	(42-41)
8	Munchen 1860	37p	(35-41)
9	Wolfsburg	35p	(31-34)
10	Rostock	34p	(28-32)
11	Hannover	33p	(39-49)
12	Kaiserslautern	32p	(35-35)
13	Bielefeld	31p	(29-33)
14	Bochum	31p	(41-48)
15	Leverkusen	30p	(36-43)
16	M'Gladbach	29p	(28-38)
17	Nurnberg	29p	(30-45)
18	Cottbus	23p	(28-53)

BELGIA

Etapa a 27-a: FC Bruges - Mons 4-2, Beveren - Malines 6-0, Lokeren - Mouscron 3-2, Westerlo - Genk 3-1, La Louviere - Standard Liege 0-2, Germinal - Anvers 1-1, St. Trond - Charleroi 2-1, Lommel - La Gantoise 0-5 (forfait, gazdele s-au retras din campionat).

Clasament: 1. FC Bruges 70p, 2. Lokeren 58p, 3. Anderlecht 56p, 4. Lierse 55p... 9. Mons 36p.

PORTUGALIA

Etapa a 27-a, primele meciuri: Moreirense - Boavista 1-1, Pacos Ferreira - Benfica 1-3, Braga - Maritimo 0-1, Varzim - Beira Mar 1-0, Academica Coimbra - Nacional Madeira 2-2. Partida Sporting Lisabona - Guimaraes s-a disputat aseară.

Clasament: 1. FC Porto 69p, 2. Benfica 59p, 3. Sporting 49p... 16. Coimbra 27p.

GRECIA

Etapa a 25-a: Aris - Akratitos 4-1, Ionikos - PAOK 4-0, AEK - Proodeftiki 4-1, OFI Creta - Panionios 1-1, Xanthi - Ioannina 3-3, Kallithea - Aegaleo 2-1, Panahaiki - Olympiakos 1-4.

Clasament: 1. Olympiakos 57p, 2. Panathinaikos 55p, 3. AEK 53p... 14. Akratitos 19p.

SERBIA-MUNTENEGRU

Etapa a 24-a: Cukaricki - Vojvodina Novi Sad 0-0, Hajduk Kula - Javor Ivanjica 0-0, Mogren Budva - Zemun 0-1, Rad - Steaua Roşie 0-2, Radnicki Nis - Obilici 1-0, Obrenovac - Zeta Golubovci 2-1, Sartid Smederevo - Partizan 2-4, Sutjeska Niksici - OFK 2-1, Zeleznik - Rudar Pljevlja 1-0.

Clasament: 1. Partizan 65p, 2. Steaua Roşie 48p, 3. Zeleznik 46p.

CROAŢIA

Play-off, prima etapă: Dinamo Zagreb - NK Zagreb 5-0, Hajduk Split - Kamen 2-0, Varteks Varazdin - Cibalia 1-0.

Clasament: 1. Dinamo Zagreb 60p, 2. Hajduk 53p, 3. Varteks 48p.

DANEMARCA

Etapa a 22-a: FC Copenhaga - Brondby 1-1, Midtjylland - Aalborg 2-1, Esbjerg - Aarhus 4-1, Farum - AB Copenhaga 2-0, Koge - Viborg 2-0, Silkeborg - Odense 1-1.

Clasament: 1. FC Copenhaga 40p, 2. Brondby 36p, 3. Midtjylland 33p.

Pune-te în contact cu premiul ROMBAT
Participă la promoţia ROMBAT
În perioada 1 Martie-27 Iunie cumpără orice baterie ROMBAT Cyclon, Calciu, Pilot, Magma, dezlipeşte timbrul RAR şi trimite-l împreună cu datele tale completate pe talonul de promoţie la adresa: Bistriţa, OP2, CP24, cu menţiunea "Pentru concurs" până în 27 Iunie 2003, data poştei.
Poţi câştiga **Marele Premiu** în valoare de 9056 Euro, un autoturism **Renault CLIO**.
Tragerea la sorţi va avea loc în 4 Iulie 2003.
Câştigătorul **Marelui Premiu** va fi anunţat în Prosport din săptămâna 7-12 Iulie 2003.
Marele PREMIU Renault CLIO
BATERII ROMBAT
CÂŞTIGI din START!
* Validarea premiilor se va face la reprezentanţa ROMBAT locală pe baza timbrului RAR, a Certificatului de garanţie completat în momentul cumpărării şi a documentului de casă. * Participarea angajaţilor ROMBAT, ai firmelor distribuitoare de produse ROMBAT şi ai agenţiei de publicitate ce realizează promoţia, este interzisă. * Regulamentul promoţiei se află gratuit la dispoziţia participanţilor la punctele de vânzare.

TENIS DE MASĂ / CAMPIONATE EUROPENE

Ieşirea din hibernare

Perechea formată din Tamara Boros si Mihaela Steff a cîstigat ieri proba de dublu a CE din Italia. Românca a reusit să iasă din pasa neagră în care s-a aflat la începutul competitiei

"Îmi pierdusem încrederea în mine"

Mihaela Ştef a analizat puţin prestaţia ei dezamăgitoare de la începutul Campionatelor Europene de la Courmayeur. "Am avut probleme mari, nu m-am adaptat şi nu m-am simţit bine nici în concursul pe echipe, nici în cel individual. Cînd am văzut că ratez la rînd în primul dintre ele, mi-am pierdut încrederea în mine. Apoi mi-am revenit, încet-încet, pentru că mi-am dorit din tot sufletul să închei cu bine ceea ce am început destul de prost", a spus cea poreclită Mişu.

MIHAELA IOANA ŞTEFF

- **Născută** pe 8 noiembrie 1978, la Bistriţa
- **Palmares**
  - locul 3, dublu, CE, Bratislava (1996)
  - locul 3, dublu, CE, Eindhoven (1998)
  - locul 3, dublu mixt, CE, Eindhoven (1998)
  - locul 2, simplu, CE, Bremen (2000)
  - locul 1, echipe, CE, Zagreb (2002)
  - locul 1, dublu, CE, Zagreb (2002)
  - locul 3, echipe, CE, Courmayeur (2003)
  - locul 1, dublu, CE, Courmayeur (2003)

VICTORIE! Mihaela Ştef şi Tamara Boros s-au impus ieri, rămînînd nedetronate după reuşita de anul trecut

AP - Rompres

Oana Duşmănescu

Per total, Mihaela Ştef a fost departe de a străluci la aceste Europene, încheiate ieri la Courmayeur. În întrecerea pe echipe, în semifinala cu Croaţia, ea a pierdut ambele meciuri pe care le-a disputat. La individual românca a părăsit competiţia din optimile de finală, ca şi Adriana Năstase. Mai rămăsese proba de dublu feminin, acolo unde Ştef (24 de ani) îşi uneşte forţele de cinci ani cu croata Tamara Boros, cea mai valoroasă jucătoare de pe Vechiul Continent. Cu care este şi bună prietenă şi cu care cîştigase aceeaşi probă şi anul trecut, la Zagreb.

În finala de ieri, ele au trecut cu 4-2 (7-11, 12-10, 11-9, 11-9, 5-11, 16-14) de unguroaicele Csilla Batorfi şi Krisztina Toth. "Ultimul set a fost extrem de dificil. Tamara şi cu mine ne-am dat seama că dacă ajungem în setul al şaptelea nu putem controla pe de-a-ntregul ce se întîmplă. Stilul ofensiv a fost cheia către succes", a declarat Mihaela Ştef. Ea spune că maşinăria Boros-Ştef funcţionează pe baze complementare. "Ne încurajăm tot timpul. Cînd una cade şi nu mai reuşeşte mare lucru, cealaltă îi compensează slăbiciunile".

"Merita şi Mihaela un succes la aceste Europene. Este totuşi cea mai bună jucătoare a României în acest moment şi e deja calificată pentru Olimpiada de la Atena, deşi a avut un start mai slab", a declarat Cristian Romanescu, preşedintele FRTM.

Pe locul 2 la medalii

România se află pe poziţia secundă a clasamentului pe medalii de la Courmayeur. La aur figurează victoria Otiliei Bădescu din proba de simplu şi jumătatea cuvenită Mihaelei Ştef de la dublu feminin. La bronz sînt trecute tot 1,5 medalii, adică recompensele pentru performanţa pe echipe şi pentru Otilia Bădescu, care a ajuns în semifinalele probei de dublu mixt, alături de polonezul Blaszczyk. Belarusul merge acasă cu cele mai multe trofee, iar Italia, ţara gazdă a competiţiei, se află pe locul 3.

PERFORMANŢĂ

Aur după aur

Otilia Bădescu a devenit sîmbătă campioană europeană la individual, executînd-o în finală pe reprezentanta ţării gazdă, Wenling Tan-Monfardini

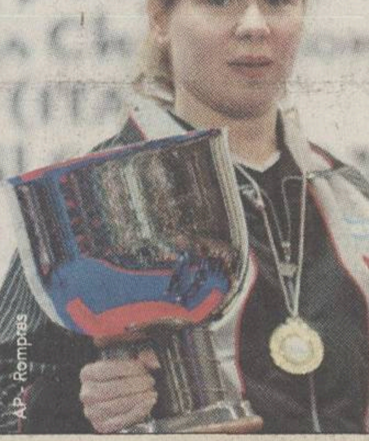

AP - Rompres

Sîmbătă a fost ziua perfectă a Otiliei Bădescu (foto). Dimineaţă, în semifinale, trecea de sîrboaica Silvija Erdelji cu 4-2, iar seara, în marea finală, o învingea, după şapte seturi grele, pe italianca de origine chineză Wenling Tan-Monfardini. La 32 de ani, Bădescu a devenit pentru prima dată campioană europeană. Cu 15 ani în urmă, la Paris, românca s-a mai aflat într-o finală de competiţie continentală, pe care a pierdut-o în faţa rusoaicei Fliura Bulatova. Performanţa Otiliei Bădescu are un singur precedent în sportul românesc. Acum 37 de ani, la Londra, Maria Alexandru cucerea primul titlu la individual. În ianuarie 2002, Otilia Bădescu a fost operată de menisc şi puţini credeau că jucătoarea mai poate ajunge atît de sus. "Nu-mi permiteam să pierd încă o medalie de aur. Şi acum o regret pe cea pe care puteam s-o culeg la Paris, în 1988", a declarat Otilia Bădescu. Proaspăta medaliată cu aur european va reveni mîine în România, ea mai rămînînd cîteva zile la fratele ei, în Italia.

BOX

Decizie în unanimitate

Adrian Diaconu a obţinut sîmbătă seară, la Leipzig, a 11-a victorie din carieră după ce l-a învins la puncte, la capătul a opt reprize, pe camerunezul Janvier Isidore

Foto: ProSport

LUAT PE SUS. După fiecare victorie Adrian Diaconu este luat în braţe de managerul său şi directorul general al Interbox, Yvon Michel

Marian Ursescu

La doar 25 de ani, ploieşteanul Adrian Diaconu face paşi rapizi spre meciul pe care îl aşteaptă din momentul în care s-a decis să abandoneze boxul amator şi să treacă la profesionism: cel pentru un titlu mondial. "Începutul a fost foarte dificil, adversarii se găseau greu pentru că nimeni nu vrea să întîlnească un pugilist fără palmares. Au fost clipe cînd am vrut să abandonez totul", îşi aminteşte Diaconu debutul său la clubul canadian Interbox. Românul a strîns însă din dinţi şi a adunat în cei doi ani şi jumătate de profesionism numai victorii. "Urc de fiecare dată în ring cu gîndul la meciul vieţii. Sper să am posibilitatea cît de curînd să mă bat pentru o centură cu diamante", a declarat el.

Sîmbătă seară, la Leipzig, în Germania, "Rechinul", aşa cum este cunoscut în ring Diaconu, şi-a trecut în cont al 11-lea succes. "A fost mai greu decît m-am aşteptat. Camerunezul Isidore a fugit tot timpul în ring şi nu a stat la bătaie. La cei 34 de ani ai săi m-a impresionat prin condiţia fizică. În plus, era uns cu toate alifiile, versat, ştia toate trucurile care se folosesc de obicei: ţinea, împingea, mai dădea cu capul", i-a povestit Adrian imediat după meci antrenorului Ion Moroiţă, cel care i-a pus mănuşile de box în mîini. Decizia arbitrilor a fost una unanimă, victorie la puncte pentru Diaconu.

A CÎŞTIGAT 15.000 DE DOLARI

Pentru victoria cu camerunezul Isidore, Adrian Diaconu a intrat în posesia unui cec în valoare de aproximativ 15.000 de dolari. "Era fericit cînd m-a sunat. A trecut prin clipe grele la început pentru că, dacă nu boxează, nu cîştigă bani. Sînt sigur că o să-i calce pe urme lui Doroftei pentru că e un băiat serios şi muncitor", a declarat Ion Moroiţă.

"MI-E DOR DE O PARTIDĂ DE PEŞTE!"

Adrian Diaconu şi-ar fi dorit să nu plece imediat după meci în Canada, acolo unde se pregăteşte, dar nu a avut de ales. "Pe 2 mai o să am alt meci şi trebuie să continuu pregătirea. Cît aş fi vrut să vin acasă!", a declarat ieri "Rechinul". El nu a mai fost în România din luna decembrie, partida cu Janvier Isidore fiind a doua în acest an. "Abia aştept să merg la un peşte. Mi-e aşa dor de o partidă...", a încheiat ploieşteanul.

DOROFTEI, SINGURUL CAMPION MONDIAL

Main-event-ul galei de la Leipzig, în care a boxat şi Adrian Diaconu, a fost partida pentru titlul mondial al categoriei semigrea, versiunea WBC, între canadianul Eric Lucas şi germanul Markus Bayer. Coleg la Interbox cu Leonard Doroftei şi Diaconu, Eric Lucas nu şi-a putut apăra centura de campion, fiind învins la puncte de reprezentantul gazdelor. În aceste condiţii, Doroftei a rămas singurul campion mondial al clubului cu sediul la Montreal.

HANDBAL / SEMIFINALE CHALLENGE CUP

Meci tur NATA Gdansk-Selmont Baia Mare 24-19 (12-9)

Mai sînt şanse

Selmont Baia Mare a pierdut meciul tur în Polonia, dar speră că în retur va remonta diferenţa de cinci goluri şi se va califica în finală

Adina Oşan

La Gdansk, sîmbătă seară, Selmont Baia Mare a reuşit un joc destul de bun, deşi a cedat în faţa echipei NATA, cu 19-24. Polonezele, aceleaşi care au eliminat în "sferturi" o altă formaţie română, "U" Ursus Cluj, şi-au atins obiectivul: au obţinut victoria. Însă diferenţa de cinci goluri nu este atît de greu de remontat pentru băimărence, care vor avea sîmbătă, în retur, avantajul terenului propriu şi o şansă unică de a juca, în premieră, o finală de cupă europeană. Jucătoarele antrenate de Ioan Gherhard au reuşit să ţină pasul cu adversarele în prima repriză, cînd scorul a fost destul de echilibrat. Chiar dacă au fost conduse în permanenţă, ardelencele au dat o replică destul de curajoasă.

"Ne vom lua revanşa". După pauză însă, cînd tabela arăta 12-9, "gazdele au beneficiat şi de sprijinul arbitrilor, mai mult decît acel «cinci la sută» normal", au comentat, supăraţi, oficialii de la Selmont. Momentele critice s-au derulat între minutele 36 şi 43, cînd scorul a devenit 18-12 de la 14-12. "Acolo s-a rupt jocul. Deşi fetele au făcut eforturi să reducă diferenţa, le-a fost imposibil să lupte şi cu arbitrii lituanieni Gedvilas-Malasinkas. Chiar şi observatorul EHF, danezul Christensen, a recunoscut că au fost prea «amabili» cu gazdele. Dar nu-i nimic, ne vom lua revanşa acasă", au avertizat conducătorii maramureşeni. De la Selmont s-au remarcat Kengyel şi Ilyes (cîte cinci goluri) în timp ce gazdele au avut în prim-plan pe interul Tomaszewicz (9 reuşite).

Foto: LUCIAN MUNTEAN

POATE ÎN RETUR. Sfaturile date de antrenorul Ioan Gherhard la time-out-uri nu au fost valorificate în manşa tur de jucătoarele de la Selmont

RUGBY

Debut feminin în arbitraj

Prima partidă din returul Diviziei A a adus echipei "U" Cluj o dublă bucurie: victoria cu 71-6 împotriva celor de la Callatis Mangalia, dar şi prezenţa primului arbitru de tuşă feminin din campionat. În vîrstă de 21 de ani, Mihaela Bălan (foto) a arbitrat fără probleme şi spune că nu se teme să "conducă" 30 de bărbaţi. Ea arbitrează din anul 2000, practică rugby-ul de 6 ani, iar în paralel urmează cursurile Facultăţii de Agronomie din Iaşi. "Ni s-a părut o prezenţă foarte plăcută. Măcar aşa, cu o femeie printre noi, poate ne vom mai abţine de la înjurături şi reproşuri", au spus la final jucătorii clujeni. **(Adina Oşan, Cluj)**

Foto: NICU CHERCIU

INFO

- **ATLETISM / LA CONCURSUL** de Ekiden (ştafetă formată din 6 sportive care aleargă distanţa maratonului, 42,195 km), găzduit ieri de Seul (Coreea de Sud), echipa României a terminat pe locul 3, la start prezentîndu-se 14 formaţii.
- **ATLETISM / NORICA CÎMPEANU** a terminat a doua (cu timpul de 1h 30:58) Grand Prix-ul de marş al IAAF, desfăşurat ieri la Rio Major (Portugalia), pe distanţa de 20 de kilometri.
- **ATLETISM / ORAŞUL** Ruse (Bulgaria) a găzduit ieri Balcaniada de marş, la care România a cîştigat 3 dintre cele 4 probe: la junioare (10 km, Ana Rodean, cu 49:28,8), la juniori (10 km, Codruţ Silea, cu 43:21,2) şi la senioare (20 km, Veronica Budileanu, 1h 35:12).
- **HANDBAL / KRIM LJUBLJANA**, campioana Sloveniei (la care joacă Luminiţa Huţupan), a învins sîmbătă cu 33-28 (18-13) pe danezele de la Ikast Bording (cu Narcisa Păunică în formaţie), în partida tur a semifinalelor Ligii Campionilor. **(Marian Ursescu)**
- **HANDBAL / REZULTATELE** etapei a 17-a din Liga Naţională feminină: Tomis Constanţa-Ursus Cluj 24-32, Silcotub Zalău-Rulmentul Braşov 32-27, Remin Deva-CSM Sebeş 27-22, Astral Poşta Câlnău-Oltchim Rm. Vîlcea 23-35. Partidele CSM Sibiu-Rapid şi Oţelul Galaţi-Selmont Baia Mare au fost amînate pentru 10 aprilie, respectiv 1 mai. **(Petre G. Nicolae)**
- **HANDBAL / DUPĂ** victoria de sîmbătă, în faţa echipei CSM Sebeş, cu 28-23, "U" Remin Deva îşi face planuri de a depăşi Rapid Bucureşti în lupta pentru titlul naţional. Devencele au trecut pe primul loc al Ligii Naţionale, avînd în vedere că liderul la zi, Rapid, nu a disputat meciul cu CSM Sibiu, programat pentru joi, iar în faţa Oltchimului, are ascendentul victoriei din tur. "Şi noi, dar şi Rapidul, avem traseu destul de dificil pînă la finalul returului. Dar, poate la final, noi vom culege laurii", a spus preşedintele Reminului, Nelu Ardelean. **(Adina Oşan, Cluj)**
- **BASCHET / REZULTATE** din cadrul etapei a 25-a a Diviziei A masculine: West Petrom Arad-BCM Piteşti 105-88; Dinamo Erbaşu-Rompetrol 98-66; Rapid Isover-CSU Sibiu 75-78; Mureşul Tg. Mureş-Petrom Elba Timişoara 84-87; Politehnica Iaşi-Romradiatoare Braşov 76-79; CSU Asesoft Ploieşti-Saifcar Alexandria 100-66. **(Vali Viski, Oana Duşmănescu, Dan Teodorescu, Anastase Vlăsceanu)**
- **BASCHET / REZULTATE** din cadrul primei etape a turului 1 al playoff-ului Diviziei A feminine: Romcan Tiger Dej-"U" ACSA Cluj 45-67 (scor general 0-1); CET Govora-Rapid CFR 71-54 (scor general 1-0).
- **RUGBY / REZULTATELE** etapei a 10-a din Divizia A: Dinamo-CSM Suceava 55-5, Steaua-Ştiinţa Petroşani 79-10, Remin Baia Mare-Poli Agro Iaşi 95-6, "U" Cluj-Callatis Mangalia 71-6, Rulmentul Bîrlad-CS Farul Constanţa 9-20. **(Dan Teodorescu, Petre G. Nicolae)**
- **VOLEI / PLAYOFF-UL** masculin a programat, pentru locurile 5-6, partida Steaua-Tractorul Braşov 3-1. În playoff-ul feminin, CSM Piteşti-CSU Metal Galaţi 1-3 (pentru locurile 5-6) şi Dinamo-Penicilina Iaşi 3-1 (pentru locurile 7-8). **(Dan Teodorescu, Petre G. Nicolae)**
- **VOLEI / "U" EXPLORĂRI BAIA MARE** şi Elcond Zalău au promovat în Divizia A masculină, iar "Poli" Timişoara şi U Cluj, în Divizia A feminină. **(Ioan Petruşan, Baia Mare)**
- **OMNISPORT / RADIO** România Actualităţi a difuzat ieri primul episod dintr-un serial intitulat "Jocurile Olimpice se întorc acasă, Atena 1896-Atena 2004". Producţia, realizată de Octavian Vintilă, conţine 100 de părţi şi e structurată pe patru mari capitole: "Fenomenul olimpic" - 18 episoade; "JO moderne" - 27 de episoade; "Discipline olimpice" - 25 de episoade; "Pregătirea sportivilor români" - 30 de episoade. La început, emisiunea se va difuza o dată pe săptămînă, din ianuarie 2004 de două ori, iar din mai 2004 de trei ori. Inedit este faptul că serialul va fi pigmentat cu vocile foştilor mari campioni, printre care Johnny Weissmüller, Jesse Owens, Bikila Abebe, pe baza unor înregistrări-document.
- **INEDIT / ACTORUL** Russell Crowe (foto), recompensat în anul 2001 cu premiul Oscar pentru rolul principal din filmul "Gladiatorul", a găzduit un meci amical de cricket la ferma sa aflată la 500 de kilometri de Sydney. A fost un prilej în plus pentru actorul australian să-şi demonstreze priceperea în acest sport. El este vărul lui Martin Crowe, cel mai faimos jucător de cricket din lume. Russel Crowe a practicat copilărie tenis şi rugby, dar acum se dedică mai mult înotului, echitaţiei, surfingului şi cricketului. **(Marian Vişu)**

Reuters

- **TENIS / OANA GOLIMBIOSCHI** (396 WTA) şi partenera ei, unguroaica Eszter Molnar, favorite numărul 2, s-au calificat în finala de dublu a turneului de la Napoli (10.000 $), disputat pe zgură. Ele au beneficiat în semifinale de forfaitul cuplului Marielle Hoogland-Amanda Hopmans (Ola, 3). Magda Mihalache (355 WTA, cap de serie 1) a depăşit turul secund al turneului de 10.000 de dolari de la Istanbul. Ea a învins-o cu 7-6 (4), 6-3 pe austriaca Nina Egger.
- **TENIS / SURORILE** Monica şi Gabriela Niculescu s-au calificat în finala tabloului de dublu din cadrul concursului de la Makarska (Croaţia), dotat cu premii de 10.000 de dolari. Ele au bătut în semifinalele competiţiei perechea Zuzana Kucova-Dominika Luzarova (Svk/Ceh) cu 6-4, 6-2.
- **TENIS / ADRIAN CRUCIAT** (324 ATP) s-a oprit în "sferturile" turneului de 10.000 de dolari de la Castellon (Spania), disputat pe zgură. În turul 2, românul, favorit numărul 3, l-a învins pe francezul Sebastien Lami cu 7-5, 5-7, 6-4, apoi a pierdut la Miguel Angel Lopez-Jaen, cap de serie 7, 7-6 (7), 4-6, 2-6.
- **TENIS / AUSTRALIA,** Spania, Argentina şi Elveţia sînt cele 4 echipe care au pătruns în semifinalele Cupei Davis, în urma ultimelor meciuri de simplu. Australia a învins Suedia cu 5-0, scor îngheţat după meciurile de ieri: M. Philippoussis-M. Norman 7-5, 5-7, 7-3 şi W. Arthurs-T. Johansson 6-3, 3-6, 7-6 (4). Spania a trecut de Croaţia cu acelaşi scor, ieri, A. Costa-I. Ljubicic 6-3, 6-4 şi A. Corretja-M. Ancic 7-5, 6-3. Aseară, Elveţia conducea Franţa cu 3-1, după meciul R. Federer-F. Santoro, 6-1, 6-0, 6-2 şi Argentina pe Rusia, 4-0, după întîlnirea M. Zabaleta-M. Iujnîi, 6-1, 6-4.
- **TENIS / REZULTATE** din play-off-ul Grupei Mondiale a Cupei Davis: Bulgaria-Ucraina 3-2, Danemarca-Tunisia 4-1, Taiwan-China 3-2, Belarus-Zimbabwe 4-1, Indonezia-Coreea de Sud 3-2, Africa de Sud-Polonia 3-2, India-Noua Zeelandă 4-1, Maroc-Italia 2-2. România va întîlni în septembrie, în barajul pentru rămînerea în Grupa Mondială una din cîştigătoarele acestor întîlniri plus Olanda, Marea Britanie, Brazilia, SUA, Belgia, Germania şi Cehia. **(Robert Berza)**

Pe podiumul Marelui Premiu al Braziliei a fost un loc gol. Cel care îl merita, Alonso, era la spital

Întrecerea a fost oprită în turul 53. Liderul din turul precedent stopării, Raikkonen, a fost declarat învingător, deşi între timp el fusese depăşit de Fisichella

De ADRIAN GEORGESCU

KIMI, DOMN PESTE HAOS

Maşina de siguranţă a fost de patru ori pe pistă, şase piloţi au ieşit în decor în acelaşi loc, Alonso a ajuns la spital, dar starea lui nu este gravă

100
SOCIAL
SAFETY CAR
AMG

Guliver - Allsport

***CE NEBUNIE!* Cursa a început din spatele maşinii de siguranţă, pentru a evita situaţiile riscante. În final, însă, haosul a fost total**

Doar ghinionul l-a privat pe Barrichello de un triumf în faţa compatrioţilor, abandonînd a opta oară la rînd în Brazilia, în momentul cînd era în frunte. Accidentele au fost multe. Din cauza asfaltului ondulat, lui Firman i s-a rupt suspensia în plină cursă, Montoya şi Trulli era gata să se ciocnească pe linia boxelor, iar Pizzonia, Wilson, Montoya, Michael Schumacher, Button şi Webber au părăsit traseul toţi la ieşirea din "S"-ul Senna. Din cauza bălţii din acest loc, mulţi au ezitat să treacă la gume de uscat. Dacă gumele intermediare Michelin au fost mai bune decît cele Bridgestone cînd pista era udă, ele au scăzut mult în randament cînd asfaltul s-a uscat. De acest fapt a profitat Fisichella, care l-a depăşit în ultimul tur pe Raikkonen. Cursa a fost însă oprită, din cauza accidentului teribil al lui Alonso, şi învingător a fost declarat Raikkonen. Oricum, Fisichella ar fi pierdut la milimetru victoria, motorul explodîndu-i imediat după sosirea la boxe. Dacă mai era parcurs un singur tur, italianul ar fi fost declarat învingător. Conform regulamentului, dacă întrecerea se opreşte după parcurgerea a 75% din tururi - care se împliniseră chiar atunci -, învingător e declarat cel care a trecut linia de sosire primul în turul anterior.

Peste ei, potopul!

O rupere de nori s-a produs deasupra circuitului cu trei ore înaintea startului. Centrul de presă a fost inundat şi a fost şi o pană de curent

Un potop, anunţat de meteorologi de cîteva zile, s-a abătut asupra circuitului de la Interlagos. Cu trei ore înaintea startului, ploaia s-a dezlănţuit. Presiunea apei era atît de ridicată, încît sala de presă, situată la etajul al treilea, a fost imediat inundată de şuvoaiele care veneau de pe acoperiş. Circuitele electrice şi cele telefonice s-au întrerupt. Mike Doodson, unul dintre ziariştii veterani ai Formulei, a declarat: "Este pentru prima oară în cei 32 de ani de cînd scriu despre F1 cînd am picioarele ude în centrul de presă. E ceva absolut bizar". Din cauza vremii, parada piloţilor a fost anulată.

Ploaia s-a mai domolit ulterior, dar nu s-a oprit *(foto)*. Întrucît pista e ondulată, s-au format bălţi pe circuit şi în multe puncte periculoase exista pericolul acvaplanării. La fel ca în ziua de vineri, cînd alt torent a inundat asfaltul brazilian. Atunci, cîţiva piloţi au declarat că nu vor concura în nişte condiţii periculoase, dar ploaia s-a oprit şi totul a decurs conform planului.

Guliver - Allsport

Omagiu lui Senna

La 9 ani de la moartea sa, Ayrton Senna rămîne cel mai iubit pilot, nu numai de public, ci şi de confraţii săi. Ralph Firman l-a cunoscut pe campionul brazilian în anii în care acesta nu ajunsese încă în Formula 1 şi evolua pentru teamul Van Diemen, condus de tatăl pilotului britanic. Din acest motiv, Ralph a simţit nevoia de a pune un buchet de flori la mormîntul lui Senna din Sao Paulo (foto).

Jocul de-a cauciucurile

Din cauza unei reguli stabilite de FIA, echipele au avut de ales să aducă în Brazilia ori gume intermediare, ori de ploaie. Le-au ales pe primele şi nu au făcut bine

În octombrie 2002 FIA a stabilit că pentru o cursă genul pneurilor de ploaie pentru o maşină să fie limitat la unul. Întrucît nici Michelin, nici Bridgestone nu se aşteptau la un potop, ambele companii au ales să aducă gume intermediare, nu anvelope clasice de ploaie. Diferenţa este că acestea din urmă au profilul mai sculptat, asigurînd o aderenţă mai bună pe asfalt acoperit cu apă, în timp ce gumele intermediare, cu mai puţine şanţuri, nu atît de adînci, sînt potrivite pentru o pistă în curs de uscare. "Anul trecut, toate formaţiile au fost de acord să limităm numărul gumelor de ploaie. Avînd în vedere condiţiile specifice ale zonei, e surprinzător că decizia echipelor a fost să aducă gume intermediare, nu de ploaie", stă scris în comunicatul FIA. Totuşi, Bernie Ecclestone a declarat că noile reguli nu şi-au atins decît parţial scopul şi că unele vor fi modificate. Printre acestea se numără şi cea care a făcut ca maşinile să alerge pe apă încălţate necorespunzător.

MARELE PREMIU AL BRAZILIEI

CLASAMENT CURSĂ

1. RAIKKONEN	1h29'53"179
2. FISICHELLA	la 0'00"831
3. ALONSO	la 0'06"695
4. COULTHARD	la 0'07"391
5. FRENTZEN	la 0'09"392
6. VILLENEUVE	la 0'17"910
7. WEBBER	la 0'20"070
8. TRULLI	la 0'23"569

CLASAŢI: R.SCHUMACHER, la 0'33"556 , DA MATTA, la un tur

CLASAMENT GENERAL PILOŢI

1. Raikkonen	26p
2. Coulthard	14p
3. Alonso	14p
4. Trulli	9p
5. Fisichella	8p
6. Montoya	8p
7. Barrichello	8p
8. M. Schumacher	8p

CLASAMENT GENERAL ECHIPE

1. McLaren	40p
2. Renault	23p
3. Ferrari	16p
4. Williams	14p

GRILA DE START

1. BARRICHELLO	1:13:807
2. COULTHARD	1:13:818
3. WEBBER	1:13:851
4. RAIKKONEN	1:13:866
5. TRULLI	1:13:953
6. R. SCHUMACHER	1:14:124
7. M. SCHUMACHER	1:14:130
8. FISICHELLA	1:14:191
9. MONTOYA	1:14:223
10. ALONSO	1:14:384
11. BUTTON	1:14:504
12. HEIDFELD	1:14:631
13. VILLENEUVE	1:14:668
14. FRENTZEN	1:14:839
15. PANIS	1:14:839
16. FIRMAN	1:15:240
17. PIZZONIA	1:15:317
18. DA MATTA	1:15:641
19. VERSTAPPEN	1:16:542
20. WILSON	1:16:586

PIT STOP LA PETROM

De multe ori, alimentînd de la Petrom, aţi fost nevoit să faceţi plinul în mare viteză, deoarece o altă maşină aştepta la rînd.

Dacă acest lucru vă deranjează, ne cerem scuze. Motivul aglomeraţiei sînt carburanţii de calitate, oferiţi la cel mai mic preţ de pe piaţă. În plus, mai protejează şi motorul.

Dacă nu vă deranjează, dorim să vă anunţăm că Minardi a scos timpi mai buni.

SUPER PLUS
SUPER PLUS FARA PLUMB
MOTORINA CITY
Noroc
6
PIT STOP
POPESCU
89,7 sec
PETROM
Esenta miscării
www.petrom.ro

Transferul de bani în care puteţi avea încredere

Când cineva vă trimite bani din străinătate cu Western Union, puteţi fi sigur că vor ajunge în siguranţă. Pentru că atunci când folosiţi serviciul Western Union, transferul dumneavoastră de bani este garantat - e la fel de sigur ca şi cum aţi primi banii direct din mâna cuiva.
Iată de ce milioane de oameni din lumea întreagă au încredere în Western Union pentru a trimite bani.
Mai mult, pentru a folosi serviciul Western Union nu e necesar să aveţi un cont în bancă, iar banii sunt la dispoziţia dumneavoastră la numai câteva minute după ce au fost trimişi.
La Western Union, transferul de bani este specialitatea noastră - pur şi simplu nu există o modalitate mai sigură de a face acest lucru.

WESTERN UNION | TRANSFER DE BANI

WWW.WESTERNUNION.COM

Western Union garantează că veţi putea colecta tranzacţia prin Western Union Transfer de Bani care vă este destinată. În caz contrar, suma respectivă va fi returnată expeditorului. Pentru mai multe detalii, consultaţi formularul de primire.

ASTRA

COMENTARIU

DE
ANDREI VOCHIN

Afaceri de familie

Cînd Dinamo pierde 5 jocuri consecutiv, prima tentaţie a cronicarului este să despice firul în patru, să intre în subsolul societăţii şi să caute cauzele căderii. Să afle de ce un club cu o tradiţie demicentenară şi cu performanţe ce o plasează, all-time, pe locul secund în ţară a devenit o afacere falimentară de familie a domnilor Badea, Borcea, Neţoiu şi Cohn. Cade în eroarea de a uita că trupa lui Andone n-a fost singură pe teren, ci a avut în faţă nu doar o echipă care, în limbaj lemnos, şi-a dorit mai mult victoria, ci a deţinut şi arsenalul necesar pentru a o obţine.

De ani buni, Argeşul oferă Diviziei A marfă calitatea întîi. În spatele stadionului din Trivale, printre cîini comunitari, se desfăşoară o afacere de familie total diferită de cea practicată în Ştefan cel Mare. Cea a "clanului" Ianovschi. De trei generaţii, bărbaţii cu numele Ianovschi şi buletin de Piteşti au lansat peste o sută de jucători. Bătrînul Leonte, bunicul, i-a zămislit, printre cei 84 de fotbalişti pe care i-a aruncat pe piaţa primului eşalon, pe Dobrin, Cristian, Speriatu, Mihai Zamfir, Radu II, Bărbulescu, Pistol. Deloc întîmplător, ultimii 3 au făcut parte din lotul cu care Steaua a cîştigat Cupa Campionilor Europeni. Tatăl, Mihai, i-a "inventat" pe Mutu, Neaga, Lăcustă, iar Mihăiţă, fiul, pe lîngă faptul că îmbracă acum echipamentul de arbitru, a preluat şi el o grupă de copii.

Sîmbătă, formaţia care a învins Dinamo a avut în primul "11" cinci piteşteni get-beget. Chiţa, Crivac, Iordache, Dică şi Bilaşco, oamenii-cheie ai meciului, au fost instruiţi de familia Ianovschi, de un ucenic de-al lor, Cristian, de "Aripi Piteşti" sau de şcoala de fotbal "Nicolae Dobrin". Crescuţi sănătos de mici, învăţaţi să dea fotbalului înainte de a-i cere, feriţi de "combinaţii" murdare, mînjii Argeşului au început să arate tot ce-au aprofundat. În antiteză cu un adversar care a uitat să joace pentru că a fost încropit astăvară din două jumătăţi găunoase. Dinamo şi Universitatea Craiova, lidere în topul blaturilor, ediţia 2001-2002.

andrei.vochin@prosport.ro

Foto: ProSport
Foto: ProSport

MUNCITORUL ŞI AFACERIŞTII. *Personajul din stînga, Mihai Ianovschi, şeful Centrului de copii şi juniori de la FC Argeş, scoate fotbalişti pe bandă rulantă. Distinşii domni din dreapta, Badea, Borcea, Neţoiu, se ocupă, printre altele, cu vînzarea lor. Tot pe bandă rulantă*

FC ARGEŞ	2 0	DINAMO
Antrenor	**Scorul la pauză** ..1-0	**Antrenor**
Ion Moldovan	**Marcatori**	Ioan Andone
22. Preda ★★	1-0, Iordache (5)	1. Cr. Munteanu (cpt) ★★
5. Chiţa ★★	2-0, Dică (63)	2. Stoican ★★
7. A. Chiriţă ★★	**Arbitru**	(18. V. Munteanu, 27) ❐
8. Crivac ★★	A. Constantin ★	4. Burcă ★
10. Dică ★★★	(Rm. Vîlcea)	(20. Pîrvu, 36) ★
15. Şomcherechi ★★★	**Asistenţi**	5. Vătavu ★★
17. Bilaşco ★★	Fl. Hîncu ★★★★	6. Onuţ ★
(16. Albinaru, 88)	(Braşov)	8. Fl. Petre ★
21. Marincău ★★★	Z. Szekely ★★★	10. Dănciulescu ❐
(3. Dancia, 77)	(Baia Mare)	(9. Domocoş, 72) ❐
23. Iordache ★★★	**Cartonaşe galbene**	13. Alexa ★
(20. Tănasă, 83)	Alexa (31), A. Chiriţă (40),	16. Frăsineanu ❐
24. Semeghin ★★★	Crivac (44), Vătavu (45),	21. Grigorie ★
30. Bălaşa (cpt) ★★	Pîrvu (70), Marincău (76)	24. Bărcăuan ❐
Rezerve	**Cartonaş roşu**	**Rezerve**
12. Buturugă, 4. Bogoi,	Frăsineanu (65)	23. D. Tudor, 25. Tameş,
27. Dr. Radu I, 19. Prepeliţă	**Spectatori** 5.000	26. Mitea, 17. Marica

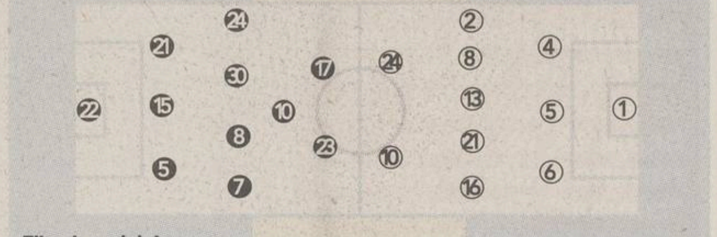

Filmul meciului:
●1-0, min.5: Marincău a centrat de pe stînga, Dică a reluat cu capul de la 8 m, Cr. Munteanu a respins în lateral, de unde, nemarcat, Iordache a trimis în plasă ● min. 20, Chiţa a fost mai rapid ca Dănciulescu, deviind în corner mingea pasată de Grigorie ● min. 43, Preda a scos de la vinclu şutul expediat de Grigorie de la 22 m ● min. 52, Onuţ trece pe lîngă minge la 6 m de poarta lui Preda ● 2-0, min. 63: plecat de la limita ofsaidului, Iordache i-a repasat lui Dică, singur la marginea careului, decarul gazdelor driblîndu-l pe Cr. Munteanu şi înscriind în poarta goală ● min. 66, Iordache a tras slab din careu, Munteanu a prins în doi timpi ● min. 75, voleu Iordache pe lîngă poartă ● min. 80, şut Dică de la 16 m pe lîngă stîlpul din dreapta lui Munteanu ● min. 90+2, Tănasă a scăpat singur cu portarul, dar s-a împleticit la 10 m de ţintă ● min. 90+4, Bărcăuan a scăpat singur în careu pe stînga, dar a "raşchetat" balonul, care l-a lovit pe Grigorie şi a poposit în braţele lui Preda

❐ Foarte slab ★ Slab ★★ Satisfăcător ★★★ Bun ★★★★ Foarte bun ★★★★★ Excelent

OMUL MECIULUI

"Am visat două nopţi că înscriu"

18
PASSION
Foto: CRISTI PREDA

Cristian Marinescu
(Piteşti)

Cu un gol şi o pasă de gol, Adrian Iordache a fost eroul meciului de sîmbătă. Piteştean get-begt, el a început fotbalul la "Aripi Piteşti", sub îndrumarea tatălui său, Laurenţiu, şi el fost divizionar C. I-a moştenit nu numai gena, ci şi porecla de acum 20 de ani, cînd colegii îi spuneau "Ţînţarul". La 17 ani, ochiul lui Mihai Ianovschi l-a reperat şi, în schimbul unei Dacii Nova, oferită de fostul preşedinte Stroe familiei Iordache, puştiul a trecut cu acte şi bagaje la juniorii lui FC Argeş.

La un pas de septicemie

În toamna lui 1999, într-un meci de tineret cu CSM Reşiţa, un adversar l-a lovit cu genunchiul la rinichi. N-a dat importanţă acestui lucru, dar după trei săptămîni în care durerile s-au accentuat, s-a prezentat la control. A fost examinat de mai mulţi doctori, dar nici unul nu i-a depistat infecţia de la rinichi, care i se extinsese în tot corpul. Ca o ironie a sorţii, nici mama sa, care este tot medic, nu şi-a dat seama de boala copilului ei. În disperare, Adi a fost dus la Spitalul Militar din Bucureşti de tatăl său. Era în pragul septicemiei şi a fost supus la două operaţii efectuate de trei generali. "Nu-i dădeau decît zece la sută şanse de supravieţuire, dar Dumnezeu a fost cu noi", povesteşte, marcat şi azi, Laurenţiu Iordache.

Uitat pe banca de rezerve

După ce a trecut cu bine peste momentul de cumpănă al vieţii, "Ţînţarul" cel mic a revenit spectaculos, debutînd în 2001 în Divizia A la meciul cu Steaua, 3-3. A înscris goluri importante pentru piteşteni, cele din partidele cu Astra şi Braşovul de anul trecut fiind chiar decisive. Cu toate acestea, antrenorul de atunci al Argeşului, Florin Halagian, nu i-a oferit mai mult de un loc pe banca de rezerve şi cîteva zeci de minute pe final de meci. Poate că în aceeaşi situaţie s-ar fi aflat şi sîmbătă, însă suspendarea titularului de drept, Jean Vlădoiu, i-a oferit o şansă, pe care a speculat-o la maxim.

Ofertat de americani

Încă din iarnă, Victor Piţurcă a dorit să-l transfere la Steaua, dar totul a căzut pentru că Iordache este sub contract cu Ioan Becali. "Ţînţarul" este monitorizat şi de un alt impresar, americanul John Styr, care i-a promis un contract cu un cîştig de 25.000 de dolari pe lună la clubul San Jose Earthquakes. "Cred că sînt prea crud pentru o astfel de experienţă". Aşa a motivat Adi Iordache refuzul şi a rămas acasă, aşteptînd momentul în care lumea să spună despre el că e urmaşul lui Mutu. Sîmbătă seară, prin Piteşti, umbla vorba că în Trivale s-a mai născut un cal de rasă.

Pînă sîmbătă, Adrian Iordache nu credea în semne. El îi mulţumeşte antrenorului Ion Moldovan pentru că i-a oferit un post de titular şi şansa de a-şi transforma visul în realitate

Adi, dacă îţi spunea cineva că vei da un gol şi o pasă de gol contra lui Dinamo, îl catalogai drept optimist sau nebun?

Nici una, nici alta. Dar ar fi fost al doilea semn, pentru că trebuie să vă spun un secret: ca niciodată, am visat şi joi noaptea, şi vineri noaptea că o să dau gol. Şi visul mi s-a adeverit. Mă bucur şi pentru mine, dar mai ales pentru echipă.

PRO **Cui dedici golul?**

Familiei mele şi lui nea Nelu Moldovan, care a avut încredere în mine.

PRO **Ce ţi-a spus Moldovan înaintea meciului?**

Să nu-mi fie teamă, să joc ce ştiu eu pentru că voi da gol! Faptul că mi-a spus că voi înscrie mi-a dat o şi mai mare încredere în mine.

PRO **Puteai să mai marchezi cel puţin o dată.**

Aşa este, la acel voleu am fost foarte aproape. Din păcate, mingea s-a dus puţin pe lîngă. Este unul dintre procedeele pe care le exersez la antrenamente şi nu le ratez. Dar să nu mînii pe Dumnezeu, e bine şi aşa. Sper să urcăm în clasament şi să nu ne mai temem de retrogradare.

PRO **Cu cine ai vrea să jucaţi în semifinalele Cupei României?**

Cu Dinamo, că ne-am intrat în mînă. Pînă atunci important e că etapa viitoare jucăm la Ploieşti cu Astra şi putem să mai săltăm în clasament. Locul nostru este în prima parte a ierarhiei.

PRO **Vei semna prelungirea contractului cu FC Argeş?**

Contractul îmi expiră în vară. Împreună cu domnul Becali voi alege cea mai bună soluţie. Dacă şi impresarul va considera că trebuie să reînnoiesc contractul, o voi face.

Adrian Iordache

- Născut pe 13 noiembrie 1981
- Debut în Divizia A: 13.06.2001, Steaua - FC Argeş 3-3
- Meciuri/goluri în Divizia A: 27-3
- În acest sezon:
  - 12 meciuri
  - 3 meciuri ca titular
  - 355 de minute jucate
  - un gol

CARE-I VEDETA? *În repriza secundă, Iordache (în alb) l-a transformat într-un anonim neputincios pe Vlad Munteanu, omul care astă-iarnă a trăit cu impresia că poate juca la Ajax*

ARBITRAJ

Constantin KO, Hîncu OK

"Centralul" din Vîlcea a avut momente în care a pierdut meciul din mînă, în special după ce l-a iertat pe Alexa de eliminare. În schimb, tuşierul din Braşov a procedat corect într-o fază grea şi decisivă pentru meci, cînd n-a ridicat steagul la golul doi al Argeşului

Justin Gafiuc
Andrei Vochin

Meciul de la Piteşti a ridicat prima problemă mare de arbitraj în minutul 45, cînd, cu un cartonaş galben la activ, Alexa l-a faultat din spate pe Bălaşa fără a primi al doilea avertisment, care i-ar fi adus eliminarea. Augustus Constantin a avut altă părere chiar şi ieri, la 24 de ore după joc: "Impresia mea a fost că jucătorul dinamovist a lovit şi mingea. Cred că am procedat corect. Am văzut apoi o reluare a fazei cu o cameră fixată în spatele porţii, după care m-am întrebat chiar dacă nu cumva am greşit dictînd fault, dar nici vorbă de cartonaş galben".

Vîlceanul a declarat că nu are vreun dubiu nici la eliminarea lui Frăsineanu (foto), căruia i-a arătat direct «roşu» la cîteva secunde după golul înscris de Dică. "M-a înjurat. Mă plasasem undeva în lateral stînga şi nu eram nebun să mă întorc înspre Frăsineanu şi să-l dau afară dacă nu se întîmpla nimic", a spus Constantin, care, de-a lungul întîlnirii, a trebuit să facă faţă numeroaselor presiuni din partea jucătorilor roş-albi, strînşi în jurul său atît la primul cartonaş galben arătat lui Alexa, cît şi la eliminarea lui Frăsineanu.

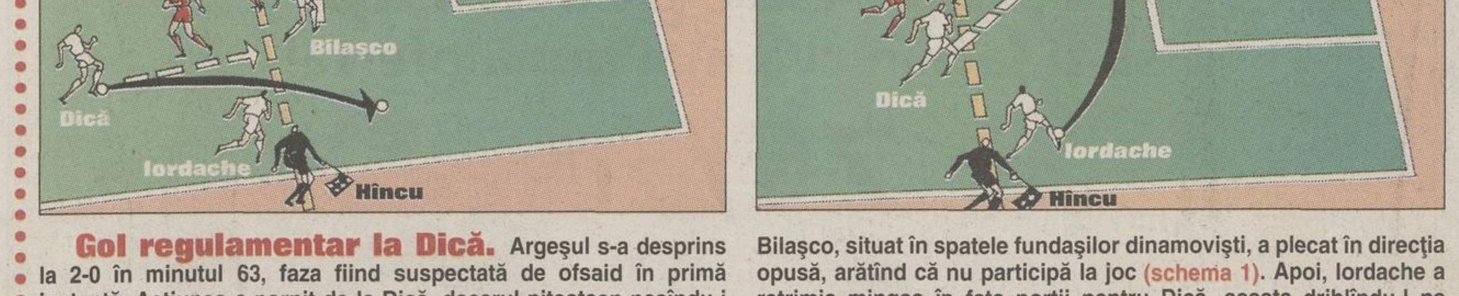

Gol regulamentar la Dică. **Argeşul s-a desprins la 2-0 în minutul 63, faza fiind suspectată de ofsaid în primă instanţă. Acţiunea a pornit de la Dică, decarul piteştean pasîndu-i lui Iordache, care se afla în poziţie regulamentară, în timp ce Bilaşco, situat în spatele fundaşilor dinamovişti, a plecat în direcţia opusă, arătînd că nu participă la joc (schema 1). Apoi, Iordache a retrimis mingea în faţa porţii pentru Dică, acesta driblîndu-l pe portarul Munteanu şi marcînd în poarta goală (schema 2)**

16
OMNIASIG
Foto: CRISTI PREDA

George Ionescu: "Ofsaid clar! Îl ard!"

Recunoscut drept un om de casă al lui Dinamo, observatorul întîlnirii de la Piteşti, George Ionescu, a văzut meciul din Trivale alături de vicepreşedintele "cîinilor", Gigi Neţoiu. La golul doi al Argeşului, Comandantul s-a întors imediat spre supervizorul arbitrilor şi l-a întrebat: "N-a fost ofsaid?". "Ofsaid clar! Îl ard!", a venit răspunsul lui Ionescu, care s-a şi apucat imediat să-şi noteze în carneţel faza incriminată. În cele din urmă, observatorul a mers însă pe mîna lui Hîncu, notînd în raport oficial că-i dă credit asistentului.

SPECTATORUL ETAPEI

Banii merg la Piteşti

Sîmbătă, la Piteşti, FC Argeş a învins Dinamo cu scorul de 2-0. Unul dintre susţinătorii formaţiei gazdă, echipat cu fular şi fes în culorile clubului din Trivale **(foto, indicat de săgeată)**, va fi premiat cu un milion de lei de către ProSport. Deşi priveşte neîncrezător, pentru el există deja două certitudini: echipa favorită a învins campioana şi s-a ales cu un premiu de un milion de lei după acest meci. Pentru a intra în posesia banilor, persoana din fotografie trebuie să sune la numărul de telefon **(021) 205.22.95**.

ARGEŞ
Foto: CRISTI PREDA

INTERVIU

"E cel mai greu moment din întreaga mea carieră"

Florentin Petre spune că, deşi nu are voie să se enerveze după hepatită, nu poate rămîne imun la situaţia "cîinilor". El pune criza din Ştefan cel Mare pe o cădere psihică inexplicabilă a colegilor lui

Justin Gafiuc

Peter, Dinamo n-a luat nici un punct în retur. Ce se întîmplă?

Nu ştiu ce să zic! Mai stăm să vorbim între noi, ne dorim să cîştigăm, ne montăm pentru o evoluţie consistentă, dar nu iese mare lucru. Aş spune că, la Piteşti, s-a jucat cît de cît, dar am fost lipsiţi şi de şansă, iar arbitrul a avut un cuvînt greu de spus. Fundaşii lor centrali au faultat deseori fără să fie sancţionaţi şi eliminarea lui Frăsineanu a fost gratuită.

PRO **Directorul executiv Cristi Borcea a declarat după partidă că la majoritatea jucătorilor din lotul actual le lipseşte spiritul acestui club.**

Nu pot să-l contrazic. Noi însă ne mobilizăm la fel, dar problema e că lipsa unor victorii te afectează foarte tare. Una e să abordezi un meci cînd vii după un succes anterior, alta e cînd înfrîngerile se ţin lanţ. Abia ce zisesem şi noi că am luat o gură de oxigen cu calificarea în semifinalele Cupei României! Eu n-am mai fost niciodată într-o asemenea situaţie. E cel mai dificil moment din cariera mea, scoţînd din calcul perioada de pauză cauzată de acea hepatită. După ce am revenit, doream să am satisfacţii mari, să cîştig meci de meci. Nici n-am voie să mă enervez, să mă consum, dar n-am cum să rămîn impasibil la rezultatele din ultima vreme.

"Dacă primim gol, echipa se rupe"

PRO **Fiul tău, Patrick, ce-ţi zice cînd te vede aşa supărat?**

Îmi spune de fiecare dată: "Iar ai luat bătaie, tati?". Se uită la meciuri, a început să înţeleagă jocul, îmi spune cum trebuia să driblez adversarul, mă ceartă că n-am făcut bine nu ştiu ce lucru. Parcă ar fi o discuţie cu antrenorul!

PRO **Kiriţă a spus că e vorba de lipsă de atitudine pe teren.**

E lipsă de concentrare, nu de atitudine. Dacă primim gol, toată echipa se rupe. N-ar trebui să existe asemenea căderi la un club precum Dinamo, unde s-a jucat tot timpul cu o altfel de mentalitate. Eu am fost crescut în Ştefan cel Mare cu un spirit de învingător, n-am cedat niciodată, toţi antrenorii cu care am lucrat mi-au insuflat această idee, dar parcă e ceva care nu funcţionează din acest punct de vedere. Mă uit pe la marile echipe, la Juventus, de exemplu, că atunci cînd un jucător ajunge la un asemenea nivel, în top, rupe pămîntul meci de meci.

"E mai uşor să dai afară un antrenor"

PRO **Schimbarea antrenorilor v-a dat aşa de mult peste cap?**

Ar trebui să lase un antrenor să-şi vadă de treabă un an sau doi şi abia apoi să vadă dacă trebuie schimbat sau nu. Să i se dea credit total lui nea Ando, să fie lăsat în pace. Pînă la urmă, nu tehnicianul e pe teren. El ne dă tactica, ne explică ce avem de făcut. Însă e mai uşor să dai afară un antrenor decît să schimbi un lot de 20 de fotbalişti.

PRO **Crezi că se vede acum eşecul politicii de transferuri en-gros prin aducerea a 12 jucători la pachet?**

Dacă nu erau buni, nu ajungeau la Dinamo. E însă un moment de decădere al tuturor. Adversarii se concentrează parcă mai mult, sînt mai ambiţioşi, dar trebuie să strîngem din dinţi, fiindcă vine derbyul cu Rapid. Deşi giuleştenii s-au distanţat, va fi un meci aparte, care sper să dea semnalul revenirii "cîinilor".

▶ **"E paranormal ce ni se întîmplă".** Conducătorii din Ştefan cel Mare au evitat ieri să facă orice comentarii pe marginea noii înfrîngeri suferite de Dinamo la Piteşti. Chiar şi după meci, numai Cristi Borcea acuzase faptul că "jucătorilor le lipseşte spiritul acestui club şi, excluzîndu-i pe Petre şi Bărcăuan, toţi ceilalţi sînt de nerecunoscut". Membru în Consiliul de Administraţie al roş-albilor, Simona Marinescu a punctat doar că "ţine de paranormal ce ni se întîmplă în ultima perioadă.
Poate că n-ar strica să aducem şi un preot la stadion!". *(Justin Gafiuc)*

▶ **"Neţoiu a plecat fără să plătească".** Cu cinci minute înainte de începerea meciului, la lojă şi-a făcut apariţia Gigi Neţoiu. Zîmbitor şi jovial, Neţoiu a acceptat pariul cu unul dintre spectatori: " Nea Gigi, facem pariu pe cinci sticle de vin că Dinamo pierde astăzi?" i-a zis spectatorul. "Merge!", a răspuns Neţoiu. În minutul 88, conducătorul dinamovist a părăsit supărat loja. Spectatorul a fugit după el să-i ia banii pentru pariu, dar s-a întors repede, nervos: "A plecat fără să plătească. Aşa sînt învăţaţi ăştia de la Dinamo să facă!", spunea omul cu năduf. *(Cristi Marinescu)*

▶ **Frăsineanu va fi amendat.** A doua eliminare consecutivă suferită în campionat de Cornel Frăsineanu nu va rămîne nesancţionată. Jucătorul va fi amendat în conformitate cu prevederile ROI, urmînd să suporte consecinţele pentru "neîndeplinirea sarcinilor de joc". Frăsineanu va trebui să lase, probabil, la casierie aproape 1.000 de dolari pentru cartonaşul roşu văzut la Piteşti. *(Justin Gafiuc)*

▶ **Burcă are entorsă de gradul 2.** Înlocuit în minutul 36 cu Pîrvu, Ovidiu Burcă s-a ales la Piteşti cu o entorsă de gradul 2. Piciorul drept i-a fost imobilizat într-o faşă ghipsată şi are şanse minime de a fi recuperat pînă la ora derbyului cu Rapid, programat în week-end-ul viitor. El va avea minimum trei zile de repaus total, la fel ca şi Stoican, care a ieşit de pe teren tot în prima repriză din cauza unei contuzii la gamba dreaptă. *(Justin Gafiuc)*

Cineva te înconjoară cu **căldură**

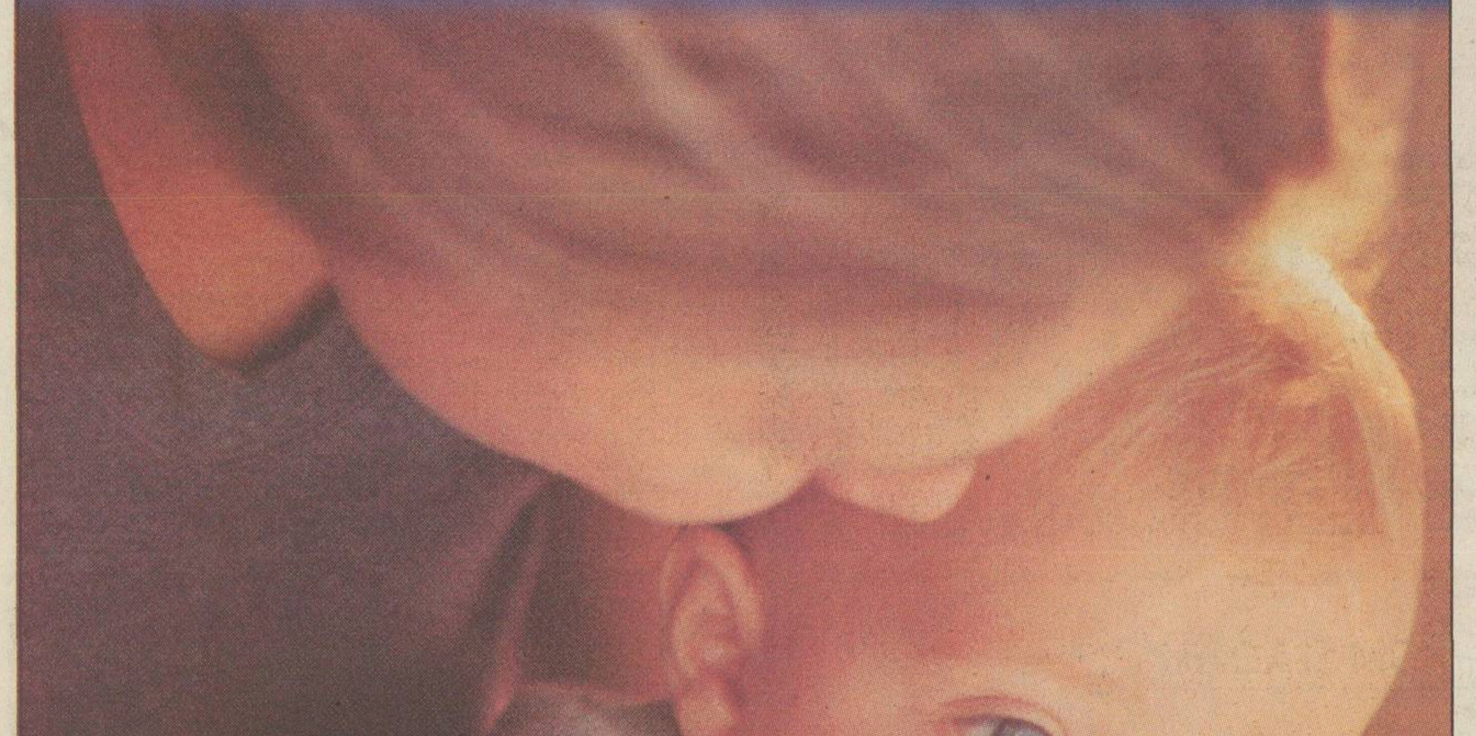

Junkers. Căldură pentru o viaţă

Clipele minunate petrecute alături de cei dragi şi împlinirea celor din jur înseamnă totul. Centralele termice cu condensare de la Junkers aduc căldura care veghează orice cămin, orice început de drum în viaţă. Pentru că o viaţă armonioasă începe cu căldură. Junkers oferă centralele termice cu condensare, care reprezintă stadiul actual cel mai avansat al tehnologiei în domeniul sistemelor de încălzire.

Robert Bosch S.R.L.
Departamentul Termotehnică
www.bosch-romania.ro

JUNKERS
Grupul Bosch

Bucureşti - Toyota Romania, tel.: 211 27 89/90; Toyo Motor Center, tel.: 231 57 01; CT Industries, tel.: 211 50 47; Auto Shop, tel.: 410 99 16; Braşov - Genius Motors, tel.: 0268 328 246; Cluj - Profi Auto, tel.: 0264 441 214; Tg. Mureş - Auto Plus, tel.: 0265 254 713; Focşani - Auto Best, tel.: 0237 214 054; Timişoara - Westmotors, tel.: 0256 208 042.

Te regăseşti în tot ce facem
TOYOTA
AVENSIS

Toyota s-a dat peste cap pentru ca şi tu să poţi beneficia de o ofertă unică:

- **7 Euro/zi*** pentru o luxoasă Toyota Avensis Conquest;
- un pachet special de dotări în valoare de 1200 de Euro oferit gratuit;
- 3 ani sau 100.000 km garanţie.

Această ofertă este valabilă atâta vreme cât mai putem sta cu capul în jos sau până se epuizează stocul.

TOYOTA 3 ANI sau 100 000 km GARANŢIE

* Calculaţie valabilă pentru leasing pe o perioadă de 4 ani, cu un avans de 30%
NB: Există şi posibilitatea ratelor pentru persoane fizice

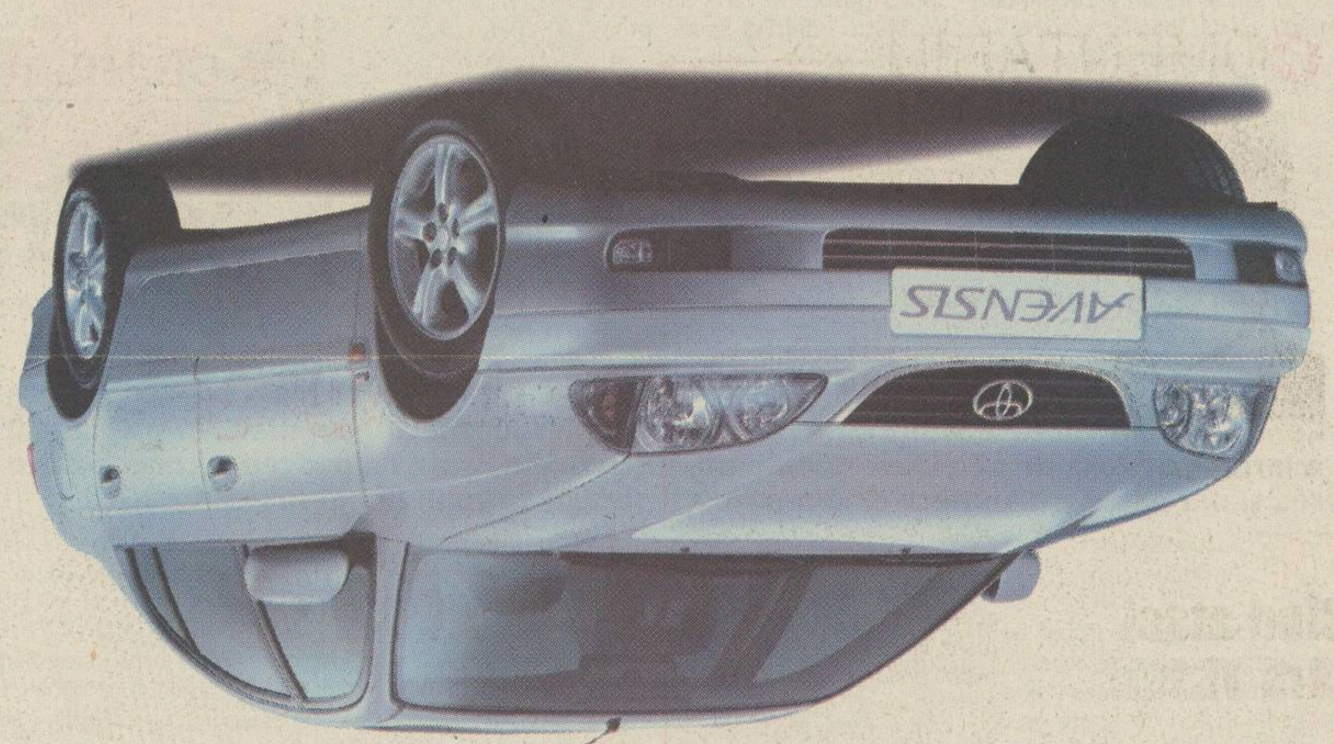

Ne-am dat peste cap
să-ţi facem cea mai bună ofertă!
7€/zi*

COMENTARIU

DE
ALIN FORNADE

Mitică, ia-l şi pe Pădureanu cu tine!

Atacul declanşat de Hagi împotriva lui Mitică Dragomir, preşedintele Ligii Profesioniste, a fost considerat un nou moment zero în fotbalul românesc. "Cred că este cel mai zero moment dintre toate care au fost pînă acum", i-a sărit în ajutor protejatului său şi impresarul Ioan Becali. Dar în toată isteria războiului, la care s-au raliat şi o parte dintre internaţionali, s-a uitat un lucru. Mitică este doar exponentul, alesul unor preşedinţi care au contribuit în egală măsură la falimentul campionatului intern.

Bistriţa e doar un exemplu. Jean Pădureanu a promis că nu va mai face reciprocităţi. Pînă acum n-a călcat decît la Piatra Neamţ pe bec, dar a găsit alte modalităţi de a avea trei puncte sigure acasă. I-au sărit în ajutor arbitrii. Sîmbătă a fost rîndul lui Chivulete.

Timişoara a jucat jalnic şi a meritat înfrîngerea. Dar Jean Pădureanu ar fi trebuit să conteze doar pe sprijinul lui Sînmărtean, "singurul fotbalist veritabil", cum l-a caracterizat Gigi Mulţescu, şi nu şi pe cel al lui Chivulete. Dar poate că Pădureanu şi-a pregătit terenul pentru Intertoto, avînd nevoie de un însoţitor amabil şi discret pentru brigăzile de arbitri care vor veni la Bistriţa.

alin.fornade@prosportcluj.ro

BUCUROS. ***Fericit că a cîştigat, Pădureanu îl felicită pe omul său de încredere, Vasile Popa***

GLORIA 2 0 "POLI" AEK

GLORIA	
Antrenor	
Remus Vlad	
1. Cîmpeanu	★★
2. Mîndrean	★
5. V. Popa (cpt.)	★★
6. Coroian	★★★
8. Minteuan	★
(4. D. Matei, 65)	★
9. Negrean	★
10. L. Sînmărtean	★★★
(14. Bucuroaia, 85)	
16. Ceauşu	★
18. Costin	★★
20. Velcea	★★
(11. Cioloboc, 82)	
24 Jula	★★
Rezerve	
12. Anghel, 3. A. Rus, 7. Anca, 21. D. Sabou	

Scorul la pauză ..0-0

Marcatori
1-0, Sînmărtean (54)
2-0, Coroian (90+1)

Arbitru
Fl. Chivulete ....□

Asistenţi
Cr. Marinescu .....★★
Ad. Vidan ....★★
(toţi din Bucureşti)

Cartonaşe galbene
Constantinovici (22, 58), Jula (59)

Cartonaş roşu
Constantinovici (58)

Spectatori 2000

"POLI" AEK	
Antrenor	
Gheorghe Mulţescu	
12. Sarici	□
2. A. Dumitru	★
(9. Balauru, 25)	★
4. Zanc	★★
5. Osman	★
(21. R. Stancu, 70)	★★
6. Constantinovici	★
7. Poenaru	★
10. Buia (cpt.)	★★
13. M. Oprea	□
15. Şoltuz	★★
20. Silvăşan	★
(16. Prodan, 57)	□
23. M. Nicolae	□
Rezerve	
1. A. Bogdan, 3. Angheluţă, 14. Ir. Voicu, 25. Şuleap	

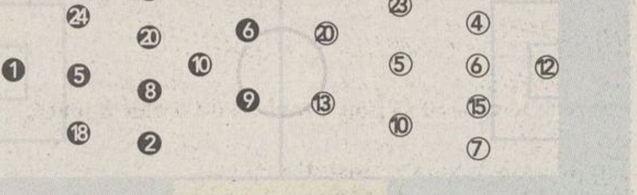

Filmul meciului

● Min. 37, Ceauşu a bătut un corner de pe dreapta, Coroian a trimis cu capul spre poartă, pe traiectorie interpunîndu-se şi Constantinovici, care a deviat balonul din nou în corner ● 1-0, min. 54: Sînmărtean a executat pe lîngă zid o lovitură liberă de la 25 de metri, balonul intrînd lîngă colţul stîng ● min. 78, Stancu i-a pasat lui Buia, căpitanul timişorenilor a centrat pentru Oprea, care a fost blocat în careu ● min. 83, Stancu a executat slab o lovitură liberă de la 20 de metri şi Cîmpeanu a reţinut ● min. 87, Şoltuz a încercat să-l surprindă pe Cîmpeanu de la 40 de metri, dar portarul gazdelor a reuşit, cu emoţii, să prindă mingea ● 2-0, min. 90+1: Balauru a călcat pe minge la mijlocul terenului, Ceauşu a recuperat şi a pasat lung pentru Coroian, care a profitat de ezitarea lui Poenaru şi de ieşirea hazardată a portarului Sarici pentru a înscrie ca la miuţă

□ Foarte slab ★ Slab ★★ Satisfăcător ★★★ Bun ★★★★ Foarte bun ★★★★★ Excelent

GLORIA - "POLI" AEK
2-0

L-au încolţit pe nea Jean

Preşedintele CA al timişorenilor, Toni Doboş, a răbufnit la vestiare împotriva lui Pădureanu şi a lui Chivulete

Radu Bichiş

Dacă la finalul meciului, pe teren, jucătorii lui "Poli" AEK nu au protestat împotriva lui Florin Chivulete, scandalul a izbucnit la vestiare, cînd arbitrul a încercat să ajungă la cabine. În frunte cu Zanc şi Constantinovici, fotbaliştii timişoreni i-au adresat un potop de înjurături, apropiindu-se ameninţător de Chivulete, însă au fost opriţi de jandarmi.

Cînd l-au zărit pe Jean Pădureanu, oaspeţii au început să-l ironizeze pe şeful Gloriei. "Bravo, nea Jeane. Ţi-ai luat toate măsurile! Te felicităm! Ne-ai făcut cu Chivulete!", au strigat timişorenii. Deşi "Lordul" a încercat un dialog cu antrenorul Mulţescu, acesta l-a refuzat, trîntindu-i uşa în nas! Apoi, la cabine a ajuns şi Toni Doboş, preşedintele Consiliului de Administraţie al bănăţenilor, care s-a intersectat cu Pădureanu cînd ieşea din vestiarul arbitrilor. "Ţine-i, nea Jeane, şi creşte-i tu cum ştii mai bine! Nu o să vă lăsaţi niciodată de obiceiurile proaste!", a răbufnit Doboş. Mai virulent a fost însă Tiberiu Petriş, amic cu secundul "naţionalei" şi membru în CA. "Golănie! Asta a făcut Chivulete! Ăştia cînd nu fac blaturi se apucă să cumpere arbitrii! A avut temă de casă să cîştige Gloria!", striga Petriş. După ce spiritele s-au calmat, Zanc a dezvăluit că arbitrul Chivulete a intenţionat să indice penalty în minutul 79, la un presupus henţ al bistriţeanului Velcea. "A băgat fluierul în gură, dar apoi s-a uitat spre bancă şi s-a speriat. La Bistriţa, nu cred că o să mai cîştige nimeni în acest campionat", a declarat Zanc.

Foto: NICU CHERCIU

CEAUŞU L-A LOVIT PE ZANC

În minutul 40, la un corner în careul timişorenilor, Constantinovici a fost lovit cu cotul în plină figură de Ceauşu, fapt ce l-a determinat pe Zanc să protesteze verbal împotriva bistriţeanului. Enervat de replica primită, Ceauşu s-a îndreptat spre timişorean, căruia i-a aplicat un pumn în ficat, profitînd de faptul că arbitrul Chivulete era cu spatele la fază. Imediat în jurul celor doi certăreţi s-a format un meleu, incidentul fiind aplanat de Negrean, care l-a tras pe Zanc deoparte. În repriza secundă, Jula s-a "răzbunat" pentru tupeul afişat de Zanc, lovindu-l în săritură cu cotul în gură, iar mai apoi fundaşul timişorenilor a tras puternic un balon după apărătorul bistriţean! *(Radu Bichiş)*

Sarici nu a impresionat

Legitimat în săptămîna premergătoare meciului cu Gloria, portarul sîrb Alexandar Sarici (foto) a încasat două goluri la prima apariţie, avînd o culpă la ambele reuşite ale bistriţenilor. El a plasat prost zidul la lovitura liberă din care Sînmărtean a deschis scorul (54), iar apoi, în minutele de prelungire, a ieşit hazardat dintre buturi, lăsîndu-l pe Coroian să scape singur spre poartă. De altfel, la final, Mulţescu i-a reproşat lui Sarici că nu şi-a aranjat mai bine zidul, deşi în timpul partidei el îi coordona şi îi încuraja pe Zanc şi Constantinovici în limba română. "Costa, Costa marcaj", "Bine, Zanc! Atenţie!". *(Radu Bichiş)*

Mulţescu, tentat să renunţe.

Aflat la primul meci pe banca tehnică a lui "Poli" AEK, Gigi Mulţescu a protestat mereu la adresa lui Chivulete, explicîndu-i în repetate rînduri "rezervei" Gheorghe Farcaş erorile centralului bucureştean. După ce a părăsit conferinţa de presă, în dreptul autocarului, Toni Doboş şi Tibi Petriş l-au chestionat pe tehnician de declaraţiile făcute. "Ce să le spun? Le-am zis adevărul, că am avut un arbitraj tendenţios, dar şi neajunsurile noastre!", s-a confesat Mulţescu. Tehnicianul era tentat să renunţe la funcţie, mărturisindu-i fostului internaţional Daniel Prodan, prezent la meci, că a luat o decizie eronată cînd a acceptat să revină în fotbalul românesc. *(Radu Bichiş)*

Banner tricolor pentru Sînmărtean

Hotărîtor din nou pentru victoria Gloriei, deschizînd scorul printr-o lovitură liberă, mijlocaşul Lucian Sînmărtean a fost încurajat în permanenţă de public şi galeria bistriţeană, care a afişat un banner tricolor *(foto)* cu numele său, fiind aplaudat şi de tehnicianul timişorenilor, Gigi Mulţescu. "Joacă ce simte. Nu face uz de mijloace şmechereşti. Nu e încă la nivelul de pregătire pentru a fi convocat la echipa naţională", a motivat Remus Vlad, antrenorul Gloriei, făcînd referire la o posibilă chemare a "decarului" său la lotul naţional.

LUCI
BISTRITA
SÎNMĂRTEAN

ARBITRAJ

Chivulete a fost îngăduitor cu gazdele

Foto: NICU CHERCIU

ELIMINARE. ***În minutul 58, Chivulete l-a trimis la cabine pe Constantinovici***

Arbitrul bucureştean a tolerat jocul dur al bistriţenilor, maniera în care a condus partida favorizînd Gloria

Min. 22. Constantinovici a primit cartonaş galben pentru tragere de timp, el pierzînd cîteva secunde căutîndu-şi un coechipier liber la o lovitură de la mijlocul terenului

Min. 40. După ce Constantinovici a fost lovit cu pumnul în faţă de Ceauşu, iar Zanc l-a certat pe bistriţean, Ceauşu l-a lovit şi pe Zanc, dar arbitrul Chivulete nu a văzut, creîndu-se un meleu în jurul celor doi

Min. 45. Velcea l-a lovit pe Buia, care a rămas la pămînt, avînd nevoie de îngrijiri medicale. Chivulete nu a văzut nici acest incident

Min. 73. Sînmărtean a călcat pe minge la un duel cu Poenaru, Chivulete a acordat lovitură liberă din marginea careului

Min. 77. După un corner al Politehnicii, Şoltuz cade în careu cu Velcea în spatele lui. Între ei este un contact, Chivulete nu a acordat nimic

"Lordul" se gîndeşte la memoriu

Preşedintele Gloriei, Jean Pădureanu, a părut contrariat de acuzele aduse la final de timişoreni. "Dacă au spus că l-am cumpărat pe Chivulete, fac memoriu împotriva lor la Ligă. Însă, mă miră atitudinea lor, mai ales că n-au tras un şut pe poartă. Nu cred că maniera de arbitraj a influenţat rezultatul, pentru c-am văzut aseară caseta meciului. Au venit în disperarea disperării lor după puncte şi nu le-a ieşit, aşa că s-a născut acel circ la final. N-au de ce să fie supăraţi, mai ales că n-au arătat nici o veleitate ofensivă", a spus "Lordul".

BISTRIŢENII VOR ÎN INTERTOTO

Înfrîngerea lui Dinamo la Piteşti şi victoria din faţa timişorenilor i-a propulsat pe bistriţeni pe locul 4 în clasament. La conferinţa de presă, vicele clubului, Ioan Horoba, a apreciat că noul obiectiv al echipei este UEFA Intertoto. "Nu ascundem faptul că la orizont se vede şi UEFA Intertoto, mai ales că România va înscrie două echipe în competiţie. Nu e un obiectiv impus, dar, dacă am ajuns pînă aici, de ce să nu ne gîndim mai departe", a spus Horoba. Tehnicianul Gloriei, Remus Vlad, a reafirmat însă că "Bistriţa se gîndeşte doar să scape de la retrogradare!". *(Radu Bichiş)*

PETRIŞ, SHOW DE PROST GUST

Tiberiu Petriş, membru în Consiliul de Administraţie al Politehnicii, a urmărit partida în picioare, alături de preşedintele Toni Doboş. Dacă secundul "naţionalei" a fost liniştit, Petriş s-a manifestat zgomotos, înjurîndu-se la un moment dat cu un ziarist bistriţean. Spre final, un spectator i-a imitat mişcările, spre amuzamentul celor prezenţi. Petriş s-a dat în stambă la finalul partidei, cînd a urecheat la propriu un ziarist localnic, care-i aruncase peste umăr: "Ce panarame aţi fost astăzi!". *(Alin Fornade)*

COMENTARIU

DE
RADU OPRIŞAN

Cînd ataci fără vîrfuri

Judecînd măcar după raportul ocaziilor mari în faţa porţii, Ilie Dumitrescu se poate declara frustrat că nu a învins sîmbătă pe Ceahlăul. Echipa sa a jucat mai realist, avînd în Bolohan omul care a făcut diferenţa la mijlocul terenului, iar în "aripile" Codreanu şi Bordeanu lansatori de centrări periculoase. Defensiva agilă a Bacăului nu i-a dat prea mult ocazia lui Prunea să îşi etaleze forma de zile mari prin care trece, şi atunci stai şi te întrebi de ce numai 0-0? Simplu, fiindcă Bacăul a fost de data asta o sabie cu vîrful bont, toţi cei trei atacanţi folosiţi de Dumitrescu dovedind lipsă de idei. Apogeul infertilităţii l-a atins Ciocoiu, cel care a ratat trei ocazii rarisime dar şi un penalty provocat tot de el. Fostul copil teribil, ce uimea mai demult în Liga Campionilor, pare acum un tip blazat, iar nereuşitele sale duc cu gîndul la un blocaj mental.

De partea cealaltă, Viorel Hizo a încercat să îşi surprindă adversarul rezervîndu-i lui Nohai o partitură polivalentă. Fundaşul stînga al nemţenilor tăia deseori terenul în diagonală apărînd surprinzător în faţa lui Brujan, ca mijlocaş dreapta. Cu toate acestea, gazdele nu au reuşit mare lucru, Ceahlăul plătind tribut anilor în care la Piatra Neamţ s-a consacrat şcoala de fotbal bazată pe principiile "tare cu ea în faţă şi talpa pe coapsa adversarului". Hizo nu a beneficiat sîmbătă nici măcar de arma care a ucis portarii în precedentele partide: şutul de la distanţă al lui Tiberiu Şerban. Astfel încît trimiterea în final a fundaşului central Goian pe post de vîrf poate fi catalogată mai degrabă exces de fantezie decît situaţie de criză. Şi, după ce Axinia şi-a frînt aripile etapa trecută în faţa masivilor fundaşi ai Farului, lipsa lui de replică în duelul cu Ardeleanu sau Miu demonstrează că steaua atacanţilor mignoni cu alură de Bullterierri a cam apus.

radu.oprisan@prosport.ro

CEAHLĂUL - FCM BACĂU
0-0

"Tudor se crede super-Zeus"

Gheorghe Ştefan *(foto)* l-a acuzat pe "centralul" întîlnirii de sîmbătă că "a arbitrat tendenţios şi din cauza lui am pierdut 5 puncte la «adevăr» în acest campionat"

CEAHLAUL 0 0 FCM BACAU

CEAHLAUL	
Antrenor	
Viorel Hizo	
1. Lefter	★★
2. Nohai	★
4. Luput	★★
5. C. Ilie	★★★
6. M. Ionescu	★★
7. Enache	★
9. Axinia (cpt)	★
10. Solomon	★★
(25. Burdujan, 74)	★★
19. T. Şerban	★
(11. Botez, 61)	★
20. Brujan	★
(16. Purică, 46)	★★
26. Goian	★★★
Rezerve	
12. Dominte, 8. Nemţanu, 23. Avădanei, 28 Feizula	

Arbitru
Al. Tudor ....★★

Asistenţi
D. Lăzărescu ....★★★
Fl. Ivan ....★
(toţi din Bucureşti)

Cartonaşe galbene
Brujan (9), Bordeanu (32), Baciu (70), Ciocoiu (76), Bolohan (80)

Spectatori 7.000

FCM BACAU	
Antrenor	
Ilie Dumitrescu	
21. Prunea	★★
2. Codreanu	★★★
3.Miu	★★★
4. Bordeanu	★★★
5. Bolohan	★★★
7. Petcu	★
(6. Chioreanu, 88)	
11. Cursaru	★
(20. Lovin, 26)	★★★
16.R. Ciobanu (cpt)	★★
17. Baciu	★★
18. Ardeleanu	★★
19. Ciocoiu	□
(14. Croitoru, 76)	
Rezerve	
12. Ignătescu, 8. Răducan, 10.Pitu, 24. Apostol	

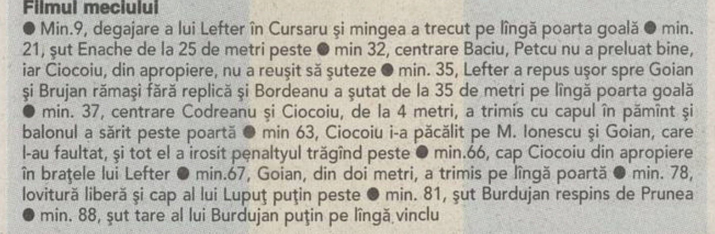

Filmul meciului

● Min.9, degajare a lui Lefter în Cursaru şi mingea a trecut pe lîngă poarta goală ● min. 21, şut Enache de la 25 de metri peste ● min 32, centrare Baciu, Petcu nu a preluat bine, iar Ciocoiu, din apropiere, nu a reuşit să şuteze ● min. 35, Lefter a repus uşor spre Goian şi Brujan rămaşi fără replică şi Bordeanu a şutat de la 35 de metri pe lîngă poarta goală ● min. 37, centrare Codreanu şi Ciocoiu, de la 4 metri, a trimis cu capul în pămînt şi balonul a sărit peste poartă ● min 63, Ciocoiu i-a păcălit pe M. Ionescu şi Goian, care l-au faultat, şi tot el a irosit penaltyul trăgînd peste ● min.66, cap Ciocoiu din apropiere în braţele lui Lefter ● min.67, Goian, din doi metri, a trimis pe lîngă poartă ● min. 78, lovitură liberă şi cap al lui Luput puţin peste ● min. 81, şut Burdujan respins de Prunea ● min. 88, şut tare al lui Burdujan puţin pe lîngă vinclu

□ Foarte slab ★ Slab ★★ Satisfăcător ★★★ Bun ★★★★ Foarte bun ★★★★★ Excelent

Dan Udrea

Domnule Ştefan, ce anume aveţi de reproşat lui Tudor?

A arbitrat tendenţios şi poate chiar a influenţat rezultatul final prin deciziile pe care le-a luat. De fiecare dată cînd ne arbitrează ne defavorizează. Se crede super-Zeus. Ne comandă el pe noi ce să facem. La finalul jocului încercam să-mi exprim o părere despre joc şi mi-a spus să tac. Cum adică, nu mai am dreptul să vorbesc în ţara asta?

PRO **Aţi stat cuminte pe bancă. De ce n-aţi protestat în timpul meciului?**

Păi, abia aştepta arbitrul ca să mă trimită în tribună. Apoi, observator de joc a fost domnul Boc, care e preşedinte la Comisia de Disciplină, vă daţi seama ce păţeam? Problema e că domnul Grigorescu face delegările după bunul lui plac. De ce nu acceptă să fie trimişi arbitrii prin tragere la sorţi? Vrem să face fotbalul corect, dar cu astfel de oameni nu se poate. Nu vedeţi că noi sîntem arbitraţi numai de Tudor sau de arbitri FIFA şi alţii...

PRO **Vă referiţi la Gloria, pe care n-a arbitrat-o niciodată Tudor, Balaj sau Salomir în acest sezon?**

Ei, vedeţi?! Acum sînteţi pe aceeaşi pistă cu mine. Nu sînt întîmplătoare aceste lucruri. Totul este dirijat, dar vorbesc degeaba.

Foto: RĂZVAN PĂSĂRICĂ (Piatra Neamţ)

PATRICK RO
Str. Daniil Bărceanu nr. 10
3400 Cluj-Napoca
tel./fax: 0264-432.221, 0722-249.420
Reprezentant şi importator unic pentru România al firmelor
PATRICK®
KELME
vă oferă
toată gama de articole sportive:
ghete, mingi, jambiere, apărători,
mănuşi, plase porţi, tabele
de marcaj, scaune pentru
stadioane
Căutăm distribuitori în toată ţara.

UTA - OŢELUL
3-0

COMENTARIU

DE
DAN POPESCU

Nunweiller i-a reinventat pe Popescu şi Manta

Aradul se bucură pentru că după cinci etape cu Radu Nunweiller pe banca tehnică UTA a început să joace. Şi merită să spere în continuare că se va salva de la retrogradare. Ştiind că Oţelul este o echipă îmbătrînită, tehnicianul le-a cerut elevilor săi să forţeze încă din start pentru a-şi obosi adversarii. Blocîndu-l pe Guriţă, Nunweiller şi-a asigurat spatele. În atac, în lipsa lui Njock, a mizat pe Marius Popescu şi Manta. Şi a intuit bine.

Popescu, învestit cu banderola de căpitan, a alergat atît de mult încît l-a făcut pe tehnician să afirme că la 34 de ani joacă de parcă ar avea 18. Înainte de a ajunge la UTA, fotbalistul era considerat depăşit şi pentru Divizia B.

Pînă ieri, Manta le era dator arădenilor. Un atacant cu un singur gol marcat nu poate fi decît o dezamăgire. Avusese o singură reuşită pentru UTA în etapa a şaptea, în meciul de la Timişoara. Cu Oţelul însă, Manta a fost vîrful veritabil, pe care nici un fundaş nu-l doreşte ca adversar. Aşa cum a recunoscut antrenorul, despre Manta, pe care nu-l ştia, i s-au spus tot felul de lucruri, dar sîmbătă a demonstrat că e jucătorul pe care poate conta. Evoluţiile celor doi atacanţi îl pun în dilemă pe Nunweiller, care va trebui să decidă dacă în meciul următor va păstra acelaşi cuplu sau îl va reintroduce pe Njock, a cărui suspendare a expirat.

dan.popescu@prosportcluj.ro

Foto: IOAN TASI

***IMPORTANT.* Manta a marcat sîmbătă golul desprinderii la 2-0**

UTA 3 0 OŢELUL

Antrenor
Radu Nunweiller
12. J. Bogdan ....★★
2. Dragomir ....★★
3. Baldovin ....★★
4. Panin ....
(16. Mărginean, 13) .★★★
5. Seckovici ....★★
(10. Drida, 86)
11. M. Popescu (cpt) ...★★★
(9. Ianu, 90 plus 3)
15. Manta ....★★★
17. Panaitescu ....★★★
18. Luca ....★★
23. Botiş ....★★
26. N. Varga ....★★

Rezerve
1. Tufişi,19. Ştefăligă, 20. Demian, 21. Fritea

Scorul la pauză . .1-0
Marcatori
1-0, M. Popescu (33)
2-0, Manta (55)
3-0, Luca (70)
Arbitru
Al. Deaconu ......★★ (Bucureşti)
Asistenţi
N. Marodin ......★★★ (Bucureşti)
C. Fecioru ......★★★ (Bucureşti)
Cartonaşe galbene
Guriţă (68), N. Varga (75), Gh. Bar (78), Manta (82)
Spectatori 8.000

Antrenor
Costel Orac
12. Iliuciuc ....★
2. Toma ....★
3. Pelin ....★
4. Tofan (cpt) ....★★
5. Gh. Bar ....★★
10. I. Badea ....★★★
11. Guriţă ....★
14. V. Tănase ....★★
(8. Maleş, 82)
18. Cornea ....★
(16. Vieira, 46) ......★
24. A. Iordache ....★
26. D. Oprea ....★

Rezerve
1. Borş, 7. S. Cernat, 15. Bucătaru, 19. Minescu, 25. Bucur

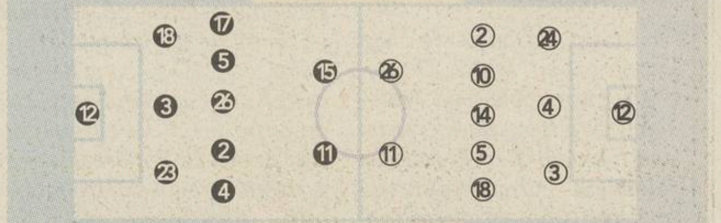

Filmul meciului
● Min. 23, M. Popescu a finalizat o acţiune personală, dar portarul Iliuciuc a respins mingea ● 1-0, min. 33: centrare Panaitescu, Manta a plonjat pe sub minge şi M. Popescu a înscris în dreapta portarului ● min. 35, Iliuciuc s-a bîlbîit, dar Tofan i-a suflat balonul lui M. Popescu ● min. 36, corner Tănase şi Guriţă a reluat mingea în braţele lui Bogdan ● 2-0, min. 55: Manta a fost bine găsit de Mărginean şi a trimis mingea pe lîngă Iliuciuc ● min. 65, Botiş a reluat balonul din vole, spectaculos, dar peste poartă ● 3-0, min. 70: Seckovici a executat un corner şi Luca s-a înălţat, trimiţînd mingea în poartă ● min. 80, M. Popescu a trimis un şut-centrare, dar mingea a fost respinsă de Iliuciuc

❐ Foarte slab ★ Slab ★★ Satisfăcător ★★★ Bun ★★★★ Foarte bun ★★★★★ Excelent

ANTRENOR

Începe să se adapteze

Radu Nunweiler nu se mai adresează jucătorilor cu "domnul" şi nu şi-a mai păstrat calmul ca în partidele precedente

Ovidiu Gancea
Dan Popescu

De la revenirea în România, antrenorul Radu Nunweiller (foto) a surprins prin faptul că se adresa jucătorilor cu apelativul "domnul". La meciul cu Oţelul, tehnicianul şi-a strigat însă fotbaliştii direct pe nume. "Dacă le zic «domnul jucător», nu mai ajung la subiectul propoziţiei şi atunci m-am decis să renunţ la formularea respectivă", a explicat antrenorul, glumind, schimbarea formei de adresare.

Nunweiller, recunoscut prin calmul pe care îl afişa în timpul meciurilor, şi-a manifestat sîmbătă prin gesturi largi nemulţumirea faţă de unele intrări dure ale gălăţenilor. "A fost o fază în care un jucător al Oţelului era să-l lovească în cap cu piciorul pe Varga şi cred că ar fi trebuit să primească un cartonaş galben", a explicat de ce a protestat. În schimb, antrenorul a fost extrem de mulţumit de jocul formaţiei sale. "UTA era o echipă bolnavă, care nu ştia să cîştige. Jucătorii nu aveau încredere în ei, iar acum intră pe teren decişi să învingă. Sînt mîndru de fotbaliştii mei. Au arătat că UTA şi Aradul înseamnă ceva în sufletul lor", a spus Nunweiller.

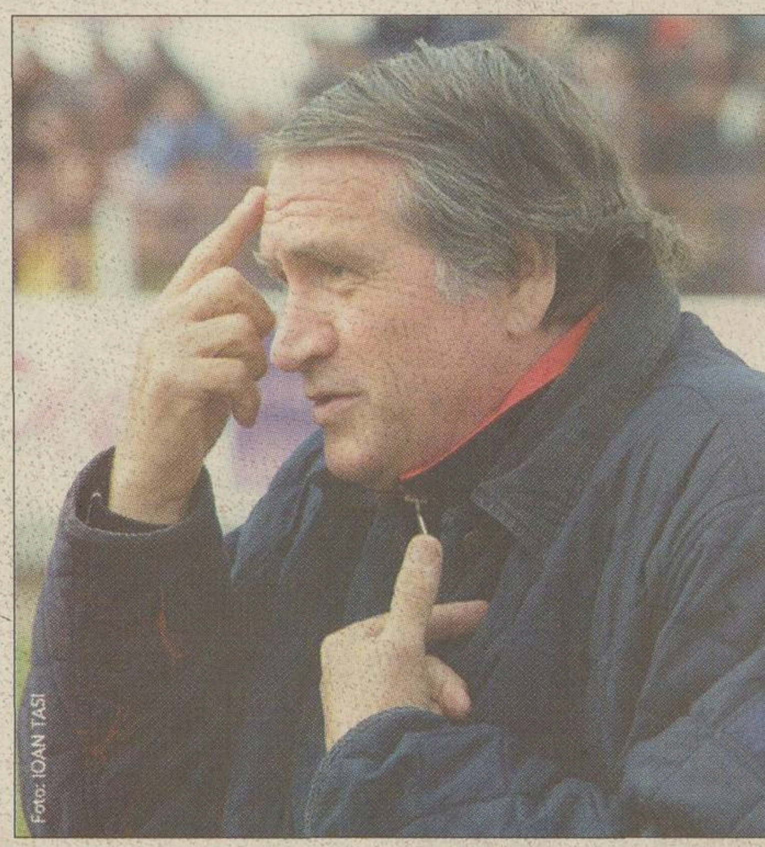

Foto: IOAN TASI

"MAI BINE SĂ AIBĂ DE LUAT"

După meci, jucătorii arădeni au luat masa la cantina clubului, mulţi dintre ei sperînd că-şi vor încasa şi restanţele salariale. Ei au fost însă anunţaţi că banii vor fi primiţi la începutul săptămînii, aşa că serbarea victoriei nu a mai durat mult. După o jumătate de oră, fotbaliştii au plecat pe rînd acasă. Întrebat dacă a avut probleme la pregătire din cauza restanţelor, Radu Nunweiller a declarat: "Le-am spus că e mai bine să aibă de luat decît de dat şi că ar fi bine pentru ei să joace". *(Ovidiu Gancea - Arad)*

GĂLĂŢENII S-AU GRĂBIT SĂ PRINDĂ TRENUL

Din cauză că lotul Oţelului s-a întors cu trenul la Galaţi, plecarea din gara Arad avînd loc la o oră şi un sfert după meci, antrenorul Costel Orac a scurtat răspunsurile la conferinţa de presă. "Nu am multe de comentat. Am comis greşeli mai multe decît în toate meciurile de pînă acum". Referitor la relaţia cu tehnicianul arădenilor, Orac a spus: "Am avut cinstea să-mi fie antrenor şi am convingerea că poate să scoată puncte din deplasare şi să scape de retrogradare". *(Ovidiu Gancea - Arad)*

Dragomir, reprofilat mijlocaş

Nunweiller a decis să-i schimbe postul lui Ionuţ Dragomir. Jucătorul oltean a fost în premieră titularizat, dar nu a jucat pe bandă, ci mijlocaş central. Tehnicianul crede că a fost inspirat că l-a introdus în linia mediană. "Ochiul nu m-a înşelat nici de această dată", a spus tehnicianul. *(Dan Popescu - Arad)*

Foto: IOAN TASI

FARUL - SPORTUL
1-0

COMENTARIU

DE
CRISTI
ZAGARADNIUC

Curcă peste tot

Se spune în fotbal că golurile cele mai stupide le încasează portarii mari. Astăzi îţi cîştigă aproape singuri o partidă prin intervenţiile în faţa adversarilor, dar la fel de bine săptămîna viitoare te îngroapă scăpînd mingea în poartă. Despre constănţeanul George Curcă e prea devreme să te pronunţi dacă este valoare sau nu, însă e cert că internaţionalul de tineret s-a aflat în ambele ipostaze în acest start de sezon.

Întîi a fost turul de Cupă cu Dinamo, cînd vărul lui Cristi Munteanu şi-a băgat singur balonul în poartă. Sîmbătă însă punctele obţinute de Farul cu Sportul i se cuvin în primul rînd lui. Mai întîi, lucru deosebit de rar în fotbal, i-a pasat lui Zicu la gol. E adevărat că mingea degajată vreo 60 de metri a ajuns pînă la urmă la colegul său şi apoi în plasă şi din cauza fundaşilor bucureşteni. Apoi a parat nu mai puţin de cinci mingi dificile expediate de cei de la Sportul, dintre care cel puţin două foarte grele. E adevărat că a avut şi baftă, cel puţin în minutul 79, atunci cînd Mazilu a reuşit să-l ţintească de la patru metri, dar norocul ţine cu cei puternici. Datorită lui Curcă, echipa constănţeană a reuşit, după etapa de ieri, să pătrundă în prima jumătate a clasamentului, egalînd-o la puncte pe Dinamo.

cristi.zagaradniuc@prosport.ro

Foto: GABRIELA ARSENIE

***RECUNOŞTINŢĂ.* La final, Chirea a sărit în spatele lui George, cel care a avut o contribuţie decisivă la deblocarea primelor constănţenilor**

FARUL 1 0 SPORTUL

Antrenor
Ion Marin
12. Curcă ....★★★
2. I. Bălan ....★
3. I. Barbu ....★★
4. Paşcovici ....★★
5. Şchiopu (cpt) ......★★
7. L. Mihai ....★★
(19. Bălţoi, 90)
8. Fl. Lungu ....★★
13. Zicu ....★★★
(18. Thiandoum, 70) ....★
15. Bădescu ....★
(20. Chirea, 82)
21. Uşurelu ....★★
25. Senin ....★★

Rezerve
22. Unchiaş, 10. Cristocea, 23. N. Tănasă, 24. G. Munteanu

Scorul la pauză . .1-0
Marcator
1-0, Zicu (25)
Arbitru
T. Lajos ....★ (Timişoara)
Asistenţi
M. Savaniu ......★★★ (Satu Mare)
M. Beudeanu ....★★★ (Braşov)
Cartonaşe galbene
Rusu (17), Lungu (35), L. Mihai (80), Bucur (86), Curcă (90+3)
Spectatori 6.000

Antrenor
Cezar Zamfir
1. Stanca ....★★
7. Irimia ....★
(18. Chihaia, 66) ......★
9. Mazilu ....★
10. Pădureţ ....★★
11. Diniţă (cpt.) ....★★
(20, Bucur, 85)
13. L. Rusu ....★
(3. Maxim, 60) ......★★
15. V. Negru ....★
16. Secăreanu ....★
21. Ciubotariu ....★★★
23. Galamaz ....★★
25. Ioviţă ....★★

Rezerve
12. Stăcioiu, 5. Lazăr, 8. Cruceru, 22. S. Stancu

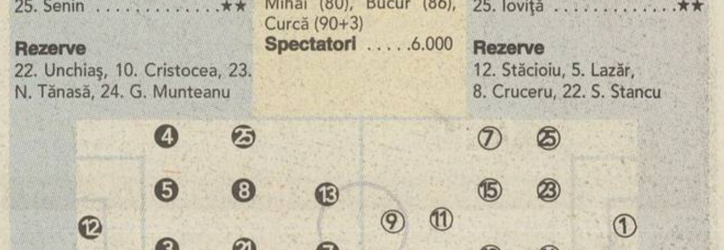

Filmul meciului
● Min. 1, Ciubotariu a şutat de la vreo 20 de metri, iar Curcă a respins în corner mingea care se îndrepta către vinclu ● min. 15, acţiune cursivă a Sportului pe traseul Pădureţ - Ciubotariu - Mazilu, devierea ultimului trimiţînd balonul pe lîngă poartă ● 1-0, min. 25: Curcă a degajat din mînă, Galamaz şi Liviu Mihai s-au luptat pentru balon la 35-40 de metri de careul bucureştenilor, dar nici unul nu l-a atins, Zicu a ţîşnit pe lîngă Secăreanu şi a lobat peste Stanca ● min. 34, portarul oaspeţilor a deviat în corner şutul lui Liviu Mihai ● min.37, Curcă a scos de sub bară balonul trimis de Diniţă, din semiîntoarcere, de la marginea careului ● min. 62, Stanca a respins "diagonala" lui Liviu Mihai ●min. 73, Curcă a reţinut "capul" lui Mazilu ●min. 75, Diniţă nu a prins spaţiul porţii cu o torpilă de la circa 15 metri ● min. 79, Mazilu a reluat cu capul spre poartă de la patru metri, însă direct în portar ● min. 84, Curcă s-a aruncat la sacrificiu la picioarele lui Mazilu şi a blocat mingea.

❐ Foarte slab ★ Slab ★★ Satisfăcător ★★★ Bun ★★★★ Foarte bun ★★★★★ Excelent

Zicu:"Sînt naşul lui Stanca"

Yanis Zicu (foto) l-a învins pe Stanca printr-un lob de efect de la 16 m. "I-am mai dat două cînd jucam la Dinamo. Unul chiar de la 35 m. Chiar i-am zis înainte de meci să stea cuminte în poartă că altfel îl ard", a spus constănţeanul. Lui Zicu îi expiră la vară împrumutul la echipa de pe Litoral. "Cei de la Dinamo vor hotărî în privinţa mea. Mai tragic este că Dinamo a ajuns să fie la egalitate de puncte cu Farul, ceea ce nu este normal", a încheiat jucătorul. *(Valentin Damian)*

SPORTUL A AVUT UN PENALTY NEACORDAT

În minutele de prelungire ale partidei, arbitrul Tiberiu Lajos a dictat fault în atac la un duel în careu între Bucur şi Florin Lungu, într-o fază în care, de fapt, constănţeanul nu şi-a lăsat adversarul să joace balonul. A fost singurul moment important la care Lajos a gafat. La finalul partidei, antrenorul Cezar Zamfir a susţinut că "am avut două lovituri de pedeapsă neacordate, iar în prima repriză adversarul a jucat numai cu tălpile". *(Valentin Damian)*

LIBER LA PRIME

Pentru că au urcat în primele opt echipe în clasament, obiectiv fixat la începutul campionatului de conducerea clubului, jucătorii Farului îşi vor primi în această săptămînă primele pentru victoriile din turul campionatului împotriva Universităţii Craiova, în deplasare, şi a lui "Poli" AEK Timişoara şi FC Argeş pe teren propriu. În total, "marinarii" vor încasa 2.000 de dolari de fiecare, în care este inclusă şi prima pentru succesul de sîmbătă seara cu studenţii. *(Ionuţ Coman)*

NIMIC ALTCEVA NU VĂ PROTEJEAZĂ MAI BINE MOTORUL DECÂT MOBIL 1.
TEHNOLOGIA ANTI-UZURĂ SUPERSYN™ ARE MAI MULT DE 20 DE BREVETE.

Cunoaşteţi situaţia în care căldura şi frecarea trimit un ulei convenţional la un punct de distrugere, metalul atinge metalul şi apare uzura motorului? Dar cu cât căldura şi frecarea solicită mai mult noul Mobil 1 cu tehnologia ingenioasă anti-uzură SuperSyn, cu atât acesta le diminuează. Astfel, vă oferă un ultim mijloc de protecţie împotriva uzurii motorului, care este efectiv impenetrabil. Oricât de mult şi-ar dori să poată, nici un alt ulei nu vă poate oferi tehnologia anti-uzură SuperSyn. Pentru mai multe informaţii, sunaţi la (021) 314.79.03.

Noul Mobil 1. Lăsaţi-l să funcţioneze pentru dumneavoastră.

CU CÂT ŞTIŢI MAI MULTE DESPRE NOUL MOBIL 1, CU ATÂT ÎI ESTE MAI BINE MAŞINII DUMNEAVOASTRĂ.

Acest produs trebuie predat unui colector autorizat după utilizare, conform HG 662/2001.
© 2002 Exxon Mobil Corporation. Mobil, Mobil 1 şi SuperSyn sunt mărci ale Corporaţiei Exxon Mobil sau ale uneia dintre filialele acesteia.

ExxonMobil – Reprezentanţa pentru România
Str. General Berthelot nr. 59, sector 1, Bucureşti
Tel.: (021) 314.79.03, 314.79.06; Fax: (021) 314.79.14

Mobil Comandă performanţa

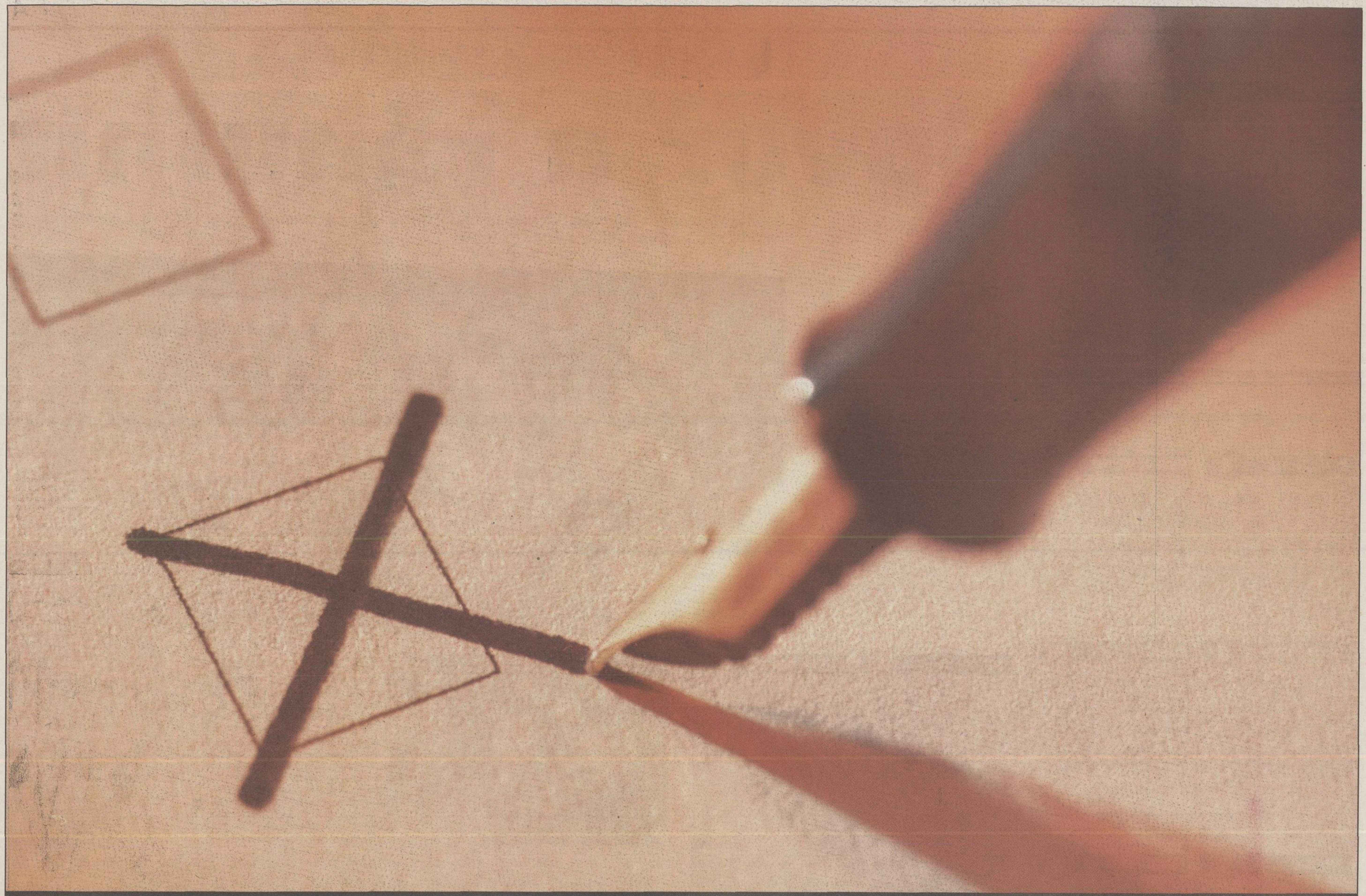

decizi oricând
cât vorbeşti şi cât plăteşti

Cu noul plan de servicii **Personal** de la Orange, ai libertatea să alegi cum şi cât comunici.

Îţi construieşti propriul plan de servicii pe baza unui abonament cu sau fără minute incluse, căruia poţi să îi adaugi oricând alte opţiuni de voce, numere favorite, mesaje scrise sau multimedia.

De exemplu, poţi să porneşti de la abonamentul de 4 USD (fără TVA) şi ai posibilitatea să adaugi oricând opţiuni, să le schimbi sau să renunţi la ele.

Cu Orange, tu alegi cum comunici.

www.orange.ro

the future's bright, the future's Orange

orange™

SERIA B1 - Etapa a 19-a

Clasament

1.	Petrolul	19	12	3	4	26 - 14	39p	(+9)
2.	FC Oneşti	19	11	3	5	35 - 18	36p	(+9)
3.	Gloria Buzău	19	9	5	5	22 - 19	32p	(+5)
4.	"Poli" Iaşi	19	9	4	6	27 - 21	31p	(+1)
5.	Internaţional Piteşti	19	9	2	8	31 - 20	29p	(-1)
6.	Unirea Focşani	19	8	4	7	17 - 16	28p	(-2)
7.	Dacia Unirea Brăila	19	8	4	7	22 - 22	28p	(+1)
8.	Bucovina Suceava	19	8	4	7	20 - 20	28p	(+1)
9.	Midia Năvodari	19	8	3	8	30 - 34	27p	(0)
10.	Inter Gaz	19	6	7	6	22 - 20	25p	(-2)
11.	Metalul Plopeni	19	7	4	8	20 - 23	25p	(-5)
12.	Electromagnetica	19	7	3	9	23 - 28	24p	(-6)
13.	Cimentul Fieni	19	6	5	8	22 - 26	23p	(-7)
14.	CSM Medgidia	19	6	4	9	21 - 28	22p	(-8)
15.	Foresta Fălticeni	19	3	5	11	12 - 26	14p	(-13)
16.	Rulmentul Alexandria	19	4	2	13	17 - 32	14p	(-13)

- Ocupanta primului loc la sfîrşitul campionatului va promova în Divizia A
- Echipa care se va clasa pe poziţia a doua va susţine un meci de baraj, tur-retur, cu una din echipele clasate pe locurile 13 sau 14 în Divizia A
- Ocupantele ultimelor două locuri vor retrograda în Divizia C

Etapa a 20-a, sîmbătă, 12 aprilie, ora 11:00

Internaţional Piteşti - Metalul Plopeni (1-2); Cimentul Fieni - Unirea Focşani (0-2); Foresta Fălticeni - Electromagnetica (0-0); Dacia Brăila - "Poli" Iaşi (0-1); FC Oneşti - Petrolul (2-0); Inter Gaz - CSM Medgidia (1-2); Gloria Buzău - Midia Năvodari (0-1); Rulmentul Alexandria - Bucovina Suceava (1-3)

UNIREA Focşani 1 – METALUL PLOPENI 0

UNIREA Focşani 1

Modiga 86

Zdrîncă - Ciuteanu, D. Dogaru, Cip. Dinu, Boiciuc - Căruntu, R. Dumitrescu (41 M. Ionică), Câţă, Săraru - Ghirie (54 Modiga), M. Covaci (88 G. Diaconu). **Antrenor** I. Chirilă

Calificativul echipei: ★

Vedeta: Cip. Dinu

METALUL PLOPENI 0

Plahta - S. Bar, Berda, Cr. Oprea (89 I. Stoica) - Tătaru, Aristan (55 Pintilie), Dună, Didă, M. Stan - Antal, G. Radu (64 Paina). **Antrenor** C. Lazăr

Calificativul echipei: ★★

Vedeta: Antal

Arbitru M. Răileanu (Constanţa)★. **Asistenţi** Şt. Munteanu (Comăneşti)★★★, S. Stoianof (Constanţa)★★★

Spectatori: 1.200 — **Reporter:** Cristi Irimia

1-0, min. 86: Modiga a înscris cu capul de la 6 metri, după o centrare de pe stînga a lui M. Ionică

ELECTROMAGNETICA 0 – CIMENTUL Fieni 3

ELECTROMAGNETICA 0

Cr. Popescu - Cr. Cîmpeanu, D. Dumitrescu, I. Mureşan (83 G. Ene), Raicu, Mihu (46 V. Nedelcu) - H. Rusu, V. Ciucă, S. Mircea - B. Oprea, M. Cristescu (46 P. Gheorghe). **Antrenor** M. Oprea

Calificativul echipei: ★

Vedeta: -

CIMENTUL Fieni 3

Tarcea 46, 90+1, S. Roşca 58

Iul. Ilie - Durdun (83 Iliescu), M. Rus, Pavel, Ciolan - S. Roşca, Oae (88 Cernea), Jecu, Albulescu - Tarcea, M. Zamfir (86 I. Niţă). **Antrenor** M. Vişan

Calificativul echipei: ★★

Vedeta: Tarcea

Arbitru D. Deca (Brăila)★★. **Asistenţi** M. Stărică★★★, V. Stărică★★★ (ambii Iaşi)

Spectatori: 200 — **Reporter:** Gabriel Pavel

0-1, min. 46: Tarcea a înscris după ce a driblat şi portarul advers .

0-2, min. 58: pasă lungă a lui Tarcea, S. Roşca a evitat ofsaidul şi a marcat pe lîngă Cr. Popescu

0-3, min. 90+1: Albulescu a centrat pentru Tarcea, iar acesta a reluat din voleu de la 6 metri

"POLI" Iaşi 1 – FORESTA Fălticeni 0

"POLI" Iaşi 1

Botan 21-pen.

Mihalache - Abălaşei, Ad. Ilie, Ir. Ionescu - Vintilă (46 Matincă), Mitruc (63 D. Munteanu), Botan, Ad. Cristea, Fl. Croitoru - Dobrea (46 Chiper), Păcurar. **Antrenor** M. Barbu

Calificativul echipei: ★★

Vedeta: Matincă

FORESTA Fălticeni 0

V. Prisacă - Oniu (86 David), Butnaru, Sevaciuc, Bejenariu, Turliuc - Sg. Sava, Berezoschi (68 Ignătescu), Apetrei (90 Şuleru) - Gherine, Andrieş. **Antrenor** C. Jamaischi

Calificativul echipei: ★

Vedeta: Sg. Sava

Arbitru V. Stănişteanu (Buzău)★★. **Asistenţi** C. Safta (Ploieşti)★★★, B. Medrea (Rîmnicu Vîlcea)★★

Spectatori: 2.500 — **Reporter:** Ovidiu Minea

1-0, min. 21: Botan a transformat un penalty acordat în urma unui atac imprudent în careu al lui Butnaru asupra lui Păcurar

CSM Medgidia 0 – FC Oneşti 1

CSM Medgidia 0

Avram - Fugaru (46 Bunea), Ilcu, Poşircă - Drăgoi, C. Marinescu (62 Cl. Mitu), Ad. Cristea, G. Pitu (69 Feta), L. Florea - Ferenţi, C. Ilie. **Antrenor** D. Rădulescu

Calificativul echipei: ★

Vedeta: Ad. Cristea

FC Oneşti 1

Boroncoi 29

Ciubotaru - Dragomirescu, C. Munteanu, L. Ivan, Bîndar - R. Iacob, Boroncoi (75 Goian), Giani Gorga, Cr. Constantin (46 Vetrea) - Bîrsan (90 Nica), M. Ilie. **Antrenor** P. Grigoraş

Calificativul echipei: ★★

Vedeta: R. Iacob

Eliminat: M. Ilie 45

Arbitru Cr. Dan (Aiud)★★. **Asistenţi** G. Szabo★★★, M. Nagy★★ (ambii Cluj)

Spectatori: 1.000 — **Reporter:** Adrian Dinu

0-1, min. 29: Cr. Constantin i-a pasat lui Boroncoi, care a lobat peste G. Avram

- În minutul 45, M. Ilie a fost eliminat pentru cumul de cartonaşe galbene, primul arătat pentru un fault, iar cel de-al doilea pentru că a şutat mingea după fluierul arbitrului.

PETROLUL Ploieşti 1 – DACIA UNIREA 2

PETROLUL Ploieşti 1

G. Ghiţă 90+3

Irimia - E. Tudor, L. Neagu (46 Fodor), Voinea, I. Costache, G. Preda - Bokor (57 Pancovici), Lupşa, A. Savu, Biţică (50 G. Ghiţă) - Ad. Cîmpeanu. **Antrenor** Oct. Grigore

Calificativul echipei: ★

Vedeta: -

DACIA UNIREA 2

Cl. Stan 7, Nicoliţă 45

C. Dumitru - M. Popa, G. Baciu, Ad. Stanciu (87 Voinea), Samuilă, Teacă, Humelnicu, Culeafă, Nicoliţă (54 Spirea) - Cl. Stan, Dicu (75 Onofrei). **Antrenor** I. Augustin

Calificativul echipei: ★★★

Vedeta: Cl. Stan

Arbitru D. Corcescu (Drobeta Tr. Severin)★★★. **Asistenţi** G. Dimaca★★★, B. Szoke★★★ (ambii Constanţa)

Spectatori: 3.000 — **Reporter:** Ionel Luţan

0-1, min. 7: Cl. Stan a şutat de la 14 m în dreapta lui Irimia

0-2, min. 45: Nicoliţă a reluat cu capul din 8 m după un corner al lui Dicu

1-2, min. 90+3: Ad. Cîmpeanu a centrat şi G. Ghiţă a marcat de la 7 metri

MIDIA Năvodari 1 – INTER GAZ 0

MIDIA Năvodari 1

D. Petre 82

Miron - Floricică, C. Paraschiv, L. Ştefan, Frimu, Truţă - Curumi (68 Gherbezan), D. Petre, Borza (46 Ochia) - V. Roman (83 Pricopie), S. Zamfirescu. **Antrenor** L. Nedelcu

Calificativul echipei: ★★

Vedeta: D. Petre

INTER GAZ 0

M. Barbu - Cr. Niţă, L. Tudor (84 Bănaru), Ciocîrlan, Vlădescu, Vanea - Ad. Petre (73 Jilavu), Cr. Tănase, Plăcintă (60 Lascarache) - D. Ene, Ad. Stoian. **Antrenor** V. Roşca

Calificativul echipei: ★★

Vedeta: Ad. Petre

Eliminat: Vlădescu 89

Arbitru D. Balmuş (Galaţi)★★. **Asistenţi** P. Gheba (Tulcea)★★, V. Burgă (Focşani)★★

Spectatori: 300 — **Reporter:** Ionuţ Coman

1-0, min. 82: D. Petre a şutat la colţul lung de la 14 m, după o centrare a lui V. Roman

- În penultimul minut de joc, fundaşul oaspeţilor, Vlădescu, a fost eliminat pentru cel de al doilea cartonaş galben, acordat în urma unui henţ.
- Inter Gaz a înregistrat sîmbătă prima înfrîngere de cînd echipa a fost preluată de antrenorul Victor Roşca, în etapa a 9-a, interval în care bucureştenii au realizat 5 victorii şi 5 rezultate de egalitate.

BUCOVINA Suceava 1 – GLORIA Buzău 2

BUCOVINA Suceava 1

M. Lupu 48

Belean - Beldiman, Ov. Ciobanu, Tatarciuc (22 Catană), Orghidan, Cercel - Bejan (68 Grigoruţă), G. Salla, Fl. Manea - M. Lupu, Marşavela (77 Vl. Prisacă). **Antrenor** I. Radu

Calificativul echipei: ★★

Vedeta: M. Lupu

GLORIA Buzău 2

D. Gheorghe 28, D. Anghel 80

Leu - Cosoreanu (32 Cotolan), C. Petre, Oancia, S. Bălan, Dobotzi - I. Apostol, D. Gheorghe, V. Ion (84 S. Pană) - Bunică, Cl. Bătrînu (66 D. Anghel). **Antrenor** V. Ion

Calificativul echipei: ★★

Vedeta: Bunică

Arbitru V. Sandu★★★. **Asistenţi** V. Marinescu★★, D. Roşu★★★ (toţi Bucureşti)

Spectatori: 4.000 — **Reporter:** Adi Pîrgaru

0-1, min. 28: D. Gheorghe a marcat după o centrare de pe stînga a lui I. Apostol

1-1, min. 48: M. Lupu a profitat de o greşeală a lui C. Petre şi a înscris pe lîngă portar

1-2, min. 80: D. Anghel a şutat cu stîngul din marginea careului de 16 m

RULMENTUL 1 – INTERNAŢIONAL 0

RULMENTUL 1

Miruţă 90+1

B. Ciobanu - Doicaru, M. Ioniţă, Cărbujaru, Miruţă, Nenciu - M. Bratu, Crîngureanu (85 Cr. Gheorghe), Mitroi (46 I. Anghel) - Scăeţeanu (59 Balea), M. Chirilă. **Antrenor** I. Stancu

Calificativul echipei: ★★★

Vedeta: M. Ioniţă

INTERNAŢIONAL 0

Pampea - M. Dumitru, Bărbuţ, A. Georgescu, Căldăraru - Murineanu, Lipa (75 D. Voicilă), I. Andrei, D. Stan - C. Popa, J. Stoica. **Antrenor** N. Ungureanu

Calificativul echipei: ★★★

Vedeta: C. Popa

Arbitru M. Lazăr (Mediaş)★★★. **Asistenţi** V. Cristea (Călăraşi)★★★, C. Oprişan (Vaslui)★★★

Spectatori: 2.000 — **Reporter:** Bogdan Pană

1-0, min. 90+1: M. Chirilă a centrat în faţa porţii, M. Ioniţă a reluat din marginea careului mic, portarul Pampea a respins în faţă, iar Miruţă a reluat sub transversală

IS CÎMPIA TURZII - OLIMPIA SATU MARE

2-1

Govor a răbufnit

După înfrîngerea de la Cîmpia Turzii, patronul sătmărean a spus despre Bozdog că "nu are nimic în cap" şi l-a catalogat pe Zoltan Ritli "antrenor de paie"

Mihai Petruşcă
(Cîmpia Turzii)

"Nu mai avem şanse pentru primul loc", a remarcat preşedintele oaspeţilor, Mircea Govor, la finalul partidei de la Cîmpia Turzii. Foarte sigur pe el înainte de meci, Govor îi dădea sfaturi antrenorului Ritli şi îşi încuraja părinteşte "copiii" ieşiţi la încălzire. Teama sătmărenilor de a nu primi gol a fost trădată de aşezarea ultradefensivă gîndită de Ritli. Speranţele în sclipirea lui Bozdog, în viteza lui Roszel sau într-un ajutor divin s-au spulberat însă o dată cu plonjonul mijlocaşului Timar, care a adus victoria gazdelor.

"Sînteţi o ruşine ordinară!", le-a strigat Govor după meci jucătorilor săi, acoperind strigătele de bucurie care răzbăteau din vestiarul gazdelor. Preşedintele a fost nemulţumit din nou de Bozdog, pe care l-a lovit etapa trecută după ce ratase un penalty. "Este un nesimţit! De cînd i-a crescut părul şi i-a apărut cercelul în ureche, nu mai joacă nimic. Se crede vedetă, dar nu are nimic în cap", l-a caracterizat pe jucător. De această dată nemulţumirile s-au îndreptat şi către banca tehnică. "Cum să cîştigăm dacă am antrenori de paie? Mi-au dovedit că sînt tehnicieni de trei lulele, fără nici o idee de joc".

Foto: SORINA ANDREICA

DECISIV. *În minutul 60, Timar a plonjat spectaculos printre apărătorii Olimpiei şi a adus victoria echipei sale*

"Dă-i calmante că a înnebunit!"

Portarul Olimpiei, Atilla Szasz, a avut în prima repriză cîteva intervenţii cu mult în afara careului, asemănătoare cu ale lui Lobonţ în ultimul meci al "naţionalei". Într-o fază similară celei în care Gravesen a înscris pentru danezi, Foro a trimis mingea de la 40 de metri însă mult pe lîngă poartă. După ce Szasz a greşit şi la primul gol, preşedintele Govor i-a strigat antrenorului să îi administreze cîteva calmante să se liniştească.

ISCT 2 – OLIMPIA Satu Mare 1

ISCT 2

M. Bratu 21-pen, Timar 60

Ceclan - Oroian, Gatea (46 Kallay), Goia, Şimon - Kiss, Foro, Timar, M. Bratu (90 Cl. Şomfălean) - Demian, Miţiu (82 C. Fogoroşi). **Antrenor:** Ad. Văsii

Calificativ: ★★

Vedeta: Timar

OLIMPIA Satu Mare 1

M. Cristian 26

Szas - Răileanu (62 Sallay), Bălău, Zahariuc, I. Dragomir (65 Negrea) - Bozdog (75 M. Alexandru), Sălăjan, Mărgăritescu, M. Gheorghe - Roszel, M. Cristian. **Antrenor:** Z. Ritli

Calificativ: ★★

Vedeta: Szas

Arbitru V. Anghelinei ★★★. **Asistenţi** D. Burloiu ★★★, G. Bedreagă ★★★ (toţi Galaţi)

Spectatori: 2.000

1-0, min. 21: M. Bratu a transformat penaltyul acordat pentru faultul în careu al lui Szas asupra lui Timar

1-1, min. 26: Gatea a trimis cu capul spre propriul portar, M. Cristian a interceptat şi a înscris de la 3 m

2-1, min. 60: Timar a înscris cu capul de la 6 m

Alături de ministru

La partida de la Cîmpia Turzii a asistat şi ministrul informaţiilor publice, Vasile Dîncu (foto, dreapta). Acesta şi prefectul judeţului Cluj, Vasile Soporan, l-au încadrat pe preşedintele Olimpiei Satu Mare, Mircea Govor (foto, centru). Dacă Dîncu a fost "neutru", Soporan, originar din Cîmpia Turzii, s-a ridicat în picioare la fiecare reuşită a echipei gazdă. Patronul oaspeţilor, Mircea Govor, s-a manifestat mai reţinut, însă nu s-a abţinut să îl admonesteze pe nou-intratul Sallay şi să răcnească în mai multe rînduri la antrenorul Ritli.

DIVIZIA C / ETAPA A 19-A

ACU Arad şi Oaşul Negreşti au cîştigat derbyurile

În Seria C6, ACU Arad, echipa pregătită de Marcel Coras, a învins cu 1-0 pe Minerul Certej, prin golul lui Mariş. Într-un alt duel pentru promovare, dar în Seria a 8-a, Oaşul Negreşti s-a impus pe teren propriu în partida cu Armătura Zalău, prin golul înscris din penalty de veteranul Ilea

SERIA C1

CEAHLĂUL II Piatra Neamţ - AEROSTAR Bacău 2-2 (1-1)
Rădulescu 1, Feizula 52 / Pintilie 27, 85

CIMENTUL Bicaz - FC Botoşani 0-1 (0-0)
Colban 70

CFR Paşcani - RAFINĂRIA Dărmăneşti 2-0 (1-0)
Bichir 9, Maranda 47

CFR MOLDOVA Iaşi - FC Vaslui 0-0

PETROLUL Moineşti -VIITORUL Hîrlău 2-0 (1-0)
Vasilachi 35, Iriza 50

FCM II Bacău - RULMENTUL Bîrlad 1-0 (1-0)
Spiridon 5

UNIREA Negreşti - LAMINORUL Roman 0-3

BUCOVINA Rădăuţi a stat

Corespondenţi: Bogdan Teodorescu, Marcel Mihalcea, Daniel Apostol, Ovidiu Minea

CLASAMENT

1.	Laminorul Roman	17	14	2	1	35-11	44p	(+17)
2.	FC Vaslui	18	14	1	3	50-12	43p	(+16)
3.	Petrolul Moineşti	18	14	1	3	33-12	43p	(+19)
4.	Rulmentul Bîrlad	18	9	1	8	22-18	28p	(-2)
5.	FC Botoşani	17	8	4	5	24-23	28p	(+4)
6.	Aerostar Bacău	17	8	3	6	25-19	27p	(0)
7.	CFR Paşcani	18	8	3	7	21-26	27p	(0)
8.	Cimentul Bicaz	17	7	3	7	20-16	24p	(-3)
9.	FCM II Bacău	18	7	3	8	21-19	24p	(-3)
10.	Ceahlăul II P. Neamţ	18	7	2	9	29-38	23p	(-7)
11.	Rafinăria Dărmăneşti	17	6	1	10	19-23	19p	(-5)
12.	CFR Moldova Iaşi	18	4	4	10	14-25	16p	(-11)
13.	Viitorul Hîrlău	18	4	2	12	14-34	14p	(-10)
14.	Unirea Negreşti	18	3	2	13	10-44	11p	(-16)
15.	Bucovina Rădăuţi	17	2	2	13	14-31	8p	(-16)

* Filatura Fălticeni nu s-a înscris în campionat * Unirea Negreşti s-a retras din campionat după începerea returului şi va pierde toate meciurile cu 3-0

Etapa a 20-a, sîmbătă, 12 aprilie, ora 11:00

Rulmentul Bîrlad - Aerostar Bacău (0-1); Laminorul Roman - Ceahlăul II P. Neamţ (2-0); FC Botoşani - Unirea Negreşti 3-0 (1-0); Rafinăria Dărmăneşti - Cimentul Bicaz (0-1); Bucovina Rădăuţi - CFR Paşcani (0-2); Viitorul Hîrlău - CFR Moldova Iaşi (1-1); FCM II Bacău - Petrolul Moineşti (1-3). **FC Vaslui stă**

SERIA C2

CONPET Ploieşti - CHIMIA Brazi 1-1 (1-1)
Lungu 20 / Istrati 45

PETROLUL Brăila - PETROLUL Berca 2-0 (2-0)
Baltă 2, Grosu 6

TURISTUL Pietroasa -DUNĂREA Galaţi 1-1 (0-0)
Zaibert 50 / Chirciu 75

TRICOLORUL Breaza - OLIMPIA Rm. Sărat 4-1 (2-0)
Andrei 13-autogol, Opriş 34, 51, Micloş 90 / Cristea 48

METALUL Băicoi - PROODEFTIKI Adjud 5-0 (2-0)
Nica 17, Bunea 45-pen., Moise 51, Cernica 62-pen. Negoiţă 86

PETROLISTUL Boldeşti - UNIREA Urziceni 0-1 (0-0)
Batoum 86

CS Voluntari -TRACTORUL Braşov 0-3

POIANA Cîmpina a stat

Corespondenţi: Marius Negulescu, Anastase Vlăsceanu, Bogdan Ionescu

CLASAMENT

1.	Unirea Urziceni	18	13	2	3	35-14	41p	(+11)
2.	Poiana Cîmpina	17	12	4	1	41-11	40p	(+16)
3.	Chimia Brazi	18	11	5	2	45-15	38p	(+11)
4.	Tricolorul Breaza	18	10	5	3	32-18	35p	(+8)
5.	Conpet Ploieşti	18	9	2	7	39-20	29p	(-1)
6.	Petrolul Berca	17	8	3	6	32-25	27p	(0)
7.	Petrolistul Boldeşti	18	7	3	8	23-25	24p	(-3)
8.	Tractorul Braşov	18	7	2	9	33-27	23p	(-4)
9.	Olimpia Rm. Sărat	17	7	2	8	25-30	23p	(-1)
10.	Petrolul Brăila	18	7	1	10	25-36	22p	(-5)
11.	Turistul Pietroasa	18	6	4	8	21-33	22p	(-8)
12.	Dunărea Galaţi	17	6	3	8	23-19	21p	(-3)
13.	Metalul Băicoi	18	5	2	11	29-40	17p	(-7)
14.	Proodeftiki Adjud	18	4	2	12	17-50	14p	(-10)
15.	CS Voluntari	18	1	0	17	8-65	3p	(-24)

* Ambianţa Valea Ciorii s-a retras din campionat după etapa a 6-a şi i-au fost anulate toate rezultatele * CS Voluntari s-a retras din campionat în pauza competiţională şi va pierde toate meciurile din retur cu 3-0

Etapa a 20-a, sîmbătă, 12 aprilie, ora 11:00

Unirea Urziceni - Chimia Brazi (0-0); Petrolul Berca - Conpet Ploieşti (0-1); Dunărea Galaţi - Petrolul Brăila (2-1); Olimpia Rm. Sărat - Turistul Pietroasa (1-3); Poiana Cîmpina - Tricolorul Breaza (0-0); Proodeftiki Adjud - CS Voluntari 3-0 (3-2); Petrolistul Boldeşti - Metalul Băicoi (2-1). **Tractorul Braşov stă**

SERIA C3

ELECTRICA Constanţa - DUNĂREA Călăraşi 2-0 (1-0)
Samargiu 5-autogol, Drăgoi 65

JUVENTUS Bucureşti - DUNĂREA Giurgiu 2-0 (1-0)
V. Oprea 36, Fl. Stan 49

VENUS Bucureşti - AVERSA Bucureşti 2-1 (1-0)
R. Micu 4, N. Diţă 85 / Minea 65

FC Snagov - FAUR Bucureşti 1-1 (0-1)
Spînu 73 / Bulmac 3

OIL TERMINAL Constanţa - SPORTUL Ciorogîrla 3-1 (2-0)
Toader 8-pen., Roşca 43, Grosu 48 / Al. Marian 68

PETROLUL Bolintin Vale - FC Otopeni 1-0 (0-0)
Ispas 53

CALLATIS Mangalia - PORTUL Constanţa 2-1 (1-0)
Cornăţeanu 12, 65 / Bituleanu 48

VOINŢA Bucureşti - ŞN Tulcea 3-0

Corespondenţi: George Vasile, Ionuţ Coman, Andrei Luchian, Mihai Zanfir, Răzvan Dochiţa

CLASAMENT

1.	Electrica Constanţa	19	12	3	4	33-20	39p	(+9)
2.	Juventus Bucureşti	19	11	3	5	44-18	36p	(+6)
3.	Dunărea Giurgiu	19	11	3	5	38-20	36p	(+6)
4.	Callatis Mangalia	19	10	4	5	26-16	34p	(+7)
5.	Pet. Bolintin Vale	19	9	4	6	24-15	31p	(+4)
6.	Portul Constanţa	19	10	1	8	29-23	31p	(+1)
7.	Oil Terminal C-ţa	19	7	7	5	25-17	28p	(+1)
8.	Voinţa Bucureşti	19	8	4	7	23-28	28p	(-2)
9.	FC Snagov	19	8	3	8	21-26	27p	(-3)
10.	Dunărea Călăraşi	19	7	5	7	32-27	26p	(-4)
11.	Aversa Bucureşti	19	7	5	7	24-19	26p	(-1)
12.	Venus Bucureşti	19	7	5	7	24-28	18p	(-4)
13.	FC Otopeni	19	6	0	13	22-37	18p	(-9)
14.	Sportul Ciorogîrla	19	4	5	10	13-26	17p	(-10)
15.	Faur Bucureşti	19	4	1	14	20-50	13p	(-14)
16.	ŞN Tulcea	19	3	3	13	12-40	12p	(-15)

* ŞN Tulcea s-a retras din campionat la începutul returului şi va pierde toate partidele cu 3-0 * Venus Bucureşti a fost penalizată cu 8 puncte

Etapa a 20-a, sîmbătă, 12 aprilie, ora 11:00

Portul Constanţa - Dunărea Călăraşi (3-0); Dunărea Giurgiu - Electrica Constanţa (1-5); ŞN Tulcea - Juventus Bucureşti 0-3 (1-4); Aversa Bucureşti - Voinţa Bucureşti (0-1); Faur Bucureşti - Venus Bucureşti (0-3); Sportul Ciorogîrla - FC Snagov (0-1); FC Otopeni - Oil Terminal C-ţa (0-2); Callatis Mangalia - Pet. Bolintin Vale (0-3)

SERIA C4

ARMATA Craiova - AS Curtea de Argeş 1-0 (0-0)
C. Tănase 82

PETROLUL Tîrgovişte - DUNĂREA Zimnicea 1-0 (0-0)
M. Mihuţ 58

ALPAN "U" Tîrgovişte - FLACĂRA Moreni 1-1 (1-0)
Furcoiu 19-pen. / V. Petre 69 - pen.

ŞC. FOTBAL GP Calafat - CHINDIA Tîrgovişte 0-0

ROVA Roşiori - ELECTRO Craiova 1-1 (0-1)
Ghiţă 90 / Pătru 5

PROGRESUL Caracal - TURRIS Tr. Măgurele 4-2 (3-1)
Chivu 15, Frunză 25, Moşneanu 35, Sterie 65 / Moraru 33, 67 - ambele pen.

PETROLUL Drăgăşani - PETROLUL Videle 3-1 (1-1)
Ciortan 2, 70, Gorjan 65 / Chiru 3

DACIA Mioveni a stat

Corespondenţi: George Vasile, Cătălin Olteanu, Cristi Stăncescu, Doru Ciofalcă

CLASAMENT

1. Dacia Mioveni	17	13	2	2	28- 7	41p	(+14)
2. Chindia Tîrgovişte	18	11	6	1	32- 5	39p	(+12)
3. Electro Craiova	18	11	3	4	29-13	36p	(+12)
4. Progresul Caracal	18	9	3	6	28-19	30p	(+3)
5. Flacăra Moreni	18	7	4	7	19-21	25p	(+1)
6. Şc. Fotbal GP Calafat	18	7	3	8	22-25	24p	(-6)
7. Alpan U Tîrgovişte	17	6	5	6	15-13	23p	(-4)
8. Petrolul Videle	18	6	5	7	18-18	23p	(-7)
9. Armata Craiova	17	7	1	9	21-18	22p	(-5)
10. Dunărea Zimnicea	18	6	4	8	19-22	22p	(-5)
11. Turris Tr. Măgurele	18	6	2	10	17-29	20p	(-7)
12. Petrolul Drăgăşani	18	6	1	11	19-35	19p	(-5)
13. AS Curtea de Argeş	18	4	5	9	14-20	17p	(-10)
14. Rova Roşiori	18	3	7	8	11-29	16p	(-8)
15. Petrolul Tîrgovişte	17	4	3	10	8-26	15p	(-12)

* Fulgerul Lereşti a fost exclusă din campionat pentru două neprezentări pe parcursul turului şi i-au fost anulate toate rezultatele

Etapa a 20-a, sîmbătă, 12 aprilie, ora 11:00

AS Curtea de Argeş - Dacia Mioveni (0-2); Dunărea Zimnicea - Armata Craiova (0-3); Flacăra Moreni - Petrolul Tîrgovişte (0-1); Chindia Tîrgovişte - Alpan "U" Tîrgovişte (1 -1); Electro Craiova - Şc. Fotbal GP Calafat (1-2); Turris Tr. Măgurele - Rova Roşiori (1-2); Petrolul Drăgăşani - Progresul Caracal (0-5). **Petrolul Videle stă**

SERIA C5

OLTCHIM Rm. Vîlcea - SEVERNAV Dr. Tr. Severin 4-0 (3-0)
Glăvan 5, Ciurci 15, 35, 60

SENACO Novaci - MINERUL Mătăsari 2-0 (1-0)
R. Voinea 35-pen., C. Luţă 76

RARORA Rm. Vîlcea - FORESTIERUL Stîlpeni 3-0 (1-0)
D. Rădoi 41, Voicu 47, Bucă 86

MINERUL Berbeşti - PETROLUL Stoina 1-1 (0-0)
Văcaru 57 / Răducan 80

BUILDING Vînju Mare - OLTUL Slatina 1-0 (1-0)
Pătrulescu 34-pen.

PETROLUL Ţicleni - MINERUL Motru 1-2 (1-1)
Trăistaru 15 / Volocaru 45, Glişcă 60

DIERNA Orşova - MINERUL Lupeni 3-0 (0-0)
Nicola 52, Lătea 61, 80

MINERUL Moldova Nouă - METALUL Oţelu Roşu 3-0

Corespondenţi: Cristi Dima, Monalisa Popescu, Romulus Predescu, Paul Mitroi

CLASAMENT

1.	Rarora Rm. Vîlcea	19	13	3	3	49-10	42p	(+12)
2.	Building Vînju Mare	18	10	4	4	32-18	34p	(+4)
3.	Minerul Motru	19	10	3	6	35-25	33p	(+6)
4.	Dierna Orşova	19	10	3	6	31-22	33p	(+6)
5.	Petrolul Stoina	19	9	5	5	41-23	32p	(+5)
6.	Oltul Slatina	19	9	4	6	27-14	31p	(+4)
7.	Minerul Mătăsari	18	8	4	6	25-25	28p	(+1)
8.	Severnav Tr. Severin	19	8	3	8	22-27	27p	(-3)
9.	Oltchim Rm. Vîlcea	19	8	2	9	23-23	26p	(-4)
10.	FC Senaco Novaci	19	7	3	9	31-25	24p	(-6)
11.	Minerul Lupeni	19	7	3	9	27-23	24p	(-3)
12.	Minerul Berbeşti	19	7	2	10	15-32	23p	(-7)
13.	Min. Moldova Nouă	19	6	4	9	23-25	22p	(-5)
14.	Petrolul Ţicleni	19	5	3	11	17-42	18p	(-9)
15.	Forestierul Stîlpeni	19	5	2	12	15-49	17p	(-10)
16.	Metalul Oţelu Roşu	19	3	4	12	13-43	13p	(-17)

* Metalul Oţelu Roşu s-a retras din campionat după etapa a 17-a şi va pierde toate partidele din retur cu 3-0

Etapa a 20-a, sîmbătă, 12 aprilie, ora 11:00

Metalul Oţelu Roşu - Severnav Tr. Severin 0-3 (0-3); Minerul Mătăsari - Oltchim Rm. Vîlcea (0-3); Forestierul Stîlpeni - FC Senaco Novaci (0-6); Petrolul Stoina - Rarora Rm. Vîlcea (0-5); Oltul Slatina - Minerul Berbeşti (0-1); Minerul Motru - Building Vînju Mare(1-3); Minerul Lupeni - Petrolul Ţicleni (0-1); Min. Moldova Nouă - Dierna Orşova (1-4)

SERIA C6

CF Cugir - MARMOSIM Simeria 4-0 (2-0)
Itu 15, 63, 89, Fl. Ilie 43

DACIA Orăştie -TELECOM Arad 0-2 (0-0)
Toma 65, Ardelean 90

ELECTRICA Timişoara - CUPRIROM Abrud 0-1 (0-0)
Gorgan 83

JIUL Petroşani - MUREŞUL Deva 3-2 (0-2)
Elisei 72, 86, Irina 87 / Saraol 10, Ciba 20

CS Vulcan - MINERUL Uricani 2-0 (1-0)
Miculescu 5, Antonescu 56

ACU Arad - CS Certej 1-0 (1-0)
Mariş 4

WEST PETROM Arad - AURUL Brad 0-0

CFR Teiuş - INTER Petrila 0-3

Corespondenţi: Bogdan Teodorescu, Dan Henegar, Călin Tebieş, Dan Popescu, Dorel Neamţu, Genu Tuţu, Vali Viski

CLASAMENT

1.	Jiul Petroşani	19	16	1	2	54-23	49p	(+19)
2.	ACU Arad	19	12	3	4	35-18	39p	(+12)
3.	CS Certej	19	12	2	5	51-22	38p	(+11)
4.	West Petrom Arad	19	10	2	7	27-24	32p	(+5)
5.	CF Cugir	19	9	4	6	35-24	31p	(+1)
6.	Electrica Timişoara	19	9	3	7	26-20	30p	(0)
7.	CS Vulcan	19	8	4	7	20-16	28p	(+1)
8.	Aurul Brad	19	7	7	5	20-17	28p	(-2)
9.	Mureşul Deva	19	8	3	8	31-23	27p	(0)
10.	Telecom Arad	19	7	4	8	33-30	25p	(-5)
11.	Inter Petrila	19	6	5	8	26-30	23p	(-4)
12.	Cuprirom Abrud	19	5	5	9	27-36	20p	(-7)
13.	Marmosim Simeria	19	5	4	10	23-28	19p	(-11)
14.	Dacia Orăştie	19	4	3	12	22-45	15p	(-15)
15.	Minerul Uricani	19	4	2	13	19-40	14p	(-13)
16.	CFR Teiuş	19	3	2	14	23-76	11p	(-19)

* CFR Teiuş s-a retras din campionat după începerea returului şi va pierde toate meciurile cu 3-0

Etapa a 20-a, sîmbătă, 12 aprilie, ora 11:00

Aurul Brad - Marmosim Simeria (0-0); Telecom Arad - CF Cugir (0-3); Cuprirom Abrud - Dacia Orăştie (0-4); Mureşul Deva - Electrica Timişoara (0-3); Inter Petrila - Jiul Petroşani (2-5); Minerul Uricani - CFR Teiuş 3-0 (3-4); CS Certej - CS Vulcan (1-1); West Petrom Arad - ACU Arad (0-2)

SERIA C7

PRECIZIA Săcele - BUDVAR Od. Secuiesc 3-1 (2-0)
Vlăduţ 22, 41, Nistoroschi 56 / Chiratcu 78

NITRAMONIA Făgăraş - CHIMICA Tîrnăveni 1-0 (0-0)
Păduraríu 60

TORPEDO Zărneşti - AMSO Sibiu 3-1 (2-0)
Bîrsan 17, Bucur 28, Petruş 61-pen. / Szeghedi 77

FC Predeal - VIROMET Victoria 4-1 (2-1)
Chirciu 9, Marton 12, Mihalache 62, Nedelea 84 / I. Popa 35

GAZ METAN Tg. Mureş - ENERGIA Feldioara 1-1 (0-1)
Şerban 70 / Mirticaru 40

AVÎNTUL Reghin - ROMRADIATOARE Braşov 1-0 (1-0)
Ignat 35

OLTUL Sf. Gheorghe - ASA Tg. Mureş 4-0 (2-0)
Hatnagy 15, M. Ivan 20, Mocanu 50, Orban 80

TEXTILA Cisnădie - UNIREA Ungheni 0-3

Corespondenti: Ştefan Petcu, Vali Comici, Florin Marcel, Dan Crăciun, Laszlo Doboş, Cosmin Prişcă

CLASAMENT

1.	Precizia Săcele	19	12	4	3	40-14	40p	(+10)
2.	Oltul Sf. Gheorghe	19	12	4	3	34-14	40p	(+13)
3.	Gaz Metan Mureş	19	10	5	4	30-19	35p	(+8)
4.	CF Predeal	19	10	2	7	26-19	32p	(+2)
5.	Viromet Victoria	19	10	2	7	24-20	32p	(+5)
6.	AMSO Sibiu	19	9	3	7	27-21	30p	(+3)
7.	Chimica Tîrnăveni	19	7	8	4	20-13	29p	(-1)
8.	Nitramonia Făgăraş	19	8	3	8	27-21	27p	(-3)
9.	Unirea Ungheni	19	8	3	8	25-30	27p	(0)
10.	Avîntul Reghin	19	5	9	5	29-20	24p	(-3)
11.	Budvar Od. Secuiesc	19	6	4	9	22-23	22p	(-8)
12.	Romradiatoare	19	6	2	11	21-29	20p	(-7)
13.	Energia Feldioara	19	5	4	10	13-34	19p	(-8)
14.	ASA Tg. Mureş	19	4	4	11	16-36	16p	(-14)
15.	Textila Cisnădie	19	4	4	11	13-37	16p	(-14)
16.	Torpedo Zărneşti	19	4	3	12	16-33	15p	(-15)

* Textila Cisnădie s-a retras din campionat în pauza competiţională şi va pierde toate meciurile din retur cu 3-0

Etapa a 20-a, sîmbătă, 12 aprilie, ora 11:00

ASA Tg. Mureş - Budvar Od. Secuiesc (1-3); Chimica Tîrnăveni - Precizia Săcele (0-0); AMSO Sibiu - Nitramonia Făgăraş (0-1); Viromet Victoria - Torpedo Zărneşti (2-1); Unirea Ungheni - CF Predeal (1-2); Energia Feldioara - Textila Cisnădie 3-0 (0-1); Romradiatoare - Gaz Metan Mureş (1-3); Oltul Sf. Gheorghe - Avîntul Reghin (1-1)

SERIA C8

UNIREA Dej - PETROM Marghita 1-1 (1-0)
D. Pop 40 / Olar 54

PLASTUNION Satulung - SOMEŞ GAZ Beclean 0-3 (0-3)
Ghira 2, Fl. Pop 30, Ştefănuţ 45

OAŞUL Negreşti - ARMĂTURA Zalău 1-0 (1-0)
Ilea 23-pen.

FRONTIERA Curtici - ARIEŞUL Turda 0-1 (0-0)
Miszti 65

SOMEŞUL Satu Mare - TRICOTAJE Ineu 0-1 (0-1)
Pantea 45

MINERUL Sărmăşag - CF Dej 1-2 (0-1)
Fărcaş 61 / Roşa 29, Gal 79

OLIMPIA Gherla - MARMAŢIA Sighet 3-0

VICTORIA Carei a stat

Corespondenţi: Cristian Poenaru, Alexandra Hedeş, Iosif Ţiproc, Ovidiu Gancea, Nicolae Danciu, Alin Boţioc

CLASAMENT

1.	Armătura Zalău	18	14	1	3	53-10	43p	(+16)
2.	Oaşul Negreşti	18	13	2	3	36-17	41p	(+14)
3.	Tricotaje Ineu	18	12	4	2	39-16	40p	(+13)
4.	Minerul Sărmăşag	18	12	1	5	36-23	37p	(+10)
5.	Unirea Dej	17	10	4	3	33-13	34p	(+7)
6.	CF Dej	17	10	2	5	26-18	32p	(+8)
7.	Someş Gaz Beclean	18	9	3	6	33-20	30p	(+3)
8.	Arieşul Turda	18	7	2	9	22-29	23p	(-4)
9.	Frontiera Curtici	18	6	5	7	22-31	23p	(-4)
10.	Victoria Carei	17	5	3	9	16-26	18p	(-6)
11.	Olimpia Gherla	18	4	5	9	19-23	17p	(-10)
12.	Someşul Satu Mare	18	5	0	13	21-39	15p	(-12)
13.	Petrom Marghita	18	3	4	11	20-39	13p	(-14)
14.	Plastunion Satulung	17	1	4	12	14-50	7p	(-20)
15.	Marmaţia Sighet	18	1	2	15	11-47	5p	(-22)

*Olimpia Satu Mare a cumpărat un loc în Divizia B

*Marmaţia Sighetu Marmaţiei s-a retras din campionat în pauza competiţională şi va pierde toate meciurile din retur cu 3-0

Etapa a 20-a, sîmbătă, 12 aprilie, ora 11:00

CS Tricotaje Ineu - Frontiera Curtici (0-0); Someş Gaz Beclean - Unirea Dej (2-3); Marmaţia Sighet - Plastunion Satulung 0-3 (2-2); Armătura Zalău - Olimpia Gherla (1-0); Arieşul Turda - Oaşul Negreşti (0-3); CF Dej - Someşul Satu Mare (4-0); Victoria Carei - Minerul Sărmăşag (0-1). **Petrom Marghita stă**

- Promovează în Divizia B 20 de echipe, adică ocupantele locurilor 1 şi 2 din fiecare serie, în total 16 echipe, plus încă 4 cu cel mai bun punctaveraj, clasate pe locul 3.
- Retrogradează ocupantele locurilor 14, 15, 16, în total 24 de echipe, plus încă 4 cu cel mai slab punctaveraj, clasate pe locul 13.
- Promovează în Divizia C cele 42 de echipe cîştigătoare ale campionatelor judeţene.

CORVINUL - GAZ METAN
1-1

"Rău intenționat, ori nu știe"

Maniera în care a condus partida centralul Sorin Munteanu a nemulţumit profund gazdele

Ion Bădin
(Hunedoara)

Jucătorii Corvinului continuă să se bată pentru victorie în fiecare meci, chiar dacă n-au încasat nici o primă în retur. Sîmbătă, hunedorenii au cedat primele puncte din această primăvară, după un joc în care s-a evidenţiat arbitrul Sorin Munteanu din Tîrgu Mureş. Fără a influenţa rezultatul, acesta a contribuit la crearea unei stări de tensiune pe teren şi în tribune, avantajîndu-i pe oaspeţi, care se mulţumeau cu o remiză, prin fragmentarea jocului, nesancţionarea tragerilor de timp şi trecerea cu vederea a unor faulturi. "Acest arbitru a fost ori rău intenţionat, ori nu ştie. Nu înţeleg de ce a fost delegată o brigadă mureşeană, cînd oraşul Tîrgu Mureş e foarte apropiat de Mediaş. Nu am dovezi că cei de la Gaz Metan au lucrat la arbitri, dar modul în care a condus centralul dă de gîndit", a declarat, la finalul meciului, preşedintele Corvinului, Mircea Alic. El a spus că se va interesa unde lucrează Sorin Munteanu. Acesta este student la informatică şi este angajat la o firmă cu mai multe domenii de activitate, printre care şi vînzarea de echipament sportiv marca Joma, pe care o poartă medieşenii. Munteanu este cumnatul patronului firmei. Remiza de la Hunedoara face ca lupta pentru baraj în Seria B2 să fie foarte strînsă, Corvinul, Gaz Metan şi Olimpia fiind acum la egalitate de puncte, în timp ce FC Oradea este doar la două puncte distanţă de cele trei.

Foto: REMUS SUCIU

CĂPITANUL SALVATOR. *Portarul medieşean Roşca a fost cel mai bun jucător al oaspeţilor, împiedicînd înfrîngerea echipei sale*

Foto: REMUS SUCIU

Două minute de bătaie

Cel mai tensionat moment al jocului a fost în minutul 83. Atacantul hunedorenilor, Băban, a şutat puternic din careu, Roşca a prins în doi timpi şi Vişan a căzut peste el. Medieşenii au sărit pe Vişan, în ajutorul căruia au intervenit colegii săi. S-a format o grămadă, în care s-au împărţit coate şi pumni *(foto)*, jocul fiind reluat după mai bine de două minute de întrerupere şi după ce arbitrul Munteanu, care a fost mult mai puţin prompt decît asistentul Szanto, a eliminat cîte un fotbalist de la fiecare echipă - Pepenar şi, respectiv, Drăgulin.

> **Dacă Mediaşul crede că va promova cu stilul ăsta, va păţi ca şi acum doi ani**

Mircea Alic

CORVINUL	1	GAZ METAN	1
Mitrică 41 Pascal - M. Stoica, Gheară, R. Moga - Bordean (77 Tudose), A. Rus, Pepenar, Mitrică, Pisoiu (72 Rupa) - Vişan, Băban. **Antrenor** V. Stoica **Calificativul echipei:** ★★ **Vedeta:** Mitrică **Eliminat:** Pepenar 85		**D. Gavrilescu 50** D. Roşca - Nicolau, Fl. Şomfălean, Ciurar - Drăgulin, Miclăuş, Dîmbean, Cl. Moldovan, C. Andrei - D. Gavrilescu (85 Petelean), Boaru (67 D. Zaharia, 90+4 Dulcea). **Antrenor** S. Dumitrescu **Calificativul echipei:** ★★ **Vedeta:** D. Roşca **Eliminat:** Drăgulin 85	

Arbitru S. Munteanu (Tîrgu Mureş) ★. **Asistenţi** S. Megheşan ★★★ (Tîrnăveni), L. Szanto (Tîrgu Mureş) ★★★
Spectatori: 6.000

1-0, min. 41: Mitrică a executat o lovitură liberă de la 27 m, balonul a lovit zidul şi a intrat în poartă
1-1, min. 50: Boaru a centrat de pe stînga şi D. Gavrilescu, nemarcat, a înscris din 6 metri

"Arbitrajul nu ne-a avantajat"

Medieşenii neagă faptul că ar avea vreo legătură cu arbitrul Sorin Munteanu din Tîrgu Mureş *(foto)*. "De ce nu a contestat Corvinul delegarea săptămîna trecută? E anormal să judeci oamenii pentru că sînt mai aproape sau mai departe de o localitate. Ei nu au putut mai mult şi nu au cîştigat pentru că portarul a fost din Mediaş, nu pentru că arbitrul era din Tîrgu Mureş. La Hunedoara au fost alte probleme, de organizare, nu de arbitraj. La un meci atît de important a fost o singură maşină de jandarmi şi am plecat de la stadion doar după o oră şi jumătate", a declarat preşedintele medieşean, Ioan Rusu. Oaspeţii susţin că, la ieşirea de pe teren, jucătorul Dîmbean a fost lovit cu o sticlă aruncată din tribună. *(Cosmin Prişcă - Mediaş)*

Foto: REMUS SUCIU

SERIA B2 - Etapa a 19-a

Clasament

1.	Apulum Alba Iulia	17	12	3	2	33 - 12	39p	(+15)
2.	Gaz Metan	18	11	2	5	29 - 12	35p	(+8)
3.	Corvinul	18	10	5	3	33 - 21	35p	(+8)
4.	Olimpia Satu Mare	18	11	2	5	30 - 18	35p	(+8)
5.	FC Oradea	18	10	3	5	30 - 17	33p	(+6)
6.	Ind. Sîrmei C.Turzii	17	7	7	3	24 - 15	28p	(+1)
7.	Extensiv Craiova	18	8	4	6	25 - 25	28p	(+1)
8.	Pandurii Tg. Jiu	18	6	4	8	17 - 18	22p	(-5)
9.	CFR Cluj	17	5	6	6	21 - 17	21p	(-3)
10.	FC Baia Mare	18	6	3	9	17 - 20	21p	(-6)
11.	"U" Cluj	17	4	7	6	28 - 29	19p	(-8)
12.	ARO Cîmpulung	18	5	4	9	14 - 23	19p	(-8)
13.	CSM Reşiţa	18	5	4	9	17 - 35	19p	(-8)
14.	Minaur Zlatna	18	4	3	11	14 - 27	15p	(-12)
15.	Gilortul Tg. Cărbuneşti	18	0	1	17	3 - 46	1p	(-26)

- UM Timişoara a fost exclusă din campionat după etapa a 12-a, pentru că, din cauza problemelor financiare, nu a fost programată în două etape consecutive. Toate rezultatele i-au fost anulate
- Gilortul Tg. Cărbuneşti a fost exclusă din campionat înainte de începerea returului. I-au fost păstrate rezultatele din tur şi va pierde cu 3-0 toate meciurile din a doua parte a sezonului
- Ocupanta primului loc la sfîrşitul campionatului va promova în Divizia A
- Echipa care se va clasa pe poziţia a doua va susţine un baraj tur-retur cu una din echipele de pe locurile 13 sau 14 din Divizia A

Etapa a 20-a, sîmbătă, 12, aprilie ora 11:00

Olimpia - "U" Cluj (5-0); CSM Reşiţa - ISCT (2-2); Gaz Metan - Extensiv (0-1); FC Baia Mare - Corvinul (0-2); CFR - Pandurii (0-1); Apulum - ARO (3-0); FC Oradea - Gilortul 3-0 (2-1). Minaur Zlatna stă

"U" Cluj	5	MINAUR Zlatna	0
Harmath 16, Florescu 28, 88, Cociş 43, Codreanu 83 Pîglişan (76 R. Pop) - Giurgiu (67 Perde), Abrudan, Muscă, Szilagy, Harmath (67 Purcar) - Cociş, Aştilean, Păcurar - Florescu, Codreanu. **Antrenor** D. Anca **Calificativul echipei:** ★★★ **Vedeta:** Florescu		Mincă - Cioba, D. Oancea, Avram, C. Pop, Ad. Popa (58 Iagăru) - Marina (81 Becea), Noje (68 Gideon), Joo - Ivăncescu, Trifu. **Antrenor** Şt. Fogoroşi **Calificativul echipei:** ☐ **Vedeta:** -	

Arbitru I. Mudura (Oradea) ★★★. **Asistenţi** D. Marchiş (Baia Mare) ★★★, M. Iliescu (Craiova) ★★★
Spectatori: 500 **Reporter:** Cosmin Aldea

1-0, min. 16: Harmath a centrat de pe stînga, Florescu l-a derutat pe portarul Mincă şi mingea a intrat în poartă
2-0, min. 28: Florescu a marcat cu un şut de la 6 m
3-0, min. 43: Cociş a şutat cu stîngul de la marginea careului mic
4-0, min. 83: Codreanu a înscris cu capul de la 10 metri, după un corner
5-0, min. 88: Florescu a reluat din careul mic centrarea lui Purcar

EXTENSIV Craiova	3	CSM Reşiţa	1
Mălăele 44, Muşat 58, 67 Bornescu - Murgan, S. Rădoi, M. Ciucă - Totoroanţă, Săceanu, Danteş, Velcovici (46 Muşat), Mălăele (85 Săvulescu) - L. Pîrvu (68 Dina), Scarlat. **Antrenor** E. Neagoe **Calificativul echipei:** ★★★ **Vedeta:** Muşat **Eliminare:** Totoroanţă 82 - două galbene		**Bercseny 77** Zimmermann - Bădoiu, Bădăluţă, Feleagă, Hamat - A. Roman (70 Mateia), Lazarovici, Cojocaru, Breşneni - Bercseny, I. Bîrsan (25 Parfenie). **Antrenor** Cr. Boldici **Calificativul echipei:** ★★ **Vedeta:** Bădoiu	

Arbitru I. Ciuruş ★★★. **Asistenţi** A. Alexandrescu ★★★, D. Bărgăoanu ★★★ (toţi Bucureşti)
Spectatori: 200 **Reporter:** Cristi Stăncescu

1-0, min. 44: Săceanu a centrat de pe dreapta, L. Pîrvu a prelungit cu capul şi Mălăele a înscris la colţul lung
2-0, min. 58: Muşat a marcat dintr-o pasă a lui L. Pîrvu
3-0, min. 67: Scarlat l-a servit pe Muşat care a înscris cu capul, peste Zimmermann
3-1, min. 77: Bercseny a marcat după o centrare a lui Bădoiu

PANDURII Tg. Jiu	0	FC Oradea	1
Bălăeţ - Amzucu, Al. Negrilă, C. Trofin - Braia, Stîrc, Ad. Arcanu (66 Şerbănoiu), Al. Cristea (87 Găman), I. Ştefan - Ad. Popescu, Lăpădat (76 Gulin). **Antrenor** Oct. Cojocaru **Calificativul echipei:** ★ **Vedeta:** Al. Cristea		**Vrăjitoarea 65** Rotaru - Fele, Măuţă, Zaha, Fl. Lazăr - Dianu, I. Dumitru (77 Gado), Naidin, Fl. Călin (61 Mihuţ) - Vrăjitoarea (89 Siminic), Csehi. **Antrenor** I. Popa **Calificativul echipei:** ★ **Vedeta:** Vrăjitoarea	

Arbitru L. Csosz (Sfîntu Gheorghe) ★★★. **Asistenţi** B. Velicu ★★★, D. Năsturescu ★★★ (ambii Bucureşti)
Spectatori: 700 **Reporter:** Monalisa Popescu

0-1, min. 65: Vrăjitoarea a profitat de o ezitare a fundaşului Al. Negrilă şi, de la 18 m, a trimis mingea pe lîngă portarul Bălăeţ, ieşit mult în faţă.

ARO Cîmpulung	1	CFR Cluj	0
L. Dumitrescu 87 Vişan - Gorgonaru, Ceapraz, B. Stoica - L. Dumitrescu, G. Crăciun, Opriceană, R. Craioveanu, I. Ilie - Paştin (60 Pleş), C. Stan (75 M. Niculescu). **Antrenor** Al. Popovici **Calificativul echipei:** ★★ **Vedeta:** B. Stoica		Ştef - Băcneanu, Cazan, Dobrău, Văsîie - V. Rus, Ghiorma, Oncică, Fl. Dan (65 M. Szekely) - Budeanu (55 Tilincă), Gigi Gorga. **Antrenor** G. Ciorceri **Calificativul echipei:** ★★ **Vedeta:** Gigi Gorga	

Arbitru A. Ioniţă ★★. **Asistenţi** I. Boştină ★★★, B. Ganea ★★★ (toţi Bucureşti)
Spectatori: 300 **Reporter:** Emilian Florescu

1-0, min. 87: R. Craioveanu a centrat de pe stînga peste întreaga apărare a oaspeţilor, iar L. Dumitrescu, venit din spate, a înscris din 6 m

GILORTUL Cărbuneşti	0	FC BAIA MARE	3

APULUM Alba Iulia a stat

ALITERRAKVA
Piscine rezidenţiale şi publice din beton armat
Renovarea şi întreţinerea piscinelor
Mozaic din sticlă şi gresii pentru piscine
Echipamente, accesorii şi automatizări
3900 Satu Mare Drum Careiului nr. 34 sc. D/63 E-mail: aliterrakva@p5net.ro
Tel/Fax: 0261-746447, 759370 Mob: 0744439788, 0745611834, 0745393902

DACIA
Pe drumul cel bun

SOLENZA

Noul model Dacia Solenza este o adevărată maşină de familie. Designul modern, habitaclul generos şi confortabil, ţinuta de drum excelentă vor transforma orice călătorie într-o plăcere. Compactă, manevrabilă (direcţie asistată) şi economică (6,7 l / 100 km), Dacia Solenza este o maşină perfect adaptată şi vieţii citadine. Dar... de ce să mai lungim vorba? Vino în reţeaua Dacia la Operaţiunea Porţi Deschise, de joi 10, până luni 14 aprilie, încearc-o şi mai vorbim.

Încearc-o şi mai vorbim!

vocea.clientului@daciagroup.com tel.: 0248 500 000

Operaţiunea Porţi Deschise
de joi 10 până luni 14 aprilie, week-end inclus

Ca să construim împreună

CREDIT

Credite pentru cumpărarea de locuinţe, terenuri sau construcţii de imobile cu destinaţia de locuinţe sau agrement, inclusiv modernizări şi amenajări.

Creditul se acordă în lei sau valută, pe o perioadă cuprinsă între 1 şi 10 ani, cu un avans depus de beneficiar din fonduri proprii de minim 30%.

Creditul poate fi garantat inclusiv cu imobilul care face obiectul creditării.

BT BANCA TRANSILVANIA
www.bancatransilvania.ro

Sărbătoritul zilei de sîmbătă, Marius Lăcătuş, a cîştigat în faţa echipei unde a debutat ca antrenor

ProSPORT

FC NAŢIONAL - FC BRAŞOV 0-2

Deşi pe durata meciului Zenga a contestat arbitrajul, fiind şi eliminat din această cauză în minutul 40, la final "secundul" Dan Petrescu a spus că jucătorii Naţionalului sînt singurii vinovaţi pentru înfrîngere. În plus, după meci, conducătorii "bancarilor" nu i-au reproşat nimic lui Balaj

COMENTARIU

Zenga, schimbarea în rău

DE
EDUARD APOSTOL

În primele zile ale lui Walter Zenga în Bucureşti, ziariştii erau seduşi de stilul italianului, unul foarte deschis. De fiecare dată cînd se vorbea despre el, se aducea aminte îndeosebi de cartea lui de vizită ca fotbalist, fostă mare glorie a lui Internazionale Milano şi a squadrei azzurra, şi nu de faptul că era un tehnician ce pregătise doar echipe anonime de liga a treia italiană şi care fermeca telespectatorii din Cizmă ca realizator de talk-show-uri fotbalistice.

Treptat, italianul a ajuns să impresioneze mai mult prin problemele legate de viaţa privată, decît prin cele strict sportive. A început să se contureze astfel o altă imagine a "omului-păianjen". Una din ce în ce mai şifonată.

Zenga s-a adaptat repede la lipsa de profesionalism care domină Divizia A. În tur, cu Astra, supărat pe arbitrajul lui Corpodean, signor Walter a plecat de pe bancă în timpul jocului. Ce s-ar fi întîmplat în Italia, dacă ar fi procedat la fel? Probabil că îşi încheia prematur cariera, nemaiavînd posibilitatea să trieze ziariştii cu care vrea să discute la conferinţele de presă.

În rest, Zenga este într-o răfuială permanentă cu arbitrii, justificat sau nu, sau are diverse impulsuri de băieţaş răsfăţat, veşnic nemulţumit. Peninsularul ar trebui să înţeleagă că nu e un spectator ori un suporter, ci antrenorul lui FC Naţional, că are de apărat nu numai propria imagine, dar şi pe cea a echipei.

Cu Braşovul, i-a băgat două degete în spate lui Balaj şi i-a ţipat în ureche. Trimis în tribună, s-a aşezat direct pe ciment, pentru ca imediat să adopte o poziţie de copil deposedat de o jucărie, stînd cu mîinile în şold şi privind pieziş.

Starea de impacientare a reuşit să o transmită sîmbătă elevilor săi, care au atacat, dar n-au avut concentrare în faţa porţii, tratînd cu superficialitate şi puţinele faze de poartă ale braşovenilor. Aşa că, înainte de a căuta alibiuri ieftine, Zenga ar trebui să se gîndească serios asupra adevăraţilor vinovaţi pentru înfrîngere şi să se pună chiar pe el în capul listei.

eduard.apostol@prosport.ro

Foto: CĂTĂLIN LUŢU

FC NAŢIONAL	0 2	FC BRAŞOV
Antrenor	**Scor la pauză**	**Antrenor**
Walter Zenga	0-2	Marius Lăcătuş
99. Vintilă ....★	**Marcatori**	12. Dossey ....★★★
4. Curt ....★	0-1, Dani (35)	2. Balint ....★
6. Iodi ....❐	0-2, Buga (44)	3. Sărmăşan ....★
(18. Buta, 64) ....★★	**Arbitru**	4. B. Nicolae ....★★
7. D. Petrescu ....★★★	Cr. Balaj	5. M. Stan ....★★
8. Caramarin ....★★	★★	6. Bodea (cpt) ....★★★
10. Ov. Petre ....★	(Baia Mare)	7. Isăilă ....★★
11. Mitrovici ....★★	**Asistenţi**	11. Onofraş ....★★★
20. P. Marin (cpt.) ......★★	Gh. Negoiţă	(23. Iorga, 84)
21. Olah ....★	★★	14. M. Constantin ......★★
(9. Iacob, 64) ....★	(Brăila)	17. Buga ....★★★
28. G. Coman ....★★	Fl. Buzărnescu	(15. Cocan, 90 plus 3)
29. Sg. Radu ....★★	★★★	18. Dani ....★★★
	(Craiova)	(21. Stere, 90+1)
Rezerve:	**Cartonaşe galbene:**	
12. M. Popa, 3. Duro,	Dani (20), Caramarin (45),	**Rezerve:**
5. Fl. Moldovan,	B. Nicolae (68)	22. Marc, 10. Dos Santos,
14. Ghindeanu, 23. Keca	**Spectatori:** 1.000	16. I. Andraşi, 24. Surdu

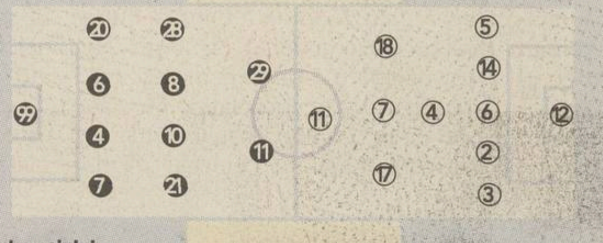

Filmul meciului:
● Min. 3: Braşoveanul Onofraş a reluat mingea cu capul, dar balonul s-a dus în bară ● Min. 15: Dossey a luftat, cînd a vrut să prindă mingea, iar Sergiu Radu a trimis un lob, care s-a dus puţin pe lîngă poarta rămasă goală ● Min. 34: Şergiu Radu i-a driblat în viteză în careu pe Constantin şi Bodea, a tras din 12 metri, dar portarul ardelenilor a respins ● 0-1, min. 35: Mircea Stan a centrat pentru Dani, care a înscris printr-un voleu pe spate, care s-a dus în vinclul din dreapta al porţii lui Vintilă ● Min. 36: Sergiu Radu a reluat cu capul din careu, dar Dossey a prins ● 0-2, min. 44: Olah a tras în Balaj, din piciorul acestuia mingea a ajuns la Stan, care i-a pasat lui Buga, iar fotbalistul braşovean a profitat de ieşirea hazardată a lui Vintilă şi a lobat peste portar ● Min. 51: Coman a executat în bară o lovitură liberă de la 20 de metri ● Min. 74: Caramarin a şutat în bară de la 17 metri, dintr-o lovitură liberă, mingea a ajuns la Coman, care a tras puternic, dar goal-keeperul de sub Tîmpa a boxat ● Min. 77: "cap" al lui Mitrovici, a apărat Dossey

❐ Foarte slab ★ Slab ★★ Satisfăcător ★★★ Bun ★★★★ Foarte bun ★★★★★ Excelent

BALAJ A LUAT NOTA 7

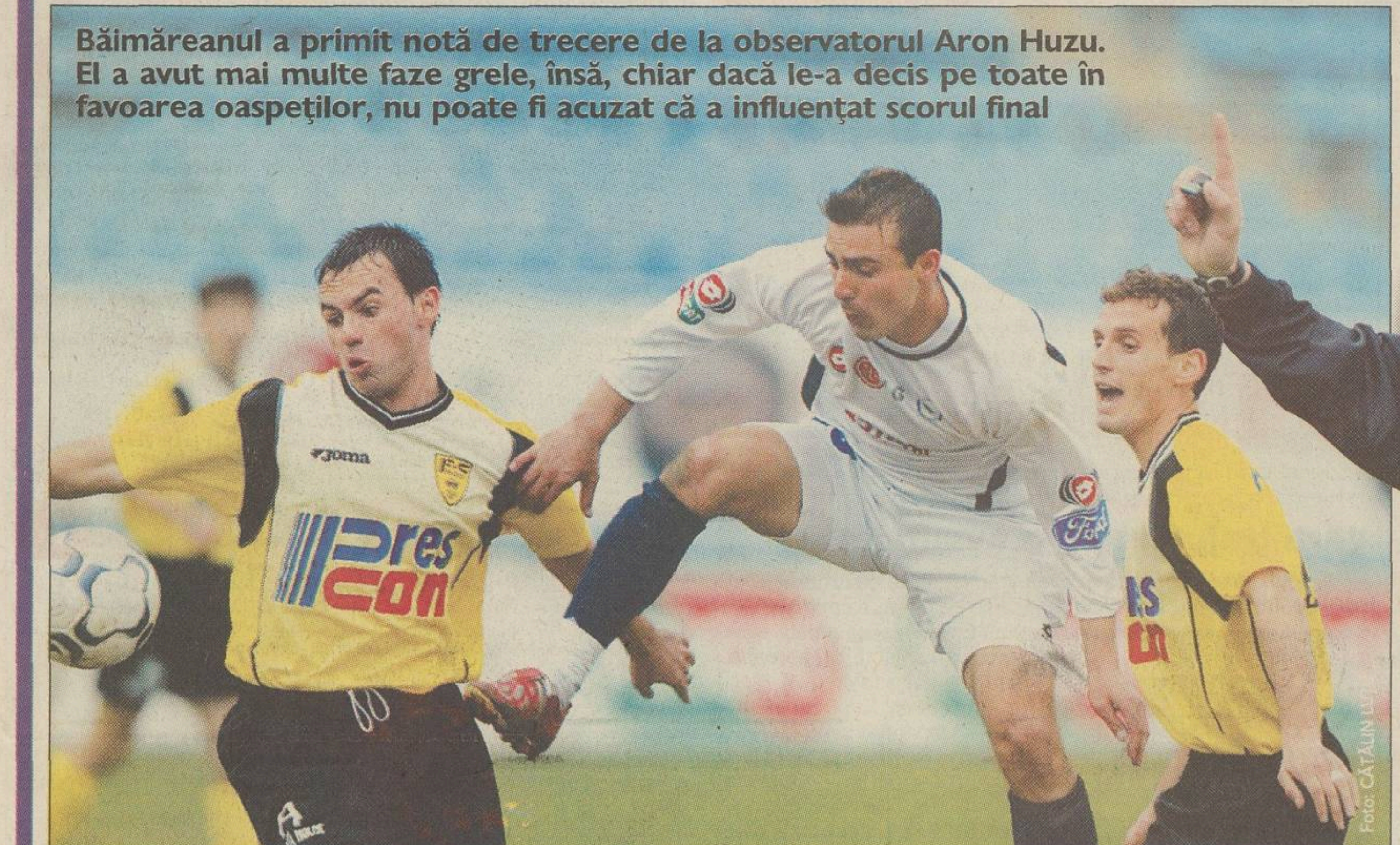

Băimăreanul a primit notă de trecere de la observatorul Aron Huzu. El a avut mai multe faze grele, însă, chiar dacă le-a decis pe toate în favoarea oaspeţilor, nu poate fi acuzat că a influenţat scorul final

Foto: CĂTĂLIN LUŢU

Foto: CĂTĂLIN LUŢU

***FAZA MECIULUI.* "Bancarul" Coman a pătruns spre poarta braşovenilor, dar mingea a sărit din pămînt, lovind braţul drept al lui Mircea Stan (foto, în stînga imaginii). Arbitrul Cristi Balaj (foto, dreapta), aflat la doi metri de fază, a considerat că fundaşul oaspeţilor nu a avut intenţia de a juca mingea cu mîna şi a lăsat jocul să continue**

Eduard Apostol
Liviu Chiriţă

Arbitrajul lui Cristi Balaj i-a iritat pe "bancari", mai ales pe Walter Zenga. În minutul 40, Mircea Stan a bătut defectuos un aut, iar arbitrul Cristi Balaj a decis repetarea executării. Zenga a mers direct spre "central" şi l-a împuns cu două degete în spate. La final, Balaj ar fi spus că tehnicianul nu l-a scuipat, ci doar l-a înjurat. Eliminat şi ajuns în tribună, Zenga s-a aşezat pe dalele de beton din spatele băncii.

În minutul 44 s-a petrecut faza cea mai controversată. Coman a pătruns în careu, talonat de Bogdan Nicolae şi Mircea Stan, balonul a sărit din pămînt lovind mîna dreaptă a ultimului. Bine poziţionat, Balaj a lăsat jocul să continue, considerînd că apărătorul a lovit neintenţionat mingea. "Mi-a sărit balonul în mînă, dar n-am vrut să-l joc", a comentat Stan. La aceeaşi fază, în timp ce Petre Marin şi Coman l-au înconjurat pe arbitru pentru a-l certa, Olah a trimis spre poartă, balonul s-a lovit de piciorul lui Balaj ajungînd la Stan, care l-a lansat pe Buga, acesta lobînd în poarta părăsită de Vintilă.

Plasament greşit. Gazdele au mai acuzat un henţ în careu la Bogdan Nicolae în minutul 57, însă mingea l-a lovit în umăr pe braşovean. Apoi, în minutul 74, Mitrovici a fost faultat la marginea careului, dar "bancarii" au solicitat din nou penalty, neavînd nici de data aceasta dreptate. Lui Balaj i se poate reproşa doar că a fost neinspirat aşezat la cîteva faze, ca atunci cînd mingea ricoşată din el i-a pus pe contraatac pe braşoveni la golul doi. Prestaţia lui a fost apreciată cu nota 7 de observatorul Huzu, care însă nu a dorit să comenteze arbitrajul.

BRAŞOVENII SUSŢINUŢI DE TANCHIŞTI

Partida din Parcul cu Platani a fost urmărită şi de un grup de tanchişti de la Tîrgu-Mureş, sosiţi în Bucureşti la o consfătuire pe tema războiului din Irak. Chiar dacă nu s-au manifestat zgomotos, militarii s-au declarat suporteri ai braşovenilor. Pe de altă parte, după o perioadă mai lungă de absenţă, printre simpatizanţii echipei gazdă a revenit cu ocazia acestui meci şi fostul premier Radu Vasile, fan declarat al "bancarilor". *(Liviu Chiriţă)*

IORDACHE A FOST ADUS CU HUMMER-UL LA STADION

Spectatorii prezenţi la partida din Cotroceni au fost surprinşi cînd pe poarta arenei din Cotroceni şi-a făcut apariţia un Hummer cu număr de Lituania. Iniţial, cei prezenţi au crezut că maşina îi aparţine patronului "stegarilor", Ioan Neculaie, dar acesta nu a venit la Bucureşti, poate şi dintr-o superstiţie, echipa reuşind să plece neînvinsă după ultimele două deplasări din Capitală la care el nu a fost prezent. Misterul a fost dezlegat la finalul partidei. Maşina aparţinea unui prieten al "bancarului" Marius Iordache, cei doi părăsind împreună stadionul la bordul "monstrului" pe patru roţi. *(Liviu Chiriţă)*

PERFORMANŢĂ

Invincibila "Fiară"

Într-un început de retur infernal, Braşovul lui Lăcătuş a reuşit să strîngă 5 puncte din deplasările în Bucureşti, la Rapid, Steaua şi FC Naţional

Foto: CĂTĂLIN LUŢU

Liviu Chiriţă

Braşovenii i-au făcut un frumos cadou antrenorului oaspeţilor, Marius Lăcătuş, cu ocazia împlinirii a 39 de ani. "Mă bucur în primul rînd că am reuşit să plecăm neînvinşi din toate cele trei deplasări în Bucureşti. Acest lucru spune multe despre caracterul jucătorilor", a spus "Fiara", care a primit un buchet de flori înaintea partidei de la căpitanul "bancarilor", Petre Marin **(foto)**.

Referindu-se la conflictul Hagi - Dragomir, fosta glorie a Stelei a declarat: "Ar trebui să ne întîlnim şi să vedem ce trebuie făcut. Eu nu pot să-l acuz pe domnul Dragomir de ceva, mai ales că eu am debutat la FC Braşov cînd dînsul era preşedinte. Faptul că a spus de Hagi că e oligofren este însă de neconceput. Pe de altă parte, eu mă întreb dacă un alt jucător din generaţia de aur ar fi fost jignit astfel, cîţi ar fi sărit să-i ia apărarea?".

ROCADĂ NEINSPIRATĂ NEMŢANU - IODI

După evoluţiile mai slabe din partidele cu UTA şi Oţelul, antrenorul Walter Zenga a decis să-l scoată din primul "unsprezece" pe Leonard Nemţanu, acesta neregăsindu-se nici măcar pe lista de rezerve. Din păcate însă, înlocuitorul lui Nemţanu, Sorin Iodi, a evoluat slab, fiind mai tot timpul nesigur în intervenţii. De altfel, italianul a încercat să corecteze la 2-0 slăbiciunea defensivei "bancare", introducîndu-l pe Buta fundaş central. Deşi pe un post inedit, ex-braşoveanul s-a descurcat mult mai bine decît Iodi, care a evoluat ultima dată titular la partida din tur cu Dinamo, terminată tot 0-2. *(Liviu Chiriţă)*

ÎNGERUL NEGRU PĂZITOR

Cel mai bun jucător de pe teren al partidei din Cotroceni a fost portarul braşovenilor, Ibrahim Dossey. La finalul jocului atît antrenorul secund al Naţionalului, Dan Petrescu, cît şi Marius Lăcătuş au lăudat prestaţia "panterei" braşovene. "Dossey a avut o contribuţie majoră la toate cele trei rezultate pozitive din ultimele trei deplasări", a explicat Lăcătuş. *(Liviu Chiriţă)*

"Nu vom avea niciodată un 11 metri!"

La finalul partidei, secundul Naţionalului, Dan Petrescu (foto, în stînga) a admis că "vina pentru această înfrîngere o poartă în mare parte jucătorii care se certau cu arbitrul în loc să urmărească faza golului doi. De regulă, într-un campionat o echipă este şi avantajată şi dezavantajată de arbitraje. Pe noi nu ne-au ajutat deloc, iar noi nu vom avea niciodată un 11 metri. Nu trebuia să ne oprim la acea fază. Poate că sezonul viitor vom beneficia şi noi de pe urma arbitrajelor". *(Liviu Chiriţă)*

Foto: CĂTĂLIN LUŢU

Alb-negrul
mută şi câştigă.

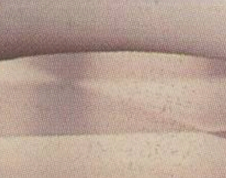

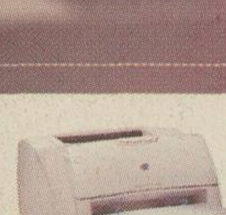

hp LaserJet 1000w
• până la 10 ppm, prima pagină în 15 secunde • pentru toate sistemele de operare Windows® capabile USB
€219

hp LaserJet 1005w
• până la 14 ppm, prima pagină în 10 secunde • pentru mediile Windows® (conexiune paralelă şi USB)
€249

hp LaserJet 1150
• până la 17 ppm, prima pagină în 10 secunde • adaptată celor mai utilizate sisteme de operare • opţional reţea
€299

hp LaserJet 1300/n
• până la 19 ppm, prima pagină în 8 secunde • 16 MB RAM • adaptată tuturor mediilor de birou • opţional a doua tavă de 250 de coli • hp jetdirect print server intern la 1300n
de la €359

Fă mutarea câştigătoare! Alege HP! Mai ales când este vorba de performanţele şi fiabilitatea imprimantelor monocrom personale. Noua linie de imprimante îţi oferă exact ceea ce-ţi doreşti de la HP: viteză, calitate profesionistă şi fiabilitate. Ca să nu mai amintim de extraordinara tehnologie LaserJet, care prin activarea rapidă a fuser-ului, elimină timpul de încălzire şi economiseşte energie.
La toate acestea se adaugă productivitatea sporită şi valoarea de necontestat.
De ce să faci compromisuri, când calitatea HP este atât de accesibilă?

hp invent

Demonstraţii live la Look in.HP INteractive Center: B-dul Ştirbei Vodă, nr. 95, sector 1, tel.: (021) 222.20.72. Pentru detalii despre produsele hp vizitaţi http://www.hp.com.ro; ©Hewlett-Packard 2002.

Biblioteca „ASTRA"
- SIBIU -

"Dați-mi o singură justificare pentru care să demisionez", a zis președintele Ligii. ProSport îi oferă mai multe

PRO SPORT
EDIȚIE DE TRANSILVANIA
Director OVIDIU IOANIȚOAIA
Anul VII ● Numărul 1741 ● Marți 8 aprilie 2003 ● 12 pagini ● Preț 8000 Lei ● Internet: http://www.prosport.ro

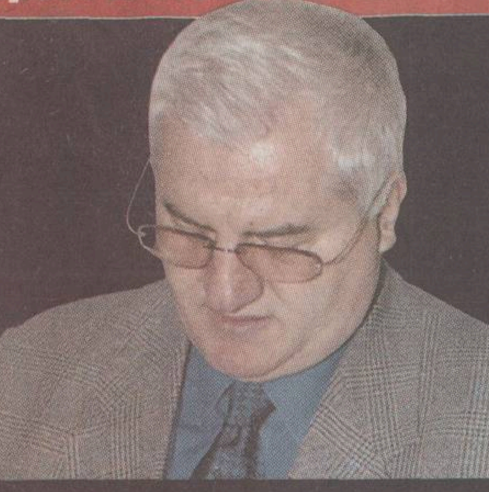

Astăzi primiți gratuit, împreună cu ziarul, suplimentul ProSport Magazin

Supliment gratuit
PRO SPORT MAGAZIN
Maserati în România
Auto
Familia Dacia la radiografie

10 MOTIVE

PENTRU CARE DRAGOMIR TREBUIE SĂ PLECE

A condus cluburile clanului Ceaușescu și pe cel al Miliției, care au timorat și trucat competiția. **A făcut închisoare** de două ori. **A patronat revista** șovină și rasistă "Atac la Persoană". **A influențat** Comisiile Ligii după propriile interese, dictînd deciziile acestora (dosarele "Prunea" și "Suspendarea Rapidului"). **A făcut afaceri private** cu echipe aflate în componența Ligii (dosarul "Astra Ploiești"). **A tolerat** timp de șase ani toate blaturile din campionatul intern. **A încălcat** regulamentul, în complicitate cu Mircea Sandu, favorizînd cluburile din D.A. ai căror președinți îi sînt amici. **A insultat** în mod repetat jucătorii din campionatul intern și din echipa națională. **A intervenit** în favoarea a doi fotbaliști dopați și a mușamalizat cazul (dosarul "Neaga - Buturugă"). **A provocat** cea mai mare cădere a performanței din istoria Diviziei A

În paginile 2 și 3 ProSport vă prezintă "Cartea Neagră" a guvernării Dragomir

SONDAJ

Dan Petrescu apreciat în Anglia

Votul publicului a surprins cotidianul "The Times"

Aurelian Botezatu

Dan Petrescu a fost ales, în urma unui sondaj realizat pe pagina de Internet a Ligii Profesioniste de Fotbal din Anglia, la care au participat peste 750.000 de fani, în echipa celor mai buni fotbaliști străini care au evoluat în ultimul deceniu în Premier League. Plasat pe postul care l-a consacrat, fundaș dreapta, fostul jucător al lui Sheffield Wednesday, Chelsea, Bradford și Southampton îi are coechipieri pe Schmeichel (Danemarca), Stam (Olanda), Ljungberg (Suedia), pe irlandezii Irwin, Roy Keane și pe francezii Desailly, Vieira, Pires, Henry și Cantona.

Ironii. Comentînd rezultatele, cotidianul "The Times" le-a pus pe seama faptului că "românul a fost votat de compatrioții săi, dar și de suporteri din țări în care fotbalul nu este prea dezvoltat, gen Armenia, Azerbaidjan și Insulele Virgine". "The Times" și-a încheiat comentariul în aceeași notă de ironie: "Cînd va afla rezultatul, probabil că Petrescu va izbucni în lacrimi și va mulțumi familiei pentru suport".

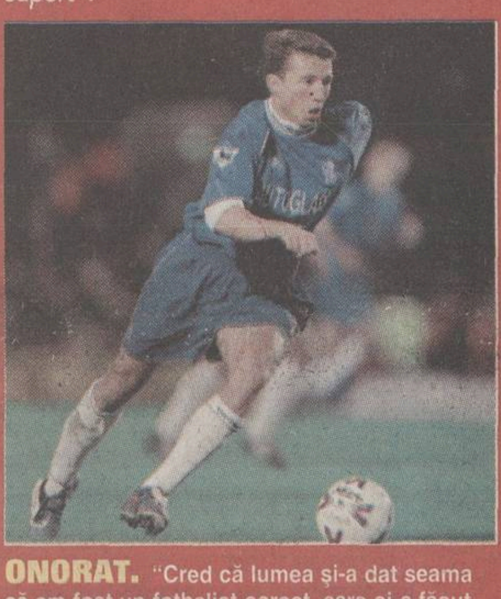

ONORAT. "Cred că lumea și-a dat seama că am fost un fotbalist corect, care și-a făcut datoria pe teren. Pe cei de la «The Times» însă nu-i înțeleg. Dacă suporterii m-au votat, înseamnă că merit să fiu acolo", a comentat antrenorul secund al Naționalului

Semifinalele Cupei României

Valentin Damian

Ieri, la sediul Casei Fotbalului, s-au tras la sorți semifinalele Cupei României. Astra - Dinamo și Național - FC Argeș se vor disputa în sistem tur-retur. Primele meciuri vor avea loc pe 23 aprilie la Ploiești și, respectiv, în Cotroceni. Returul este programat pentru 14 mai.

Balaj arbitrează Dinamo - Rapid

Dan Udrea

Capul de afiș al etapei a 21-a a Diviziei A, Dinamo - Rapid, care se va disputa duminică de la ora 21:00 și va fi transmis în direct de ProTV, îl va avea la centru pe arbitrul băimărean Cristian Balaj. În vîrstă de 31 de ani, Balaj a condus în tur derby-ul Steaua - Rapid (2-1) și meciul Dinamo - Steaua (3-0) din "optimile" Cupei României. "Centralul" din Baia Mare, care va fi ajutat de asistenții bucureșteni Adrian Vidan și Corneliu Fecioru, a fost notat pentru prestația de sîmbătă de la FC Național - FC Brașov (0-2) cu 7. Unul dintre cei mai apreciați arbitri ai rundei trecute a fost Florin Chivulete (Gloria - "Poli" 2-0), care, deși a dezavantajat clar echipa oaspete, a primit 8,5 din partea observatorului Mihai Ivăncescu.

Audiență-record la Procesul Etapei

Marius Geantă

Ediția de duminică seara a show-ului realizat de directorul ProSport la ProTV a înregistrat recordul de audiență din ultimii 2 ani. Ratingul mediu a fost 6,7%, de cinci ori mai mare decît cel obținut de principalul concurent, Minutul 91, de pe TV România1. Cifra maximă de audiență a Procesului s-a consemnat la ora 23:52, cînd 11,2% dintre români au preferat să urmărească disputa dintre reprezentanții "generației de aur" și Dumitru Dragomir. Măsurătorile au indicat că unul din trei televizoare deschise duminică seara în România a rămas fixat pe ProTV, la emisiunea lui Ovidiu Ioanițoaia.

CONCRET

DE
OVIDIU
IOANIȚOAIA

Plecarea lui Hagi

Greșesc cei ce-și imaginează că l-am adus pe Dragomir la Procesul Etapei ca să obțin audiență. Cunoșteam aversiunea lui Hagi și a colegilor săi de generație față de președintele Ligii, de aceea l-am și plasat pe acesta într-un spațiu aparte. Nici acolo nu l-aș fi chemat, dovadă că Dragomir nu s-a aflat pe lista inițială a invitaților, dacă n-aș fi auzit că Prima și TVR 1 i-au interzis în ultimul moment apariția. Cu un asemenea embargo nu sînt de acord, considerînd că e dreptul oricărui om, fie el și vinovat, să-și exprime un punct de vedere. În România n-a existat Revoluție pentru ca, 13 ani după victoria ei, să băgăm unuia sau altuia pumnul în gură.

Cum 88 la sută dintre telespectatori i-au cerut demisia, Dragomir ar trebui să se retragă, dar la fel de clar e că starostele Ligii nu intenționează să renunțe. În loc să plece el din funcție, a plecat Hagi din emisiune. Simțindu-se jignit, "Regele" avea motive să se supere, dar nu și să părăsească studioul, căci logic era să se stăpînească și, înfruntîndu-l pe Dragomir, să explice cît rău a făcut acesta fotbalului. Refuzînd dialogul, Hagi a refuzat lupta, uitînd că niciodată nu se cîștigă un război prin abandon. Excedat de jignirile și de scornelile lui Dragomir, el a declarat că nu mai poate să-l asculte, așa cum n-a putut, la un moment dat, nici să mai antreneze echipa națională. Dincolo de respectul pe care i-l port lui Hagi, îmi permit să-i atrag atenția, prietenește, că în viață izbîndesc numai cei care se bat pînă la capăt.

ovidiu.ioanitoaia@prosport.ro

Max Life
25% GRATUIT!
After 100,000 KM your engine needs
Valvoline
Max Life
Premium Blend
SAE 15W-40
Motor Oil
5 Litri pentru prețul a 4!

DACĂ ESTE GRATUIT, NU MERITĂ SĂ-L AI. CORECT? GREȘIT. NU ȘI CU MAXLIFE.
De ce cumperi MaxLife?
Pentru că MaxLife este SINGURUL lubrifiant SPECIAL creat pentru motoarele cu peste 100.000 km.
Premiat de publicația americană "Lubricants World".
Ofertă valabilă în limita stocului disponibil.
Importator oficial: VALTEC ROMÂNIA SRL, tel.: (021) 233.38.35.
Acest ulei trebuie predat unui colector după utilizare! (HGR nr. 662/12.07.2001)
Valvoline
We make engines feel great!

UEFA CHAMPIONS LEAGUE

Liga Campionilor

"Sferturile" la TV

MARȚI

Real Madrid - Manchester Utd
21:45 PRO TV

Ajax - AC Milan
0:00, rezumat ProTV

MIERCURI

Juventus - Barcelona
21:45 PRO TV

Inter - Valencia
0:00, rezumat ProTV

PROCESUL ETAPEI

"Generaţia de aur" contra şefului LPF

Gheorghe Hagi, Dan Petrescu, Ilie Dumitrescu şi Ionuţ Lupescu au ţinut piept cu greu potopului de lături aruncate de Dragomir. Hagi a şi plecat din emisiune

Valentin Damian

Procesul Etapei de duminică seară a fost, cum era de aşteptat, unul incendiar. Ovidiu Ioaniţoaia i-a avut invitaţi în studioul de la Buftea pe Gică Hagi, Dan Petrescu, Ilie Dumitrescu şi Ionuţ Lupescu, toţi cei 4 dorind să-l înlăture pe Dumitru Dragomir din fruntea fotbalului românesc. "Buba e campionatul nostru. Sub conducerea lui, ne-am făcut de rîs afară", a spus Hagi.

Şeful Ligii, care a intrat în direct cu contestatarii săi, a mărturisit că "s-au făcut presiuni ca să nu vorbesc. Eram invitat la Televiziunea Română, unde intenţionam să-mi anunţ demisia din Comitetul Federal. Dar cînd am văzut ce se întîmplă, m-am răzgîndit. Se bagă bani grei ca să fiu înlăturat. Cei care vor să mă schimbe sînt marionete. Să vedem dacă mă dau afară trişorii şi aranjorii", a afirmat Dragomir, care a continuat atacul asupra lui Hagi. "Dumneata chiar te crezi rege. Ai luat 160.000 de dolari pentru 19 zile la «naţională». Ne-ai dus în nenorocire. Du-te şi învaţă meserie".

Fostul selecţioner i-a replicat imediat: "Rege nu m-am făcut eu, lumea m-a făcut. Vreau să primesc sfaturi de la un om de valoare, nu de la un preşedinte de pluton".

Contre puternice. Hagi a părăsit studioul în timpul emisiunii după ce Dragomir a spus că "sînteţi marionetele altora, sînteţi nişte oameni mici, nişte profitori". Şeful Ligii a cerut nominalizarea blaturilor din campionat. "Sînteţi un tip inteligent, uneori cu momente de sclipire. Spuneţi-ne de meciurile Victoriei cu Flacăra Moreni", a intervenit Ilie Dumitrescu. "Eram militar. Dar tu, Ilie, cînd jucai la Scorniceşti, ai participat la blaturi? Eu am fost primul din fotbal care am luat atitudine împotriva blaturilor. Cine e vinovat să se ducă la puşcărie". Antrenorul Bacăului a punctat în continuare. "Aveţi talentul de a jigni. N-aveţi bun-simţ. Nu mai pozaţi într-un preot. Cred că sînteţi obsedat de puşcărie. Trebuie să plecaţi. Spuneţi-ne de blaturile care se făceau la Maxim, restaurantul dumneavoastră. Dacă Ştefan ar avea puţină conştiinţă, ar putea confirma".

Preşedintele Ceahlăului, care pînă atunci a fost reţinut, a răspuns sarcastic. "Este dureros ce se întîmplă. Toţi am făcut greşeli. Nu vreau să-l lovesc pe Dragomir. Nu-mi place cînd văd un om căzut să-i mai dau şi eu una".

CULISE

E susţinut politic de PSD. Pînă cînd?

Decebal Rădulescu

Dumitru Dragomir se află în fruntea Ligii Profesioniste din 1996. Au trecut de atunci şapte ani şi preşedintelui LPF i-a fost clătinat serios scaunul în trei rînduri. Fiecare tentativă a fost sortită eşecului, iar ultimele două au demonstrat că a primit un sprijin politic substanţial din partea PSD.

În urmă cu două luni, mai mulţi preşedinţi de club, în frunte cu George Copos, au încercat să-l dea jos. Mitică a căzut din nou în picioare. A fost ajutat de Viorel Hrebenciuc, unul dintre vicepreşedinţii PSD şi membru în Consiliul de Administraţie al clubului Steaua. A fost de ajuns ca omul politic să intervină pentru ca mai mulţi preşedinţi din Divizia A să renunţe la puciul împotriva şefului. Dragomir a rămas din nou în picioare.

Lucrurile s-au complicat acum. "E cancerul fotbalului românesc", a spus Gheorghe Hagi în urmă cu cîteva zile. "Dragomir trebuie să plece!", şi-a explicat Gică ieşirea. O voce din PSD i-a venit Regelui în ajutor. Secretarul general al PSD, Cozmin Guşă, a cerut şi el ca Dragomir să fie schimbat.

Surse din interiorul partidului de guvernămînt au explicat pentru ProSport că Dragomir a reuşit să împartă în două gruparea care conduce România. Aripa tînără, dirijată din umbră de Cozmin Guşă, doreşte schimbări la vîrf în fotbalul românesc, în timp ce oamenii lui Viorel Hrebenciuc se chinuie să-i păstreze poziţia lui Dragomir. Pînă la urmă totul se va decide politic, dar rămîne de văzut care dintre cele două tabere din PSD va avea ultimul cuvînt.

"Cel mai îmbîcsit personaj"

Senatorul Simona Marinescu (foto) l-a numit pe şeful ligii "cel mai mare farseur din lumea fotbalului" după atacurile repetate la adresa lui Gheorghe Hagi. "Mizeria glojdită pe la colţurile întunecoase a ieşit la iveală sub chipul celui mai îmbîcsit personaj postdecembrist. Jegoşenia din fotbalul românesc s-a revărsat peste pahar. O paiaţă cu aere de vedetă, rînjind tîmp în faţa românilor, a scăpat printre dinţi o ofensă abjectă la adresa celui mai mare fotbalist pe care l-am avut. Gică Hagi a marcat şi succesele de politică externă ale ultimului an, deschizînd ceremonia primirii preşedintelui american la Bucureşti, fiind însă lovit sub privirile noastre de un personaj cu care n-am putea ieşi în lume fără să ne facem de rîs definitiv", a punctat Simona Marinescu. *(Justin Gafiuc)*

Foto: GABRIELA ARSENIE

Mesajul lui Hagi

Gheorghe Hagi (foto) a trimis ieri un fax prin care şi-a exprimat dezamăgirea faţă de felul în care intenţia lui şi a colegilor lui de a se implica în rezolvarea problemelor fotbalului românesc a fost înţeleasă. "Intenţia noastră a fost în permanenţă blocată de iniţiative obscure ale unor persoane cu funcţii de conducere în fotbalul românesc". În finalul mesajului intitulat "Un punct de vedere definitiv", Hagi scrie: "Am avut curajul de a prezenta un punct de vedere personal cu privire la situaţia dezastruoasă actuală din fotbalul nostru. Acţiunea nedreaptă declanşată împotriva mea şi a celorlalţi colegi a fost «cîştigată» de cei interesaţi de înlăturarea noastră şi de păstrarea funcţiilor «călduţe» pe care le ocupă".

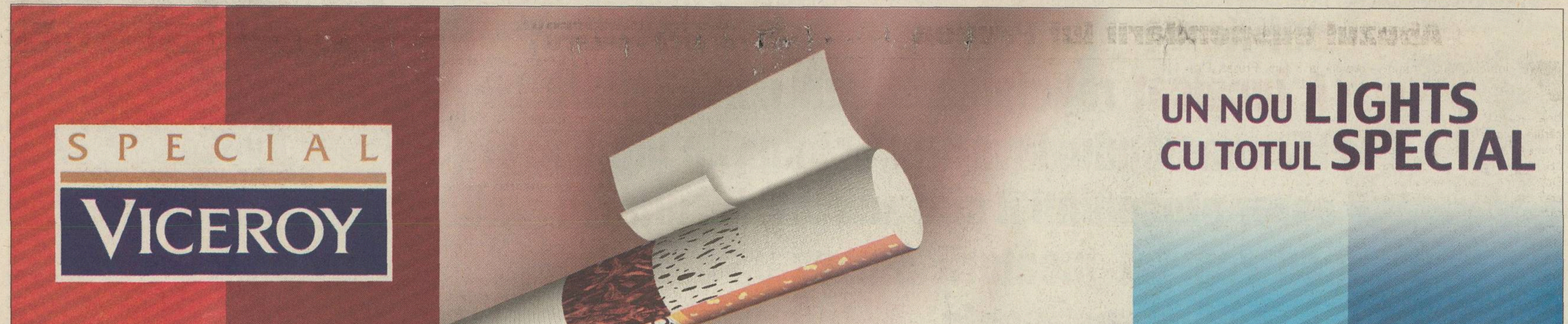

SPECIAL
VICEROY
UN NOU LIGHTS CU TOTUL SPECIAL
DUAL FILTER
UN NOU GUST CU TOTUL SPECIAL
Directiva Consiliului CE 89/622/CEE: Tutunul dăunează grav sănătăţii.

Ce este atât de special la Viceroy Special cu Dual Filter?
În primul rând, reţeta unică după care este pregătit amestecul de tutun cu aromă şi savoare distincte. În al doilea rând, filtrul special Dual Filter care este format din două părţi - filtrul din acetat de celuloză şi filtrul cu particule de carbon activ. Carbonul activ îmbunătăţeşte considerabil filtrarea şi diminuează semnificativ efectul iritaţiei. Acest sistem păstrează toate caracteristicile unui gust desăvârşit. Viceroy Special oferă, aşadar,
o plăcere unică şi o senzaţie cu totul specială.

Directiva Consiliului CE/89/622/CEE: Tutunul dăunează grav sănătăţii

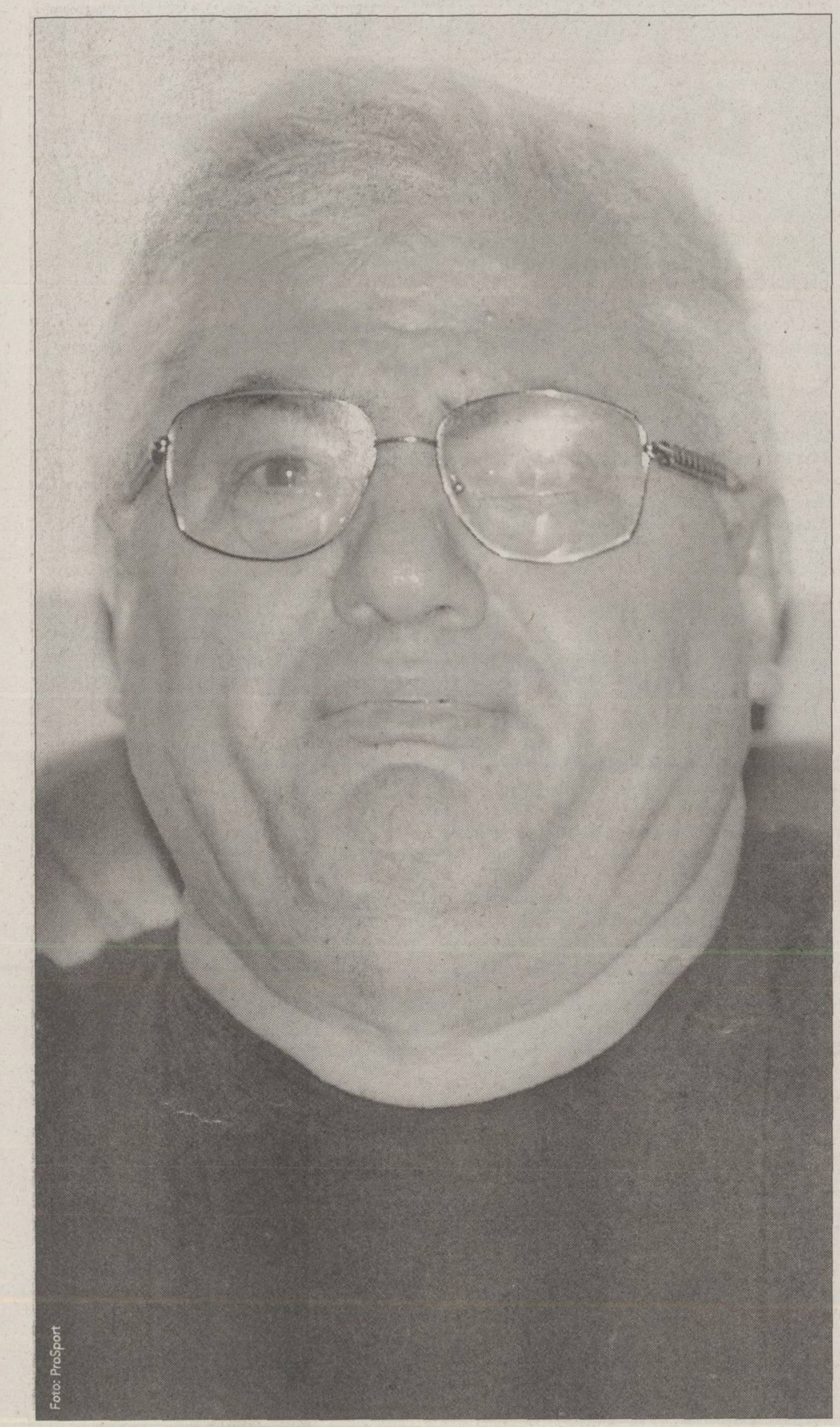
Foto: ProSport

Cartea neagră a guvernării Dragomir

"Spuneţi un singur blat pe care l-am făcut", a cerut întruna Dragomir ca o condiţie a demisiei sale. ProSport îi oferă un pomelnic de aranjamente, jocuri de interese, influenţări de comisii, judecăţi după prietenii realizate în prea lunga sa domnie la LPF. A venit timpul ca el şi echipa sa compromisă să plece

CAZUL NEAGA

Muşamalizarea unui dopaj dovedit

Foto: ProSport

Pe 9 iunie, spre finalul sezonului 2000-2001, după meciul FC Argeş-Rapid (0-2), doi dintre jucătorii piteşteni, Adrian Neaga **(foto)** şi portarul de rezervă Cristian Buturugă, au fost depistaţi pozitiv la controlul doping. Contraexpertiza a avut acelaşi rezultat: pozitiv. Conform regulamentelor, cei doi jucători trebuiau amendaţi cu cîte 10 milioane de lei şi suspendaţi cel puţin 6 luni. Dragomir s-a prevalat *de o chichiţă a regulamentului* intern, care prevedea că "vor fi suspendaţi numai fotbaliştii care s-au dopat conştient". "Jucătorii n-au ştiut ce au luat. Ei au fost victime", a clamat în repetate rînduri Dragomir. S-au făcut presiuni din partea FRF, a MTS şi a Laboratorului de control doping, dar cazul celor doi fotbalişti a fost totuşi muşamalizat. Deşi s-a demonstrat că trei dintre *medicamentele folosite de doc*torii de la FC Argeş conţineau substanţe dopante, Dragomir a iniţiat teoria medicamentelor contaminate. Astfel, cu o zi înainte ca Neaga să debuteze oficial pentru Steaua, în meciul cu Sloga Jugomagnat din pre*liminariile Ligii Campionilor*, LPF îi scotea nevinovaţi pe cei doi fotbalişti, ignorînd regulamentele FIFA şi UEFA, pe care conducerea fotbalului românesc se angajase să le respecte.

BLATURI

Crăciunescu a scris, Corleone a îngropat

Etapa a 7-a, sezonul 1999-2000. Rocarul a învins Petrolul la Bucureşti cu 2-1. În minutul 85, Nicolae Constantin a egalat pentru găzari. Apoi oaspeţii s-au dat la o parte şi Rocar a cîştigat. "Ce probe, s-a văzut cu ochiul liber că a fost un meci fals!", a afirmat după joc Mircea Sandu. Observatorul *Ion Crăciunescu a scris în ra*port că "am sesizat că apărătorii Petrolului nu au mai reacţionat corespunzător în ultimele minute". Dragomir nu a luat în considerare nici părerea Naşului, nici raportul lui Ion Crăciunescu. Cazul a fost discutat în Comitetul de Urgenţă al LPF, *format din trei membri*: Dragomir, Vali Alexandru şi juristul Ion Stan. Alexandru era implicat cel puţin afectiv, fiul său, Eduard, fiind director sportiv la Petrolul. Mircea Sandu ameninţase că va redes*chide cazul în Comitetul Exe*cutiv al FRF, "dar nu-mi fac iluzii, pentru că şi acolo vor vota preşedinţii". Într-adevăr, caz îngropat.

Foto: ProSport

***A STRICAT REGIA.** În celebrul "blat" Rocar - Petrolul (2-1), ploieşteanul Nicolae Constantin (foto, în centru) şi-a lăsat coechipierii şi antrenorii mască atunci cînd a înscris pentru 1-1, însă pînă la urmă colegii săi din apărare "au rezolvat" gafa*

Abuzul suspendării lui Prunea

Imediat după mitingul organizat de AFAN pe 20 decembrie *anul trecut, în timpul* căruia vicepreşedintele Florin Prunea l-a catalogat drept "barbugiu" şi "hoţ", Dumitru Dragomir n-a făcut nici un secret din faptul că vrea să se răzbune. A declarat-o şi a pus *ameninţarea în practică*. Comisia de Disciplină a LPF a dictat o suspendare de 9 luni şi o amendă de 16 milioane de lei împotriva portarului lui FCM Bacău. În urma reacţiilor vehemente ale "tricolorilor", dar şi a *influenţelor politice*, la apel suspendarea lui Prunea a fost redusă la 3 luni. Presat, Dragomir a dat înapoi şi a prezentat un scenariu incredibil. Într-o ieşire televizată excepţională, preşedintele Ligii a declarat că "suspendarea lui Prunea a fost de fapt pusă la cale împreună cu Mircea Sandu şi cu Dumitru Sechelariu, ca să-l potolim. Eu trebuia să-l suspend drastic, Comitetul Executiv al FRF îi ridica suspendarea, astfel că Mircea Sandu era Scufiţa Roşie, iar eu lupul cel rău". În cele din urmă, "lupul" Dragomir a cedat definitiv, iar Consiliul Ligii i-a *anulat suspendarea lui Prunea* sub presiunea opiniei publice.

Foto: ProSport

FALS ÎN TRANSFERUL LUI GICĂ POPESCU

Dumitru Dragomir a recunoscut la Procesul Etapei că s-a folosit de funcţia pe care o are şi l-a ajutat pe Gică Popescu să se transfere la Hanovra. Pentru a putea evolua în Bundesliga, Baciul avea nevoie de o hîrtie de la Liga Profesionistă din România care să arate că jucătorul se despărţise de Dinamo în urma unui litigiu financiar, deşi Popescu declarase că "a fost o despărţire în condiţii amiabile". Dragomir *a eliberat însă un act fals în care se* menţiona că fostul căpitan al echipei naţionale a avut probleme de ordin financiar cu clubul la care evoluase timp de şase luni.

PROPRIETAR DE JUCĂTORI

Dragomir a fost şi proprietar de jucători, Bogdan Nicolae, Dunăreanu, Fulga fiind numele cele mai reprezentative ale "*impresarului*" Mitică. *Toţi trei au fost plasaţi la Astra Ploieşti*, pe baza prieteniei existente la vremea respectivă între şeful Ligii şi Ioan Niculae. Drept recompensă, Astra a beneficiat de protecţie în toate cazurile care ajungeau la Ligă. Între timp, prietenia lui Dragomir cu Niculae s-a diluat, după ce boss-ul LPF l-a luat pe Bogdan şi l-a transferat la Steaua - actuala sa febleţe - peste capul conducătorului ploieştean.

Dovezi cu Andraşi şi "Burebista"

Spre finalul sezonului 2000-2001, situaţia Bacăului era disperată. În etapa a 24-a, echipa lui Sechelariu a jucat la Braşov. Spectatorii şi-au dat seama de blat şi, pe garduri, au ameninţat că vor invada terenul. Spre final, a fost introdus însă în teren la braşoveni Alexandru Andraşi, care a înscris de două ori pentru "stegari". "Eu am intrat în teren să joc, nu să mă dau la o parte. Nu mă interesează blaturile lor", a spus jucătorul. Nici asta nu a fost o dovadă pentru Dragomir: "Ce blat, dom'le, cînd Braşovul a bătut cu 2-0?". În etapa următoare, FCM Bacău a învins liniştit, acasă, pe Gloria Bistriţa. La primul gol, înscris de Trofin din lovitură liberă, portarul oaspeţilor, Costel Cîmpeanu "Burebista", s-a plasat în afara cadrului porţii. Imaginile vorbeau de la sine. Nu însă şi pentru şeful LPF, Dumitru Dragomir. Bacăul a retrogradat, dar cu bani şi-a cumpărat fără probleme revenirea în Divizia A.

Afacerile cu preşedinţii de cluburi

De cînd se află în fruntea Ligii, Dumitru Dragomir s-a folosit de poziţia lui pentru a trage foloase materiale. Spre *exemplu*, pentru ridicarea hotelului său din cartierul Aviaţiei, "Crystal Palace", Dragomir a apelat la serviciile preşedinţilor de cluburi Ioan Neculaie (FC Braşov), Gigi Becali (Steaua) şi Gheorghe Ştefan (*Ceahlăul*). *Primul* i-a livrat cu camioanele firmei sale, Prescon **(foto)**, piatră de pavaj, al doilea i-a pus la dispoziţie lucrătorii, iar nemţeanul, înainte să se certe cu preşedintele Ligii, i-a trimis mai *multe TIR-uri încărcate* cu parchet şi alte accesorii din lemn. Bineînţeles, dacă va fi întrebat, Dragomir va răspunde că toate aceste servicii au fost contracost. Însă, toate aceste "relaţii de afaceri" creează *suspiciuni* în privinţa imparţialităţii lui Dragomir faţă de cluburile din Divizia A.

Foto: ProSport

65.000 de dolari amendă

Daniel Iftodi s-a trezit penalizat cu 65.000 de dolari, hotărîrea clubului băcăuan fiind acceptată fără rezerve de comisia Ligii condusă de Corleone. Lumea a văzut hotărîrea ca pe un serviciu întors de Dragomir moldovenilor după ce Dumitru Sechelariu întîi a cerut demiterea preşedintelui Ligii, după care a revenit şi i-a trădat pe cei cărora le spusese că este alături de ei în lupta contra lui Mitică.

MEREU PRO-STEAUA

Atitudinea prostelistă a conducerii LPF este de notorietate, Dumitru Dragomir şi Valentin Alexandru fiind prieteni la cataramă cu Viorel Păunescu, Victor Piţurcă şi Gigi Becali. Răducanu a primit două etape suspendare, după ce a înjurat un asistent la finalul jocului Steaua-Rapid (2-1), iar la Apel a rămas cu o singură etapă, pentru a putea juca în Cupă, *împotriva Petrolului. Rădoi a lovit cu pumnul un adversar*, fără minge, în meciul Sportul-Steaua (1-2) din tur, dar a fost suspendat tot o singură rundă.

A ACOPERIT OBSERVATORII

Dumitru Dragomir este cel care controlează delegările observatorilor de arbitri la meciurile din primul eşalon. De fiecare dată cînd a avut interes n-a luat nici o măsură *împotriva supervizorilor care au acoperit erorile arbitrilor*. După jaful de la Astra - Naţional "Costică Vîlcea" a observat în următoarele 6 runde la 3 partide. George Ionescu, care i-a scăpat pe Biro şi Burloiu, ambii avantajînd Dinamo, a primit delegare etapa trecută la FC Argeş - Dinamo.

A ÎNGHEŢAT REGULAMENTUL

Pe 2 decembrie 2002 s-a desfăşurat Adunarea Generală a LPF, în care s-a decis amînarea plăţii către jucători a *datoriilor pe care unele cluburi le aveau* şi ale căror litigii se aflau pe masa comisiilor. Atunci, Dragomir a permis, sub pretextul că "dacă preşedinţii votează în Adunarea Generală, eu n-am ce să fac", ca statutul Ligii să fie încălcat, amînînd plata datoriilor către fotbalişti.

AU PRIMAT INTERESELE

Bolohan a luat cartonaşul roşu în meciul U Craiova - FCM Bacău, *cînd doar norocul* a făcut ca victima atacului său extrem de dur, Romulus Miclea, să nu sufere o fractură. La judecată n-a contat raportul arbitrului şi imaginile video, ci faptul că nu trecuseră decît două săptămîni de cînd şefii Bacăului semnaseră pentru revocarea Adunării Generale şi astfel îl salvaseră pe Dragomir. Bolohan n-a primit decît o etapă.

Moartea lui Vrăbioru

În august 1999, după ce fotbalistul Astrei, Ştefan Vrăbioru, a decedat pe gazon în timpul partidei cu Rapid din Giuleşti, a fost descoperită o gaură în procedurile medicale căreia LPF nu i-a acordat prea mare atenţie. Fotbaliştii de la echipele din Divizia A din provincie efectuau vizitele medicale pe plan local, deşi cel mai performant loc din ţară este Institutul Naţional de Medicină Sportivă din Bucureşti. Anumite afecţiuni nu erau depistate în provincie, însă Liga nu s-a preocupat de acest aspect, dovadă că la aproape 4 ani de la moartea lui Vrăbioru, Lucian Sînmărtean a fost descoperit ca fiind purtător de virus hepatitic. Abia după decesul ploieşteanului, LPF a achiziţionat 18 ambulanţe dotate cu aparatură modernă, care au fost distribuite cluburilor din Divizia A.

A inventat o sancţiune

Foto: ProSport

***AU FĂCUT FIGURAŢIE.** Jucătorii Rocarului au făcut figuraţie pe teren, dînd astfel posibilitatea Argeşului să cîştige 3 puncte fără să se întrebuinţeze*

În luna august a anului 1999, formaţia Rocar a găsit o modalitate mai puţin obişnuită prin care să cedeze meciul celor de la FC Argeş. Chipurile, în semn de protest pentru arbitrajul din etapa precedentă, cu Steaua, cei de la Rocar s-au prezentat cu echipa de tineret, desconsiderînd competiţia. În afara deciziei stabilirii scorului de 0-3 la masa verde, Comisia de Disciplină nu a acordat decît un avertisment bucureştenilor, în ciuda faptului că respectiva penalitate nu exista în regulament. "Chiar dacă avertismentul nu e prevăzut în această situaţie, comisia era îndreptăţită să ia această măsură", declara atunci Vali Alexandru. *Normal, Rocar nu a făcut un* recurs!

DEPUNCTARE MAI MICĂ PENTRU RAPID

După ce a părăsit terenul de joc la Braşov, pe 18 noiembrie 2001, înainte de fluierul final al lui Corpodean, Rapid a primit o penalizare mai mare decît minimum prevăzut. *Comisia prezidată de* Alexandru Boc a luat Rapidului cinci puncte dintr-un foc, pentru ca ulterior Comisia de Apel să reducă sancţiunea la un singur punct. În regulament scrie că pedeapsa e de cel puţin două puncte. Dragomir a recunoscut duminică la Procesul Etapei că a greşit.

Aceleaşi jigniri, pedepse diferite

Exces de zel. În toamna lui 2001, Mihai Stoica a fost suspendat pentru 8 luni, *după ce a spus că "în fotbalul româ*nesc e multă mizerie". În acelaşi an, Viorel Hizo a primit o etapă de suspendare şi 50 de milioane amendă pentru afirmaţia: "Sînt de acord cu Gică Popescu, care a spus că Ştefan a venit ca un nimeni în fotbal şi tot aşa va pleca". În schimb, preşedintele nemţean a scăpat nepedepsit *după ce a declarat că "Hizo e un neam* prost".

Iertare. Cornel Dinu a primit o etapă de suspendare pentru declaraţia: "În Kosovo au tras toţi, *dar la Piatra Neamţ a tras numai Frăţilă*", în rest tehnicianul fiind iertat de LPF, deşi a spus că "Nicolae Grigorescu e cooperant şi cooperatist" şi "un campionat nu se cîştigă, ci se cumpără". George Copos n-a fost suspendat de Ligă după ce a spus că "Dinu e un demagog". Gigi Becali n-a primit nici o pedeapsă, deşi i-a ameninţat pe Cornel Dinu şi pe Vasile Şiman, iar despre Bölöni a afirmat că "e un vagabond".

"Mitică e ca Saddam: e încercuit, dar spune peste tot că el a cîştigat"

Şeful Corpului de Control al primului ministru, Victor Ponta, crede că "Mitică Dragomir seamănă izbitor de mult cu Saddam Hussein. Este încercuit din toate părţile, ştie că a pierdut războiul, dar spune peste tot că el a cîştigat. Sper totuşi că nu va apela la o bombă chimică. Faptul că încă mai este în funcţie se datorează celor două legi după care s-a călăuzit în conducerea ligii: cea a tăcerii şi a şantajului. Sînt convins că, în ceasul al 12-lea, se va rupe acest lanţ vicios".

Pagină realizată de Marius Geantă, Marius Mărgărit, Decebal Rădulescu, Costin Ştucan, Emanuel Terzian, Dan Udrea, Ioan Viorel şi Cristi Zagaradniuc

IMAGINEA ZILEI

Şi ce dacă?

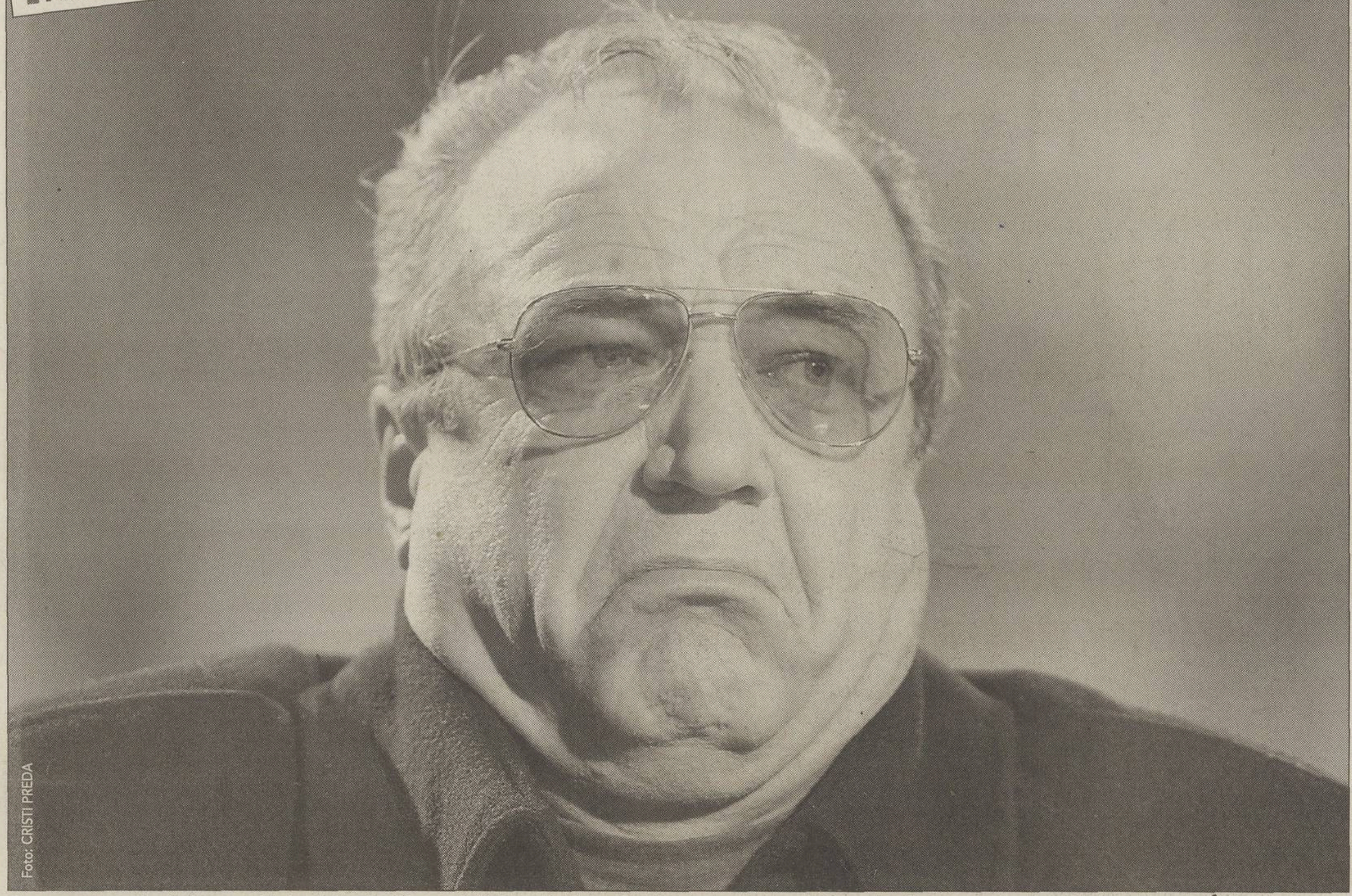

Foto: CRISTI PREDA

Acum patru ani, cînd era aghiotantul selecţionerului Piţurcă, Valentin Alexandru i-a numit "aurolaci" pe suporterii echipei naţionale. Între timp oficialul a devenit subalternul lui Dumitru Dragomir şi, intrînd în dialog cu spectatorii giuleşteni, şi-a apărat cu ardoare şeful. Întrebat ce se va întîmpla dacă "stranierii' nu vor veni la lot dacă Dragomir nu-şi dă demisia, oficialul a plasat un plin de bun-simţ "Şi ce dacă?"

Dacă e marţi, e Ion Cupen

După dezastru

După dezastrul cu Danemarca, buboiul s-a spart. Necurăţindu-se locul, puroiul se încheagă iarăşi peste spărtură. Totul nu-i decît un aţîţător spectacol mediatic în care partenerii de ieri se bălăcăresc fără menajamente. Un tărăboi cu iz de ţigănie, ca să-l cităm pe Mircea Sandu, unul dintre protagoniştii prinşi în horă. Privită din afară vînzoleala seamănă cu paint-ball-ul, jocul acela în care mimîndu-se războiul, se trage vîrtos din puşcoace cu bile fără ca nimeni să sufere, căci în loc de sînge curge vopsea roşie. Cel mai trist este că toţi beligeranţii au dreptate. Că Mitică este un conducător fudul călit la şcoala abuzului şi a blatului. Că Sandu e duplicitar. Că Hagi, al cărui talent unic a însemnat un lujer de crin izvorît din nămol pentru a lumina o generaţie irepetabilă, s-a uscat şi el luînd forma unui antrenor gălăgios şi insolvabil. Că Iordănescu a făcut erori în alcătuirea echipei naţionale. Că presiunea impresarilor a devenit nefastă. Că principiile sînt gîtuite de interese.

Fotbalul nostru chelbos arată şi mai jalnic acum cînd şi-a pierdut tichia de mărgăritar. Ea era confecţionată din petice de tricouri tricolore şi din boabe de sudoare ale purtătorilor lor. Dar echipa naţională, în picaj vizibil, nu mai poate cauţiona un campionat viciat şi sec. Uitaţi-vă doar la fruntaşele întrecerii, la halul în care au jucat ele în ultima etapă. Campioana a ajuns o victimă profesionistă, pe spinarea căreia oricine îşi gospodăreşte punctele şi îşi ajustează golaverajul. Posesia mingii o sperie, pierderea ei o panichează. Un tinerel plin de har ca piteşteanul Iordache, o medie fericită între Mutu şi Neaga la debut, împrumutînd de la primul tehnica şi de la celălalt nonşalanţa, a răsucit cum a vrut careul dinamovist. În Ştefan cel Mare nu s-a schimbat nimic în afara atmosferei de pe banca tehnică. Acolo unde Mister pufăia ieri superior din trabuc cu aerul tulbure al unui intelectual obligat să suie în şaua unui tractor, se agită astăzi Andone, invocînd, împroşcînd, explodînd ca orice antrenor strivit de un fotbal căruia nu-i găseşte formula de creştere. Steaua a declanşat cursa de urmărire a liderului. Toată lumea a jucat pentru ea. Şi Astra, resemnată în ciuda unor rezerve certe. Şi Biro, care nu şi-a dezminţit renumele de arbitru de casă. Şi Craiova, care s-a întrecut pe sine înfrînînd Rapidul. Şi Giuleştiul, monoton şi descleiat. Şi Naţionalul, pierzîndu-şi cadenţa şi locul din clasament. Mai puţin ea însăşi, bramburită, crispată, iluzionîndu-se că este o echipă de toată isprava, gata să reînnoade tradiţia glorioaselor marşuri europene. N-ar fi exclus ca, profitînd de slăbiciunea generală, Ghencea să-şi mîne pretenţiile la deal cu fluierul unor arbitri înţelegători. Din păcate, echipa n-are încă forţă, neconvertindu-şi zbuciumul din teren în productivitatea aşteptată. Deocamdată, marşul Stelei este amuzant ca al unui recrut care, găsind în pod coiful lui Ienei, scutul lui Duckadam, sabia lui Bölöni şi pintenii lui Lăcătuş, defilează cu ele cocoşat de atîta istorie.

Dar iată că Bănia sparge banalitatea campionatului. Craiova dă semne că s-a trezit, rupîndu-şi lanţurile. Trădată într-un fel sau altul de oamenii de bază, Luţu, Sava, Vlădoiu, Stîngă, cei ce-i sădiseră la start speranţa unui traseu fulminant, ea s-a prăbuşit ca o piramidă de circ din care se sustrag acrobaţii. Iată însă că pe umerii lui Papură şi Badea, Cîrţu a recompus din mers un alt ansamblu, cu piese necunoscute. Ce spumă de talente! Guso, Daouda, Stancu, Miclea, Mirea, Pleşan, Stoianof, McBreen. Ei au ieşit ca nişte furnici de aur de sub o lespede cenuşie, pentru a măcina trupul Giuleştiului. Cînd Craiova joacă bine, campionatul lăcrimează amintindu-şi înfiorat povestea unei mari iubiri.

ion.cupen@prosport.ro

ŞOAPTELE SPORTULUI

PANĂ DE MEMORIE

Neprecupeţind nici un efort pentru a-l linguşi pe Dragomir, aşa, ca să nu mai fie nici un dubiu că e o simpatie superbă între şeful LPF şi Steaua, Meme Stoica a dovedit la Procesul Etapei că memoria îi joacă din cînd în cînd feste ori îi furnizează informaţii selectiv. "La un moment dat nu m-am sfiit, din postura de conducător al Oţelului, să-l contrez pe Dragomir şi să declar că îl susţin pe opozantul său, Gino Iorgulescu", a glăsuit stelistul. Da, e adevărat, numai că, pe vremea aceea, simpaticul Meme activa în ograda lui Giovanni, iar între timp a sărit gardul, intrînd în slujba lui Gigi.

12 ANI MINUS 12 ETAPE

Unul dintre cei mai liniştiţi participanţi la Procesul Etapei de duminică seara a fost Ilie Balaci. Rugat să se pronunţe pe tema scandalului dintre Dumitru Dragomir şi "generaţia de aur", fostul internaţional a adoptat o poziţie neutră, spunînd că nu e în temă fiindcă a fost plecat timp de 12 ani din ţară. Adevărul e că Balaci a lipsit într-adevăr, dar 12 ani fără 12 etape, cît au însumat cele două mandate ale sale de antrenor al Craiovei. A doua oară acuzînd chiar un blat, de care în timpul emisiunii n-a vrut să-şi amintească.

EMOŢII

Liga Profesionistă de Insulte

Din cauza stilului insinuant-abject, Dumitru Dragomir pare că nu are dreptate inclusiv atunci cînd are. Cu fiecare apariţie publică, în care umple ecranul de zoaie, oamenii au şi mai puţină disponibilitate să-l asculte. Chiar şi lucrurile bune pe care le-a făcut sînt luate de valul propriilor defăimări. Cînd amesteci o observaţie de bun-simţ cu alte zece pline de grobianism şi minciuni, nu mai ai nici o credibilitate.

Rezultatul? Românii s-au săturat de el!

"V-am făcut superaudienţă, mă", le-a spus el celor din regia ProTV, atunci cînd a părăsit studioul Procesului Etapei. Adevărat, în momentele de vîrf ale emisiunii în faţa televizoarelor s-a aflat dublul publicului obişnuit. Numai că şeful Ligii n-a obţinut decît creşterea spectaculoasă a numărului celor care s-au lămurit că "dacă el rămîne, atunci nu mai avem nici o speranţă" - Dan Petrescu.

Ahtiat după promovarea propriei persoane, Dragomir a obţinut antireclamă. El a adunat notorietate, nicidecum popularitate! Maestru al grosolăniilor combinate ghiduş cu şantajul, preşedintele Ligii Profesioniste de Insulte a ajuns să nu mai reprezinte aproape pe nimeni. El se sprijină pe 10 voturi de şefi de club şi pe cîţiva amici politici, dar are împotriva sa pe ceilalţi preşedinţi, o opinie publică oripilată, numeroşi politicieni şi marea masă a jucătorilor în activitate sau retraşi. La ce se aşteaptă? "Să mor ca un erou", spune el. Asta mai lipseşte fotbalului românesc! Un martiriu cu lăutari, la restaurantul "Maxim", în care nea Mitică să fie crucificat pe un butoi cu vin de Lechinţa şi să i se bată în podul palmelor doi cîrnăciori olteneşti bine făcuţi.

Cătălin Tolontan

catalin.tolontan@prosport.ro

SENSURI

DE
CRISTIAN
GEAMBAŞU

Ne luptăm pentru jucării

Se întîmplă un fenomen anticipat. O serie de foşti mari fotbalişti încearcă să-l determine să plece pe preşedintele Ligii, iar acesta ţine cu dinţii de scaun. În praful stîrnit de galopul împotriva lui Dragomir s-a pierdut însă celălalt personaj-cheie al fotbalului nostru, Mircea Sandu

Au trecut 20 de zile din războiul aliaţilor contra lui Saddam şi 10 de la al nostru împotriva Danemarcei. În primul, cel cu victime adevărate şi sînge, lucrurile curg către deznodămîntul firesc. Mingea este rotundă şi racheta Tomahawk deşteaptă, deci una-i relativul fotbalului şi altceva inteligenţa care nu se împiedică de patriotismul discutabil al unor cetăţeni prostiţi de propagandă.

Războiul nostru cu danezii s-a sfîrşit în aceeaşi zi în care a început, doar că efectele sale tind să se prelungească mai mult decît conflagraţia din Golf. Luptăm aproximativ, ştim însă a dezbate. Avem generali peste tot, care la "naţională", care la prefectura Capitalei, care la pensie. Generali-analişti, pricepuţi şi la tactică militară, şi la aşezarea în teren. Avem victimele noastre colaterale, căci de pierderi în adevăratul sens al cuvîntului nu se poate vorbi. Comandanţii noştri se regenerează după cîteva zile de introspecţie, anunţînd că renunţă la demisie, fiindcă cine ştie mai bine să gestioneze criza decît ei, care ne-au băgat în vîltoarea ei? Pricepeţi, aşadar, absurdul îndepărtării lui Van Gaal de la Barcelona sau Toppmöller de la Leverkusen.

Printr-un subtil joc al evenimentelor, Mircea Sandu a reuşit să se strecoare în spatele cortinei. Departe de lupta dintre opoziţia coagulată în jurul lui Hagi şi forţele reacţionare întruchipate de Dragomir. Cu cît cantitatea de dejecţii furnizată de preşedintele Ligii în contrapartidă la acuzaţiile foştilor mari jucători creşte peste limita vasului de expansiune numit decenţă, cu atît poziţia lui Mircea Sandu devine mai stabilă. Vă minunaţi de capacitatea de supravieţuire a lui Dragomir, dar nu ziceţi nimic de marele dribling reuşit de Sandu după meciul cu danezii. Nu înţelegeţi că o Ligă compromisă nu poate funcţiona fără o federaţie complice, fără un preşedinte părtaş la abuzuri devenite fapte cotidiene?

Este emoţionantă determinarea lui Hagi, surprinde plăcut solidaritatea colegilor săi de generaţie. Impresionează neplăcut cecul în alb oferit Naşului, indulgenţa prin omisiune din toate discursurile virulente rostite de opozanţi. Refuzăm să credem că preţul înlăturării lui Dragomir ar fi supravieţuirea în funcţie a lui Sandu. Ne place să vedem o revoluţie în această mişcare, nu o monstruoasă coaliţie cu paravan de imagine. Saddam va cădea o dată cu fiul său Udai, Ceauşescu nu a fost înlăturat de eşalonul doi al PCR pentru ca soţia sa să preia puterea. Dacă Mitică va cădea, iar Mircea Sandu va rămîne să pregătească meciurile cu Norvegia şi Danemarca, înseamnă că ne-am luptat încă o dată pentru jucării. Scumpe, dar jucării.

cristian.geambasu@prosport.ro

CIRIPITURI

Monumentul eroului arhicunoscut

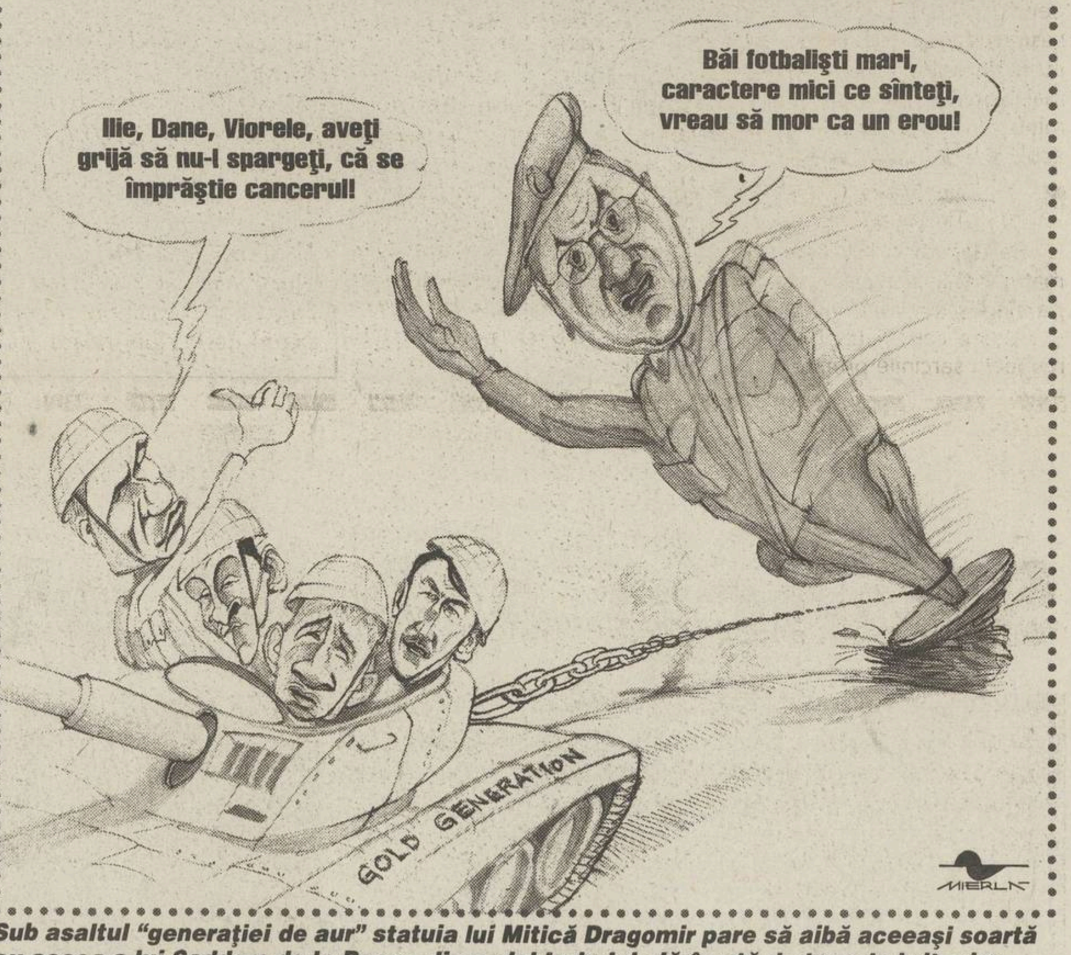
Băi fotbalişti mari, caractere mici ce sînteţi, vreau să mor ca un erou!
Ilie, Dane, Viorele, aveţi grijă să nu-l spargeţi, că se împrăştie cancerul!
GOLD GENERATION
MIERLĂ

Sub asaltul "generaţiei de aur" statuia lui Mitică Dragomir pare să aibă aceeaşi soartă cu aceea a lui Saddam de la Basra, din sudul Irakului, dărîmată de trupele britanice. Într-o apariţie zgomotoasă la Procesul Etapei, şeful Ligii a spus că ştie că o să piardă lupta, dar că vrea să moară ca un erou

---

COMENTARIU

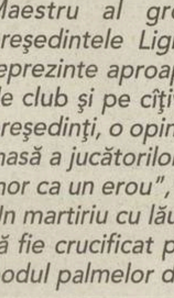

DE
TUDOR
OCTAVIAN

Fotbalişti de o singură fază

Echipelor româneşti din prima divizie le lipsesc acei jucători care să le definească stilul pe perioade de timp mai lungi

Cînd lipseşte din teren Sabău, Rapidul nu joacă nimic. Sau pare să joace ceva cît timp nu primeşte gol. Rednic consideră că în prima repriză cu Craiova echipa sa a evoluat bine. De fapt, n-a mers bine, ci avîntat. Agitaţia seamănă adesea atît de convingător cu vitalitatea, încît pînă şi un antrenor cumpănit în aprecieri, precum Rednic, dribleazâ adevărul, convins că trage la poartă.

Nici Steaua n-are un om cu mare personalitate care să dea un înţeles vînzolelii încrîncenate din teren. La singurul meci în care plicticosul, dar vînosul Falemi a reuşit şi el o fază deşteaptă şi un gol frumos, momentul a făcut istorie. Doar imnuri de slavă nu i s-au închinat. Or, fotbaliştii cu personalitate reuşesc cîteva astfel de numere de partidă, nu unul în carieră.

Mai ţineţi minte faza aceea de la Bucureşti a lui Luţu de acum trei sau patru ani? Cum care fază, că doar n-a creat mai multe?!

La Rapid, Bratu a fost de vreo două ori "omul meciului", prin cîteva curse de antologie, după care a intrat în categoria celor de la care se aşteaptă mult şi dau puţin: Neaga, Opriţa, Niculae, Grigorie... Neaga n-a mai ridicat tribunele în picioare de la driblingul - ştiţi dumneavoastră care - de dinainte de transferul la Steaua, cînd el şi Mara se anunţau ca mari personalităţi ale provinciei.

Cazul lui Opriţa e şi mai interesant. A fost considerat de toată lumea ca un miracol de tehnică şi caracter, deşi n-are la activ nici măcar o singură fază de reper. Între atîţia înaintaşi scunzi şi pripiţi însă, care par să fi înghiţit jăratec numai cînd au în faţă nişte apărători care au mîncat cenuşă, Opriţa, fiindcă-i înalt şi legat, a fost licitat de Steaua şi Craiova ca omul providenţei. Nici măcar Recoba, care în meciul de duminică al lui Inter cu Roma a marcat tîrînd după el vreo cinci fundaşi, nu se bucură de atîtea elogii ca Opriţa cînd ajunge o dată în careul adversarului.

În Giuleşti, problema e că nici un rezultat nu poate fi anticipat, indiferent cu cine se întîlneşte Rapidul. Şi nu pentru că echipele slabe au devenit brusc imprevizibile, ci dintr-un motiv mult mai simplu: randamentul jucătorilor e nesigur. Cu Sabău treburile sînt clare: dacă e în teren, ai cel puţin un om de randament. Cu Neluţu în echipă, Rapidul are direcţie. Nimeni nu poate să povestească o fază făcută de Sabău, întrucît evoluţiile sale, egale într-un regim foarte performant, par un lucru normal. E firesc ca Sabău să paseze perfect şi nimeni să nu aplaude. Calitatea are şi un cusur: pare mai neinteresantă ca mediocritatea. Sabău dă opt pase la fix din zece, dar dacă Trică izbuteşte o deschidere de treizeci de metri se spune că "gata, a depăşit perioada nefastă". Cu jucători de o fază-spectacol într-un campionat, fotbalul nostru e o marfă la mîna a doua avînd reclama agresivă a produsului de lux.

tudor.octavian@prosport.ro

PROVERBE

"Eu reprezint oamenii cinstiţi şi corecţi din fotbal, care bagă bani"

Autocaracterizare a lui **Dumitru Dragomir** în timpul Procesului Etapei

"Voi, generaţia de aur, aţi făcut praf fotbalul românesc, l-aţi nenorocit"

Atac al aceluiaşi **Dragomir**, la Procesul Etapei, la adresa unor foşti fotbalişti care-l priveau consternaţi

"Eşti bolnav rău de tot, domnule Dragomir, te compătimesc!"

Reacţie telefonică a lui **Viorel Moldovan** la atacurile lui Dragomir

"Sînteţi obsedat cu puşcăria. Vă dezvinovăţiţi ca un preot care n-a fost la discotecă. În fond, blaturile se făceau la dumneavoastră la cîrciumă, la «Maxim»"

Ilie Dumitrescu în replică la faptul că Dragomir spusese că e gata să facă puşcărie dacă va fi dovedit părtaş la vreun blat

"E paranormal ce ni se întîmplă"

Simona Marinescu, membră în Consiliul de Administraţie al lui Dinamo, convinsă că şi senatorii pot găsi un refugiu în paranormal

"Sîntem negri de supărare! Am fost furaţi! Ce a lipsit? Un pic de precizie şi o pereche de ochelari asistentului"

Billy Costacurta, fundaşul lui Milan, după ce arbitrii au anulat un gol echipei sale în meciul pierdut la limită la Parma

PRO SPORT
FONDAT 1997
Redactor şef **CĂTĂLIN TOLONTAN** (tel. 205.22.97)
Redactor şef adjunct **ANDREI VOCHIN** (tel. 205.22.82)
Şef departament fotbal **BOGDAN STAMATOIU** (tel. 205.22.71)
Şef departament sporturi **LUMINIŢA PAUL** (tel. 205.22.79)
Şef departament fotbal internaţional **ANDREI NICULESCU** (tel. 205.22.83)
Şef departament reporteri speciali **EMANUEL TERZIAN** (tel. 205.22.76)
Editorialişti **ALIN BUZĂRIN, CRISTIAN GEAMBAŞU** (tel. 205.22.85)
Seniori editori **MIHAI CIUCĂ, ION CUPEN, TUDOR OCTAVIAN** (tel. 205.22.86)
Art director **MARIAN TOADER** (tel. 205.22.62)

• *Reporteri speciali* MARIUS GEANTĂ, DECEBAL RĂDULESCU, COSTIN ŞTUCAN, VIOREL TUDORACHE, IOAN VIOREL • *Fotbal* AUGUSTIN ROMAN (adjunct - tel. 205.22.71), CRISTIAN CREŢU (coordonare divizii inferioare - tel. 205.22.72), EDUARD APOSTOL, MIHAI BREZEANU, LIVIU CHIRIŢĂ, VALENTIN DAMIAN, ADRIAN FLOREA, JUSTIN GAFIUC, IONUŢ IORDACHE, MARIUS MĂRGĂRIT, RADU OPRIŞAN, MIHAI PAUL, HORAŢIU SIMA, CĂTĂLIN ŢEPELIN, DAN UDREA, CRISTI ZAGARADNIUC • *Fotbal internaţional* (tel. 205.22.75) AURELIAN BOTEZATU, THEO JUMĂTATE, BENIAMIN OSMAN, CONSTANTIN POPESCU, DANIEL SCORPIE • *Sporturi* ADRIAN GEORGESCU (şef secţie Auto), SORIN ARECCO (Auto), ROBERT BERZA, LUMINIŢA DICULESCU, OANA DUŞMĂNESCU, MIRELA NEAG, MARIAN URSESCU • *Mondene* FLORIANA IACOB • *Utile* MARIUS NĂESCU (şef secţie - tel. 205.22.95), CARMEN NĂESCU • *Corespondenţi zonali* CRISTIAN MARINESCU (Muntenia), CRISTI STĂNCESCU (Oltenia), OVIDIU GANCEA (Banat), OVIDIU MINEA (Moldova) • *Caricaturist* EMIL MIERLĂ • *Secretariat de redacţie* RĂZVAN MICLEA, CRISTIAN AGIU, MARIAN ANDREANA, ANGELA IANCU, EMIL MIHAIU • *Imagine* CRISTIAN PREDA (şef secţie), GABRIELA ARSENIE, CĂTĂLIN LUŢU • *Editor imagine* DAN BUCUR • *Desk* MARIAN BUSUIOC, CLAUDIA CĂLIN, ANA-MARIA GEORGESCU, MARIA LODROMAN • *IT* LIVIU MATACHE (şef secţie), VERONICA SÎRBU, MARIAN GHEORGHIESCU, IRINA VISARION • *Layout* BOGDAN LUBEN (şef secţie), LAURENŢIU APETRI, DIANA BACEA, CĂTĂLIN CONSTANTINESCU, ALEXANDRU MIELUŞ, LUMINIŢA TĂBĂRAN, STELA TĂNASE, LAURA TRANDAFIR, VIORICA VOICU, ILEANA ZOTA

Cotidian editat de SC Editura Sportrom SRL
o companie a Ringier Romania
Director General **SILVIA LEPIARCZYK**
Director financiar **SILVIU MOCANU**

Şef difuzare, publicitate, marketing şi producţie **RĂZVAN CORNEŢEANU**
• *Vînzări de publicitate* CĂTĂLINA ZAMAN (director), DIMITRIA HOGAŞ (tel: 203.09.15; 203.56.44; fax: 203.08.76) • *Marketing* GEORGETA COMAN (tel. 203.08.03; fax. 203.08.36) • *PrePress* MEDIA GRAPH SERVICES • *Distribuţie* HADRIAN MATEESCU (tel. 203.09.31, 203.09.33, fax. 203.09.36) • *Director departament abonamente* VICKY OLTEANU (tel. 203.09.26, 203.09.90) • *Director producţie* LUCIAN RADU

Redacţie: Bucureşti, bd Ferdinand, nr.99, sector 2,
Tel: 205.22.07; **Fax:** 205.22.58
Web site: http://www.prosport.ro
E-mail: prosport@prosport.ro,
Tipar Imprimeriile Media Pro **Comenzi:** Tel. 490.82.47; Fax 490.82.43
ISSN 1453-3707

Ediţia de Transilvania
Redacţie: Cluj Napoca, B-dul. 21 Decembrie 1989 nr. 146
Tel: 0264.407.813, 0264.407.828; **Fax:** 0264.407.834
E-mail: redactia@prosportcluj.ro

Publisher ADRIAN POP • *Coordonator ediţie* ALIN FORNADE • *Responsabil corespondenţi* RAMONA MÎNZAT • *Redactori* RADU BICHIŞ, ADINA OŞAN • *Secretariat de redacţie* DORIN PRUNĂ • *Foto* LUCIAN MUNTEAN, IOAN TASI • *IT* VALENTIN STEGARU • *Vînzări* LOREDANA FĂT, IULIA RISTEA (tel. 0264.407.834) • *Producţie* RAZVAN MICHEŞAN
Difuzare: NDC Cluj Tel: 0264.407.872; **Fax:** 0264.407.871
Tipar Imprimeriile Media Pro Cluj **Comenzi:** Tel 0264.407.869;

ABONAMENTELE la ProSport se pot face la orice oficiu poştal sau filială RODIPET, ziarul fiind înregistrat la numărul 1065 în catalogul publicaţiilor

RAPID

"Sîntem prea relaxaţi"

Mircea Rednic crede că jucătorii săi greşesc crezîndu-se protejaţi de distanţa din clasament faţă de locul doi

Radu Oprişan
Cristi Zagaradniuc

Domnule Rednic, sîmbătă aţi pierdut cel de-al doilea meci consecutiv acasă. Ce se întîmplă?

Cu riscul de a mă repeta, cred că ne-am crezut prea repede campioni. Se vede că jucăm relaxaţi, crezînd că diferenţa de puncte din clasament ne pune la adăpost. Greşim cînd credem că simpla prezenţă rezolvă totul. Chiar sînt convins că aceasta e problema, pentru că la antrenamente îi văd pe jucători montaţi, iar atmosfera este bună.

PRO **Sorin Cîrţu remarca faptul că Rapidul are un joc previzibil pentru cine ştie să îl desluşească, ce credeţi?**

Cred că îi vine uşor să spună asta după ce a cîştigat meciul. L-aş contrazice spunînd că duminică seara am jucat pentru prima dată cu un mijlocaş în spatele vîrfurilor, Ilyeş. Deci o noutate, nimic previzibil. Am jucat în aşezarea 1-3-4-1-2.

PRO **După meci vorbeaţi de greşeli în apărare.**

Încă nu am revăzut caseta meciului să mă edific, dar au fost ceva probleme acolo. Mai ales că acesta fusese principalul lucru pe care l-am urmărit pentru prima repriză. Le spusesem că e foarte important să nu luăm gol, iar apoi îi batem mai uşor. Am luat gol în ultimul minut înaintea pauzei şi de acolo s-a bramburit totul.

PRO **Nu fusese la fel şi la Timişoara?**

Ba da, tot o relaxare prematură. Dar acolo am revenit, pe cînd acum toată lumea s-a dat peste cap, nimeni nu mai respecta sarcinile primite.

"Cu Dinamo va fi mai uşor"

PRO **Spre deosebire de alte partide, chiar cea cu Craiova din tur, nu aţi mai revenit după ce aţi fost conduşi.**

Aşa este, dar acum am luat primul gol într-un moment prost, în ultimul minut al primei reprize, pe fondul unui joc bun al nostru.

PRO **Ce vă reproşaţi la acest joc?**

În primul rînd că, după primele 30 de minute, nu l-am chemat pe Iencsi să îi spun că prea ne năpustim peste ei şi lăsăm spaţii în apărare. Cred că avem probleme şi în atac, unde jucătorii noştri ţin prea puţin mingea. Spre exemplu, nu îmi aduc aminte să fi avut vreo lovitură liberă din preajma careului, deci nu au provocat nici un fault. Am mai observat că le-a scăzut determinarea, acum facem numai o jumătate de efort, la adăpostul diferenţei de puncte din clasament. La meciurile din tur, toată echipa făcea ambele faze, acum, dacă unul pierde mingea, îşi spune că o recuperează altcineva.

PRO **Cît a contat absenţa lui Sabău?**

A contat, era tipul cu experienţă, care îi trezea tocmai în momentele grele.

PRO **Urmează meciul cu Dinamo, cum va fi?**

Cu siguranţă mai uşor, că jucăm în deplasare. Am observat că meciurile de acasă au devenit o problemă pentru noi, am pierdut 8 puncte în Giuleşti. Trebuie neapărat să ne trezim şi să spălăm ruşinea. Ştiu ce ar însemna o victorie la Dinamo, atît pentru jucători, cît şi pentru suporteri.

Foto: CĂTĂLIN LUŢU

ÎNGRIJORAT. Antrenorul Rapidului (în prim plan) spune că trebuie să facă tot posibilul pentru a-i trezi la realitate pe elevii săi, altfel tot ce s-a făcut bun în tur a fost degeaba

DECIZIE

Prime blocate o zi

După cea de-a doua înfrîngere pe teren propriu din trei meciuri disputate în retur, George Copos **(foto)** a evitat să mai meargă la vestiarul echipei sale, hotărînd să blocheze primele giuleştenilor. După o zi însă s-a răzgîndit pentru a nu crea şi mai multă tensiune înaintea jocului cu Dinamo, iar azi va fi prezent la Pro Rapid pentru a purta o discuţie cu jucătorii. "Mi-e ruşine, mi-e foarte ruşine de aceste rezultate. Singura mea bucurie este că fiica mea, Alexandra, m-a anunţat că dosarul său a fost acceptat la trei universităţi americane celebre, Princeston, Columbia şi Stanford. Totuşi, sînt alături de echipă, poate mai mult decît pînă acum", a declarat Copos.

"Noi, conducerea, trebuie să fim factorul de echilibru în acest moment. Nu are rost să dictăm penalizări, deoarece nu am putea obţine nimic", a completat vicepreşedintele Răzvan Lucescu. "Important este să obţinem la final ceea ce ne-am propus. Iniţial s-a pornit la drum cu un obiectiv mai modest, însă transformat în «obţinerea titlului» datorită aceloraşi jucători", a mai spus oficialul giuleştean. **(Radu Oprişan, Cristi Zagaradniuc)**

Perjă e suspendat, dar reintră Sabău

Daniel Perjă a văzut cartonaşul galben în minutul 87 al meciului cu Universitatea şi nu va juca în derbyul cu Dinamo, fiind suspendat pentru 4 avertismente. În schimb, Mircea Rednic ar putea să se bazeze pe serviciile lui Ioan Ovidiu Sabău. Accidentat la coapsa dreaptă la meciul cu FC Braşov, în etapa a doua a returului, mijlocaşul rapidist a fost indisponibil. Ieri, el a reluat antrenamentele, deocamdată separat, şi sînt şanse mari să evolueze în partida de duminică seara.

FRF

Începe controlul

Ministerul Finanţelor Publice a înştiinţat ieri FRF că în zilele următoare va fi supusă unui amănunţit control fiscal, luînd astfel act de solicitarea făcută de ministrul tineretului şi sportului, Georgiu Gingăraş, într-o şedinţă de Guvern desfăşurată săptămîna trecută. Gestiunea federaţiei va fi verificată de Direcţia de Control, condusă de directorul general Paul Coman. Acesta a declarat: "Facem acest control pentru că federaţia de fotbal nu a mai fost verificată de 5 ani. Nu e o acţiune specială". **(Viorel Tudorache)**

UTA

UTA speră să obţină mai mulţi bani de la Consiliul Local

La conferinţa de presă săptămînală a Prefecturii Arad, au participat ieri şi reprezentanţi ai clubului UTA: preşedintele CA, Călin Chişbora şi antrenorul Radu Nunweiller. S-a discutat despre avantajele preluării stadionului de către Consiliul Local, fapt care favorizează investiţiile în arenă. Chişbora a spus că cele 4,5 miliarde de lei alocate de forul local pentru UTA reprezintă doar 10 la sută din necesar şi că speră ca suma să fie mărită după rectificarea bugetară. **(Ovidiu Gancea - Arad)**

ARBITRI

Porumboiu i-a dat 9,5 lui Salomir

"Centralul" derby-ului Rapid - U Craiova (0-2), Marian Salomir, a primit cea mai mare notă dintre toţi arbitrii care au oficiat la jocurile etapei a 20-a, el fiind notat cu 9,5 de către Adrian Porumboiu. "I-am dat un calificativ ca pentru un premiant, deoarece a condus excelent", a declarat Porumboiu. **(Dan Udrea)**

Grigorescu nu refuză tragerea la sorţi

Preşedintele CCA, Nicolae Grigorescu, a spus ieri că el nu se opune metodei tragerii la sorţi prin care arbitrii să fie delegaţi. "Sînt de acord cu orice modalitate de delegare care să anuleze suspiciunile, mai ales că trăim în România. Atîta doar că nu eu sînt în măsură să decid acest lucru. Dacă FRF hotărăşte să se tragă la sorţi, deşi FIFA şi UEFA au recomandat să nu se folosească acest sistem, atunci mă supun. Eu n-am nici un amestec în toate învinuirile care mi se aduc privitor la delegarea arbitrilor", a declarat Grigorescu, acuzat de Gheorghe Ştefan că "face delegările după bunul lui plac". **(Dan Udrea)**

Delegările se anunţă prin site

Comisia Centrală a Arbitrilor şi-a inaugurat săptămîna trecută site-ul propriu **www.frf-cca.ro**, la care pe lîngă prezentarea diferitelor comisii sînt anunţate şi delegările arbitrilor la nivelul tuturor eşaloanelor. De asemenea, la respectiva adresă de Internet pot fi găsite datele şi localităţile unde vor avea loc cursurile de instruire dar şi pasaje din regulamentele CCA-ului. **(Dan Udrea)**

INFO

CUPA INTERTOTO / IERI, la sediul UEFA de la Nyon, s-au tras la sorţi primele 3 tururi din viitoarea ediţie a Cupei Intertoto. Două echipe româneşti, ce urmează să fie desemnate la sfîrşitul actualului sezon, vor participa anul acesta la competiţia care va începe pe 21 iunie şi va avea la start 42 de formaţii. Adversarele reprezentantelor noastre vor fi, în primul tur, din Ţara Galilor şi Finlanda. Meciurile se vor disputa tur-retur pe 21/22 şi 28/29 iunie.

U CRAIOVA / PROFIL

Stancu a fost elevul Silviei Cîrţu

Soţia antrenorului oltean spune despre cel care a întrerupt seria neagră a oltenilor că era foarte talentat la limbi străine şi la biologie

Adrian Florea
Cristi Stăncescu

635 de minute. Atît a durat coşmarul juveţilor, care nu mai înscriseseră vreun gol în prima divizie din minutul 40 al partidei cu "Poli" AEK, 1-0, în etapa a 13-a. Cel care a spart ghinionul a fost, surprinzător, unul dintre cei mai neexperimentaţi jucători ai Universităţii, Ionuţ Stancu, aflat la doar al patrulea meci în "A"!

Deşi a debutat în prima ligă la numai 18 ani, în întîlnirea U Craiova - Astra, 0-2, care avea să însemne ultimul joc al lui Ilie Balaci pe banca "Ştiinţei" în cel de-al doilea mandat, Ionuţ n-a avut parte de o continuare pe măsură. Chiar dacă era printre puţinii internaţionali de juniori ai Craiovei, mijlocaşul de bandă stîngă a fost plimbat de Gigi Neţoiu între Electro şi defunctul Rocar, sfîrşind prin a se transfera în Divizia C, la Şcoala de Fotbal Gică Popescu.

Şansa lui s-a numit refuzul lui Fane Nanu de a semna cu juveţii în iarnă. Fără soluţii viabile pe partea stîngă a echipei sale, Sorin Cîrţu a insistat pe lîngă Dinel Staicu să-l aducă la Universitatea, iar Stancu n-a înşelat aşteptările. Deşi a redebutat în tricoul alb-albastru într-o partidă foarte dificilă, cu Steaua în Ghencea, nu s-a făcut de rîs, evoluţiile sale crescînd de la meci la meci.

Şcoala lui Badea. Interesant e că nu doar Sorin Cîrţu a marcat cariera lui Stancu, ci şi soţia antrenorului, Silvia. Profesoară de fizică la Şcoala nr. 37 Mihai Eminescu, unde au mai învăţat Badea şi Rada, Silvia Cîrţu l-a avut elev pe Ionuţ în clasele 6-8, caracterizîndu-l drept "un copil foarte cuminte, cu aptitudini pentru limbiie străine şi biologie, unde a terminat cu media 9,33. Dacă s-ar fi ţinut cum trebuie de şcoală, cred că putea face lejer o facultate. Văd însă că are succes ca fotbalist şi mă bucur pentru el". Silvia Cîrţu a adăugat că duminică noaptea s-a rugat în permanenţă pentru soţul său, dar a evitat să-şi dea cu părerea despre jocul alb-albaştrilor: "Nu mă pricep la tactică, aşa cum nici Sorin nu pricepe mare lucru din fizică".

Golden Brau
aDORNA
Foto: CĂTĂLIN LUŢU

"Nici acum nu-mi vine să cred că am marcat. Şi cînd mă gîndesc că acum trei luni jucam pe la Mioveni sau Zimnicea. Le mulţumesc lui nea Sorin Cîrţu şi părinţilor mei"

Ionuţ Stancu

Răspunsul oltenilor

Vineri după-amiază, în conferinţa de presă a Rapidului, secundul Marian Rada îi ironizase pe olteni, spunînd că "acum ei se pregătesc pentru ediţia viitoare a Cupei de la Norcia, trofeu ce le este extrem de drag". Singurul care a acceptat să-i răspundă lui Rada a fost Sorin Cîrţu *(foto)*. "Aş fi vrut să-i spun vreo două şi înainte de meci, dar îşi luase prea mare viteză şi nu te mai înţelegeai cu el. Nici acum n-aş fi făcut-o, pentru că acest Rada nu e decît vioara a doua sau a treia la Rapid, care «cîntă» numai cînd îi comandă alţii. Îi transmit însă să se uite la tabelă şi să lase consideraţiile pentru alţii, care se pricep. La glume de prost gust e campion mondial, problemele la el apar cînd trebuie să zică ceva inteligent", a spus Cîrţu.

CULISE

De ce n-a jucat Sava

Oficial, mijlocaşul craiovean a fost accidentat. De fapt, "Savarină" a petrecut toată noaptea de miercuri într-o discotecă, alături de Dunăreanu şi de masorul Păcurariu

Surprinzătoarea neincludere în lot a lui Marius Sava **(foto)** pentru meciul din Giuleşti n-a avut la bază doar accidentarea la adductori, aşa cum au lăsat să se înţeleagă oficialii olteni. Capriciosul jucător a fost lăsat acasă dintr-un motiv mult mai grav: conducătorii clubului din Bănie au aflat că, în noaptea de miercuri spre joi, "Savarină" s-a distrat în discoteca Galaxy, alături de Daniel Dunăreanu şi de masorul Gheorghe Păcurariu, pînă spre dimineaţă, iar cînd a fost întrebat pe unde a umblat în seara cu pricina, a minţit că a fost acasă!

După mai multe verificări, s-a confirmat informaţia, iar măsurile dictate vineri au fost drastice. Sava n-a fost luat în calcule pentru partida cu Rapid şi e posibil să nu evolueze nici săptămîna viitoare, Dunăreanu va juca la tineret pe termen nelimitat, tot la echipa a doua fiind detaşat şi Păcurariu.

Guso spune că nu poate juca la "naţionala" Bosniei

Autor al unei prestaţii excelente duminică seara, Adnan Guso a mărturisit că nu se gîndeşte să revină în echipa naţională a Bosniei-Herţegovina, unde a strîns deja 15 selecţii. "Problema nu e selecţionerul Sliskovici, ci un director tehnic din federaţie, care nu mă are la suflet. Mi-a şi transmis că nu voi mai fi chemat niciodată, cîtă vreme va fi el acolo", a declarat portarul în vîrstă de 27 de ani. Adnan a adăugat că pe 7 iunie, atunci cînd România dă piept cu Bosnia în preliminariile Euro 2004, va fi suporterul "tricolorilor".

LUŢU SPRE ARABIA SAUDITĂ

Chiar dacă nu traversează o formă extraordinară, Ionuţ Luţu ar putea constitui obiectul unui transfer în străinătate. De mijlocaşul oltean se interesează o grupare din Arabia Saudită, care ar fi dispusă să plătească 500.000 de dolari pe loc, plus 300.000 $ salariul jucătorului. "Habar n-am de nimic! După ce-am fost prin Turcia şi Coreea de Sud, Arabia Saudită este tot ce-mi mai doresc", a spus, în glumă, Ionuţ.

100 de bilete gratuite la meciul Dinamo - Rapid

Înaintea fiecărei etape din acest retur, ProSport pune la bătaie 100 de bilete gratuite, la tribuna I, pentru una dintre cele mai importante partide ale rundei

FC RAPID BUCURESTI

Întrebarea zilei

Cu cine va juca Dinamo în semifinalele Cupei României?

Sună la numărul de telefon

(021) 209.20.02

răspunde la întrebare, apoi spune-ţi numele, prenumele, localitatea, numărul de telefon, seria şi numărul de buletin. În fiecare zi ProSport va pune altă întrebare.

Telefonul anunţat are tarif normal Romtelecom şi funcţionează 24 de ore din 24. Doar azi, miercuri şi joi poţi suna pentru a cîştiga un bilet la meciul de duminică, 13 aprilie!

- **Biletele vor fi acordate prin tragere la sorţi. Extragerea se face din toate răspunsurile corecte.**
- **Lista celor 100 de cîştigători va fi publicată vineri şi sîmbătă în ProSport.**
- **În momentul ridicării premiilor, cîştigătorii trebuie să aibă asupra lor şi acest talon.**
- **Dacă organizatorii unui derby ales de ProSport permit intrarea gratuită pe stadion, etapa respectivă de concurs se anulează.**
- **Pentru informaţii suplimentare sunaţi la (021) 205.22.54**

SPORT LA TV

MARŢI

21:45	ProTV DIRECT	FOTBAL / Liga Campionilor: Manchester - Real Madrid
00:00	ProTV	FOTBAL / Liga Campionilor: rezumatul partidei Ajax - AC Milan

Cifrele campionatului 2002-2003

Topul golgeterilor

12 goluri - Cl. Răducanu (Steaua - 2 din 11m)
11 goluri - Dănciulescu (Dinamo - 3)
9 goluri - Sg. Radu (FC Naţional); Bărcăuan (Dinamo); L. Diniţă (Sportul)
8 goluri - Dică (FC Argeş - 2)
7 goluri - Fl. Bratu (Rapid); Buga (FC Braşov - 1); Solomon (Ceahlăul); O. Chihaia (Sportul - 2); M. Oprea ("Poli" AEK);
6 goluri - D. Niculae (Rapid); Negrean (Gloria - 4); Cursaru (FCM Bacău - 1); Costescu (Astra); Guriţă (Oţelul); Axinia (Ceahlăul)
5 goluri - Bădoi (Rapid); Caramarin (FC Naţional); Coroian (Gloria), Cl. Niculescu (ex-Dinamo - 1); Zicu (Farul); Luţu (U Craiova); Silvăşan ("Poli" AEK); Njock, R. Nagy - 3 (ambii UTA)
4 goluri - Ilyeş, R. Niţă (ambii Rapid); V. Iacob (FC Naţional); L. Sînmărtean (Gloria); Ciocoiu (FCM Bacău - 2); Cristocea (Farul); Movilă (Astra - 1); Bălaşa (FC Argeş); M. Nicolae ("Poli" AEK - 2)

Topul jucătorilor

Jucător		Echipă	Medie (nr. meciuri)
1.	Răchită	Steaua	3,00 (5)
2-3.	Mitrovici	FC Naţional	2,60 (5)
	Guso	U Craiova	2,60 (5)
4.	Sînmărtean	Gloria	2,59 (17)
5.	Sabău	Rapid	2,58 (12)
6.	V. Popa	Gloria	2,44 (18)
7.	Fl. Dumitru	Steaua	2,41 (17)
8.	Marincău	FC Argeş	2,40 (5)
9.	Caramarin	FC Naţional	2,39 (18)
10.	Rădoi	Steaua	2,38 (16)

Clasament întocmit pe baza mediei stelelor primite de la reporterii ProSport. Sînt luaţi în calcul jucătorii notaţi de cel puţin 5 ori. La egalitate de puncte, se ia în considerare jucătorul cu mai multe meciuri jucate.

Topul stranierilor

Jucător		Echipa	Media (nr. meciuri)
1-2.	Mitrovici	FC Naţional	2,60 (5)
	Guso	U Craiova	2,60 (5)
3.	Daouda	U Craiova	2,38 (8)
4.	Godfroid	Rapid	2,19 (16)
5.	Dossey	FC Braşov	1,94 (17)

Clasament întocmit pe baza mediei stelelor primite de la reporterii ProSport. Sînt luaţi în calcul jucătorii notaţi în minimum 5 meciuri.

Echipa campionatului

Portar	Guso	U Craiova	2,60
Fundaş dreapta	Fl. Dumitru	Steaua	2,41
Fundaş central	Rachită	Steaua	3,00
Fundaş central	V. Popa	Gloria	2,44
Fundaş stînga	P. Marin	FC Naţional	2
Mijlocaş dreapta	Sabău	Rapid	2,58
Mijlocaş central	L. Sînmărtean	Gloria	2,59
Mijlocaş central	Buia	"Poli" AEK	2,22
Mijlocaş stînga	Caramarin	FC Naţional	2,39
Atacant	Mitrovici	FC Naţional	2,60
Atacant	Diniţă	Sportul	2,30

* au fost luaţi în considerare doar jucătorii notaţi în minimum 5 meciuri

Statistică de Ionuţ Iordache

STEAUA

Piţi recunoaşte: "Mi-a fost frică"

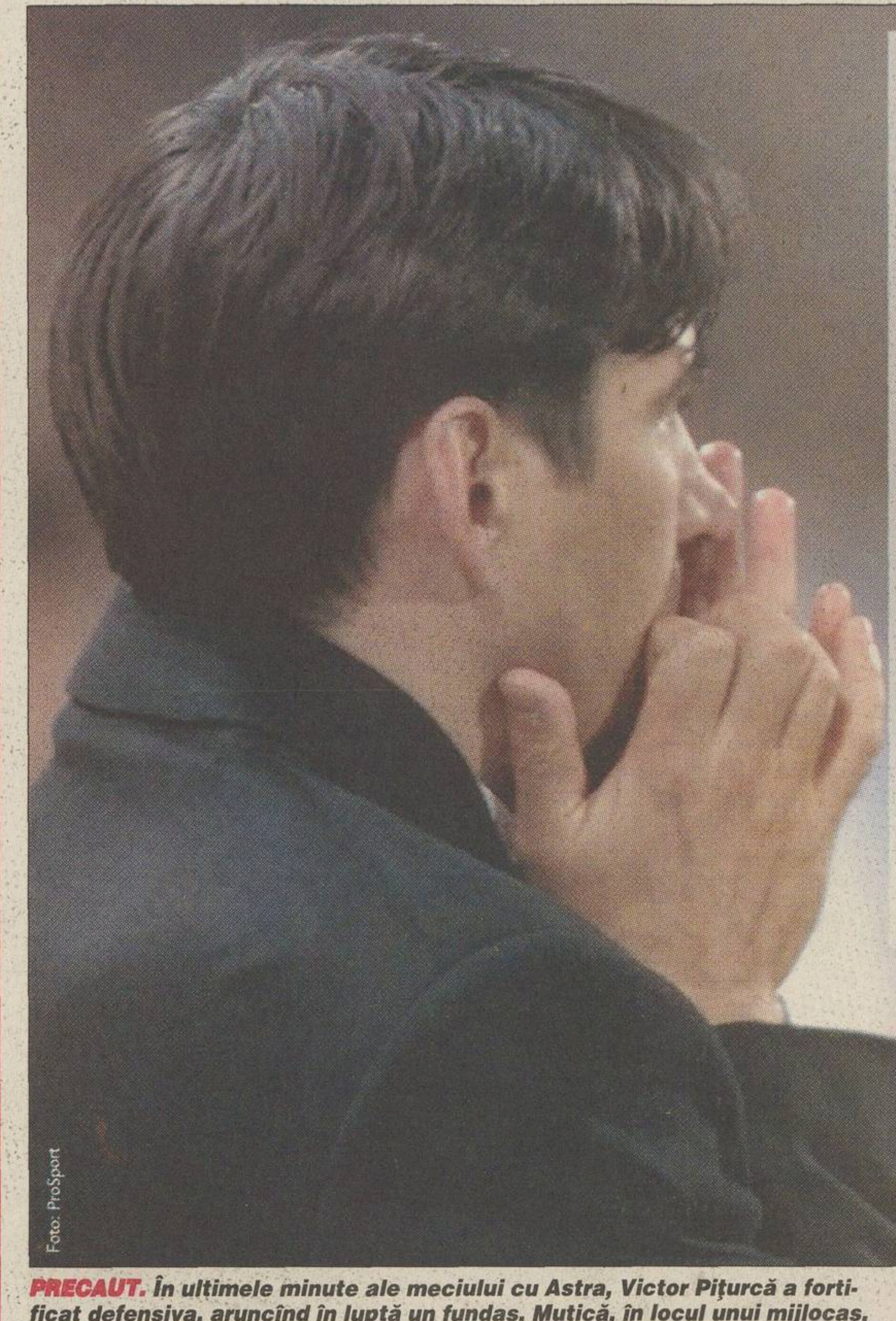
Foto: ProSport

PRECAUT. *În ultimele minute ale meciului cu Astra, Victor Piţurcă a fortificat defensiva, aruncînd în luptă un fundaş, Mutică, în locul unui mijlocaş, Aliuţă*

Antrenorul Stelei a mărturisit că, împotriva Astrei, s-a temut de repetarea deznodămîntului din meciul cu Braşov, cînd roş-albaştrii au fost egalaţi în prelungiri

Cătălin Ţepelin

Steaua a reuşit duminică prima victorie acasă în acest retur, însă prestaţia roş-albaştrilor a lăsat de dorit, mai ales în repriza secundă, cînd Astra a dominat clar ostilităţile. "Noi ne-am propus să cîştigăm cele trei puncte şi am izbutit. Restul nu mai contează. Într-adevăr, am jucat mai slab, dar asta s-a întîmplat pentru că am vrut să conservăm rezultatul. Oricum, noi am avut trei ocazii mari, iar ei doar una, la şutul lui Costescu parat de Tudor", a declarat Victor Piţurcă. Antrenorul a mărturisit că s-a temut de forţa ploieştenilor: "Putem spune că Astra e cel mai puternic adversar întîlnit în retur, chiar dacă am reuşit să învingem, aşa cum nu s-a întîmplat contra Craiovei şi a Braşovului. Pe final, mi-a fost frică să nu fim egalaţi. Şi cum să nu-mi fi fost teamă cînd în minte îmi venea doar experienţa recentă de la partida cu FC Braşov?".

Program greu. Deşi diferenţa dintre Steaua şi Rapid s-a redus la 8 puncte, Piţi nu este exagerat de optimist în privinţa cîştigării titlului: "Sigur că speranţele noastre au crescut după această etapă, însă e foarte greu să ajungem pe primul loc. Ne aşteaptă un program infernal în următoarele patru etape, cînd vom avea trei deplasări, la Bacău, la Piatra Neamţ şi apoi în Giuleşti. Obiectivul nostru este locul doi, care să ne asigure intrarea într-o cupă europeană, dar vom face tot ce depinde de noi pentru a forţa cîştigarea titlului".

Fără arbitri de casă. Piţurcă a demontat acuzaţiile "astralilor" la adresa arbitrajului: "La golul anulat ploieştenilor este fault la portar fără nici un dubiu, iar la reuşita noastră portarul lor n-a fost mascat de Claudiu Răducanu, care n-a influenţat faza, deci nu şi-a activat poziţia de ofsaid. Şefii Astrei greşesc grav dacă au spus că Biro e arbitrul nostru de casă. Noi nu avem arbitri de casă şi nici nu ţin minte ca Biro să ne fi avantajat vreodată de cînd sînt eu la Steaua".

Becali luptă doar pentru locul 1

Optimismul lui Gigi Becali s-a amplificat după ultima etapă, la finalul căreia Steaua s-a apropiat la 8 puncte de Rapid: "Uite cum s-a strîns lupta! Să nu mai zică lumea că sînt nebun! Eu lupt doar pentru locul întîi, numai la asta mă gîndesc. Nu-mi place să alerg pentru poziţia secundă", a declarat patronul roş-albaştrilor. Prestaţia modestă a fotbaliştilor săi contra Astrei nu l-a pus pe gînduri: "Se mai întîmplă şi meciuri de-astea, dar e un lucru temporar. S-a stricat puţin morişca din etapele precedente, patru-cinci jucători n-au fost în formă maximă şi s-a văzut".

Ghionea mai stă

Fundaşul stelist Sorin Ghionea (foto), indisponibil din ianuarie din cauza unui virus hepatitic depistat în corpul său, a primit ieri rezultatele unui nou set de analize. "Încărcătura virală a ieşit bine, deci virusul nu se mai multiplică în sînge, însă ficatul este încă afectat, nu s-a refăcut în totalitate", a explicat medicul roş-albaştrilor, Laurenţiu Oproiu. Ghionea va fi supus altor investigaţii peste 10 zile, tot atunci el putînd să-şi reia antrenamentele uşoare. **(Cătălin Ţepelin)**

Foto: ProSport

TVmania şi PHILIPS îţi schimbă imaginea

TVmania şi Philips te provoacă să încerci o nouă dimensiune a imaginii şi a sunetului. Intră în concurs şi ai şansa să câştigi cele mai performante sisteme audio-video.

Câştigă premii de peste 20.000 EURO

1X 12.000 EURO marele premiu
5X 800 EURO premiul I
10X 230 EURO premiul II
20X 90 EURO premiul III
Câştigă premii de peste 20 000 euro!
TVmania
Nr. 14 (235)
7 aprilie 2003
12.900 lei
Programele TV complete
11-17 aprilie 2003
PE AFARĂ
NADIRA
CAUTĂ CELEBRITATEA CU LUMÂNAREA
A DAT-O ÎN BARĂ
JUDE LAW
A LĂSAT-O GREA PE O STRIPTEUZĂ
NINIAAAA!
LOS CANOS
UNA DINTRE SURPRIZELE ANDREEI MARIN
AFRICANA
FALEMI
DEBUT ÎN NAŢIONALA CAMERUNULUI
DE TOT RÂSUL
GIANINA CORONDAN
SE FACE DE COMEDIE
ÎN FIECARE DUMINICĂ, LA ROMÂNIA 1
106 CM
42PF9964
LX7000SA
63 CM
25PT5107
DVD625
DVD625
AX2200

OLIMPIA SATU MARE

"Nu m-am certat cu Govor"

Catalogat "antrenor de paie, de trei lulele" de preşedintele Govor, Zoltan Ritli nu dă vina pe conducător pentru a-şi motiva renunţarea la banca tehnică

Foto: SORINA ANDREICA

N-A MAI REZISTAT. *Din cauza rezultatelor nesatisfăcătoare şi a lipsei de încredere din partea preşedintelui Govor (stînga), Zoli Ritli (dreapta) a renunţat la echipă*

Mihai Petruşcă

Criza de formă prin care trece Olimpia Satu Mare, candidată la promovare din Seria B2, a făcut o victimă. Antrenorul principal Zoltan Ritli a renunţat să mai pregătească echipa, după înfrîngerea cu 1-2, din meciul de sîmbătă, cu ISCT. Era a doua înfrîngere din retur, după cea de la Hunedoara. Ritli a mărturisit că decizia nu i-a fost influenţată şi de ieşirea nervoasă a preşedintelui Mircea Govor la adresa staffului tehnic. "Cum să nu pierdem meciuri, dacă avem antrenori de paie, de trei lulele?", a răbufnit Govor, la finalul partidei cu ISCT.

Ritli a evitat să îi răspundă lui Govor şi le-a comunicat jucătorilor în autocar, pe drumul de întoarcere, că a fost ultimul lui meci pe banca Olimpiei. "Poate că eu aduc ghinion echipei. Îmi asum răspunderea pentru înfrîngerile din cele două deplasări, dar nu m-am certat cu nimeni. Este o decizie personală", şi-a motivat hotărîrea. Govor, plecat cu afaceri în Ungaria, a fost anunţat telefonic de hotărîrea lui Ritli. Preşedintele Aurel Buzaşi regretă că Ritli nu va mai antrena Olimpia. "Mi-a comunicat aşa, brusc, că s-a gîndit de mai mult timp şi că aşa este mai bine pentru echipă. Nu l-a dat nimeni afară, a ales singur să plece", a declarat Buzaşi.

▶ Bolba-principal, Dragomir-secund.
Antrenamentul de ieri al Olimpiei a fost condus de fostul secund Mircea Bolba, care va pregăti în continuare echipa. Bolba a fost avansat "principal" şi va fi ajutat de căpitanul Olimpiei, Ioan Dragomir. "Voi continua munca de pînă acum, pe care am început-o cu Zoli. Rezultatele sînt tot ce ne interesează în acest moment", a declarat Bolba. Cuplul Bolba-Dragomir va răspunde de pregătirea sătmărenilor pînă la finalul sezonului.

SCANDIC® VODKA

VEZI JUMĂTATEA PLINĂ!

INTERVIU

Preşedintele Badea a dat semnalul restructurării lotului

Şeful din Ştefan cel Mare crede că jucătorii sînt vinovaţi pentru situaţia actuală, spunînd că antrenorul are mînă liberă pentru a demara un amplu proces de selecţie

Eduard Apostol
Justin Gafiuc

Domnule Badea, Dinamo trece printr-o perioadă foarte critică. Aţi detectat care ar fi cauzele acestui declin de neoprit?

Chiar jucătorii au indicat lipsa de atitudine şi de concentrare, iar ei ştiu cel mai bine ce se întîmplă. Singurul lucru pe care-l au de făcut e să încerce să obţină primele puncte în campionat pentru a depăşi criza de rezultate şi de comportare. Misiunea noastră e să le asigurăm în continuare condiţiile necesare pentru performanţă, iar fotbaliştii trebuie să-şi facă datoria pe gazon. I-am anunţat încă de la începutul campionatului că vom urmări două planuri. Din păcate, prima parte a returului a fost ratată şi cred că nici în viziunile cele mai pesimiste nu se putea prevede acest parcurs.

PRO **Consecinţa?**

Restructurarea lotului printr-o selecţie riguroasă. Vor rămîne la echipă doar cei care doresc într-adevăr să obţină rezultate cu Dinamo şi nu văd în acest club numai o rampă de lansare spre formaţii din străinătate.

PRO **Există astfel de jucători în Ştefan cel Mare?**

Nu pot da nume, dar la sfîrşitul returului vom analiza şi vom vedea cine merită cu adevărat să continue la Dinamo. Conducerea tehnică va avea mînă liberă să acţioneze şi să formeze echipa după cum crede de cuviinţă în limitele lotului actual, urmînd ca, în vară, să opteze în plus pentru unul sau altul dintre cei 14 jucători împrumutaţi la alte cluburi. De asemenea, dacă vor exista solicitări pentru alte nume, le vom lua în discuţie.

Foto: ProSport

"Traseu mediocru? E mult spus!"

Dacă se pierde şi partida cu Rapid, Dinamo intră în calcule chiar la retrogradare!

Trebuie să ne uităm atent pe programul meciurilor pînă la finalul campionatului! Oricum, putem să vorbim despre un traseu pentru care termenul "mediocru" este mult spus. În ce mă priveşte însă, am o altă viziune decît aceea că meciul care urmează e cel mai important. Pe mine mă preocupă mai degrabă nu viitorul imediat, ci următoarele ediţii de campionat, perspectiva pe termen lung şi mediu.

PRO **E de aşteptat ca reconsiderarea lotului să se facă la nivel en-gros după cum a fost cazul venirii celor 12 jucători de la Craiova?**

Va fi un proces de selecţie, aşa cum s-a petrecut şi cu grupul fotbaliştilor aduşi din Bănie. Pot fi însă şi nereuşite în această operaţiune, fiindcă nu se poate vorbi de risc zero.

PRO **Vă gîndiţi la adoptarea unor sancţiuni suplimentare după eşecul de la Piteşti?**

Nu reprezintă o soluţie supralicitarea primelor şi perpetuarea pedepselor. Raportul între randament şi ce cîştigă jucătorii reprezintă prin el însuşi un gen de sancţiune.

"N-avem abonament la locurile 1 şi 2"

Riscă Dinamo să rateze şi Cupa României dacă va continua în aceeaşi manieră?

Doar acest obiectiv ne-a mai rămas, dar trebuie să arătăm alt gen de atitudine şi de rezultate decît în campionat. Sfîrşitul sezonului va însemna o reconstrucţie a echipei şi, atîta vreme cît nu obţii nici măcar un egal în cinci etape, e greu să mai tinzi şi spre locul doi în clasament. Parcă am îngheţat la 29 de puncte! N-avem abonament la locurile 1 şi 2, deşi rezultatele din ultimii ani ne creditau ca potenţiali competitori pentru aceste obiective.

PRO **Stafful administrativ n-are nici o vină în această criză? Aţi schimbat totuşi patru antrenori de la începutul campionatului.**

Pentru fiecare caz în parte acelea păreau lucrurile cele mai logice de făcut la momentul respectiv. Putem să vorbim însă mai repede de tehnicieni care s-au retras din proprie iniţiativă de la Dinamo.

PRO **Mai e de actualitate ideea aducerii unui specialist din străinătate pe banca tehnică?**

Rămîne planul de a aduce toate competenţele specializate în domeniu şi, în această idee, se simte nevoia unui preparator fizic. Există soluţia aducerii lui de peste hotare sau, dacă vom găsi o variantă în ţară, e posibil să ne oprim asupra ei.

SCHIMBĂRI

Lista indezirabililor

Opt jucători sînt în pericol de a nu mai fi păstraţi din vară în lotul "cîinilor"

Proiectul restructurării lotului din Ştefan cel Mare e deja pornit. Pe lista jucătorilor pasibili de disponibilizare s-ar afla la această oră 8 nume: Grigorie (foto), Pîrvu, Frăsineanu, Domocoş, Vlad Munteanu, Onuţ, Diop şi Kiriţă. Primii trei ar dori ei înşişi să plece din trupa "cîinilor", iar ceilalţi completează lotul celor care ar urma să nu mai apară în tricou alb-roşu din toamnă. Problema a fost dezbătută chiar duminică de antrenorul Ioan Andone cu trei dintre conducători, Nicolae Badea, Gigi Neţoiu şi Cristi Borcea. Tehnicianul a subliniat că "trebuie să te aşezi şi să analizezi unde s-a greşit, să iei măsuri, pentru că altfel nu se poate ieşi din starea asta de blazare, de şoc fără orizont. Sînt multe lucruri de îndreptat. Un lot care anul trecut a cîştigat campionatul n-are voie să piardă cinci meciuri la rînd". Planul de redimensionare a echipei cuprinde în primul rînd intenţia de a readuce în "Groapă" jucătorii împrumutaţi care au dat randament la echipele lor, iar în frunte se află Zicu (Farul) şi Iordache (Oţelul). În plus, ţinta numărul unu pentru vară ar fi piteşteanul *Nicolae Dică*, apreciat drept o soluţie ideală pentru Dinamo.

Foto: ProSport

LUPESCU CRITICĂ DUR

Fosta glorie a roş-albilor, Ionuţ Lupescu, a susţinut duminică seară, la Procesul Etapei, că vinovaţi pentru situaţia actuală a echipei sînt şi conducătorii grupării. "Cel mai prost lucru e că jucătorii s-au obişnuit cu înfrîngerile. Lotul nu are valoarea de care se vorbea în vară şi chiar în iarnă. Apoi, în Ştefan cel Mare, fiecare conducător este cu jucătorii săi, cu gaşca lui, sînt puţini oameni care se pricep cu adevărat acolo", a precizat Lupescu.

"UN CÎINE RĂNIT E PERICULOS"

Dinamoviştii sperau ieri că o victorie împotriva Rapidului va constitui revirimentul echipei. "Avem capacitatea de a trece peste acest moment greu. Un cîine rănit este mai periculos", a spus Burcă, fundaşul catalogînd drept "golănesc" gestul fotbaliştilor stelişti de a se şterge pe picioare cu un steag alb-roşu al galeriei dinamoviste. Şi Stoican a mărturisit că "de ruşine, n-am ieşit din casă în week-end. E bine că întîlnim Rapidul într-un moment în care şi la ei sînt tensiuni şi ne convine acest lucru".

REACŢIE

Cohn îl înţeapă iar pe Dinu

Oficialul dinamovist este de părere că echipa plăteşte acum tribut pregătirii fizice realizate în iarnă de fostul "principal" al echipei

Vicepreşedintele roş-albilor, Vladimir Cohn (foto), consideră drept cauză principală a eşecurilor pe linie slaba pregătire efectuată de echipă în intersezon, înţepîndu-l astfel pe fostul antrenor Cornel Dinu. Întrebat dacă a avut vreun rezultat pozitiv demiterea lui Mister, conducătorul dinamovist a spus: "Pe termen lung, da. N-a fost întîmplătoare schimbarea lui. Felul cum a pregătit echipa în iarnă se vede acum, rezultatele din prezent reprezintă efectul muncii lui Dinu, Ţălnar şi Niţu. Dinu a preluat echipa de la Florin Marin şi Esio Gelain, cu aceştia doi făcîndu-se antrenamente temeinice".

Deşi formaţia din Ştefan cel Mare a înregistrat 5 înfrîngeri din tot atîtea partide, Cohn consideră că echipa îşi poate reveni: "S-ar putea să mai coborîm în clasament, dar nu cred că vom ajunge la retrogradare. Nu cred că dracu' poate fi atît de negru! Şi, apoi, avem jucători de fotbal în echipă, nu înotători sau canotori. Ando trebuie să rămînă şi să facă o analiză completă, pentru a vedea cu cine facem treabă. Nu cred într-un colaps psihologic, este doar o situaţie delicată pe fondul unei lipse de pregătire crasă. Trei luni de zile în iarnă au fost pierdute într-un mod necorespunzător".

MECIUL CU RAPID ÎN PERICOL SĂ NU MAI FIE TELEVIZAT

Derbyul Dinamo - Rapid este programat pentru duminică seară de la ora 21:00 şi este în pericol să nu mai fie transmis în direct de ProTV. "Dacă nu primim 214.000 de dolari, bani care reprezintă rate restante din 2002 pentru lunile februarie şi martie, nu vom permite postului de televiziune respectiv să preia meciul", a declarat Cristi Iancu, directorul de marketing al clubului din Ştefan cel Mare. *(Valentin Damian)*

Ce spune Ando de giuleşteni

Ioan Andone (foto) a spus ieri că adversara de duminică a roş-albilor, Rapid, a avut şi ghinion în partida pierdută, 0-2, cu Craiova. "*Universitatea a învins şi cu şansă. A reuşit să dea două goluri din cinci atacuri, după ce în retur nu reuşise să înscrie deloc. Fără greşeala lui Maftei din prima repriză, mă îndoiesc că oltenii ar fi putut cîştiga. Oltenii n-au ajuns în careul Rapidului în 45 de minute. Cine a învins Rapidul? Guso. El a făcut ca scorul să rămînă 0-0 pînă la golul lui Stancu*", a subliniat Ando. El a concluzionat: "*Situaţia giuleştenilor e diferită de cea a noastră, deşi au început şi ei greu returul. Au linişte, au avans, ei sînt principalii candidaţi la locul întîi. Au condus campionatul şi încă o fac într-o manieră categorică*".

Foto: ProSport

5 premii pentru 5 ani
Golden Bräu
Original
5x
OPEL VECTRA
VECTRA
500.000 de beri din partea casei!
Adună 4 capace cu pozele celor 4 băieţi (câte un capac cu poza fiecăruia), trimite-le împreună cu datele tale la C.P. 55 O.P.1, Bucureşti, şi poţi câştiga prin tragere la sorţi unul dintre cele 5 autoturisme Opel Vectra.
În plus, capacele în care scrie "1 bere gratis" îţi aduc o bere din partea casei!
Bagă-te, că e de bine !

Premiile în autoturisme se câştigă prin tragere la sorţi. Data limită a poştei (de expediere) pentru plicurile participante este 30 aprilie 2003 inclusiv. Tragerile la sorţi au loc pe: 07.03.2003, 21.03.2003, 11.04.2003, 25.04.2003, 07.05.2003. Participanţii se obligă să respecte Regulamentul Oficial al promoţiei care este publicat în presă şi pe www.brauunion.ro. Regulamentul este disponibil în *mod gratuit oricărui solicitant şi poate fi cerut* la InfoLine Golden Brau: 021 224 5665. Vârsta minimă de participare: 18 ani. Valoarea totală a premiilor în autoturisme este de 80.355 Euro.

CFR CLUJ

Ciorceri a primit ultimatum

Din cauza rezultatelor foarte slabe - cinci înfrîngeri din cinci partide, în campionat şi în cupă, şi nici un gol marcat - conducerea divizionarei B, întrunită aseară în şedinţă, a trecut la sancţiuni. Antrenorul George Ciorceri a primit un ultimatum, avînd răgaz doar două etape să redreseze echipa, altfel urmînd să fie demis. În plus, după ce blocase în urmă cu puţin timp salariile şi primele jucătorilor, preşedintele Iuliu Mureşan a anunţat că vor fi diminuate contractele fotbaliştilor şi ale tehnicienilor cu 25 la sută. **(Mihai Petruşcă)**

SERIA B1 / FORESTA

Huţu îl suspectează pe Pitulice

Din cauza începutului slab de retur, Eugen Huţu **(foto)** l-a schimbat pe antrenorul Alexandru Pitulice cu Constantin Jamaischi, care a semnat pe un an şi jumătate. Preşedintele Forestei a fost nemulţumit în mod special de meciul din etapa a 18-a, cu Petrolul, cînd moldovenii au pierdut cu 0-1. "În acest joc echipa nu prea a jucat faţă de celelalte partide. Meciul trebuia pregătit altfel", a afirmat Huţu. Întrebat dacă îl suspectează pe Pitulice că nu şi-a apărat corect şansele, fostul antrenor fiind jucător al ploieştenilor în anii '80, Huţu a declarat: "E greu de spus pentru că nu am probe. Nu pot să demonstrez, dar meciul a fost suspect. Brăila cum a putut să joace la Ploieşti şi să cîştige?". Sunat pentru a-şi exprima părerea, Alexandru Pitulice nu a răspuns ieri la telefon. **(Andrei Luchian)**

DIVIZIA D

Vinţu de Jos cere demisia FRF

Constantin Pralea, patronul şi preşedintele clubului din Divizia D Alba, Kozara Vinţu de Jos, a ţinut să protesteze faţă de politica FRF şi i-a cerut preşedintelui AJF Alba, Sorin Corpodean, să solicite dizolvarea conducerii federaţiei. De asemenea, Pralea solicită desfăşurarea de alegeri democratice pentru desemnarea unei noi conduceri formate din profesionişti, care să stabilească o strategie la nivel naţional în vederea relansării fotbalului românesc. Kozara cere ajutorul conducătorilor cluburilor din Divizia Onoare şi D. "Corupţia şi hoţia au atins întreg fotbalul. Şi noi facem parte din piramidă. Dorim să ne uităm la TV cu acelaşi interes la jocurile interne aşa cum facem la cele din campionatele străine", îşi justifică demersul Constantin Pralea. **(Dan Henegar - Alba Iulia)**

INFO

SERIA B2 / CSM REŞIŢA. Cristi Puşcaş, fotbalistul legitimat de Reşiţa înainte de începerea returului, după ce a fost testat de Universitatea Craiova, a primit acceptul conducerii clubului pentru a pleca în Finlanda, unde încearcă să-şi găsească o echipă. În afară de Puşcaş, Reşiţa nu se va mai putea baza în retur nici pe Căprariu, care va suporta la Timişoara o operaţie de menisc. **(Dan Bereanu - Reşiţa)**

SERIA B2 / "U" CLUJ. Consiliul Local a virat ieri în contul clubului prima tranşă de 250 de milioane de lei, din cele 850 alocate pentru acest trimestru. Jucătorii au încasat o parte din cele două prime restante şi au primit asigurări că le va fi onorată şi a treia rată de contract în cursul săptămînii. Din banii alocaţi de municipalitate se va achiziţiona şi un set nou de echipament, fiind făcută o selecţie de oferte de la mai multe firme de profil din oraş. **(Mihai Petruşcă)**

"POLI" AEK TIMIŞOARA / INTERVIU

"Suporterii mi-au cerut să rămîn"

Antrenorul Gigi Mulţescu *(foto)* ar fi vrut să renunţe la "Poli" AEK după meciul de la Bistriţa, dar s-a răzgîndit la intervenţia fanilor

Dan Popescu
(Timişoara)

Foto: IOAN TASI

De ce vă pare rău că v-aţi întors în fotbalul românesc?

Îmi pare foarte rău că am revenit în fotbalul românesc, fiindcă am văzut în meciul de la Bistriţa nişte lucruri de care nu mai vreau să-mi amintesc. De fapt, mă aşteptam ca meciul cu Gloria să se desfăşoare în asemenea condiţii, deoarece am păţit la fel şi cînd am jucat acolo cu Astra. Pe de altă parte, nu pot să spun că-mi pare rău, cînd mă gîndesc la aerul curat şi la suporterii civilizaţi din Timişoara.

PRO Consideraţi că arbitrajul lui Chivulete a fost principala cauză a înfrîngerii la Bistriţa?

Arbitrajul a fost una dintre cauzele importante. Chivulete a influenţat decisiv jocul prin faptul că, pur şi simplu, nu ne-a lăsat să jucăm, să dezvoltăm jocul echipei noastre, lăsîndu-i, în schimb, pe bistriţeni să-i bruscheze pe fotbaliştii noştri. Am face, însă, o mare greşeală să considerăm doar arbitrajul ca o cauză a înfrîngerii noastre.

PRO Care sînt celelalte cauze?

Lipsa de precizie la finalizare, la pasa decisivă sau la şuturile spre poartă. Am avut o groază de lovituri libere, care au rămas nevalorificate. Au mai fost, de asemenea, şi gafele din apărare.

PRO Este adevărat că aţi vrut să vă retrageţi după înfrîngerea de la Bistriţa?

Da. Imediat după acest meci am vrut să renunţ, dar, pînă la urmă, am revenit asupra deciziei. M-am hotărît să merg pînă la capăt, împreună cu Toni Doboş. De asemenea, am primit nişte telefoane de la suporteri, care mi-au cerut să rămîn la Timişoara, pentru că sînt un factor de echilibru. Am rămas în prima linie, ca un vîrf de lance, dar nu ştiu dacă pot să fac singur totul.

"Tot pe Sarici ne bazăm"

Portarul Sarici v-a dezamăgit?

La antrenamente am văzut la el o priză foarte bună la minge, precizie şi viteză, lucruri care nu s-au confirmat în meciul de la Bistriţa. Cred că la el este vorba, în primul rînd, de o chestie psihică. Oricum, ne vom baza tot pe el şi pe Bogdan.

PRO Ce le-aţi spus jucătorilor, în vestiar, imediat după meci?

Le-am spus că ar fi trebuit să aibă puterea să treacă peste durităţile adversarilor şi peste arbitrajul potrivnic. S-au bătut pentru minge, au fost disciplinaţi tactic, au închis jocul, dar nu au finalizat acţiunile ofensive. Am avut nouă faze de poartă şi am irosit cinci lovituri libere de la 17 metri.

PRO Pentru meciul cu FC Naţional vă menţineţi ideea de a nu pierde sau victoria a devenit singura variantă?

Bineînţeles că vrem să cîştigăm, dar mai bine scoatem un punct decît nimic. Oricum, vom avea un joc foarte greu, pentru că Naţionalul este cea mai puternică echipă din campionatul nostru.

"VELCEA M-A TRAS ÎN JOS CU AMÎNDOUĂ MÎINILE!"

Pe lîngă cartonaşul galben acordat pentru tragere de timp lui Constantinovici, în minutul 22 şi un presupus penalty la henţul lui Velcea, în minutul 79, timişorenii au reclamat în meciul cu Gloria o altă lovitură de pedeapsă la acelaşi mijlocaş bistriţean. În minutul 77, Şoltuz a încercat să ia colţul scurt la o lovitură de colţ, însă a fost stopat de Velcea. "A pus amîndouă mîinile pe mine şi m-a tras jos. Bineînţeles, Chivulete se uita în altă parte. S-a văzut clar că a tras cu ei, dar ce putem face?", s-a plîns Şoltuz. *(Radu Bichiş)*

ACCESUL GRATUIT CU FC NAŢIONAL

Pentru a avea o afluenţă mare de public la meciul de duminică, cu FC Naţional, oficialii timişoreni au hotărît ca publicul să aibă acces gratuit pe stadion, pentru prima oară în actualul sezon. "Avem mare nevoie de suporteri la un meci capital, cum este cel cu bancarii. În ciuda faptului că e transmis la televizor, eu sper ca lumea să vină să ne încurajeze", a explicat decizia Toni Doboş. *(Radu Bichiş)*

CANTONAMENT DE ŞASE ZILE

Pentru pregătirea meciului cu FC Naţional, antrenorul Gigi Mulţescu a apelat la un cantonament prelungit. Jucătorii vor intra astăzi în cantonament, unde vor sta pînă la meciul de duminică. "N-am programat acest cantonament doar ca să-i ferim pe jucători de alte tentaţii, ci, în primul rînd, pentru odihnă şi alimentaţie", a subliniat Mulţescu. La şedinţa de pregătire de ieri a participat şi Florin Bătrînu, fostul jucător al "alb-violeţilor". "Vreau să-l mai văd pe Bătrînu la cîteva antrenamente şi apoi voi decide dacă va rămîne în lot", a spus Gigi Mulţescu. *(Dan Popescu - Timişoara)*

CULISE

Scurtcircuit Doboş-Armaş?

Finanţatorul Armaş a "uitat" să mai dea bani la echipă, urmînd ca astăzi să aibă loc o întîlnire decisivă cu preşedintele Doboş

Radu Bichiş

Relaţia dintre finanţatorul Iosif Armaş şi preşedintele Toni Doboş a început să scîrţîie din toate încheieturile. În căutarea capitalului de imagine, deputatul PSD Iosif Armaş a promis, în momentul mutării echipei la Timişoara, că va contribui cu 1 milion de dolari la buget. "Dau şi două milioane dacă e nevoie, nu vă faceţi probleme. Am bani destui!", s-a lăudat Armaş. El a plătit primele rate contractuale şi cheltuielile din debutul campionatului, în jur de 12 miliarde de lei, după care a evitat să mai dea bani. "A uitat numărul contului clubului, deşi a promis marea cu sarea. Aşa-s politicienii!", l-a ironizat un apropiat al timişorenilor.

Ultimele plăţi la echipă, în jur de 8 miliarde de lei, au fost făcute de Doboş, însă secundul naţionalei neagă un conflict de interese. "Nu asta e problema noastră arzătoare. Să cîştigăm meciul cu Naţional şi apoi facem rost şi de bani. Dacă nu, dau din buzunarul propriu", a spus Doboş. Pe 15 aprilie, jucătorii timişoreni şi stafful tehnic trebuie să-şi primească noi rate de contract, în jur de 3-4 miliarde de lei. Surse demne de încredere pretind că Doboş va avea astăzi o întrevedere decisivă cu Armaş, pentru a lămuri problemele financiare ale clubului şi a dezamorsa nemulţumirile generate de promisiunile neonorate ale deputatului.

Foto: ProSport

***SE RUPE ALIANŢA?* Iosif Armaş, Cosmin Guşă şi Toni Doboş *(de la stînga la dreapta)* păreau că formează o echipă**

ETAPA 20

Şapte antrenori pentru şase premii

Miercuri, la ora 15:00, la sediul redacţiei, vor avea loc două trageri la sorţi pentru stabilirea primilor 6 antrenori din această rundă

Marius Năescu

A fost week-end-ul "clasicilor" din Divizia Fantastică. Gloria, FCM Bacău, FC Braşov au adus puncte importante, inclusiv bonusuri pentru fundaşi. Antrenorii care folosesc metoda "fără riscuri", cu jucători de valoare medie care aduc puncte constant, au fost favorizaţi. Rapidul şi FC Naţional au produs surprizele rundei, lăsînd astfel uşa deschisă antrenorilor care au mers pe mîna Craiovei şi a Braşovului.

Pentru a stabili podiumul etapei, miercuri, la ora 15:00, la sediul redacţiei ProSport, va avea loc departajarea prin tragere la sorţi a primilor trei antrenori (toţi cu 43p): Peptănuş Venu (Copşa Mică), Grădinar Alex (Sibiu) şi Bercan Bogdan (Bucureşti). Pentru locurile 4, 5 şi 6 va avea loc o a doua tragere la sorţi, nu mai puţin de 4 antrenori cu 42 puncte înscriindu-se cu şanse: Paţanghel Marian, Ioniţă Constantin (ambii Bucureşti), Cismaru Gheorghe (Piteşti) şi Radu Maria (Alexandria).

Echipa etapei

Total: 53p

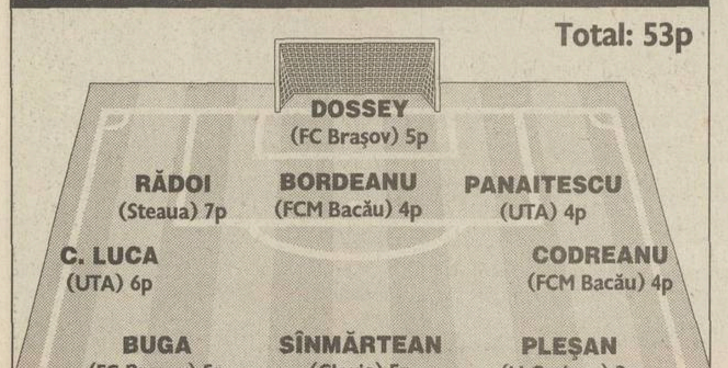

***PREMIERĂ.* Luca, marcatorul celui de-al treilea gol al arădenilor în meciul cu Oţelul, a intrat pentru prima dată în echipa etapei**

Foto: ProSport

Schimbări pentru etapa 21

INTERNET: www.prosport.ro
www.diviziafantastica.ro
TELEFON AUTOMAT (021) 209.20.92
OPERATORI (021) 253.15.42, 253.15.43

Azi, între orele 12:00 şi 18:00, se pot face schimbări pentru etapa a 21-a. Adresele noastre de Internet şi telefonul automat funcţionează nonstop.

Clasamentul antrenorilor în etapa a 20-a

	Nume&Prenume	Oraş
	43	
1	Bercan Bogdan	Bucureşti
2	Grădinar Alex	Sibiu
3	Peptănuş Venu	Copşa Mică
	42	
4	Cismaru Gheorghe Mădălin	Piteşti
5	Ioniţă Constantin	Bucureşti
6	Paţanghel Marian	Bucureşti
7	Radu Maria	Alexandria
	41	
8	Bertea Mădălin	Izvoru Berheciului
9	Ceuşan Corina	Gherla
10	Constantin Răzvan	Bucureşti
11	Coste Petrică	Cluj
12	Cristea Florea	Bucureşti
13	Diaconu Valerică	Bucureşti
14	Dobrin Ovidiu	Piteşti
15	Dumea Eronim Eduard	Paşcani
16	Dumitraşcu Ion	Băbeni
17	Ioniţă Viorel	Ploieşti
18	Lungu Pavel Lucian	Reşiţa
19	Nemeş Ioan	Dej
20	Oprea Marius Ioan	Vulcan
21	Sălăjan Adela	Blaj
22	Tîlvan George	Timişoara
23	Toma Marian	Bucureşti
	40	
24	Anca Alexandru Vasile	Hunedora
25	Andriescu Petru	Roman
26	Beştea Mihai Răzvan	Rm. Vîlcea
27	Bertea Mădălin	Izvoru Berheciului
28	Cîju Vasile	Bucureşti
29	Cîrjan Dumitru	Bucureşti
30	Chiurtu Marian	Craiova
31	Dragomir Adrian	Breaza
32	Dragomir Cristian	Valea Lunga
33	Flori Flavius	Arad
34	Gafton Ovidiu	Avrig
35	Gogu Constantin Dragoş	Braşov
36	Haidoiu Ionică	Bucureşti
37	Hariuc Valentin	Vatra Dornei
38	Harnagea Daniel Paul	Vaslui
39	Ianculescu Ovidiu	Timişoara
40	Ionescu Laurenţiu	Ploieşti
41	Isepciuc Narcis	Bicaz
42	Lazer George	Constanţa
43	Musăloiu Floarea	Timişoara
44	Nicodim Costel	Videle
45	Pituru Ştefan	Caracal
46	Pop Călin	Satu Mare
47	Prelipceanu Carmen Liliana	Bucureşti
48	Sofrei Mihaela	Bucureşti
49	Ticuşan Alina Mihaela	Braşov
50	Tudor Mircea	Independenţa
51	Voicu Emilian Ioan	Focşani
	39	
52	Aichimoaie Adrian Ilie	Comăneşti
53	Badea Constantin	Bucureşti
54	Barşecschi Vasile	Bacău
55	Bădica Iulian Valentin	Bucureşti
56	Bălu Valerica	Roman
57	Bivolaru Dan	Bucureşti
58	Buică Vasile	Leordeni
59	Chirică Laurenţiu	Bucureşti
60	Cicu Ion	Leresti
61	Ciubotariu Costache	Galaţi
62	Condeescu Răzvan	Ploieşti
63	Constantin Marius Adrian	Bucureşti
64	Crăciun Constantin	Vaslui
65	Cristache Lucian	Bucureşti
66	Drăgănescu Victor	Bucureşti
67	Dragomir Elena	Breaza
68	Dumitrache George Dan	Mangalia
69	Economu Mihai	Constanţa
70	Encica Lucian	Constanţa
71	Farca Ioan	Arad
72	Fronescu Adrian Ştefanut	Bucureşti
73	Georgescu Alina Cristina	Bucureşti
74	Ghenu Răzvan	Bucureşti
75	Guşă Filip	Alexandria
76	Lungu Pavel Lucian	Reşiţa
77	Lungu Pavel Lucian	Reşiţa
78	Mîndreanu Laurian	Braşov
79	Manolescu Mihaela	Bucureşti
80	Mitricoiu Dan	Poiana Mare
81	Motoş Ana Stela	Timişoara
82	Munteanu Gabriela	Galaţi
83	Nagy Jozsef Attyka	Tîrgu Mureş
84	Nicolau Mircea	Tecuci
85	Obrijanu Adrian	Bucureşti
86	Obrijanu Adrian	Bucureşti
87	Paţanghel Marian	Bucureşti
88	Paţanghel Marian	Bucureşti
89	Palangean Vasile	Giurgiu
90	Pîrvan Emanoil Mihai	Bucureşti
91	Pîrvan Emanoil Mihai	Bucureşti
92	Petrescu Ion	Moreni
93	Petringel Ioan Dan	Bistriţa
94	Platon Rareş	Bistriţa
95	Preda Constantin	Craiova
96	Pusok Sandor Tobias	Hunedoara
97	Roşca Claudiu	Braşov
98	Romascan Stelian	Băile Bocşa
99	Sălăjan Adela	Blaj
100	Sofrei Mihaela	Bucureşti
101	Spătaru Cristian	Bucureşti
102	Surdu Iosif	Tg Secuiesc
103	Teodor Ion	Bucureşti
104	Ţiţirigă Nicolae	Bucureşti

EDIŢIA A VII-A

Înscrie-te în Divizia Fantastică!

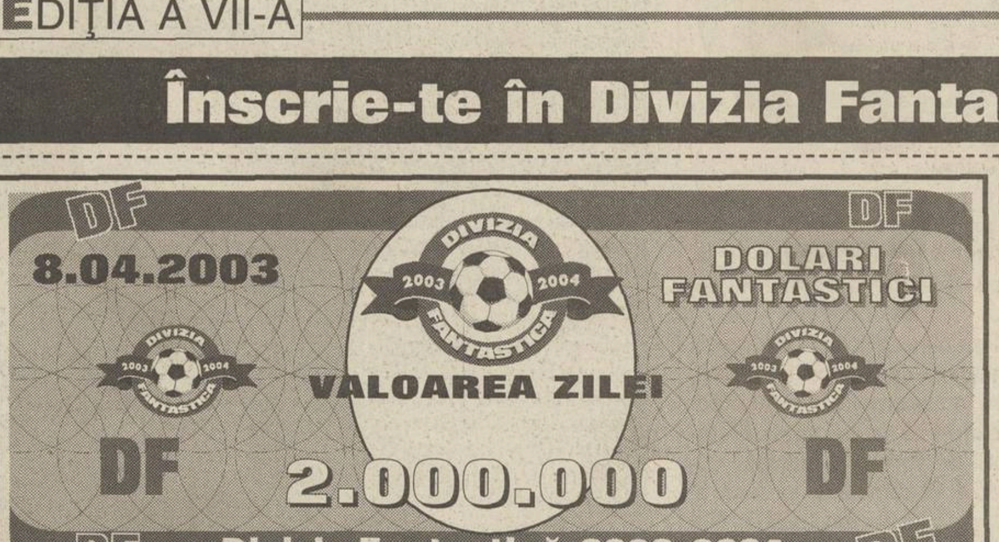

Pentru a intra în Divizia Fantastică ediţia 2003-2004 cu un singur lot ai nevoie de 10 milioane de Dolari Fantastici şi de un talon de înscriere. Dolarii Fantastici se găsesc zilnic în ProSport şi au valori de la 1 la 3 milioane. Trimite plicurile tale cu dolari şi taloane pe adresa **OP 31, CP 16, sector 2, Bucureşti.** Pentru relaţii suplimentare poţi suna la numărul de telefon **(021) 205.22.54.**

Ajax Amsterdam - AC Milan

"Milan poate fi viitorul, dar acum trebuie să înving"

EPA - Rompres

SE REPETĂ? Chivu şi Lobonţ, în mijlocul coechipierilor, celebrînd calificarea în "sferturile" competiţiei după remiza de la Roma

Curtat intens de clubul italian, Cristi Chivu ar vrea, înaintea unui transfer aşteptat în vară, să se califice cu Ajax în semifinalele Ligii Campionilor

Theodor Jumătate

Alţi italieni pe urmele lui Chivu. Cei de la AS Roma au fost deja în Olanda, l-au primit şi în Cetatea Eternă, fără să obţină ceva. Din contră. Au pierdut în Liga Campionilor cu Ajax, părăsind competiţia. Dezamăgit de eşec, Fabio Capello a încercat cel puţin să se apropie de Chivu. "Românul e o valoare", l-a înconjurat vestitul antrenor cu cuvinte frumoase, dar "tricolorul" n-a luat în seamă tentativa peninsularului.

Acum, în "sferturi", vin "rossonerii" de la AC Milan. Mai puternici, favoriţi în faţa campioanei Olandei, ţintesc preţiosul trofeu european şi pe Chivu, în sezonul viitor. Căpitanul lui Ajax le-a răspuns, în două părţi.

Diferite. Prima e îmbucurătoare pentru lombarzi: "Milan e viitorul. Sînt fericit că interesez un asemenea club şi nu mi-e teamă să plec de la Amsterdam". A doua, nu prea bună: "Înainte trebuie să mă calific cu Ajax în semifinale".

Şi două egaluri. Apărătorul de 22 de ani, care s-a odihnit week-endul trecut, fiind suspendat o etapă în campionat, a recunoscut că "n-am vrut Milan la tragerea la sorţi, însă totul e posibil în acest moment într-un sistem eliminatoriu. Poţi să rămîi în cursă şi cu două egaluri".

Lobonţ îşi imagina o finală cu Inter. La chiar primul sezon în Liga Campionilor, Bogdan Lobonţ visa la o finală cu Inter Milano. "Nu mai este posibil, va fi doar o semifinală", a glumit goalkeeperul "naţionalei", nefericit după tragerea la sorţi, cînd s-a decis ca învingătoarea dublei manşe Ajax - Milan să întîlnească pe Inter sau Valencia. Deocamdată, "să trecem de Milan, o superechipă cu superjucători. Dacă nu primim gol la Amsterdam, chiar putem spera la calificare", a mai spus Lobonţ, care va fi suspendat la primul cartonaş galben, la fel ca şi Chivu.

Din taxi în Liga Campionilor. Ajax a înscris un nou jucător în Liga Campionilor: Jamal Akachar. Marocanul a dispărut cu cîţiva ani în urmă de la centrul de juniori al clubului olandez, preferînd să-şi cîştige existenţa ca şofer de taxi. A revenit la începutul sezonului, la echipa de amatori, şi a progresat rapid. În iarnă a semnat primul contract de profesionist, iar sîmbătă a debutat în campionatul olandez, la 4-1 cu Roosendaal, imediat fiind trecut pe lista europeană. Akachar are 20 de ani.

"Rămîne în proporţie de 2000 la sută"

Carlo Ancelotti nu e în pericol, a anunţat Adriano Galliani, vicepreşedintele clubului, chiar dacă AC Milan a pierdut 3 din ultimele cinci deplasări în Serie A. "Va rămîne antrenorul nostru în proporţie de 2000 la sută", a declarat Galliani după înfrîngerea suferită la Parma (0-1). "Cînd o echipă are şase ocazii de gol în 45 de minute e imposibil să acuzi jucătorii sau antrenorul". Dacă titlul în Italia pare ratat anul acesta, în schimb, Milan rămîne una dintre marile favorite în Ligă.

AJAX AMSTERDAM - AC MILAN

Stadion: ArenA

Arbitru: Terje Hauge (Norvegia)

Absenţi: Van der Meyde (suspendat), Sikora, Wamberto, Stekelenburg (accidentaţi) - Kaladze, Roque Junior (accidentaţi), Redondo (alegere tactică)

AJAX: Lobonţ - Trabelsi, Pasanen, Chivu, O'Brien - De Jong, Pienaar, Galasek, Maxwell - Ibrahimovici, Van der Vaart. **Antr.** R. Koeman

MILAN: Dida - Simici, Nesta, Costacurta, Maldini - Gattuso, Rui Costa, Pirlo, Seedorf - F. Inzaghi, Şevcenko. **Antr.** C. Ancelotti

REAL MADRID - MANCHESTER UNITED

Stadion: Santiago Bernabeu

Arbitru: Anders Frisk (Suedia)

Absenţi: nimeni - P. Neville (suspendat), Veron (accidentat)

REAL: Casillas - Salgado, Hierro, Helguera, Roberto Carlos - Makelele, F. Conceicao - Figo, Zidane, Raul - Ronaldo. **Antr.** V. Del Bosque

MANCHESTER: Barthez - G. Neville, R. Ferdinand, Brown, Silvestre - Beckham, Scholes, Butt, Keane, Giggs - Van Nistelrooy. **Antr.** A. Ferguson

Real Madrid - Manchester

A descoperit conspiraţia!

Alex Ferguson a acuzat UEFA de trucarea tragerii la sorţi: "Nu ne vrea în finală"

Theodor Jumătate

Dacă e prea multă linişte, Alex Ferguson **(foto)** poate provoca oricînd un scandal. Înaintea confruntării cu Real Madrid, managerul scoţian a acuzat UEFA că a aranjat tragerea la sorţi. Pentru el, forul european are un scop unic: să împiedice pe Man. United să atingă finala Ligii Campionilor, ce va fi organizată chiar pe "Old Trafford", arena din Manchester.

"A fost o ceremonie drăguţă pentru spanioli şi italieni. Cred că şi-au ales singuri adversarii, altfel nu-mi explic cum de au reuşit să se evite între ei, de ce nu există nici un derby italian sau spaniol", a declarat Sir Alex. "Vă spun eu de ce. UEFA nu ne vrea în finală, asta e sigur. Dar oricum vorbesc degeaba, nu mă ascultă nimeni".

A urmat FIFA. Nu doar UEFA a fost atacată de Ferguson. Cavalerul a înţeles în stil propriu motivul pentru care brazilianul Roberto Carlos nu a fost sancţionat după ce l-a agresat pe arbitrul amicalului cu Portugalia: **"Cum să fie suspendat, la fel ca portughezii Joao Pinto şi Abel Xavier la Euro 2000, cînd e jucătorul lui Real Madrid? Înaintea unei decizii, FIFA aşteaptă întîi reacţia lui Perez. Dacă preşedintelui madrilen nu-i convine, FIFA uită tot".**

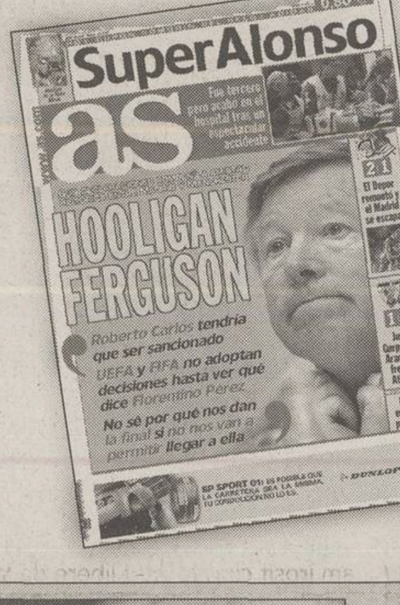
SuperAlonso
as
HOOLIGAN FERGUSON
Roberto Carlos tendria que ser sancionado
UEFA y FIFA no adoptan decisiones hasta ver qué dice Florentino Pérez
No sé por qué nos dan la final si no nos van a permitir llegar a ella

"HULIGANUL"

UEFA a reacţionat prompt, replicîndu-i lui Ferguson prin ofiţerul său de presă. "O declaraţie puţin neinspirată, puţin prostească şi complet neadevărată", a răspuns Mike Lee, care consideră că "este vorba de unul dintre multele jocuri practicate de Fergie menite să destabilizeze adversarii. Dar e ruşinos că a ajuns pînă aici. A fost o tragere deschisă şi corectă". Ziarele iberice l-au pus pe prima pagină. "Huliganul Ferguson", a titrat cotidianul "As" *(foto)*, adăugînd la interior: "A uitat că un Sir, cum este el, e caracterizat de fair-play".

Pepsi e legătura

Real Madrid şi Manchester au ceva în comun: băutura răcoritoare. Pepsi este sponsorul oficial al ambelor cluburi. În plus, concernul american are contracte încheiate cu cei mai buni jucători de la Real şi Man. United (foto). Dar legătura grupării britanice cu Pepsi este mult mai veche, din 1997, madrilenii semnînd parteneriatul de-abia în 2002. Ultimul clip publicitar Pepsi, care rulează şi în România, descrie tot o dispută între marile rivale europene. Un puşti, suporter al lui Manchester, scoate din priză un automat de băuturi răcoritoare, iar Roberto Carlos, Raul, Hierro şi Casillas se accidentează lovind aparatul.

DIVERSE

ITALIA - Etapa a 27-a, ultimul meci

Inter - AS Roma **3-3**
(Vieri 52, Recoba 59, Emre 77 - Cassano 46, Panucci 82, Montella 83)

Clasament: 1. Juventus 60p, 2. Inter 55p, 3. Milan 52p...5. Parma 45p.... 16. Piacenza 20p.

SPANIA - Etapa a 28-a, ultimele meciuri

Athletic Bilbao - Atletico Madrid . **1-0**
(Ezquerro 84)

Osasuna - Malaga **0-1**
(Romero 59)

Valladolid - Recreativo **0-1**
(R. Molina 22)

La Coruña - Real Sociedad **2-1**
(Capdevila 43, Fran 82 - Nihat 15)

CLASAMENT

1	Real Madrid	60p	(64-27)
2	La Coruña	54p	(45-30)
3	Sociedad	54p	(48-36)
4	Valencia	47p	(42-23)
5	Celta	45p	(33-24)
6	Betis	41p	(39-38)
7	Atletico	39p	(38-34)
8	FC Sevilla	39p	(24-21)
9	Barcelona	36p	(44-36)
10	Athletic	36p	(40-46)
11	Mallorca	36p	(30-42)
12	Malaga	35p	(35-33)
13	Villarreal	35p	(29-33)
14	Valladolid	32p	(27-32)
15	Santander	32p	(34-43)
16	Español	31p	(29-36)
17	Osasuna	30p	(27-35)
18	Alaves	30p	(31-50)
19	Recreativo	27p	(27-49)
20	Rayo	26p	(25-43)

Segunda Division

Etapa a 30-a: Compostela - Terrassa 2-1, Cordoba - Gijon 1-1, Ejido - Albacete 0-1, Getafe - Almeria 1-1, Levante - Xerez 0-0, Racing Ferrol - Badajoz 2-0, Oviedo - Eibar 1-2, Zaragoza - Las Palmas 1-2, Salamanca - Leganes 1-1, Tenerife - Numancia 2-0, Murcia - Elche 1-0.

Clasament: 1. Murcia 58p, 2. Albacete 56p, 3. Levante 52p, 4. Zaragoza 50p....12. Getafe 36p...15. Salamanca 35p...17. Cordoba 34p, 18. Numancia 33p.

FRANŢA - Etapa a 32-a, ultimul meci

Monaco - Nice **0-1**
(K. Diawara 78)

Clasament: 1. Lyon 57p, 2. Monaco 55p, 3. Marseille 55p...5. Nantes 52p...16. Lille 33p.

PORTUGALIA

Etapa a 27-a: Santa Clara - Leiria 1-3, Sporting - Guimaraes 1-1, FC Porto - Setubal 3-0. Partida Belenenses - Gil Vicente s-a disputat aseară.

Clasament: 1. Porto 72p, 2. Benfica 59p, 3. Sporting 50p...16. Coimbra 27p.

TURCIA

Etapa a 26-a, ultimul meci: Adanaspor - Fenerbahce 3-1.

Clasament: 1. Beşiktaş 61p (25j), 2. Galatasaray 60p, 3. Genclerbirligi 59p.

BELGIA

Etapa a 27-a, ultimul meci: Lierse - Anderlecht 0-1

Clasament: 1. Bruges 70p, 2. Anderlecht 59p, 3. Lokeren 58p, 4. Lierse 55p...9. Mons 36p

GRECIA

Etapa a 25-a: Iraklis - Panathinaikos 0-3

Clasament: 1. Panathinaikos 58p, 2. Olympiakos 57p, 3. AEK 53p.... 14. Akratitos 19p.

POLONIA

Etapa a 19-a, ultimul meci: Lech Poznan - Polonia Varşovia 4-2.

Clasament: 1. Katowice 41p, 2. Odra 40p, 3. Wisla 40p.

UCRAINA

Etapa a 19-a: Luţk - Olixandria 1-0. Meciul Arsenal Kiev - Metalist Harkov s-a jucat aseară.

Clasament: 1. Şahtior 47p, 2. Dinamo Kiev 43p, 3. Dnepr 39p.

SPORTING LISABONA

Bölöni i-a lăsat pe ziarişti cu ochii-n soare

Deranjat de faptul că unii reporteri îşi transmiteau cronicile, antrenorul român a părăsit subit sala unde se ţinea conferinţa de presă

NU-I IESE NIMIC. Exasperat de ineficacitatea echipei sale, Loţi Bölöni se răzbună pe presă, oferind imaginea unui antrenor dezorientat şi fără soluţii pentru ieşirea din criză

Daniel Scorpie

Duminică seară. Obişnuita conferinţă de presă de după meci. Ziariştii aşteaptă să afle cauzele unui nou rezultat slab pentru Sporting. Bölöni găsise deja explicaţii. "Am avut multe ocazii, dar golul a refuzat mult timp să apară", s-a lamentat Loţi. A fost singura frază rostită de antrenorul român. Brusc, şi-a concentrat privirea spre fundul sălii, unde cîţiva reporteri ai unor posturi de radio şi televiziune îşi transmiteau cronicile, s-a ridicat de pe scaun şi, spre stupefacţia tuturor jurnaliştilor, a plecat. Motivul? "Nu pot vorbi dacă unii au altă treabă".

I-au replicat cu aceeaşi monedă. Sesizînd penibilul situaţiei, Carlos Severino, membru al biroului de presă la Sporting, l-a rechemat pe Bölöni, reuşind să-l convingă să revină. N-a mai fost însă nici un dialog. "Indignaţi de atitudinea precipitată şi lipsa de consideraţie a tehnicianului, ziariştii au abandonat în grup conferinţa", a comentat cotidianul "O Jogo".

Nu e prima oară. Loţi i-a mai uimit pe portughezi şi cu alte prilejuri. În primele luni la Sporting, el i-a ameninţat pe ziarişti că pleacă din sală dacă aude un telefon mobil sunînd în timpul conferinţei. Avertismentul s-a întors însă împotriva lui. După jocul de Cupa UEFA cu Midtjylland, din ediţia trecută, Bölöni a fost întrerupt chiar de ţîrîitul propriului "celular"...

Iordănescu e ultimul pe listă. Cotidianul "A Bola" a alcătuit zilele trecute o listă cu posibilii succesori ai lui Bölöni, al cărui contract cu Sporting expiră în vară. Printre cei 14 tehnicieni vizaţi să preia din sezonul viitor formaţia din Lisabona se numără şi Anghel Iordănescu, văzut însă ca ultimă variantă. Selecţionerul român figurează în compania unor nume ca Jose Pekerman, Luis Fernandez, Victor Fernandez, Jean Tigana, Vahid Halilhodzici, Co Adriaanse, David O'Leary, Luigi De Canio, Antonello Cuccureddu, Frank Rijkaard şi Ruud Krol, lista fiind completată şi cu doi antrenori autohtoni, Fernando Santos şi Nelo Vingada.

MECIUL

"Leul" nu mai sperie pe nimeni

Sporting rămîne sclava propriilor slăbiciuni. Incapabilă să iasă din tiparele cenuşii ale evoluţiilor din acest sezon, trupa lui Bölöni şi-a dezamăgit fanii încă o dată duminică seară. A reuşit să scoată cu chiu, cu vai o remiză pe "Alvalade" cu Guimaraes (1-1), rivala la locul 3 - calificabil în Cupa UEFA-, faţă de care continuă să păstreze un avans de şapte puncte.

Alergînd după egalare. Alb-verzii au început prost meciul şi au permis oaspeţilor să domine clar primele 25 de minute. Golul lui Fangueiro a picat firesc, astfel încît Sporting s-a trezit nevoită să transpire ca să salveze un punct. "Schimbările făcute de Bölöni la pauză au venit destul de tardiv", a scris ziarul "O Jogo". Abandonînd sistemul 4-2-3-1 pentru un 3-3-3-1 mai ofensiv, Loţi a fost recompensat doar cu reuşita lui Hugo din minutul 61, lovitură de cap în stilul caracteristic lui Jardel, acelaşi fundaş lusitan fiind eliminat apoi pe final.

ROMÂNI

Recurs pentru Contra?

Eliminat în prelungirile partidei pierdute de Atletico la Bilbao (0-1), cînd a văzut al doilea "galben", Cosmin Contra are în vedere depunerea unui apel la federaţia spaniolă. "Eu cred că am primit prea uşor al doilea avertisment", a declarat "Guriţă", a cărui evoluţie a fost apreciată cu două stele în "El Mundo Deportivo". În acelaşi cotidian, Bogdan Mara (Alaves) a primit o stea pentru sfertul de oră jucat la 0-0 cu Mallorca.

De la 35 de metri

Dennis Şerban a marcat, cu un şut de 35 de metri, în poarta goală, golul prin care Cordoba a deschis scorul în meciul cu Sporting Gijon (1-1). Internaţionalul român a fost înlocuit în minutul 56. Cătălin Munteanu a intrat la Albacete pentru ultimul sfert de oră al confruntării cu Poli Ejido (1-0). Laurenţiu Roşu n-a fost utilizat la Numancia, învinsă cu 2-0 de Tenerife.

Stelea a fost "torpilat"

Bogdan Stelea a făcut un meci foarte bun între buturile Salamancăi, duminică seara, la 1-1 cu Leganes. A avut 7 intervenţii în prima parte, iar în minutul 67 a ieşit în afara careului pentru a opri o acţiune periculoasă a adversarilor. N-a mai avut însă ce face în minutul 74, cînd, potrivit cotidianului "Adelanto de Salamanca", a fost "torpilat" de Lawal.

Alternativă pentru Dorinel

Cotidianul "Wolfsburger Nachrichten" a scris ieri că Dorinel Munteanu, folosit doar 6 minute în meciul pierdut de Wolfsburg la Rostock (0-1), nu mai este un jucător de prim-plan pentru antrenorul Jurgen Rober. Chiar dacă Dorinel este sub contract cu VfL pînă în 2004, clubul are deja în vedere o alternativă, în persoana mijlocaşului argentinian Federico Insua de la Independiente Buenos Aires.

Marinescu de trei stele

Autorul golului de 2-1 pentru Academica Coimbra în meciul cu Nacional (2-2), Lucian Marinescu a fost notat cu trei stele în cotidianul "O Jogo". "I-au lipsit doar viteza şi discernămîntul pentru a realiza o partidă mare".

Balint, pas mare spre titlu

Şerif Tiraspol, echipă pregătită de Gabi Balint, a cîştigat ieri, 3-1 în deplasare, derby-ul cu Zimbru Chişinău, la care antrenor este Gabi Stan. Golurile oaspeţilor au fost marcate de Boreţ (16), Cristian Tudor (60) şi Nesteruc (65), pentru Zimbru punctînd Ionel Cireş (80). În urma acestui rezultat, Şerif s-a distanţat la 10 puncte în fruntea clasamentului cu tot atîtea etape înaintea finalului de campionat în Moldova, în condiţiile în care Zimbru, 33 de puncte, are un meci mai puţin disputat. La Şerif a redebutat Daniel Lăcustă, revenit de la Astra, iar Sebastian Huţan, fostul portar al UTA-ei, şi-a făcut reintrarea după şase luni de indisponibilitate.

HANDBAL

Cu gîndul la finală

Selmont Baia Mare a ajuns aseară acasă, după deplasarea la Gdansk, pentru meciul tur al semifinalei Challenge Cup. Ardelencele au pierdut confruntarea cu NATA, scor 19-24. Conducerea echipei române pregăteşte deja returul de sîmbătă, dar a început şi pregătirile pentru finală. Dacă va ajunge în ultimul act, posibila adversară a Selmontului poate fi Borussia Dortmund, care s-a impus fără probleme, pe teren propriu, în cealaltă semifinală, cu DJK Trier (29-22). Băimărencele vor avea şi un avantaj informaţional în privinţa echipelor germane, pentru că returul de sîmbătă va fi arbitrat de cuplul român Ghiocel Bejenariu - Octavian Pripas. **(Adina Oşan, Cluj)**

Besançon răzbună Silcotubul

ESBF Besançon, echipa la care evoluează româncele Carmen Amariei **(foto)** şi Anamaria Ştecz, a luat o opţiune serioasă pentru calificarea în finala Cupei Cupelor, după victoria din meciul tur, pe teren propriu, 30-18, cu Gyory Grabosplast. Formaţia maghiară a eliminat în "sferturi" vicecampioana României, Silcotub Zalău. În prezenţa a aproximativ 4000 de spectatori, ESBF a obţinut o victorie neaşteptat de lejeră, avînd-o ca principală marcatoare pe Ştecz (5 goluri). Returul se va disputa duminică la Gyor. **(Adina Oşan, Cluj)**

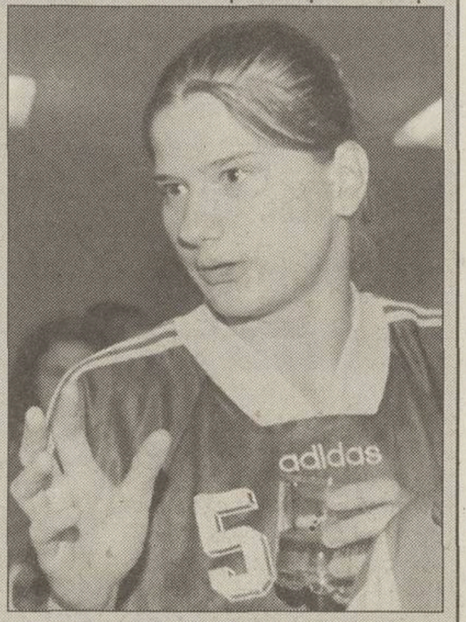

INFO

- **BASCHET / ÎN PLAY-OFF-UL** campionatului feminin maghiar, Diosgyor KSK, echipa Monicăi Brosovszky, a obţinut prima victorie în confruntarea din "sferturi", cu Szeged, formaţia la care joacă Andra Mandache, scor 87-61. Cele două românce au fost cele mai bune jucătoare, Brosovszky marcînd 18 puncte, iar Mandache16. Meciul al doilea se va juca mîine, la Szeged, iar cel de-al treilea, dacă va mai fi nevoie, sîmbătă, pe terenul celor de la DKSK. La masculin, echipa lui Toni Alexe, Falco Szombathely, a intrat în play-off de pe locul opt. **(Adina Oşan)**
- **BOX / RAMONA TURDEAN**, pugilista legitimată la CSM Baia Mare, a fost nevoită să decline convocarea la lotul naţional în vederea CE din Ungaria, programate în luna mai. Vicecampioană naţională la categoria 80 de kilograme, ea şi-a motivat decizia prin faptul că în aceeaşi perioadă urmează să se căsătorească. Sportiva băimăreană este consilier juridic, dar şi singura poliţistă din România care practică boxul de performanţă. **(Ioan Petruşan, Baia Mare)**
- **VOLEI / REPREZENTANŢII** cluburilor din Divizia A şi B au hotărît, în unanimitate, schimbarea sistemului competiţional începînd cu ediţia de campionat 2003/2004. Se va forma astfel Superliga A1, formată din opt echipe, iar Divizia B va avea două serii de cîte opt echipe, împărţite pe criterii geografice: A2 Est şi A2 Vest. De asemenea, s-a mai hotărît ca echipele din campionatul intern să poată introduce pe teren în acelaşi timp oricîţi jucători străini doresc. Pînă în prezent, regulamentul FRV prevedea ca echipele să nu poată folosi în acelaşi timp mai mult de trei sportivi din afara ţării.
- **RUGBY / REPREZENTATIVA** Hong Kong-ului va participa la Campionatul Mondial rezervat juniorilor Under19, care se va desfăşura la Paris, între 9 şi 20 aprilie, a anunţat preşedintele comitetului de organizare, Jean Claude Laura-Runco. Iniţial, echipele Taiwanului şi Hong Kong-ului au fost excluse de la CM din cauza virusului pneumoniei atipice. Potrivit unui ultim bilanţ stabilit duminică, sindromul respirator acut a făcut 22 de victime la Hong Kong, unde cazurile depistate de la apariţia pneumoniei atipice se ridică la circa 842. În primul tur, echipa Hong Kong-ului va întîlni, miercuri, formaţia Uruguayului. La acest Campionat Mondial este calificată şi Rom,nia, care face parte din Grupa A şi va debuta pe 10 aprilie, împotriva Scoţiei.
- **RUGBY / OVIDIU TONIŢA** a cîştigat duelul cu Valentin Maftei şi Marius Tincu, în etapa a doua a play-offului campionatului francez. Formaţia lui Toniţa, Biarritz, campioana en titre, a cîştigat duminică, scor 39-30, în faţa lui Pau, în deplasare, luînd astfel o opţiune serioasă pentru calificarea în faza finală. Scorul la eseuri a fost însă de 4-4, pentru gazde marcînd o încercare şi Marius Tincu. Grenoble, cealaltă formaţie din play-off-ul francez, la care activează Petru Bălan, Petre Mitu şi Florin Corodeanu, a pierdut în deplasare în faţa lui Perpignan, 14-38.
- **TENIS / VICTOR HĂNESCU (foto)** s-a calificat, pe tabloul principal al turneului ATP de la Estoril, dotat cu premii în valoare totală de 525.000 de euro. Hănescu, cap de serie numărul 8, l-a învins, luni, în ultimul tur al calificărilor, cu 6-1, 2-6, 6-2, pe spaniolul Oscar Serrano. Românul a obţinut, astfel, în premieră în acest an calificarea pe tabloul principal al unui turneu din circuitul ATP. Pentru accederea în prima fază a concursului din Portugalia, Hănescu va primi un cec de 5.130 de euro şi un punct în clasamentul ATP. Adrian Voinea este direct calificat pe tabloul principal la Estoril, urmînd să joace în primul tur împotriva australianului Wayne Arthurs.

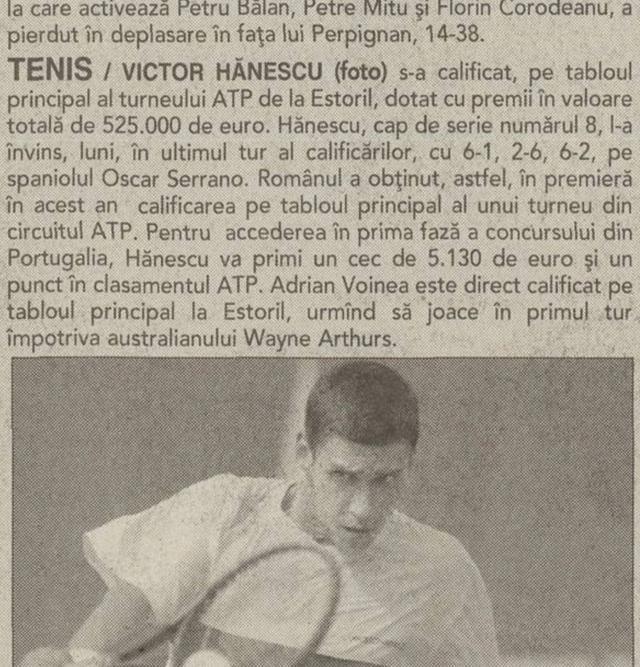

Foto: PROSPORT

- **TENIS / JUCĂTOAREA** americană de tenis Martina Navratilova, care a făcut pereche cu Liezel Huber din Africa de Sud în proba de dublu a turneului de la Sarasota, a cîştigat, duminică, al 170-lea titlu din carieră. Navratilova şi Huber s-au impus în finală în faţa perechii japoneze Shinobu Asagoe - Nana Miyagi, cu 7-6 (6), 6-3. În vîrstă de 46 de ani, Navratilova a cucerit al treilea trofeu din acest sezon în competiţia de dublu.

Acest număr a fost tipărit în 104.000 exemplare

Tirajul ProSport este certificat de BRAT

Analiza BRAT a fost realizată de Deloitte & Touche Romania SRL

BIROUL ROMÂN DE AUDIT AL TIRAJELOR

CORESPONDENȚĂ

Din Londra
de la
MIHAI BREZEANU

CANOTAJ

La un picior de fericire

Duminică, Oxford a cîştigat a 149-a ediţie a cursei cu rivalii de la Cambridge, distanţa dintre cele două bărci fiind egală, în sistemul metric britanic, cu un picior: 30 de centimetri

Tradiţia celor 174 de ani care s-au scurs de la prima ediţie a cursei dintre universităţile Cambridge şi Oxford impune ca întrecerea să se desfăşoare anual în week-end-ul care precede Paştele. Traseul de pe rîul Tamisa, neschimbat de aproape un secol şi jumătate, uneşte podul Putney şi zona Mortlake, două dintre suburbiile aflate în sud-vestul Londrei. În fiecare an, sute de mii de oameni aleg să rămînă cîteva ore pe malul rîului pentru a fi părtaşi la un eveniment care, anul acesta, a atras 600 de milioane de telespectatori.

Împrejurimile. Pentru a ajunge în zona startului, varianta cea mai rapidă este să călătoreşti cu metroul pînă la staţia Putney Bridge. Acolo, e suficient să faci cîţiva paşi ca să înţelegi că întreaga suburbie e cuprinsă de febra evenimentului. În curtea unei biserici vechi de cîteva sute de ani sînt întinse mese de unde se poate cumpăra ceai, cafea sau prăjiturele. În uriaşul parc de pe malul drept al rîului, care adăposteşte şi arena unde evoluează formaţia de Premier League Fulham, sînt aşezate mai multe grătare pe care se prăjesc cîrnăciorii pentru hot-dogs.

Rîul. În dreptul podului în apropierea căruia se va da startul apa e neaşteptat de murdară, iar mirosul pe care îl emană nu e din cele mai plăcute. Cîteva bărci învechite şi un vapor aproape integral ruginit întregesc decorul bizar.

Vuietul mulţimii prevesteşte startul. Aşezate undeva în partea stîngă a apei, cele două ambarcaţiuni lunguieţe captează atenţia tuturor. La fix 4 şi jumătate PM, un pocnet pornit din pistolul starterului taie aerul şi lopeţile vîslaşilor lovesc apa. În aceeaşi secundă, zece şalupe se lansează în urmărirea sportivilor. Una dintre ele, pe care se află o cameră de luat vederi, merge în paralel cu canotorii.

Cursa. Favoriţi înainte de start, cei din Cambridge pornesc excelent, avînd la un moment dat o jumătate de barcă avans. La mijlocul traseului însă, rivalii din Oxford preiau şefia, mărindu-şi încet-încet avansul. Nervozitatea celor două echipaje atinge cote înalte, bărcile se apropie ameninţător, cîrmacii fiind avertizaţi de arbitrul cursei să menţină culoarele.

Impunînd un ritm ucigător şi realizînd cea mai rapidă ultimă milă din istorie, vîslaşii din Cambridge reuşesc să refacă handicapul. Cele două bărci trec în acelaşi timp, 18 minute şi 6 secunde, linia de sosire. Liniştea coboară asupra mulţimii, în timp ce sportivii se întind pe spate, prăbuşiţi după efortul de a parcurge aproape 7 kilometri împotriva cursului apei. Învingătorul e decis de arbitrul de finiş Ben Kent, membru al unei familii care de patru generaţii îndeplineşte această funcţie. După ce priveşte fotografia finalului, Kent acordă victoria Oxfordului la o distanţă de "one foot", ceea ce în sistemul metric european reprezintă 30 de centimetri.

Recordul. Deşi în istorie a existat o cursă terminată la egalitate, în 1877, întrecerea de duminică e considerată cea mai strînsă din toate timpurile. 30 de centimetri au despărţit două echipaje care s-au antrenat şase ore pe zi, şase zile pe săptămînă timp de şapte luni. Pentru fiecare din cele aproximativ 600 de vîsliri pe care le-a executat în timpul cursei, un canotor s-a antrenat două ore, iar destinul a hotărît ca răsplata pentru un asemenea efort să depindă de o distanţă ce poate fi măsurată cu rigla din ghiozdanul oricărui şcolar.

SCAI UNUL DE ALTUL. Echipajele Cambridge (stînga) şi Oxford au furnizat un finiş atît de strîns încît a fost nevoie de fotografie pentru departajare

Gulliver / Allsport

Aberdeen
AQUA

ISTORIE

Tradiţie de 174 de ani

Povestea cursei Cambridge-Oxford a început pe 12 martie 1829, cînd Charles Merival, student la Cambridge, i-a trimis o scrisoare prietenului său de la Oxford, Charles Wordsworth, prin care îl provoca la o întrecere între cei mai buni vîslaşi ai celor două universităţi. Wordsworth a acceptat şi pe 10 iunie 1829 a avut loc prima ediţie a ceea ce englezii numesc şi azi "The Boatrace". În 1836, după 7 ani de pauză, studenţii din Cambridge şi-au provocat rivalii la un nou duel, reuşind să-şi ia revanşa. Tradiţia ca echipa înfrîntă să lanseze invitaţia pentru următoarea competiţie s-a păstrat, anul acesta Cambridge anunţînd challenge-ul oficial pe 10 martie. Începînd din 1856, "The Boatrace" s-a desfăşurat anual, cu excepţia perioadelor 1915-1919 şi 1940-1945, cînd a fost întreruptă din cauza celor două războaie mondiale. Pînă la cursa de ieri, au avut loc 148 de dueluri, 77 fiind cîştigate de Cambridge, 70 de Oxford, cel din 1877 terminîndu-se la egalitate.

Sponsor puternic. Marea cursă de pe Tamisa este sponsorizată, începînd din 1999, de firma scoţiană Aberdeen Asset Management, care este unul dintre cele mai importante fonduri de investiţii din Marea Britanie. Avînd peste 500.000 de clienţi în 26 de ţări, concernul scoţian plasează anual investiţii în valoare de aproximativ 37 de miliarde de lire dolari. Primul sponsor oficial al cursei a fost, între 1976 şi 1987, agenţia de pariuri "Ladbrokes", urmată de celebrul producător de gin "Beefeater", care şi-a legat numele de clasica întrecere pînă în 1998.

BAIE NEAŞTEPTATĂ. Cîrmaciul Acer Nethercott e aruncat în apele Tamisei de colegii de barcă de la Oxford pentru a sărbători victoria

Gulliver / Allsport

Staff de 19 persoane. Fiecare echipaj care s-a înfruntat în cursa de duminică a avut un staff format din 18 persoane, prezidat, conform tradiţiei, de cel mai reprezentativ membru al fiecărei bărci. Pentru Oxford, preşedinte a fost ales stroke-ul Matthew Smith, care a participat pentru a patra oară la "The Boatrace". Celălalt stroke, germanul Tim Wooge, a fost în acest an bossul celor de la Cambridge. Alături de preşedinte, din fiecare staff fac parte, între alţii, un trezorier, mai mulţi medici, un fizioterapeut, un psiholog şi o echipă de 9 antrenori.

Audienţă comparabilă cu turneul de la Wimbledon. Cursa din 1927 a fost prima din istorie transmisă în direct la radio de postul BBC. Peste 11 ani, celebra corporaţie a televizat în premieră cursa de pe Tamisa, obiceiul păstrîndu-se pînă astăzi. În ultimii cinci ani, audienţa competiţiei a depăşit şase milioane de telespectatori, din acest punct de vedere "The Boatrace" devenind unul dintre evenimentele sportive majore ale Marii Britanii, alături de finala Cupei la fotbal, de Marele Premiu de Formula 1 sau de finala masculină de la Wimbledon.

Trei poziţii-cheie. Bărcile pe care se concurează la cursa Cambridge-Oxford cîntăresc 96 de kilograme şi măsoară 19,9 metri. Echipajele sînt formate din nouă sportivi. Opt dintre aceştia sînt vîslaşi, al nouălea fiind cîrmaciul. Dintre vîslaşi, cel mai apropiat de cîrmaci se numeşte "stroke", iar cel mai depărtat "bow". Ceilalţi şase membri ai ambarcaţiunii sînt numiţi în engleză "oarsman".

Patru fraţi rivali. Pentru prima oară după 103 ani, patru fraţi au fost adversari în cursa dintre cele două universităţi. James Livingstone, 22 de ani, aflat pentru a doua oară consecutiv în barca celor de la Cambridge, l-a avut ca rival pe fratele său David, mai tînăr cu 4 ani, debutant în echipa Oxfordului. De asemenea, Ben Smith, 19 ani, de la Oxford, l-a înfruntat pe fratele său Matthew, cu un an mai în vîrsă. Toţi patru sînt buni prieteni buni, înainte de a merge la cele două universităţi, ei fiind colegi la Hampton School.

ALPINISM / EVEREST 2003

În sfîrşit, mîncare românească!

Membrii expediţiei vor ajunge astăzi în tabăra de bază, unde vor găsi mîncarea trimisă de acasă, mult mai bună decît cea pe care au consumat-o pînă acum

Foto: Colecţie personală

SOCIALIZARE. Membrii expediţiei româneşti Everest 2003 s-au înţeles bine cu băştinaşii tibetani, aceştia acceptînd să se pozeze împreună

Marian Vişu

În urmă cu o săptămînă, cei 14 alpinişti români care vor încerca să escaladeze cel mai înalt munte din lume au părăsit capitala Nepalului şi s-au îndreptat spre partea tibetană a Everestului, ascensiunea urmînd să aibă loc pe versantul nordic. De atunci au consumat doar mîncarea localnicilor, bazată pe orez şi condimente foarte picante. Chiar dacă pe drum au mai cumpărat cîteva găini din localităţile întîlnite în cale, pe care şi le-au gătit în stil propriu, membrii expediţiei aşteaptă cu nerăbdare să ajungă în tabăra de bază, aflată la o altitudine de 5.200 de metri. Aici se află deja cîteva butoaie sigilate, în care se găseşte peste o tonă de mîncare din ţară.

Everestul le-a trimis deja primele avertismente alpiniştilor români. Aflaţi ieri în Tingiri, un orăşel sărăcăcios situat la cîteva zeci de kilometri de tabăra de bază, dar la o altitudine mai joasă cu 400 de metri, temperatura de minus 10 grade Celsius, zăpada mare şi vîntul puternic i-au surprins. Vremea trebuia să fie mai frumoasă la asemenea altitudine, unde în această perioadă cantitatea de precipitaţii este redusă. Echipa speră ca toanele muntelui să nu perturbe programul expediţiei. Ajunşi în tabăra de bază, alpiniştii vor sta aici 3-4 zile pentru aclimatizare, urmînd ca apoi să urce în tabăra de bază avansată, la 6.400 de metri, de unde vor porni în ascensiunea propriu-zisă la începutul lunii mai.

SĂRĂCIE. Tingiri, ultimul oraş de pe itinerariu, este de fapt o adunătură de barăci aşezate pe marginile unor uliţe străbătute de maşini doar cînd trec expediţiile spre Everest

ProTV vine cu provizii. Joi vor pleca spre Himalaya, pentru a se alătura expediţiei, 4 angajaţi ai postului de televiziune ProTV, prezentatorul Marius Vintilă fiind însoţit de un producător şi 2 tehnicieni. Conducerea postului speră ca ei să înceapă primele transmisii pe 15 aprilie. Întoarcerea este programată o dată cu echipa de alpinişti, adică pe 6 iunie. Tot joi va lua drumul Nepalului încă un butoi cu alimente.

Samba nebunească

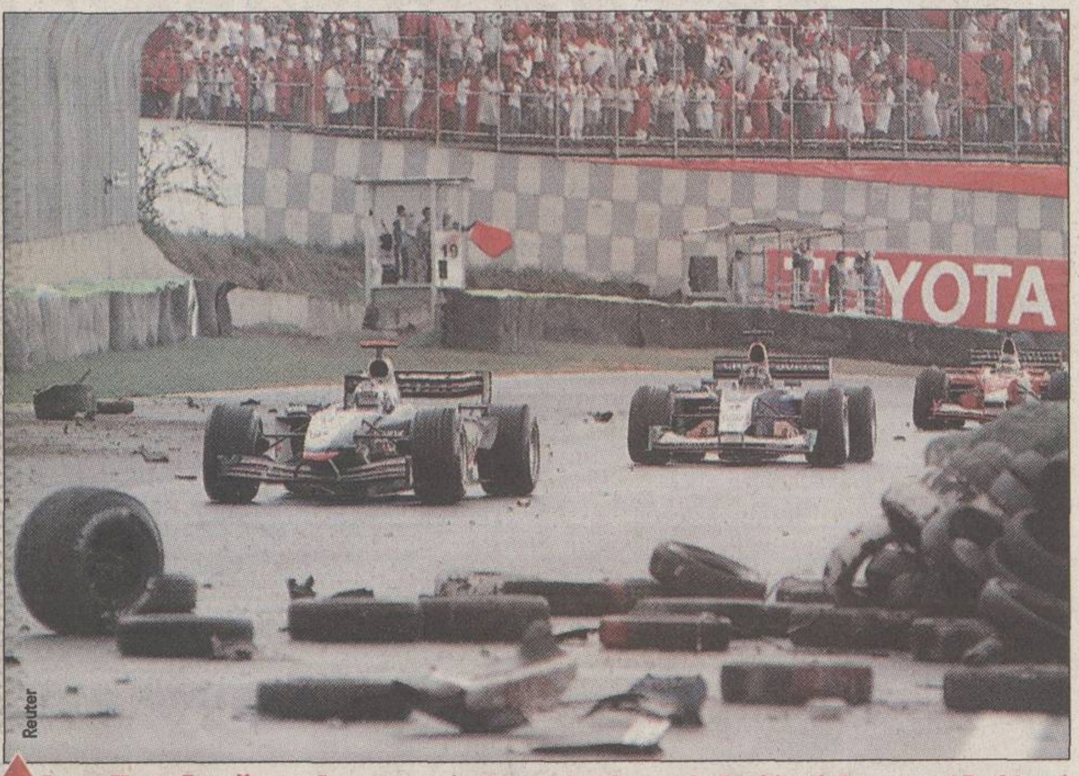

Imediat după oprire. Mașinile (foto, cele pilotate de Coulthard, Frentzen și Da Matta) se strecoară printre rămășițele monoposturilor lui Webber și Alonso, împrăștiate pe pistă

La Interlagos, Barrichello, Coulthard și Fisichella au scăpat victoria printre degete. Se spune că primul a abandonat întrucît a rămas în "pana prostului"

Adrian Georgescu

Faptul care a influențat cel mai mult cursa de ieri a fost decizia luată în octombrie 2002. Atunci, FIA a hotărît să limiteze folosirea pneurilor pentru suprafață udă la un singur gen. Astfel, atît Michelin, cît și Bridgestone au adus la Interlagos gume intermediare, nu unele pentru asfalt ud. În prima jumătate a cursei, cînd apa șiroia pe circuit, gumele Michelin au dat randament mai bun - din acest motiv a fost depășit Barrichello de cîteva mașini la prima ieșire a safety-car-ului, nu pentru că ar fi avut mult combustibil în rezervor -, dar cînd asfaltul s-a uscat pneurile Bridgestone au ieșit în față. Așa se explică de ce Barrichello l-a dublat pe Coulthard și de ce a reușit Fisichella să-l ajungă pe Raikkonen și apoi să-l depășească, cu toate greșelile făcute de piloții McLaren în acel moment.

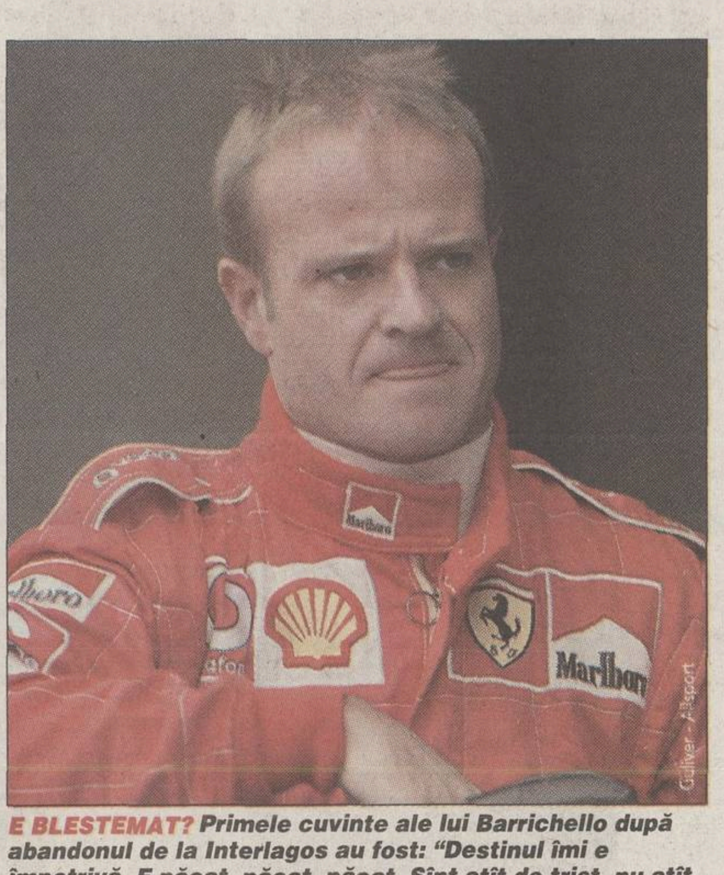

***E BLESTEMAT?* Primele cuvinte ale lui Barrichello după abandonul de la Interlagos au fost: "Destinul îmi e împotrivă. E păcat, păcat, păcat. Sînt atît de trist, nu atît pentru mine, cît pentru întregul popor brazilian".**

Enigma Barrichello

În nebunia de duminică nu s-a văzut că Ralf Schumacher l-a depășit pe Verstappen în timp ce mașina de siguranță era pe pistă. În mod normal, această cursă haotică trebuia cîștigată de Barrichello. Brazilianul a abandonat însă a noua oară la rînd în fața compatrioților săi din cauza unei "probleme de alimentare cu combustibil", după cum a explicat Ferrari. În paddock se vorbea însă că Barrichello a rămas fără benzină, caz în care vina principală nu o poartă pilotul, ci cel care a gîndit strategia cursei. Ipoteza pare a fi confirmată de un calcul simplu. Întrucît a obținut pole-ul, Barrichello nu avea foarte multă benzină în rezervor la start și a făcut o singură oprire, în care nu a făcut plinul.

Un alt om care, cu puțină inspirație, putea obține victoria, este Coulthard. Scoțianul a intrat însă la boxe din poziția de lider cu două tururi înainte ca accidentul lui Alonso să ducă la oprirea cursei.

Ghinionul lui Fisico, norocul lui Kimi Raikkonen

Învingătorul moral este însă Fisichella. Cel ales chiar de confrații săi drept "cel mai bun pilot" a avut o strategie care era gata-gata să-i aducă cea dintîi victorie în F1. El a fost chemat la boxe în turul al șaptelea, cînd se rula încă în spatele mașinii de siguranță, și mașina i-a fost umplută cu combustibil. "Ar fi ajuns benzina pînă la sosire?", a fost întrebat italianul. "Sincer să fiu, era la limită", a răspuns Giancarlo. Mai mult, mașina i-a explodat la puțin timp după încheierea cursei.

Învingătorul final a fost însă Raikkonen. Finlandezul, ca și Villeneuve, a primit acceptul de la FIA pentru a schimba motorul după calificări, întrucît acela suferise o defecțiune. Kimi a fost norocos, dar să nu uităm cele cîteva depășiri senzaționale cu care și-a umilit cîțiva colegi, chiar și pe cel de echipă.

Continuă picajul

Michael Schumacher nu s-a calificat atît de slab de aproape 5 ani și nu a mai abandonat o cursă de 20 de luni

Gulliver - Allsport

Ultima cursă în care Michael Schumacher a abandonat a fost Marele Premiu al Germaniei, disputat pe 29 iulie 2001. De atunci au trecut 20 de luni în care cele două variante de mașini Ferrari folosite, F2001 și F2002, au avut o rezistență deosebită, dar și stilul de pilotaj al germanului le-a menajat. După ce a greșit în fiecare din primele două curse ale anului 2003, Schumi a avut totuși norocul de a termina cursa și chiar în puncte. Eroarea comisă în Brazilia a avut însă urmări mai grave *(foto)*.

Mai sugestiv pentru forma slabă a cvintuplului campion mondial este faptul că locul șapte pe grilă reprezintă cea mai proastă clasare a sa de aproape 5 ani. Ultima oară cînd Michael Schumacher a fost mai jos de atît pe grilă a fost în Marele Premiu al Germaniei din 1998.

"E vremea pentru F2003GA", a cerut Barrichello ca noua mașină să fie introdusă la cursa următoare, la Imola. Din acest moment, cu Ferrari beneficiind de o mașină care se anunță drept revoluționară, va începe a doua parte a sezonului.

COMENTARIU

DE
ADRIAN
GEORGESCU

Delirul și nesimțirea

Ca de fiecare dată, comentariul lui Dan Alexandrescu a fost o trăncăneală nesfîrșită, monotonă și plină de inepții. Litania e întreruptă doar de mici exclamații de surpriză, ca de domnișoară ce se așază pe o piuneză. "Trimisul" postului România 1 nu înțelege ce se întîmplă pe pistă, nu știe regulamentul, nu-i recunoaște pe piloți. La ultimul capitol, e drept, are și ghinion. Dacă mergi pe noroc, tot ai 50 la sută șanse să nimerești un pilot din cei doi componenți ai aceleiași echipe. Or, el nu îi recunoaște aproape niciodată, deși repetă întruna că e prieten intim cu toată Formula 1.

Despre Alexandrescu se spune că a deschis Televiziunii Române niște uși pentru achiziționarea dreptului de difuzare a competiției. De fapt, a deschis ușile pe banii noștri, postul în cauză licitînd aberant în fața competitorilor. Sac fără fund, instituția își permite să ofere sume enorme din banii publici. Apoi, fapt aproape la fel de tragic, ni-l așază pe timpane pe acest domn.

Fapt incredibil, duminică seară minute în șir am fost obligați să ascultăm o odă nerușinată adusă fiului lui Dumitru Sechelariu, care a cucerit locul 12 din 39 într-o cursă de karting din Italia. Motivul e simplu. Comentatorul l-a convins pe tatăl-magnat că fiul său e următorul Schumacher și îl va ajuta să ajungă unde îi este locul. Bineînțeles, totul costă. Să vorbești zece minute la televizor despre "speranța sporturilor cu motor din România", un copil netalentat care în țară avea montat un motor mai puternic decît ceilalți concurenți, e gratis. Adică, pe banii noștri.

adrian.georgescu@prosport.ro

GENIALUL FRENTZEN

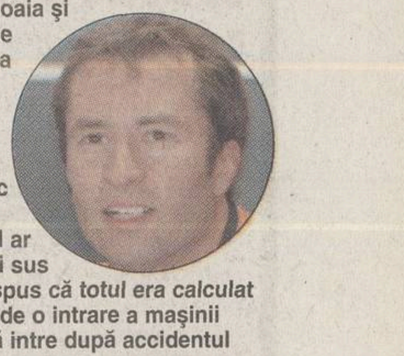

Heinz-Harald Frentzen (foto) a beneficiat de o strategie extraordinară, dar a avut și noroc. Asemenea multor colegi de grilă, cum ar fi Verstappen, văzînd ploaia și așteptîndu-se la numeroase intrări ale safety-car-ului, germanul a optat să ia startul în mașina de rezervă, plină ochi cu combustibil. El a încercat să nu facă nici o oprire la boxe. Rulînd la viteză mică în spatele mașinii de siguranță, poți obține un consum mic dacă turația motorului e joasă. Chiar dacă întrecerea nu ar fi fost oprită, el ar fi izbîndit să termine, poate chiar mai sus de locul 5. Inginerul său de cursă a spus că totul era calculat la decilitru, dar că mai aveau nevoie de o intrare a mașinii de siguranță. Aceasta se pregătea să intre după accidentul lui Webber.

Gulliver - Allsport

Gulliver - Allsport

După cursă. Aflînd că Marele Premiu al Braziliei a fost oprit, Fisichella își aruncă în sus casca și dispozitivul de siguranță HANS (foto stînga). Peste cîteva minute însă, verdictul aduce dezamăgirea lui Fisico (foto dreapta, în stînga lui Eddie Jordan), învingătorul este liderul din turul precedent celui în care s-a oprit cursa, adică Raikkonen.

Ca să
construim împreună
CREDIT

Credite pentru cumpărarea de locuințe, terenuri sau construcții de imobile cu destinația de locuințe sau agrement, inclusiv modernizări și amenajări.

Creditul se acordă în lei sau valută, pe o perioadă cuprinsă între 1 și 10 ani, cu un avans depus de beneficiar din fonduri proprii de minim 30%.

Creditul poate fi garantat inclusiv cu imobilul care face obiectul creditării.

BT BANCA TRANSILVANIA
www.bancatransilvania.ro

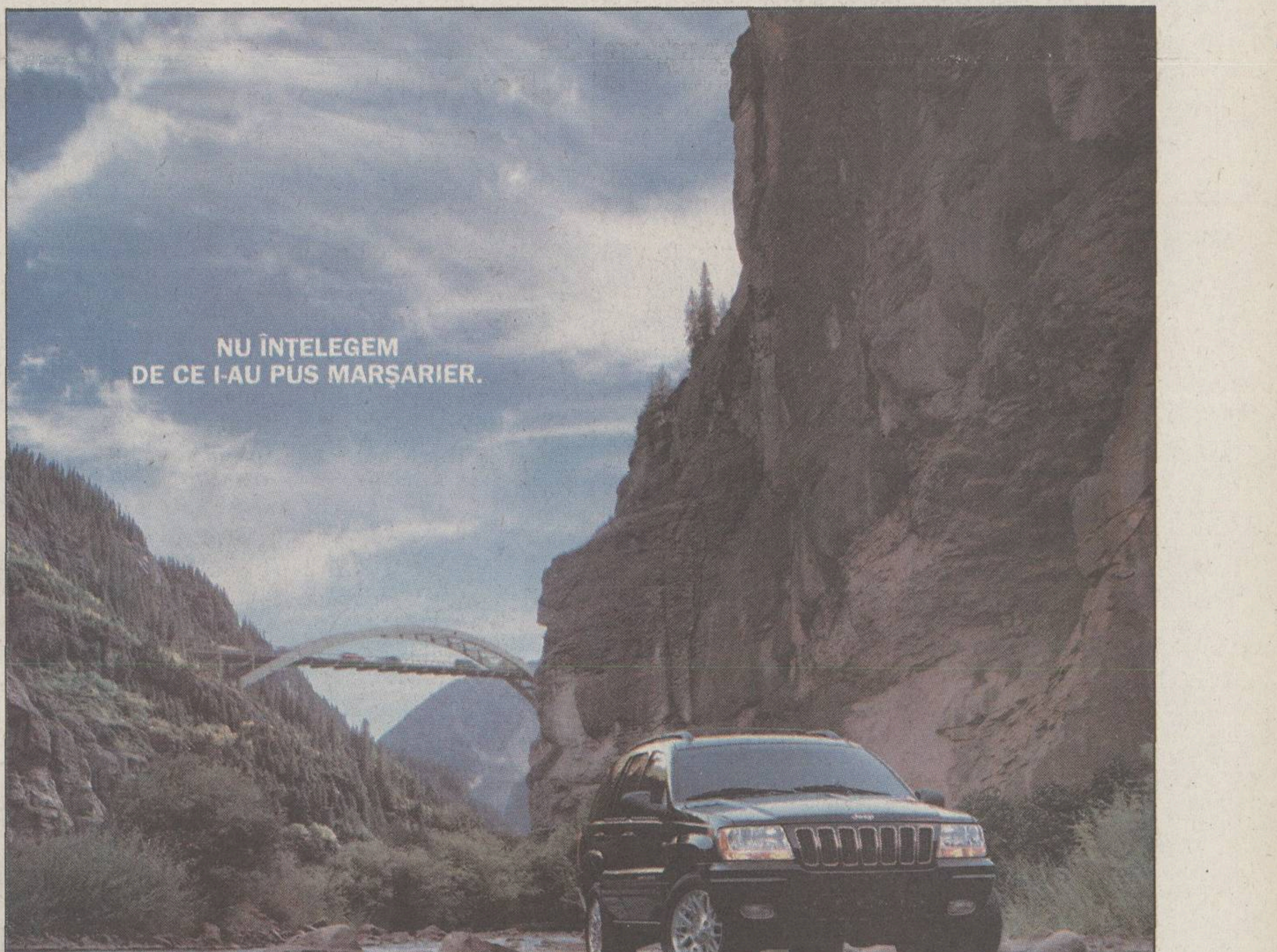

Singurele reproșuri pe care le-am primit de la posesorii noului Jeep® Grand Cherokee 2,7 CRD au fost în jurul prezenței marșarierului. "N-am dat niciodată cu spatele", "Mașina asta nu se-ntoarce din drum" și alte de-astea. Am zis că e bun măcar pentru o parcare laterală sau pentru un scos din garaj. Motivele nu li s-au părut suficient de bune: "Unde vedeți parcări laterale în munți?", "Cine ține o asemenea fiară într-un garaj?" și tot așa. Cum deocamdată n-avem cum să-i scoatem marșarierul, măcar am reușit să-i reducem taxele vamale la zero.
Ca să nu mai dea nimeni înapoi cînd vede prețul.

ONLY IN A Jeep

Distribuitor General: CHRYSLER JEEP IMPORT - tel: 021 / 202 62 66; 202 62 17; 202 62 61; 0722 - MY JEEP
Dealeri Chrysler/Jeep: București - GALTON MOTORS - tel: 021 / 312 5248, Bacău - AUTOSTYLE - tel: 0234 / 155 885; Brașov - CASA AUTO - tel: 0268 / 337 272; Cluj - RMB INTER-AUTO -tel: 0264 / 438 121; Constanța - AUTOSTAL SERVICE - tel: 0241 / 642 491; Craiova - POPECI AUTO - tel: 0251 / 412 669; Galați - SF TEX - tel: 0236 / 463 205; Iași - CASA AUTO IAȘI - tel: 0232 / 272 333; Oradea - CASA AUTO -tel: 0259 /479 830; Sibiu - AUTOKLASS - tel: 0269 / 228 888; Târgu Mureș - ALIAT - tel: 0265 / 168 444; Timișoara - RMB CASA AUTO - tel: 0256 / 216 945.

Mihaela Ştefl nu a avut timp să se bucure după victoria la dublu de la CE, ea revenind în Germania după finală

Jucătoarea clasată pe locul 2 în ierarhia continentală este, pînă în acest moment, singura româncă deja calificată la Olimpiada de la Atena, din 2004

De OANA DUŞMĂNESCU

"ACUM VISEZ LA AURUL OLIMPIC"

Ştefl spune că, după ce a recucerit, împreună cu croata Tamara Boros, titlul la dublu, moralul de învingătoare s-a aşezat la loc, la cote înalte

La începutul Europenelor de la Courmayeur (Italia), Mihaela nu a jucat bine. A greşit enorm, şi în competiţia individuală, şi la cea pe echipe. Renunţase să se mai vadă în frunte, deşi e a doua în topul continental. Nici în competiţia de dublu nu-şi mai găsea vreun sens, deşi ea şi Tamara Boros aveau de apărat titlul obţinut în 2002, la Zagreb. Ştefl spune că de-abia în semifinalele întrecerii din Italia şi-a dat seama cît de mult ar însemna o medalie de aur. Perechea Boros-Ştefl a trecut duminică, în finală, de cuplul ungar Csilla Batorfi-Krisztina Toth cu 4-2.

Mihaela, cum ai simţit reuşita de la dublu după începutul ezitant?

Nu credeam că vom reuşi. Nici eu, nici Tamara nu avuseserăm o evoluţie prea bună la simplu şi ne-a fost teamă. De-abia în semifinale, cînd ne asiguraserăm deja bronzul, ne-am zis că e momentul să ne trezim. Am avut şi noroc în ultimele meciuri şi am început să simţim mai bine mingea.

"Le-am păcălit pe Batorfi şi pe Toth"

A fost greu cu unguroaicele?

Ele formează un dublu reputat. Batorfi, care mi-e colegă la echipa de club, are nouă titluri europene şi împreună cu Toth reprezintă o pereche foarte sudată şi experimentată. Aş spune că sînt cele mai bune. Dar le-am păcălit. Nici nu ştiu de unde am găsit puterea. Eram aşa de supărată şi îmi pierdusem încrederea în forţele proprii.

Ai sărbătorit în vreun fel victoria de duminică?

Nu. Am plecat în Germania direct după festivitatea de premiere şi nu am avut timp de sărbătorit. Doar luni m-am putut odihni cît de cît, pentru că trebuie să-mi încep antrenamentele la echipa mea de club, Mullermilch Langweid. Aici nu e timp de nimic, decît de muncă.

"În Germania e greu să te legi de cineva"

Acolo ţi-ai făcut prieteni?

Cunoştinţe, nu prieteni. Aici e greu să-ţi faci relaţii de suflet. Noroc că mai sînt cîţiva români pe lîngă Munchen. Prietenii adevăraţi sînt în ţară şi îmi lipsesc în fiece clipă. Şi familia la fel. Toţi m-au sunat sau mi-au trimis mesaje de felicitare. Doar tenisul mă ţine în Germania. E meseria mea şi ştiu că trebuie să fac sacrificii pentru ea.

Potrivit clasamentului mondial, tu eşti deja calificată la Jocurile Olimpice de anul viitor. La ce te aştepţi?

Nu pot să nu mă gîndesc la o medalie olimpică de aur. Dar nu se ştie niciodată cum merge concursul. La ediţia trecută, la Sydney, am fost în primele opt, deci destul de aproape de podium.

Cînd te întorci în România?

Peste vreo lună, înainte de Campionatele Mondiale de la Paris, de la sfîrşitul lunii mai. Pînă atunci mai am meciuri de campionat în Germania şi aştept să înceapă playoff-ul.

EPA - Rompres

SATISFACŢIE ÎMPĂRŢITĂ. ***Tamara Boros şi Mihaela Ştefl (dreapta) au ridicat împreună, după ultima finală a Campionatelor Europene, trofeul de campioane continentale***

"Un turneu dificil"

Din echipa României medaliată cu bronz la CE de la Courmayeur doar Adriana Năstase (foto, a doua din dreapta) a revenit în ţară. Printre membrii delegaţiei sosite ieri pe Otopeni au mai fost antrenorul Laurenţiu Gheorghiu (foto, centru) şi preşedintele federaţiei, Cristian Romanescu (foto, dreapta). "A fost o competiţie grea", a început el. "Ratarea medaliei de aur în proba de echipe fete a fost un insucces, dar prin evoluţia lor ulterioară cred că am demonstrat valoarea şcolii noastre de tenis de masă", a fost de părere Romanescu. Purtător de cuvînt al băieţilor a fost Andrei Filimon (foto, stînga): "N-am reuşit să ne acomodăm deloc cu sala de joc, dar aceste condiţii le-au avut toţi. Mă bucură faptul că am intrat în primii opt la dublu". *(Lucian Ioniţă)*

Foto: GABRIELA ARSENIE

Premiile de la MTS se dublează. Ministrul Georgiu Gingăraş va dubla premiile pentru proaspetele campioane europene Otilia Bădescu şi Mihaela Ştefl, în contul lor urmînd să intre cîte 127 de milioane de lei. Aurul european este răsplătit cu 63,5 milioane, iar bronzul cu 32,5 milioane. Astfel, Bădescu va primi în total 192 de milioane, la locul 1 de la individual adăugîndu-se şi cele două medalii de bronz, cea de la echipe şi cea de la dublu mixt. Ştefl va încasa 154 de milioane de lei, iar celelalte membre ale formaţiei României, Adriana Năstase şi Natalia Voiculescu, vor lua cîte 32,5 milioane.

Poveste de băiat

Mihaela Ştefl a început tenisul de masă pe cînd avea 9 ani. Ar fi dorit să fie fotbalistă, dar pe vremea aceea nu existau echipe pentru fete. Dar a jucat fotbal cu băieţii, pe stradă. Mihaela este cel mai vîrstnic copil al familiei Ştefl, care mai are şase fii şi fiice. La vîrsta de 11 ani, a fost nevoită să renunţe la părul ei lung în favoarea carierei de jucătoare de tenis de masă. După cîteva lacrimi, pletele, care o încurcau în acţiune, s-au transformat într-o tunsoare băiețească. Ştefl este produsul şcolii de la Bistriţa, fiind descoperită de Gheorghe Bozga, care antrenează acum în Israel şi care a ocupat, pînă anul trecut, postul de tehnician al lotului României.

Connex | Go! | Kamarad | myX | Xnet

Cu ei rămâne 15 cenţi.

(Şi cu toţi camarazii tăi de pe fix)

De acum încolo, la Kamarad x5, tariful pentru numerele favorite alese din reţeaua naţională fixă rămâne 15 cenţi pe minut, tarif valabil atât pentru noii utilizatori cât şi pentru cei deja existenţi. Ca să îţi fie mai uşor să suni la ai tăi.

CONNEX
viitorul sună bine
MANOWAR
ZOMBIE
LOUDE

ASTRA

Biblioteca „ASTRA"
— SIBIU —

Un tabloid britanic a preluat de la ProSport poza lui Gravesen

Costin Ştucan

De-acum celebra imagine în care internaţionalul danez Thomas Gravesen şi-a scos penisul la un antrenament desfăşurat înaintea meciului cu România a fost preluată şi de presa engleză. În numărul său din 30 martie, cotidianul "Daily Star", care are zilnic un tiraj de aproximativ un milion de exemplare, a preluat poza fotoreporterului ProSport, Cristi Preda, publicînd-o alături de titlul: "Gravesen şi-a scos cocoşul!". Gravesen evoluează în campionatul englez, la Everton, în timp ce victima glumei sale, Claus Jensen, joacă tot în Insulă, dar la Charlton Athletic.

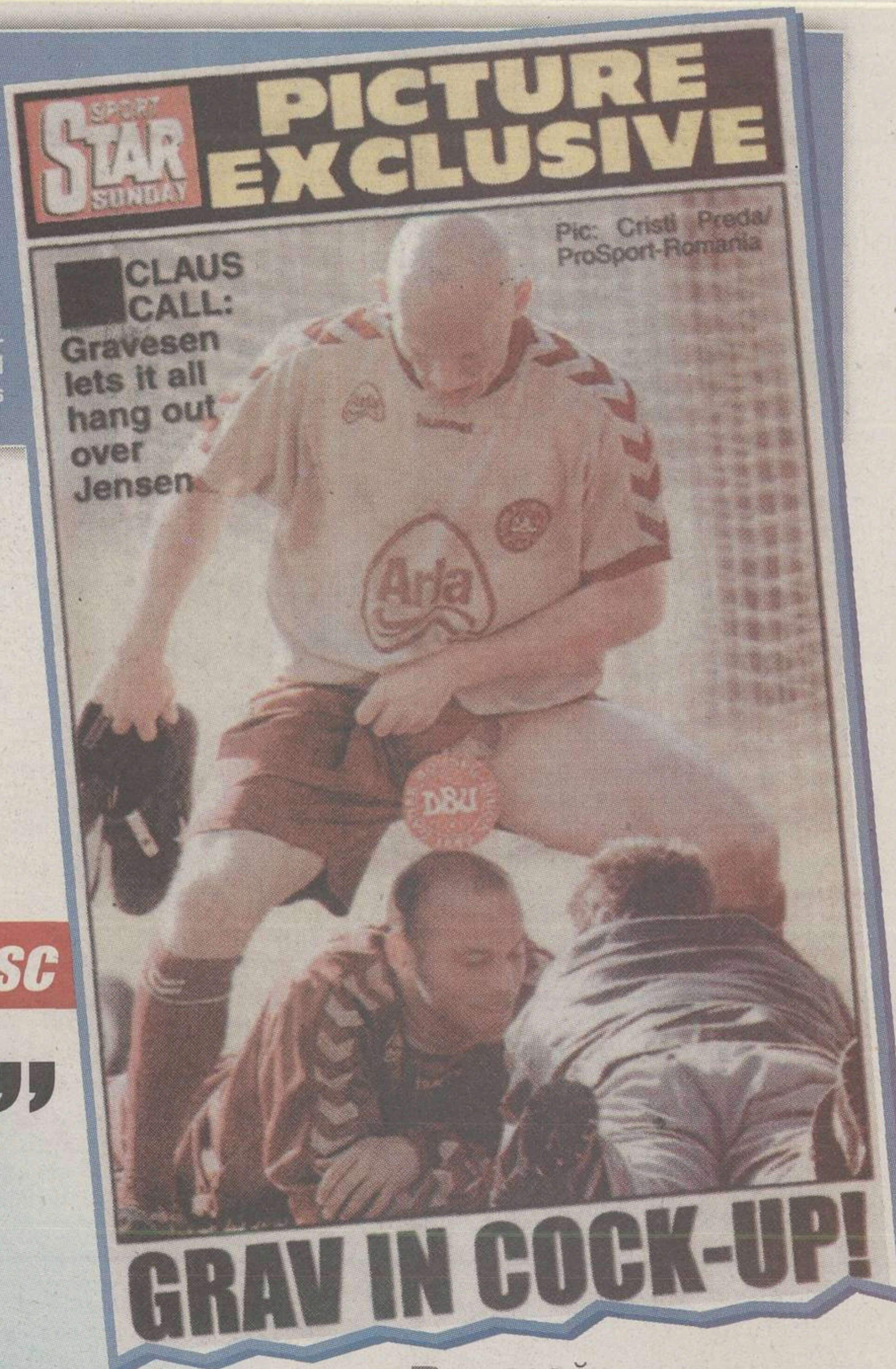

SPORT STAR SUNDAY

PICTURE EXCLUSIVE

Pic: Cristi Preda/ ProSport-Romania

CLAUS CALL: Gravesen lets it all hang out over Jensen

GRAV IN COCK-UP!

PRO SPORT
EDIŢIE DE TRANSILVANIA
Director OVIDIU IOANIŢOAIA Anul VII ● Numărul 1742 ● Miercuri 9 aprilie 2003 ● 12 pagini ● Preţ 8000 Lei ● Internet: http://www.prosport.ro

Românii de pretutindeni cer demisia şefilor fotbalului românesc

"NU VĂ MAI SUPORTĂM!"

În ultimele zile, pe adresa de Internet a ziarului au venit sute de mesaje. O mare parte a acestora sosesc din străinătate, de la cei peste 7.000 de români care citesc zilnic ProSport pe calculator ca să rămînă în contact cu sportul din ţară. Deşi nu mai sînt implicaţi direct, ei cer acelaşi lucru: să plece Dragomir şi Sandu, care au distrus fotbalul în România şi i-au stricat imaginea în străinătate! Mai multe despre derularea evenimentelor din lupta împotriva şefilor fotbalului puteţi citi în paginile 2 şi 3.

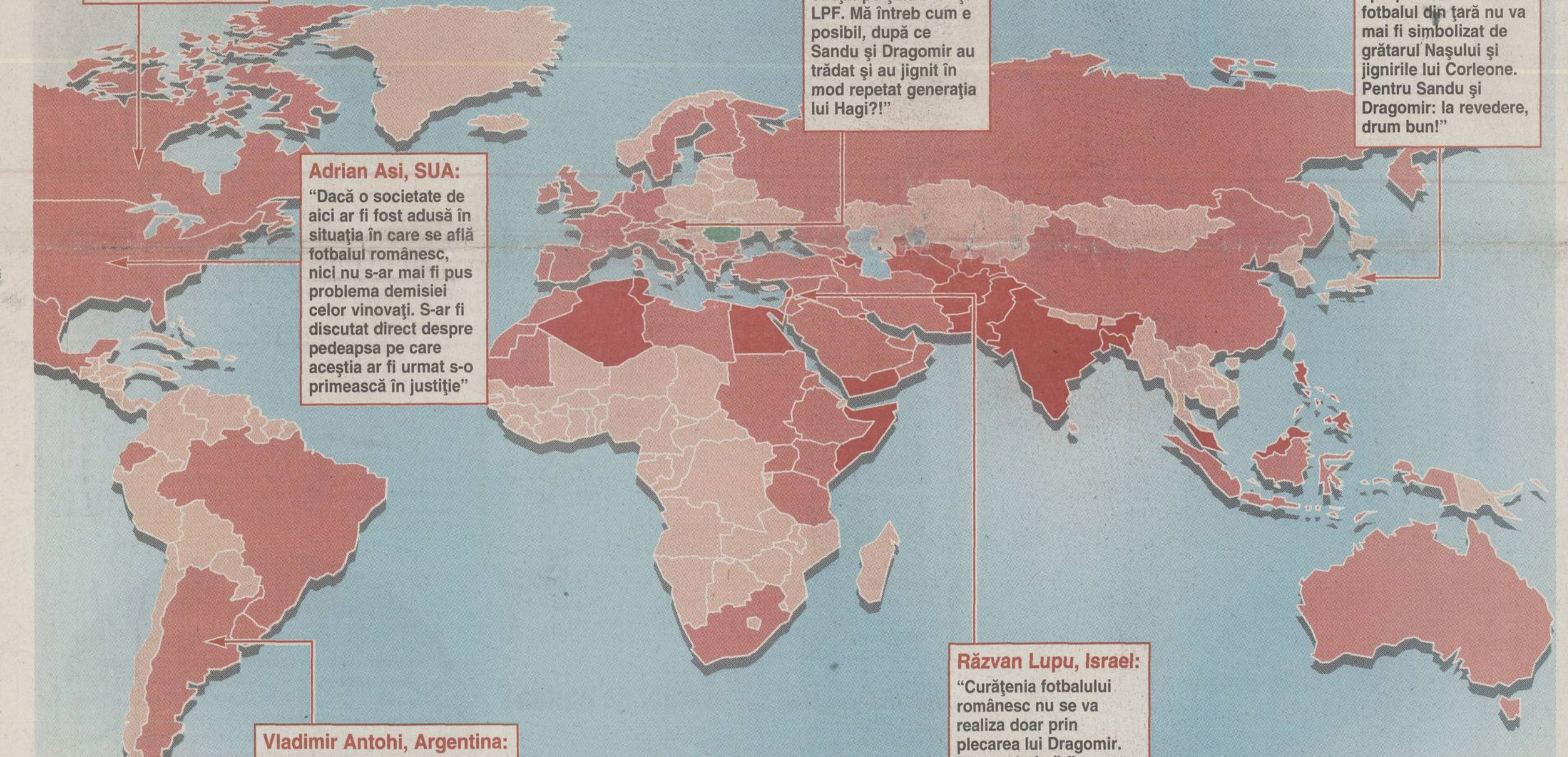

Iulian Anghelescu, Canada:
"Eram student la Bucureşti chiar în perioada în care fotbalul nostru era la apogeu. Îmi amintesc cu nostalgie de acele vremuri, cînd aveam ce vedea pe stadion. Acum aud doar de blaturi, scandaluri, corupţie"

Gabriel Greabu, Austria:
"Citesc că există încă oameni politici care-i susţin pe şefii FRF şi LPF. Mă întreb cum e posibil, după ce Sandu şi Dragomir au trădat şi au jignit în mod repetat generaţia lui Hagi?!"

Bogdan Macovei, Japonia:
"Am senzaţia că se apropie ziua în care fotbalul din ţară nu va mai fi simbolizat de grătarul Naşului şi jignirile lui Corleone. Pentru Sandu şi Dragomir: la revedere, drum bun!"

Adrian Asi, SUA:
"Dacă o societate de aici ar fi fost adusă în situaţia în care se află fotbalul românesc, nici nu s-ar mai fi pus problema demisiei celor vinovaţi. S-ar fi discutat direct despre pedeapsa pe care aceştia ar fi urmat s-o primească în justiţie"

Răzvan Lupu, Israel:
"Curăţenia fotbalului românesc nu se va realiza doar prin plecarea lui Dragomir. El ar trebui să fie primul, urmat de Mircea Sandu şi ceilalţi oameni care au condus pînă acum federaţia şi Liga"

Vladimir Antohi, Argentina:
"E clar că Dragomir şi Sandu trebuie să plece. Motivul e simplu: nu vă mai suportăm, nu mai putem fi reprezentaţi de voi! M-am săturat să mă tot bată la cap colegii de muncă de aici cu blaturile de la noi!"

RUBRICĂ

De astăzi, Marius Tucă scrie în pagina 4

Realizator al unei emisiuni ce-i poartă numele la Antena 1 şi director al cotidianului "Jurnalul Naţional", Marius Tucă este unul dintre ziariştii de vîrf ai ultimului deceniu. El a acceptat ca, în fiecare miercuri, să scrie în ProSport, alăturîndu-se astfel corpului de reputaţi scriitori sau jurnalişti a căror opinie o aşteptaţi zilnic **în pagina 4**.

Hrebe îl sprijină

Decebal Rădulescu

Într-un interviu găzduit de **pagina 3**, vicepreşedintele PSD Viorel Hrebenciuc recunoaşte că îl sprijină pe Dragomir şi lasă de înţeles că nu vrea ca fotbalul să fie dirijat din umbră de fraţii Becali.

Au refuzat să măture stadionul!

Radu Bichiş

Enervat de înfrîngerea cu ARO, a 5-a consecutivă în sezonul de primăvară, patronul divizionarei B CFR Cluj, Arpad Paszkany, i-a chemat pe jucători duminică dimineaţă la arenă. "Domnul Paszkany v-a transmis că trebuie să măturaţi în tribune, dacă fotbal nu ştiţi să jucaţi", le-a comunicat jucătorilor ordinul directorul sportiv Alexandru Matei. Fotbaliştii au refuzat. "La noi, în cartea de muncă, nu scrie măturător, ci fotbalist", au replicat jucătorii.

Ganea peste Marcel Răducanu

Viorel Tudorache

Atacantul lui VfB Stuttgart a devenit cel mai prolific fotbalist român din Bundesliga. În 101 meciuri disputate din 1999 pentru "şvabi", Ionel Ganea (30 de ani) a marcat 33 de goluri, dintre care 8 numai în acest sezon, depăşind recordul deţinut din 1988 de Marcel Răducanu. Fostul internaţional stelist a evoluat 6 stagiuni la Borussia Dortmund, între anii 1982-1988, perioadă în care a jucat 163 de partide şi a înscris de 31 de ori.

CONCRET

DE
OVIDIU
IOANIŢOAIA

"Mă declar oligofren"

"Trec peste introduceri de genul «sînt un mare admirator» şi spun direct că vă scriu, domnule Ioaniţoaia, ca om interesat de fenomenul fotbal. În această calitate, am plîns de bucurie şi am trăit momente unice, cînd am ieşit în stradă, datorită generaţiei lui Gică Hagi, pe care publicul a numit-o, pe merit, de aur. Ce îndrăzneşte să spună Dragomir despre cel mai bun dintre cei mai buni? Că e oligofren. Auzind această jignire, daţi-mi voie să mă declar oligofren alături de Hagi şi, totodată, să mă simt mîndru într-o astfel de companie. Plecînd de aici, s-ar impune ca nu doar preşedintele Ligii să demisioneze imediat, ci şi, în semn de solidaritate cu cel care le-a fost unora căpitan, iar altora idol, să se retragă toţi jucătorii din campionatul păstorit de Dragomir şi toţi componenţii echipei naţionale. Personal, cît timp nu se va schimba nimic în fotbalul nostru, îmi anunţ demisia din funcţia de spectator şi consider că Divizia A s-a desfiinţat. Mă folosesc de prilej pentru a-i asigura de stima şi recunoştinţa mea pe toţi «oligofrenii» din echipa de aur a României, dar şi de tot dispreţul meu pe indivizii care au cules roadele de pe urma talentului şi muncii acestora".

Semnat "Un oligofren", e-mail-ul de mai sus, primit ieri la redacţie, aparţine lui Sorin Zamfirescu. L-am reprodus tocmai pentru că seamănă cu numeroase alte mesaje sosite în ultimele zile pe adresa ProSport.

ovidiu.ioanitoaia@prosport.ro

Max LIFE
25% GRATUIT!
After 100.000 KM your engine needs
Valvoline Max Life
SAE 15W-40 Motor Oil
5 Litri pentru preţul a 4!
DACĂ ESTE GRATUIT, NU MERITĂ SĂ-L AI. CORECT? GREŞIT. NU ŞI CU MAXLIFE.
De ce cumperi MaxLife?
Pentru că MaxLife este SINGURUL lubrifiant SPECIAL creat pentru motoarele cu peste 100.000 km.
Premiat de publicaţia americană "Lubricants World".
Ofertă valabilă în limita stocului disponibil.
Importator oficial: VALTEC ROMÂNIA SRL, tel.: (021) 233.38.35.
Valvoline We make engines feel great!

Pariaţi pe WETTPUNKT
Pariaţi cu cei mai buni!
Bucureşti
● Calea Victoriei 174, sector 1, în Casino Victoria, tel: 212.51.32
● Drumul Taberei - Str. Braşov nr. 26, sector 6, tel: 725.66.43; 725.64.43
● Piaţa Muncii - Bd. Mihai Bravu nr.194, sector 2, tel: 326.52.77
● Berceni - Şos. Olteniţei 142, bl 4, tel: 332.73.84
● Obor - Şos. Colentina 25, lîngă Teiul Doamnei tel: 243.10.12
ÎN CURÎND Constanţa Str. Mihăileanu 6-8

Liga Campionilor

Ajax, 0-0, acasă, cu AC Milan

Cu Bogdan Lobonţ şi Cristi Chivu integralişti, Ajax nu a reuşit să treacă aseară de AC Milan, remizînd (0-0) pe "ArenA", în prima manşă a "sferturilor" Ligii. Partida a fost destul de săracă în ocazii la cele două porţi, calificarea urmînd a se decide în retur, peste două săptămîni, pe "San Siro".

ASEARĂ

Real Madrid - Manchester Utd 3-1
(Figo 12, Raul 28, 49 - Van Nistelrooy 52)
Ajax - AC Milan 0-0

ASTĂZI

Juventus - Barcelona
21:45 PRO TV
Inter - Valencia
0:00, rezumat ProTV

COALIȚIA ANTIBLATIȘTI

De COSTIN ȘTUCAN și VIOREL TUDORACHE

10 motive pentru care Nașu' trebuie să-și dea demisia

Președintele FRF nu a cerut presei să-i ofere motive pentru care trebuie înlăturat din funcție, așa cum a procedat Dumitru Dragomir. Totuși, ziarul i le enumeră. La fel cum a procedat, ieri, în cazul șefului Ligii, ProSport prezintă astăzi 10 argumente pentru care Mircea Sandu ar trebui să părăsească scaunul de președinte

Alibiul vizitelor la Parchet

Mircea Sandu și-a făcut alibiul perfect din vizitele la Parchet, imediat după cîte un meci suspectat de a fi blat. Deși președintelui FRF i se cerea să ia măsuri pe plan sportiv, Nașu' a aruncat de fiecare dată "pisica" mai departe, în curtea Parchetului. Printre cazurile îngropate în acest fel se numără cele provocate de partidele Rocar - Petrolul și Ceahlăul - Dinamo. Cu toate acestea, ieri, Gabriela Neagu, purtătorul de cuvînt al Parchetului Național Anticorupție, i-a demontat alibiul lui Mircea Sandu declarînd că președintele FRF "a trimis o adresă către PNA, în octombrie 2002, și de atunci nu am mai primit nimic, deși l-am rugat pe domnul Sandu să ne trimită documente din care să rezulte faptele de corupție din fotbal. În adresă, Mircea Sandu vorbea la modul general despre corupția din fotbal fără să spună nimic concret".

Președinte fără contracandidați

Timp de 13 ani, Mircea Sandu n-a avut adversari la alegerile pentru președinția FRF. Asta pentru că, de fiecare dată, ori n-a existat contracandidat, ori dosarul depus de vreun adversar al președintelui, cazul lui Marcel Pușcaș acum trei ani, ajungea la FRF după termenul limită de depunere a candidaturilor, termen mutat de secretarul general Adalbert Kassai după bunul său plac. Mai nou, pentru a evita o eventuală concurență din partea unor foști componenți ai "generației de aur", retrași din activitate, Adunarea Generală, la sugestia lui Mircea Sandu, a aprobat o condiție obligatorie: candidatul trebuie să aibă minimum 4 ani de experiență de manageriat sportiv. Astfel, Gică Popescu, spre exemplu, nu va putea candida la alegerile din 2004. În același timp, Nașu' a știut să-și asigure spatele, luînd în avionul echipei naționale mai mulți politicieni, între care deputații PRM Anghel Stanciu și Ion Cîrciumaru, pe cheltuiala FRF.

Afacerile dubioase

În cei 13 ani de cînd se află în fruntea FRF, Mircea Sandu a supervizat mai multe afaceri dubioase încheiate între instituția pe care o patronează și diverse firme. Un caz celebru este cel al agenției de turism Simpa Turism, care ulterior s-a transformat în VISIT Romania, firmă în cadrul căreia Mircea Sandu era acționar. Această firmă avea exclusivitate asupra excursiilor în străinătate la meciurile echipei naționale, fără ca, în prealabil, să fie efectuată vreo comparare de oferte sau vreo licitație. De notorietate este și decontul exorbitant de 20.000 de dolari pe care FRF l-a întocmit după Mondialul din '94 pentru "spălarea echipamentului".

STALINSKAYA
Carrefour
Bergenbier
Coca-Cola

***OMUL DIN SPATELE RĂULUI.** Deși în mod public a criticat la modul general neregulile din fotbalul românesc, Mircea Sandu n-a făcut nici un efort pentru a îndrepta răul, ascunzîndu-se în spatele deciziilor Comitetului Executiv și ale Adunării Generale, decizii pe care tot el le influența în prealabil*

Foto: ProSport

Proasta gestionare a banilor

Ultima replică la modă a lui Mircea Sandu este: "Federația n-are bani! N-avem de unde! Sîntem o federație săracă". În același timp, în contradicție cu afirmațiile de mai sus, Nașu' spune că a adus FRF peste 20 de milioane de dolari de cînd este președinte, fără a pune la socoteală banii obținuți din calificări. Din aceste două declarații rezultă doar faptul că acești bani au fost prost gestionați. Un singur exemplu: cu ocazia premierii jucătorilor pentru obținerea unei calificări la vreun turneu final, membrii staff-ului federal își primeau și ei recompensele "bine venite" pentru atingerea obiectivului. Potrivit mai multor "tricolori", care au dorit să-și păstreze anonimatul, totalul primelor "federalilor" depășeau suma recompenselor pentru jucători, deși staff-ul era mai puțin numeros decît lotul.

DEZASTRUL DE LA JUNIORI

Activitatea sectorului de copii și juniori reprezintă o imensă pată neagră pentru mandatul lui Mircea Sandu. Din 1990, de cînd a devenit președinte FRF și l-a instalat în locul său pe Nicolae Pantea în funcția de secretar general adjunct pe probleme juvenile, performanțele loturior naționale de juniori au fost insignifiante. Chiar dacă în 13 ani, reprezentativele de copii și juniori ale României s-au calificat doar la 3 turnee finale de CE, unde au făcut mereu figurație, Nașu' continuă să tolereze incompetența și șmecheria cuplului Pantea-Dan Ionescu. Dezinteresul a cuprins ani în șir și Școala de Antrenori.

L-A IGNORAT PE MIRCEA LUCESCU

Numirea selecționerului echipei naționale a fost întotdeauna apanajul lui Mircea Sandu. Șeful FRF și-a impus de fiecare dată punctul de vedere în Comitetul Executiv, candidatul său preferat fiind susținut necondiționat de restul membrilor. Niciodată nu a vrut să-i încredințeze lui Mircea Lucescu pregătirea primei reprezentative, nefiind în stare să treacă peste orgolii personale.

S-a înconjurat cu oameni de pluton

Președintele FRF este vinovat pentru că a tolerat numeroasele abateri de la regulament ale protejaților săi. Nașu' a trecut cu vederea gafele făcute de Dumitru Mihalache, șeful Departamentului Competiții, păstrîndu-l în funcție deși a tîrît federația în scandalurile provocate de cazurile Botiș și Ghioane. Sandu a influențat cum a vrut el deciziile comisiilor, folosindu-se de nașul său, Traian Tomescu, pe care l-a plasat strategic în Comisia de Apel, tocmai pentru a "îndrepta" lucrurile. Deși Nașu' se bate cu pumnul în piept că a adaptat regulamentele FRF după normele FIFA și UEFA, multe dintre articole se bat cap în cap, responsabil fiind Gabriel Popescu, unul dintre poeții de casă ai președintelui, alături de Dumitru Mihalache, Sandu Voinea și "Fane Bufetierul".

NEPOTISME LA GREU

Mircea Sandu a transformat FRF într-o asociației familială. Uzînd de funcția în care a ajuns în 1990 - potrivit lui Mircea Pascu - "printr-o fraudă electorală", Nașu' a îmbîcsit organigrama federației cu rude de toate gradele. Fratele Costel lucrează la "Protocol", fiul Dan e șef la "Marketing". Nepotul Robert e plătit lunar cu 15 milioane de lei pentru a veghea intrarea în Casa Fotbalului, unde de plictiseală accesează deseori site-uri deocheate. Ca răsplată la contribuția avută la construirea sediului FRF, Mircea Sandu l-a "uns" pe finul său de cununie, inginerul Demostene Răducanu, în fruntea Comisiei pentru Securitate, Siguranță și Acordarea Licențelor pentru Stadioane.

TELESPECTATOR LA CAMPIONATUL LUI MITICĂ

Din 1996, de cînd a cedat organizarea Diviziei A Ligii Profesioniste de Fotbal, Mircea Sandu s-a rupt definitiv de primul eșalon. A rămas un simplu telespectator, care din cînd în cînd și-a mai dat cu părerea despre un meci sau despre prestația unui arbitru. Abia în toamna trecută, după 3 ani de absență, Nașu' a revenit pe un stadion la un meci de Divizia A, la Timișoara.

A făcut și lucruri bune

Pus în fața acestor motive pentru care trebuie să-și dea demisia, Mircea Sandu va replica, spunînd că a făcut și lucruri bune. Într-adevăr, președintele FRF se poate lăuda cu ridicarea Casei Fotbalului și a complexului de la Mogoșoaia, cu toate că și în aceste cazuri o parte din banii de construcție au fost deturnați de pe traseul UEFA - LPF - centrele de copii și juniori. De asemenea, sub conducerea lui Mircea Sandu, federația a obținut dreptul de a organiza Campionatul European sub 21 de ani, desfășurat în 1998 la București. Pentru aceasta, Mircea Sandu a profitat din plin de prietenia sa cu Marios Lefkaritis, președintele federației cipriote, care pe atunci era șeful Comitetului de Organizare a turneului final CE Under-21.

Yellow Submarine
Beatles, 1966
Green, green grass of home
Tom Jones, 1966
Lady in Red
Chris de Burg, 1986
Song, Song, Blue
Neil Diamond, 1972
Nu-i așa că fiecare cântec dă un alt sens lucrurilor?
Radio Total 96.9 FM
Muzica bună trăiește mai mult!

TVR 2
anna 17
NU fumează
campania de prevenire a fumatului juvenil

COALIȚIA ANTIBLATIȘTI

CATASTROFELE DIN CUPELE EUROPENE

Mai vrei, Mitică, dovezi?

După ce Dumitru Dragomir a cerut "spuneţi un blat pe care l-am făcut şi-mi dau demisia", ProSport i-a înşirat ieri mai multe nereguli gestionate în timpul în care s-a aflat la cîrma LPF. Astăzi îi prezintă o radiografie a participărilor în cupele europene de cînd prezidează Liga şi organizează campionatul

Ionuţ Iordache
Ioan Viorel

Reprezentarea europeană a cluburilor româneşti de la venirea lui Mitică Dragomir în fruntea Ligii Profesioniste a fost dezastruoasă. O singură calificare în grupele Ligii Campionilor, în 1996, prin Steaua, dar performanţa respectivă nu poate fi în nici un caz revendicată de "Corleone", care abia fusese instalat în funcţie. Au mai fost două calificări, tot ale Stelei, în turul III al Cupei UEFA, însă asta s-a datorat mai mult experienţei internaţionale a roş-albaştrilor. Plus două treceri în al doilea tur al Cupei UEFA, de fiecare dată prin FC Naţional, însă prima oară asta s-a înregistrat chiar în anul venirii lui Dragomir la şefia Ligii, ceea ce iarăşi - ironic vorbind - îl disculpă pe acesta de orice vină! În rest, întuneric! Eliminări încă din primul tur şi, nu de puţine ori, chiar din tururile preliminare. Sub domnia lui Dragomir s-a înregistrat şi cea mai mare ruşine internaţională a lui Dinamo, eliminarea din primul tur preliminar al Cupei UEFA de către o echipă islandeză mai degrabă cu nume de medicament, Knuttspyrnufelag!

PESCARII ISLANDEZI. Ovidiu Tîlvan (echipament închis) a atacat în van poarta nordicilor. Oaspeţii au cîştigat cu 2-1 pe Dinamo, după ce învinseseră şi în tur cu 2-0

Sezonul 1996-1997

Steaua - Liga Campionilor; Gloria - Cupa Cupelor; Rapid şi FC Naţional - Cupa UEFA

Steaua s-a calificat în grupele Ligii Campionilor, Gloria şi Rapid au fost eliminate din primul tur, iar FC Naţional din turul al II-lea

Sezonul 1997-1998

Steaua - Liga Campionilor şi Cupa UEFA; FC Naţional - Cupa Cupelor; Dinamo şi Oţelul - Cupa UEFA

Steaua a ratat calificarea în grupele Ligii şi a jucat în Cupa UEFA, unde a fost eliminată în turul al III-lea, FC Naţional nu a depăşit primul tur, iar Dinamo şi Oţelul au ieşit încă din primul tur preliminar, eliminate de două echipe modeste: Knuttspyrnufelag, respectiv Hit Gorica

Sezonul 1998-1999

Steaua - Liga Campionilor şi Cupa UEFA; Rapid - Cupa Cupelor; FC Argeş şi Oţelul - Cupa UEFA

Steaua a pierdut iar calificarea în grupe, fiind eliminată şi de Valencia din Cupa UEFA în primul tur, la fel ca Rapid şi FC Argeş, iar Oţelul a fost eliminată din turul al II-lea preliminar

Sezonul 1999-2000

Rapid - Liga Campionilor; Steaua şi Dinamo - Cupa UEFA

Giuleştenii nu au reuşit să se califice în ultimul tur preliminar al Ligii Campionilor, iar Dinamo a fost eliminată din primul tur al Cupei UEFA. Doar Steaua a fost la un pas să se califice în primăvara europeană, fiind depăşită de Slavia Praga în turul III al Cupei UEFA

Sezonul 2000-2001

Dinamo - Liga Campionilor; Rapid şi U Craiova - Cupa UEFA

Cel mai slab sezon în cupele europene pentru echipele româneşti în ultimii 40 de ani: Dinamo şi U Craiova au fost depăşite chiar din prima rundă preliminară, iar Rapidul a fost eliminată de Liverpool în primul tur al Cupei UEFA

Sezonul 2001-2002

Steaua - Liga Campionilor şi Cupa UEFA; Dinamo, Rapid şi FC Braşov - Cupa UEFA

Steaua a ratat calificarea în grupele Ligii şi a fost eliminată din primul tur al Cupei UEFA, la fel ca şi celelalte trei echipe româneşti

Sezonul 2002-2003

Dinamo - Liga Campionilor; Rapid şi FC Naţional - Cupa UEFA

Dinamo a pierdut primul tur preliminar al Ligii Campionilor, iar Rapidul şi FC Naţional au fost eliminate din primul tur, respectiv al II-lea al Cupei UEFA

Senatul cheamă şefii fotbalului la audieri

Comisia de sănătate, ecologie şi sport din Senat, condusă de peremistul Ilie Ilaşcu, îi va audia săptămîna viitoare pe Mircea Sandu, Dumitru Dragomir şi Nicolae Grigorescu. Audierea va avea ca scop "situaţia actuală din fotbalul românesc". Vor fi dezbătute şi subiecte precum starea gazonului la meciul România-Danemarca sau falsificarea biletelor la aceeaşi partidă. Vicepreşedintele acestei comisii este medicul Sorin Oprescu. El a declarat că întrevederea va fi una preliminară în vederea audierii preşedinţilor de cluburi şi a altor factori de decizie din fotbalul românesc.

INTERVIU

"N-are rost să fie schimbat!"

Foto: ProSport

PARTENERI. Apropiat al patronului Stelei, Hrebenciuc (stînga) îl susţine, ca şi Gigi Becali (dreapta), pe Dragomir în ceea ce ei consideră o luptă contra lui Ioan Becali

Viorel Hrebenciuc, vicepreşedinte PSD şi membru în Consiliul de Administraţie al clubului Steaua, a recunoscut că l-a sprijinit şi-l sprijină în continuare pe preşedintele LPF

Decebal Rădulescu

Domnule Hrebenciuc, ce părere aveţi de situaţia creată în fotbalul românesc?

Tot scandalul acesta nu ajută la nimic. Problemele de fond sînt altele. Copii talentaţi nu mai există şi infrastructura e slabă. Nu vine nimic din urmă.

PRO Vă confundaţi în discurs cu Mircea Sandu.

Poate că avem aceleaşi idei, deşi nu ştiu ce a spus preşedintele FRF.

PRO L-aţi susţinut pe Dumitru Dragomir în urmă cu cîteva luni, atunci cînd preşedinţii au vrut să-l înlăture?

Nu cred că schimbarea lui rezolva situaţia din fotbalul românesc. Altele sînt problemele.

PRO Acum e în conflict deschis cu echipa naţională şi cu Gheorghe Hagi.

Atît timp cît nu văd o alternativă serioasă la înlocuirea lui, n-are rost să fie schimbat. Acesta este punctul meu de vedere. S-au vehiculat tot felul de nume, dar care, în opinia mea, nu ştiu dacă erau nişte soluţii.

"Nu contează ce vor Gușă și Hrebenciuc!"

Hagi...

Este o personalitate extrem de sinceră. Dar am citit prin presă că ieri a trimis un fax prin care îşi exprima regretul vizavi de tot ce se întîmplă. Tot din ziare am aflat că hîrtia a fost expediată redacţiilor de la sediul ISM, firmă care aparţine fraţilor Becali. Asta mă face să trag anumite concluzii.

PRO Care ar fi acestea?

Lumea înţelege ce vreau să spun.

PRO Este adevărat că în PSD s-au format două tabere? Una care-l susţine pe Dragomir, influenţată de dumneavoastră şi alta care-l are conducător pe Cozmin Guşă?

Pînă la urmă eu cred că Mitică nu depinde de votul nostru. Nu noi sîntem cei care l-am putea schimba. Ce vrea Hrebenciuc sau Guşă contează mai puţin.

ADUNARE GENERALĂ LPF

Gușă a întors-o pe "Poli", Hrebenciuc ține pe loc Bacăul

Foto: MEDIAFAXFOTO

După ce în urmă cu două luni "Poli" AEK a fost un aliat de nădejde al lui Dragomir în disputa sa cu contestatarii, ieri Anton Doboş a schimbat poziţia clubului cu 180 de grade. "Întregul Consiliu de Administraţie al echipei noastre este de acord cu convocarea unei Adunări Generale a LPF, în care să se decidă şi soarta preşedintelui Dumitru Dragomir. Să vedem ce soluţii se vor propune în locul acestuia, deoarece nu sînt singurul care va decide", a declarat Doboş. Reacţia surprinzătoare a secundului lui Iordănescu vine, susţin surse apropiate lui "Poli", din implicarea din ce în ce mai intensă a lui Cozmin Guşă **(foto)**, secretarul general al PSD şi apropiat al lui Doboş, în războiul contra lui Corleone. Pe de altă parte, FCM Bacău continuă să ţină aproape de Dragomir, Chivorchian declarînd ieri că "noi nu ne implicăm în murdării şi golănii, ci doar în lucruri constructive", acest punct de vedere fiind influenţat puternic de prietenia şi relaţia de afaceri dintre Viorel Hrebenciuc şi Dumitru Sechelariu.

SCANDALUL BILETELOR

200.000 de euro pe fals?

Federaţia a hotărît ca tichetele pentru partida cu Danemarca să se realizeze la o tipografie privată, fapt considerat ilegal de reprezentanţii Imprimeriei Naţionale

Marius Geantă
Viorel Tudorache

Toamna trecută, ProSport a prezentat una dintre modalităţile prin care pot apărea banii negri în fotbal. FRF şi cluburile, cu excepţia lui Dinamo, Farul şi Steaua, nu solicitau Imprimeriei Naţionale serii de numere pentru biletele puse în vînzare la partidele de fotbal pe care le organizează. Astfel, nu poate exista o evidenţă clară a tichetelor vîndute şi a banilor încasaţi, care pot să nu fie trecuţi în contabilitatea respectivelor societăţi.

Aceeaşi poveste cu Danemarca. Cele 50.300 de tichete puse în vînzare pentru partida cu nordicii au fost realizate de o tipografie privată, Master Print, fără ca FRF să solicite serii de numere de la imprimerie. "Nu e nici o problemă, tipografia Master Print, dar şi tipografia Filaret, cea care a dat seriile de numere, sînt agreate de imprimerie", a spus Sandu Voinea, casierul FRF. Acesta a fost contrazis de directorul Imprimeriei Naţionale, Dan Docan: "Respectivele tipografii nu sînt pe lista celor cu care colaborăm. Dar asta nu are oricum nici o importanţă pentru că FRF era obligată să ne contacteze pe noi în vederea tipăririi biletelor la această partidă. Pe 23 februarie le-am şi trimis un fax prin care îi anunţam că sîntem singura societate din Bucureşti abilitată să realizeze biletele de intrare la spectacole, după ce am cîştigat licitaţia organizată de municipalitate".

Ce spune trezorierul FRF. Responsabilul finanţelor federale, Vasile Filimon, a susţinut că nu ştia de monopolul Imprimeriei asupra tipăririi biletelor şi a contrat iniţial virulent: "Probabil şefii de acolo s-au supărat că nu am apelat la ei şi astfel nu-şi pot realiza fondul de salarii", după care a înmuiat tonul, recunoscînd că "dacă aşa stau lucrurile, ne vom conforma de acum înainte şi vom deveni clienţii Imprimeriei Naţionale". Federaţia a încasat de pe urma vînzării biletelor la partida cu Danemarca aproximativ 200.000 de euro, sumă care ar trebui să se regăsească în contabilitate. Cazul va fi cercetat de specialiştii Ministerului Finanţelor Publice care vor începe luni controlul financiar la FRF.

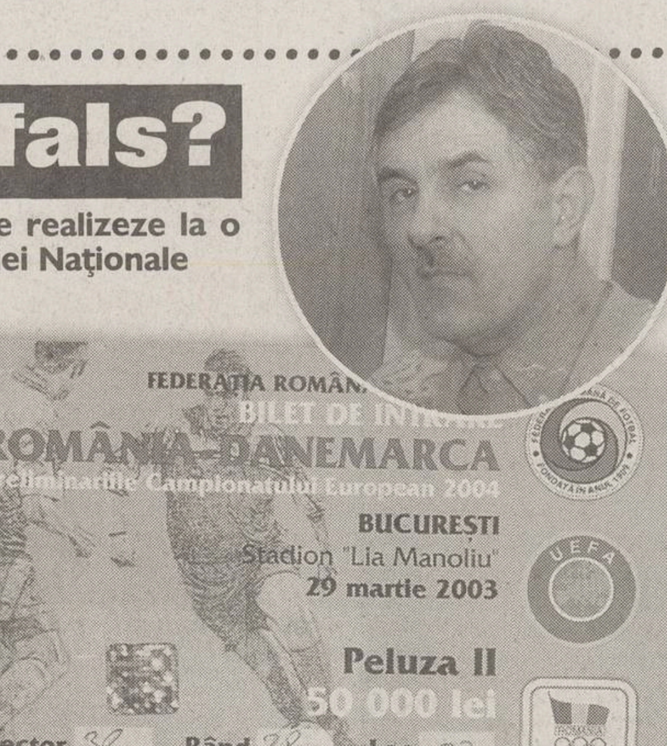

CORPUL DELICT. Acestea este unul dintre biletele care a declanşat scandalul între Imprimeria Naţională şi FRF, cel în culpă fiind trezorierul Federaţiei, Vasile Filimon (medalion)

ECHIPA NAȚIONALĂ

Cheran rămîne în staff

Foto: ProSport

Anghel Iordănescu doreşte să-l menţină pe Florin Cheran *(foto)* în staff-ul tehnic al echipei naţionale a României şi pentru pregătirea "amicalului" cu Lituania, programat pe 30 aprilie în deplasare. Selecţionerul a beneficiat de ajutorul lui Vava şi în timpul cantonamentului dinaintea jocului precedent cu Danemarca. Măsura vizează protejarea în continuare a secundului Iosif Rotariu, aflat în perioada de recuperare după operaţia pe creier suferită în ianuarie. Cheran este şi antrenorul lotului naţional de juniori Under 15 a României. *(Viorel Tudorache)*

AMICAL CU GRECIA LA JUNIORI

Reprezentativa de juniori a României Under 18, antrenată de Dan Firiţeanu şi Ion Munteanu, va disputa astăzi, de la ora 16:00, pe stadionul Unirea din Urziceni, un meci amical împotriva selecţionatei similare a Greciei. *(Viorel Tudorache)*

Ionuț Stancu în vizorul lui Manea

Nemaiavînd nici o şansă de calificare la Euro 2004, selecţionerul Nicolae Manea a trecut la remanierea reprezentativei de tineret a României. Antrenorul vrea să abordeze următoarele 4 meciuri din preliminarii cu un lot format din cîţi mai mulţi jucători care vor avea drept de joc şi în preliminariile viitoare. "Situaţia e tragică. Nu sînt prea mulţi fotbalişti talentaţi de 19-20 de ani. Din generaţia actuală, doar Tamaş, Zicu şi Nicolae Grigore mai pot evolua la tineret şi în 2004. Îi am în vedere pe portarul Sebastian Huţan, de la Şerif Tiraspol, pe Andrei Cristea, de la FCM Bacău, Marius Constantin, de la FC Braşov. Mai sînt la UTA, Piţ, Ianu şi Radu Mărginean, iar la Craiova au apărut Ionuţ Stancu, Pleşan şi Stoianof. Voi face trialuri şi la nivelurile diviziilor B şi C", a precizat Manea, care nu va renunţa, sigur, la rapidiştii Maftei şi Niculae.

IMAGINEA ZILEI

Vamă viselor

Foto: CĂTĂLIN LUŢU

Fostul director al vămilor, fostul preşedinte de onoare al Rapidului, dar atît de prezentul Dinu Gheorghe n-a lipsit de la ultimul meci al liderului primei divizii. Vicepreşedintele Răzvan Lucescu îl ascultă, intuind că pentru a cîştiga campionatul e nevoie de un sfat venit de la un om cu experienţă. Care ştie că un titlu nu-i marfă de contrabandă

Dacă e miercuri, e **Marius Tucă**

Pomana porcilor

Cînd vine vorba de pomană, de parastas, românul capătă o voluptate extraordinară. Nici n-a murit bine fotbalul şi rudele sărace, dar şi bogate, ale mortului au început un scandal de toată frumuseţea. Cît a fost în agonie, în moarte clinică mai apoi, orgoliile s-au manifestat încet, cînd şi cînd mai-marii fotbalului, mai-micii şi miticii săi s-au ciondănit ca într-o crîşmă dintr-un sat uitat de lume. Acum, cu mortul pe masă, s-au dezlănţuit toate manifestările, toate frustrările, toate neîmplinirile, toate mizeriile acumulate în ani şi ani. Unii s-au apucat să buzunărească mortul, alţii au început să-i cînte la ureche de jale, iar alţii, în disperare de cauză, să-i facă respiraţie gură la gură. Momentul era zero şi era trist, şi cînd toată lumea fotbalului îndurerată se pregătea să meargă la înmormîntare, din cortegiu a sărit mic şi agitat Mitică. Pînă să se trezească asistenţa, pe lîngă cortegiu, pe lîngă gard, pe lîngă mort, pe lîngă drum, apăruseră lăutarii chemaţi de tartore. Veselia putea să înceapă, la fel şi circul. Nedumerirea unora şi a altora nu-şi avea rostul, doar, să fim serioşi, e înmormîntare, Mitică asta făcea dintotdeauna. De ce ar fi Mitică mai vinovat acum, cînd a băgat lăutarii în cimitir, deranjînd cu arcuşul vata din nasul mortului, decît ieri sau acum cinci ani cînd bătea ciuleandra cu aceeaşi asistenţă, azi îndurerată? Cu ce e mai vinovat Mitică decît cei care l-au adus în funcţia de cioclu al fotbalului românesc, preşedinţii de cluburi, adică ciocoii vechi şi noi? Dacă o să ne impresioneze fracurile, coroanele, ghiulurile şi lacrimile lui Jenel, Romel, Gigel şi Fănel, ne merităm soarta. Daţi-mi voie, îndurerată şi vioaie adunare, să vă spun în aceste momente triste pentru sportul cu balonul rotund că ei sînt groparii fotbalului românesc. Mirosul de tămîie, colivă şi lumînări nu-i sperie deloc. Ba dimpotrivă, ei se înghesuie la pomana mortului ca la pomana porcului. Eu i-aş spune pomana porcilor!

marius.tuca@prosport.ro

***POFTĂ BUNĂ!* Se mănîncă bine după conclavurile lepefiste şi federale. Că s-au desfăşurat la restaurantul Maxim al lui Dragomir, cum e cazul imaginii de faţă, sau în alte cuibuşoare de nebunii, la mesele opulente ale oamenilor noştri de fotbal predomină optimismul şi pofta de viaţă. Aşa cum stă bine unor oameni care muncesc din zori şi pînă-n seară**

ŞOAPTELE SPORTULUI

ILIE ÎNTOARCE SERVICIUL

A surprins oarecum reacţia vehementă a lui Ilie Dumitrescu împotriva preşedintelui LPF la Procesul Etapei de duminică seara. Ce-i trebuia lui Mister junior un scandal acum înaintea meciului cu Steaua, cu atît mai mult cu cît Dragomir este un apropiat al roş-albaştrilor şi îl poate suspenda prin intermediul supuselor sale Comisii? Ei bine, era momentul ca Ilie Dumitrescu să-i întoarcă serviciul lui Ioan Becali, datorită căruia este "principal" în urbea lui Bacovia şi ce moment mai bun putea să găsească fostul internaţional pentru a-şi arăta recunoştinţa faţă de prietenul său dacă nu acum cînd Giovanni are nevoie de susţinători de nădejde în războiul cu Corleone.

CONFESIUNI ÎN TAXI

Unui fundaş rapidist, internaţional pe deasupra, îi place să-şi verse oful pe unde apucă. Recent, de pe scaunul din dreapta al unui taxi, tinerelul cu pricina s-a plîns că la meciul Rapid - Sportul 0-1, din etapa a 16-a, mai mulţi coechipieri au fost suspect de nepăsători. A rostit şi un nume, al lui Iencsi, legîndu-l de cel al lui Andone şi de nenumăratele acţiuni comune făcute de Rapid şi Sportul la Istanbul, pentru partide amicale cu Beşiktaş. Ce uită cel poreclit cu nume de pasăre este că în meciul respectiv şi el a fost la fel de slab ca şi "căpitanul" giuleştenilor.

EMOŢII

Naşule, bine ai venit, acum pleacă!

Astăzi se întoarce în ţară Mircea Sandu, şeful lui Dumitru Dragomir şi responsabil în cel puţin aceeaşi măsură de decăderea fotbalului românesc. Spre deosebire de preşedintele Ligii, care a avut, deopotrivă, inconştienţa, bădărănia, dar şi curajul de a se lupta cu toată lumea, tactica preşedintelui FRF a fost una a riscurilor minime.

Ne-a trimis, de peste hotare, doar un mesaj telefonic îngreţoşat, difuzat de postul public. Naşule, ne-am săturat de poza ta de om cuprins de lehamite! Vinde-le altora rolul de personaj care se gîndeşte la problemele infrastructurii Terrei!

Lumea fotbalului te cunoaşte aşa cum eşti: un fost jucător bun, atins şi de spiritul sportiv, dar şi de metehnele eterne ale fotbalului românesc, ajuns apoi oficial al federaţiei, moment în care ai prosperat într-un deceniu cît o familie aristocratică în generaţii întregi.

Sigur că prezenţa ta nu e străină de gloria echipei naţionale, dar nici de climatul irespirabil în care ne găsim acum. Ai patronat o întreagă trupă de oameni de casă şi rude, care astăzi îşi developează toată laşitatea. După cum tu aştepţi ca Dragomir să pice şi să scapi, la fel subordonaţii tăi speră să absorbi tot şocul accidentului geologic de natură contabilă care se anunţă. Aşadar, pleacă, te rugăm, lasă-ne măcar iluzia că nu s-a stins în tine sîngele jucătorului de altădată. Pleacă, mai sînt în fotbal lucruri de făcut decît să votezi în Comitetul Executiv al trîntorilor cum se împarte mierea făcută de albine.

Cătălin Tolontan

catalin.tolontan@prosport.ro

SENSURI

DE
ALIN
BUZĂRIN

Oameni noi într-o lume veche

Chiar dacă mediul înconjurător al fotbalului se agaţă de vechile structuri şi obiceiuri, sînt unele semne că e loc şi pentru nou. Cîteva divizionare A au priceput asta şi n-au avut decît de cîştigat. Sîngele proaspăt nu e doar o metaforă ci, în majoritatea situaţiilor, chiar un element vital

Poate campionatul intern să se facă auzit printre zgomotoasele îndemnuri false la autodenunţ şi puşcărie? Foarte greu! Pentru a capta, fotbalul de fiecare etapă e obligat să se ridice deasupra vanităţilor de galerie şi trebuie să aducă neapărat ceva nou. Saltul valoric brusc e în stadiul de himeră, atrăgătoare putînd deveni doar triumfurile de moment ale unor figuri noi. Publicul are nevoie de idoli, iar mulţi dintre cei care revendică acest statut nu reuşesc să-l atingă, riscînd să se transforme din repere de adoraţie în subiecte de ironie. Cazurile lui Neaga, Giani Kiriţă sau Sava sînt exemple elocvente de iubire nerăsplătită. Din contextul nerentabilităţii vedetelor deja existente rezultă că e nevoie de oameni noi. Pentru matematica rece a clasamentului, dar şi pentru inima primitoare a suporterilor.

Craiova s-a dovedit receptivă la primenirea sîngelui. Au dispărut din distribuţie Vlădoiu şi Stîngă, în timp ce Luţu şi Sava au devenit personaje secundare, figuranţi în videoclipuri de discotecă. Tribuna e pe cale să aibă alţi idoli. De exemplu, Guso. Cu fiecare dinte pierdut dovedeşte că e cel mai bun portar al începutului de retur. Sau Daouda, un fel de Taribo West plantat pe postul ocupat odinioară deTilihoi sau Deselnicu. Ei sînt importurile reuşite, dincolo de care s-a putut dezvolta şi elementul autohton. Întruchipat de Ionuţ Stancu, elevul familiei Cîrţu. Doamna Silvia i-a predat legea lui Ohm în gimnaziu, domnul Sorin marcajul om la om pentru meciul din Giuleşti. Formula poate fi completată cu Stoianof, adus în iarnă de la Mangalia, şi Pleşan, semn că Bănia produce mereu fotbalişti, fie că se inspiră de pe propriul pămînt, fie că aclimatizează soiuri răsărite pe litoral, în tranşeele Bosniei sau chiar în Africa Neagră.

Nici Argeşul nu se dezminte. În locul anunţatului Jean Barbu, îndesat se pare pe vecie în scaun de Ion Moldovan, "Colonelul" adună goluri şi puncte cu doi atacanţi abia trecuţi de 20 de ani, Bilaşco şi Iordache. Unul, fiu de medici stabiliţi în Elveţia, celălalt, din filonul local şlefuit de dinastia Ianovschi. Dar şi cu Marincău, adus de la Hunedoara, un tip cu alura şi freza lui Sami Hyypia, implantat în apărare în locul gărzilor pretoriene veştejite ale fostului imperator Halagian.

Trebuie să observăm şi cele patru victorii consecutive în campionat ale Farului. Ion Marin a adunat 12 puncte aproape salvatoare şi un salt de pe locul 15 pînă la acelaşi punctaj cu Dinamo fiindcă a schimbat cîte ceva în distribuţie şi i-a dat lui Zicu statut de fotbalist în loc de cel de autor de SMS-uri adolescentin-amoroase către "Iartă-mă!".

Probabil Cîrţu, Moldovan şi Ion Marin nu sînt cei mai buni antrenori din România, ci doar trei tipi curajoşi, conştienţi că noţiunea de senatori de drept e falimentară. După cum sortită pieirii e orice idee veche, aplicată la nesfîrşit doar în virtutea faptului că a fost bună odată, demult.

alin.buzarin@prosport.ro

CIRIPITURI

Ore suplimentare

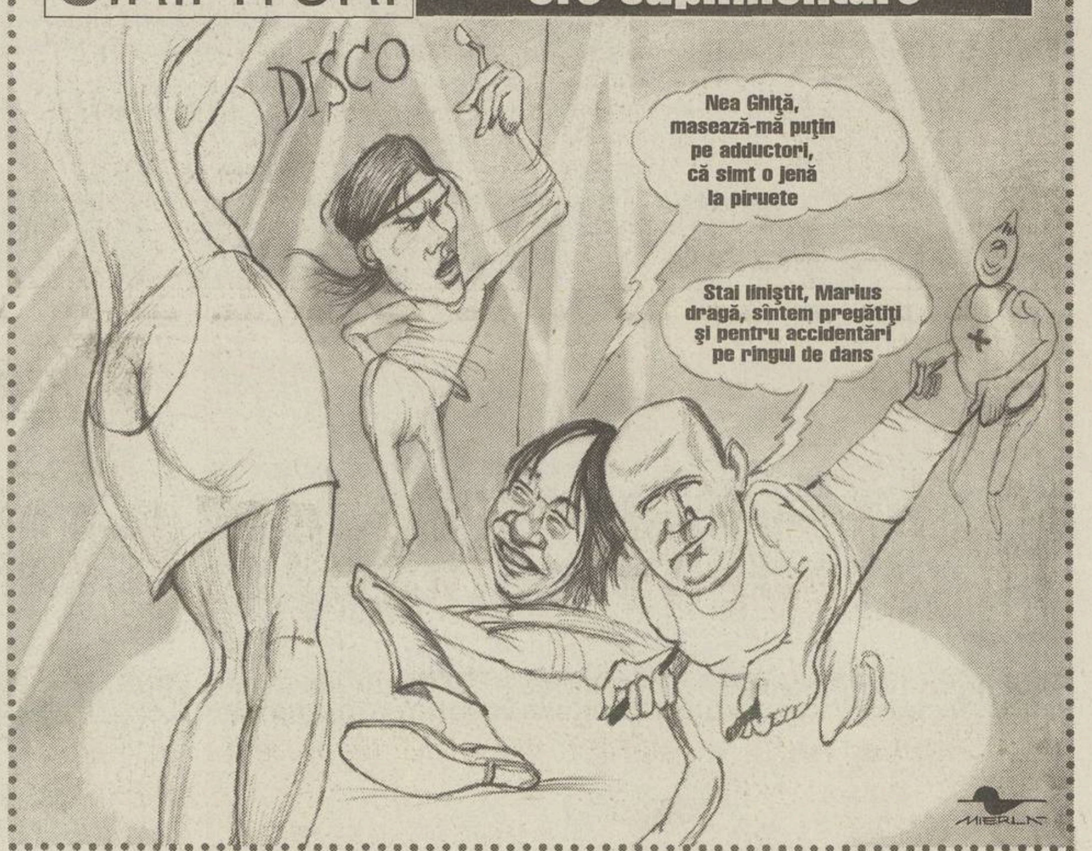

DISCO
Nea Ghiţă, masează-mă puţin pe adductori, că simt o jenă la piruete
Stai liniştit, Marius dragă, sîntem pregătiţi şi pentru accidentări pe ringul de dans
MIERLA

Oficial, craioveanul Marius Sava n-a jucat în meciul cu Rapid fiind accidentat. Adevărul, neoficial, este altul. Mijlocaşul a petrecut toată noaptea de miercuri într-o discotecă, împreună cu coechipierul Dunăreanu şi masorul Gheorghe Păcurariu. Şi au trăit fericiţi pînă la adînci bătrîneţi, căci dacă n-ar fi dansat şi n-ar fi băut nu s-ar fi povestit

---

COMENTARIU

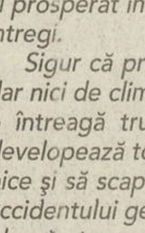

DE
ION CUPEN

Aniversarea lui Ulise

Se spune despre copaci că mor în picioare. Sînt însă unii dintre ei care se încăpăţînează să nu se usuce. Nu ne rămîne decît să le căutăm umbra, pentru a deveni mai buni şi mai înţelepţi

Fotbalul nostru fierbe în suc propriu. Ies aburi cu miros greu. Lipsit de substanţă, ciocnindu-se de stînci tari pe traseele internaţionale, a început să se dezintegreze. Trecutul nu ţine niciodată de cald. El doar mărturiseşte, sugerînd că toate generaţiile se caţără în ordine pe umerii predecesorilor. Nicolae Oaidă, la 70 de ani împliniţi chiar astăzi, face parte din stratul mănos care acum o jumătate de secol a pus bazele fotbalului românesc modern.

Era (este) impozant, bine legat, cu ochi de culoarea oţelului topit. O extremă dreapta tenace, puternică, rapidă, năvalnică, cu şut nimicitor, centrare exactă şi săritură la cap la o altitudine stranie pentru terenul de fotbal, peste falangele portarilor spînzuraţi de neşansă. Într-un meci sub culorile Progresului, marcînd în poarta învinsei Dinamo un asemenea gol aerian îmbinînd forţa fizică cu viclenia, suporterii l-au poreclit pe loc Ulise, eroul mitologic abia descoperit într-un film la modă. Al cărui interpret, faimosul Kirk Douglas, era atletic şi viril, spre deosebire de fiul său Michael, starul actual, care nu-i nici june prim, nici macho. Aşa cum fotbaliştii de ieri păreau mai conturaţi, mai determinaţi şi mai din topor în boemia lor primitivă decît cei de azi, personaje difuze între seiful bancar, Internet şi discoteci rafinate.

Nae Oaidă a totalizat în prima divizie 236 de jocuri încununate cu 79 de goluri, a evoluat în echipa naţională, a antrenat, printre altele, pe Jiul, Progresul, Metalul, Autobuzul, de asemenea în Libia, Egipt şi Maroc, unde în 1988 a cîştigat Cupa Regatului cu Kaukab Marakesh. Cu timpul, s-a dizolvat în fotbalul de acasă, depunîndu-se pe straturi mai joase, dar vitale pentru existenţa lui. Te-ai fi aşteptat ca un tip ager ca el, absolvent (pe bune) al Facultăţii de Drept, cărînd în spate atîta trudă pe iarbă şi atîta experienţă pe bancă, să ajungă sus, în posturile cheie. Dar el s-a oprit la nivelul de observator pentru Divizia B, dublat de calitatea de membru al Comsiei de Apel a FRF. Nu-i nici o încîlcire a destinului. Aveam să dezleg problema cînd, nu de mult, un necunoscut cu nume de machedon provenit din Medgidia, cîndva organizator de competiţii la Cimentul din localitate, îmi semnala într-un e-mail expediat din Canada că nu a întîlnit în carieră decît doi oficiali oneşti: arbitrul Mişu Adam şi observatorul Nicolae Oaidă. Cu alte cuvinte, Oaidă este una dintre puţinele oi albe ale fotbalului nostru. Propun clonarea ei cît mai grabnică.

În mod curios, în pofida nesimţirii generale, clubul FC Naţional (Progresul de ieri) îl serbează azi pe Nicolae Oaidă, septuagenarul. La Mulţi Ani, Ulise!

ion.cupen@prosport.ro

PROVERBE

"Un punct de vedere definitiv"

Titlul mesajului trimis presei de **Gică Hagi**, care de-a lungul timpului ne va mai furniza probabil puncte de vedere "definitive"

"Jegoşenia din fotbalul românesc s-a revărsat peste pahar. O paiaţă cu aere de vedetă, rînjind tîmp în faţa compatrioţilor"

Caracterizarea lui Mitică Dragomir făcută de senatoarea **Simona Marinescu**

"Mi-e ruşine, mi-e foarte ruşine de aceste rezultate"

Patronul rapidist **George Copos** încercat de un sentiment firesc după traseul din retur al Rapidului

"Îi transmit să se uite la tabelă şi să lase consideraţiile pentru alţii. La glume de prost gust e campion mondial, problemele apar cînd trebuie să spună ceva inteligent"

Antrenorul craiovean **Sorin Cîrţu**, replicîndu-i glumeţului de serviciu din Grant, Marian Rada, care spusese că specialitatea oltenilor e turneul de la Norcia

"Nu mă pricep la tactică, aşa cum nici Sorin nu pricepe mare lucru din fizică"

Diviziunea muncii în familia Cîrţu, sesizată de **doamna Silvia**, profesoară de fizică

"Un arbitru are nevoie de mult timp pentru a fi cunoscut şi de cîteva secunde pentru a dispărea complet din lumea fotbalului"

Fostul mare arbitru **Michel Vautrot**, actualul preşedinte al Comisiei de arbitraj franceze, despre cariera cavalerilor fluierului

---

PRO SPORT
FONDAT 1997

Redactor şef **CĂTĂLIN TOLONTAN** *(tel. 205.22.97)*
Redactor şef adjunct **ANDREI VOCHIN** *(tel. 205.22.82)*
Şef departament fotbal **BOGDAN STAMATOIU** *(tel. 205.22.71)*
Şef departament sporturi **LUMINIŢA PAUL** *(tel. 205.22.79)*
Şef departament fotbal internaţional **ANDREI NICULESCU** *(tel. 205.22.83)*
Şef departament reporteri speciali **EMANUEL TERZIAN** *(tel. 205.22.76)*
Editorialişti **ALIN BUZĂRIN, CRISTIAN GEAMBAŞU** *(tel. 205.22.85)*
Seniori editori **MIHAI CIUCĂ, ION CUPEN, TUDOR OCTAVIAN** *(tel. 205.22.86)*
Art director **MARIAN TOADER** *(tel. 205.22.62)*

• ***Reporteri speciali*** MARIUS GEANTĂ, DECEBAL RĂDULESCU, COSTIN ŞTUCAN, VIOREL TUDORACHE, IOAN VIOREL • ***Fotbal*** AUGUSTIN ROMAN (adjunct - *tel. 205.22.71*), CRISTIAN CREŢU (coordonare divizii inferioare - *tel. 205.22.72*), EDUARD APOSTOL, MIHAI BREZEANU, LIVIU CHIRIŢĂ, VALENTIN DAMIAN, ADRIAN FLOREA, JUSTIN GAFIUC, IONUŢ IORDACHE, MARIUS MĂRGĂRIT, RADU OPRIŞAN, MIHAI PAUL, HORAŢIU SIMA, CĂTĂLIN ŢEPELIN, DAN UDREA, CRISTI ZAGARADNIUC • ***Fotbal internaţional*** *(tel. 205.22.75)* AURELIAN BOTEZATU, THEO JUMĂTATE, BENIAMIN OSMAN, CONSTANTIN POPESCU, DANIEL SCORPIE • ***Sporturi*** ADRIAN GEORGESCU (şef secţie Auto), SORIN ARECCO (Auto), ROBERT BERZA, LUMINIŢA DICULESCU, OANA DUŞMĂNESCU, MIRELA NEAG, MARIAN URSESCU • ***Mondene*** FLORIANA IACOB • ***Utile*** MARIUS NĂESCU (şef secţie - *tel. 205.22.95*), CARMEN NĂESCU • ***Corespondenţi zonali*** CRISTIAN MARINESCU (Muntenia), CRISTI STĂNCESCU (Oltenia), OVIDIU GANCEA (Banat), OVIDIU MINEA (Moldova) • ***Caricaturist*** EMIL MIERLĂ • ***Secretariat de redacţie*** RĂZVAN MICLEA, CRISTIAN AGIU, MARIAN ANDREANA, ANGELA IANCU, EMIL MIHAIU • ***Imagine*** CRISTIAN PREDA (şef secţie), GABRIELA ARSENIE, CĂTĂLIN LUŢU • ***Editor imagine*** DAN BUCUR • ***Desk*** MARIAN BUSUIOC, CLAUDIA CĂLIN, ANA-MARIA GEORGESCU, MARIA LODROMAN • ***IT*** LIVIU MATACHE (şef secţie), VERONICA SÎRBU, MARIAN GHEORGHIESCU, IRINA VISARION • ***Layout*** BOGDAN LUBEN (şef secţie), LAURENŢIU APETRI, DIANA BACEA, CĂTĂLIN CONSTANTINESCU, ALEXANDRU MIELUŞ, LUMINIŢA TĂBĂRAN, STELA TĂNASE, LAURA TRANDAFIR, VIORICA VOICU, ILEANA ZOTA

Cotidian editat de SC Editura Sportrom SRL
o companie a Ringier Romania
Director General **THOMAS LANDOLT**
Director financiar **SILVIU MOCANU**

Şef difuzare, publicitate, marketing şi producţie **RĂZVAN CORNEŢEANU**

• ***Vînzări de publicitate*** CĂTĂLINA ZAMAN (director), DIMITRIA HOGAŞ (tel: 203.09.15; 203.56.44; fax: 203.08.76) • ***Director marketing*** FLORIN BRĂNICI *(tel. 203.08.03; fax. 203.08.36)* • ***PrePress*** MEDIA GRAPH SERVICES • ***Distribuţie*** HADRIAN MATEESCU *(tel. 203.09.31, 203.09.33, fax. 203.09.36)* • ***Director departament abonamente*** ANDREEA PAREPA *(tel. 203.09.26, 203.09.90)* • ***Director producţie*** LUCIAN RADU

Redacţie: Bucureşti, bd Ferdinand, nr.99, sector 2,
Tel: 205.22.07; **Fax:** 205.22.58
Web site: http://www.prosport.ro
E-mail: prosport@prosport.ro,
Tipar Imprimeriile Media Pro **Comenzi:** Tel. 490.82.47; Fax 490.82.43
ISSN 1453-3707

Ediţia de Transilvania
Redacţie: Cluj Napoca, B-dul. 21 Decembrie 1989 nr. 146
Tel: 0264.407.813, 0264.407.828; **Fax:** 0264.407.834
E-mail: redactia@prosportcluj.ro

Publisher ADRIAN POP • ***Coordonator ediţie*** ALIN FORNADE • ***Responsabil corespondenţi*** RAMONA MÎNZAT • ***Redactori*** RADU BICHIŞ, ADINA OŞAN • ***Secretariat de redacţie*** DORIN PRUNĂ • ***Foto*** LUCIAN MUNTEAN, IOAN TASI • ***IT*** VALENTIN STEGARU • ***Vînzări*** LOREDANA FĂT, IULIA RISTEA *(tel. 0264.407.834)* • ***Producţie*** RAZVAN MICHEŞAN
Difuzare: NDC Cluj Tel: 0264.407.872; **Fax:** 0264.407.871
Tipar Imprimeriile Media Pro Cluj **Comenzi:** Tel 0264.407.869;

ABONAMENTELE la ProSport se pot face la orice oficiu poştal sau filială RODIPET, ziarul fiind înregistrat la numărul 1065 în catalogul publicaţiilor

STEAUA

"Lupta nu s-a încheiat!"

Căpitanul roş-albaştrilor, Mirel Rădoi, spune că regăsirea atmosferei destinse din lot şi lipsa presiunii sînt atuurile revenirii formaţiei din Ghencea

Marius Mărgărit

Mirel, te mai gîndeşti la meciul cu Danemarca?

Cred că toată viaţa o să mă urmărească această înfrîngere, dar trebuie să trec peste asta, pentru că vin alte meciuri la fel de importante. Şanse de calificare cu "naţionala" mai sînt, deci e nevoie să fim refăcuţi din toate punctele de vedere, mai ales psihic.

PRO Cum e cu şansele la titlu ale Stelei, după ce v-aţi apropiat la opt puncte de Rapid?

Au mai crescut puţin, dar încă e greu de recuperat diferenţa. Obiectivul rămîne deocamdată locul doi. Ştiu că e puţin pentru Steaua şi că domnul Gigi Becali îşi doreşte titlul. Şi noi vrem acelaşi lucru, dar să nu uităm că la un moment dat eram la şase puncte de zona retrogradării. E mai bine să o luăm treptat şi, dacă se va ivi o şansă să-i depăşim pe rapidişti, vom încerca să profităm de ea. Avem avantajul că nu jucăm sub presiune şi la echipă este din nou o atmosferă excelentă. La ei tensiunea este mai mare, pentru că au început să piardă din avantajul pe care îl aveau.

PRO Directorul executiv al dinamoviştilor, Cristi Borcea, a spus că preferă ca Rapid să cîştige acest campionat.

Normal, ce să zică după ce i-am umilit la ei acasă? Să nu ne ducă nouă grija, mai bine să fie atenţi, că dacă îi bate şi Rapid o să cam aibă emoţii. A mai vorbit el aiurea, să-i lăsăm să se pregătească de Liga Campionilor, şi s-a văzut unde au ajuns.

PRO Crezi că dacă Steaua ar cîştiga cu FCM Bacău şi cu Ceahlăul s-ar relansa campionatului?

Depinde şi de rezultatele Rapidului. Noi ne vedem de joc şi mergem să cîştigăm. Şase puncte ar fi excelente, dar nu decisive. Chiar şi dacă nu le luăm lupta nu s-a încheiat. Mai sînt meciuri şi s-a văzut că oricine poate avea probleme. Deci, pentru noi disputa rămîne deschisă pînă la capăt.

Foto: ProSport

"Impresarul meu este Steaua!"

Mirel Rădoi *(foto, la minge)* se gîndeşte încă la un transfer în străinătate, chiar dacă acesta nu s-a materializat în vara trecută. El nu este îngrijorat că, nefiind jucătorul lui Ioan Becali, va avea probleme, chiar dacă procuratorul a afirmat că "nu-l voi recomanda nici unui club pe Rădoi". "Eu cred că n-am nevoie să mă recomande nimeni, mă reprezint eu singur prin joc. Dacă o echipă va dori să mă ia, nu cred că Ioan Becali ar putea să-mi pună piedici. Steaua este impresarul meu şi, chiar dacă nu mă pricep eu prea bine la contracte, sînt sigur că Victor Piţurcă şi Gigi Becali mă vor ajuta astfel încît să nu fiu păcălit".

Răducanu agresat de dinamovişti la Mall

Duminică seară, după meciul cu Astra, atacantul Claudiu Răducanu (foto) a ieşit în oraş, la complexul Bucureşti Mall. Acolo a dat însă peste un grup de cinci suporteri dinamovişti. "Şi tu ţi-ai şters ghetele cu steagul nostru, bă?", l-au interpelat fanii "cîinilor". "Nu mi s-a mai întîmplat aşa ceva. Le-am spus că nu e normal să se ia de jucători pe stradă. N-aş fi de acord nici dacă ar fi vorba de suporterii stelişti. Au vrut să mă şi lovească, dar a sărit lumea".

Fiind în zonă, Gheorghe Mustaţă, unul dintre şefii galeriei din Ghencea, împreună cu alţi doi prieteni, a venit imediat la locul incidentului: "Am mai prins doar doi, restul au fugit cînd ne-au văzut. De faţă cu bodyguarzii de la Mall, l-am luat de urechi pe ăla care spunea că e fratele lui Elias. Şi noi ne-am întîlnit cu jucători de la Dinamo şi nu le-am făcut nimic. Fotbaliştii trebuie să joace, au contracte de respectat, ei n-au nici o legătură cu disputele între suporteri". *(Marius Mărgărit)*

"E PREA DEVREME SĂ NE GÎNDIM LA TITLU"

Victor Piţurcă păstrează un ton moderat în declaraţiile referitoare la posibilitatea ca Steaua să ajungă pe locul întîi. "Am recuperat 6 puncte în cinci etape, însă au mai rămas încă 8 puncte distanţă faţă de Rapid. E o diferenţă destul de mare şi e prea devreme să ne gîndim la titlu. Dacă vom reuşi să obţinem două victorii în deplasările consecutive din Moldova, iar giuleştenii vor pierde cu Dinamo, atunci ar apărea speranţele că putem reintra în lupta pentru campionat", a spus ieri antrenorul roş-albaştrilor.

PIŢI NU-I LASĂ PE JUCĂTORI SĂ PROTESTEZE LA ADRESA LUI DRAGOMIR

Înaintea antrenamentului de ieri dimineaţă, Victor Piţurcă a fost întrebat de ziarişti dacă le va permite jucătorilor săi să participe la un eventual miting de protest la adresa lui Dumitru Dragomir. "Nici un fotbalist de la Steaua n-are motive să-i reproşeze ceva şefului LPF şi nu îi voi lăsa să ia parte la o acţiune de acest gen a AFAN. Nu înţeleg de ce atacurile împotriva lui Dragomir au început după eşecul «naţionalei» în faţa Danemarcei", a răspuns Piţi. "Eu unul nu am de ce să protestez", l-a completat Aliuţă.

SPORTUL

Rămîn "studenţii" fără Regie?

Dacă pînă la 30 aprilie stadionul Sportului nu va avea 3.000 de locuri pe scaune, gruparea studenţească ar putea disputa restul meciurilor de acasă pe o altă arenă

Liviu Chiriţă
Horaţiu Sima

După depunctarea impusă de Liga Profesionistă de Fotbal în urma neachitării datoriei faţă de Steaua, gruparea din Regie ar putea primi pînă la finalul acestei luni o nouă lovitură.

De la începutul campionatului 2002/2003, comisia stabilită de FRF pentru acordarea licenţei de club profesionist a controlat cele 16 divizionare A pentru a stabili dacă acestea îndeplinesc sau nu condiţiile de desfăşurare a activităţii, în conformitate cu normele impuse de UEFA. Principalul criteriu pe care s-au axat membrii comisiei a fost cel referitor la infrastructura cluburilor, şi anume la cerinţa imediată a forului european, potrivit căreia fiecare grupare trebuie să aibă un minim de 3.000 de scaune din plastic pe stadion.

Pe 28 februarie anul curent, constatînd că pe arena din Regie nu s-a schimbat nimic, comisia le-a dat "studenţilor" termen ca pînă pe 30 aprilie să rezolve problema, în caz contrar Sportul urmînd să nu mai poată disputa meciurile de acasă pe propriul teren.

"Pînă atunci se pot întîmpla multe"

Patronul formaţiei bucureştene, Vasile Şiman, a refuzat să facă prea multe comentarii pe marginea deciziei FRF. "Noi nu am primit deocamdată nici o decizie oficială. Pe noi ne preocupă deocamdată jocul cu Ceahlăul, pe care trebuie să-l cîştigăm neapărat. Pînă pe 30 aprilie se mai pot întîmpla multe. Poate că o să jucăm pe un alt teren, poate că vom cere o amînare, vom vedea cum vor evolua lucrurile", a declarat Şiman.

7.000 de scaune în campionatul viitor

Comisia pentru acordarea licenţei de club profesionist a fost constituită de FRF în iunie 2002, cînd UEFA a trimis tuturor ţăriior afiliate normele necesare pentru desfăşurarea activităţii viitoare a cluburilor de fotbal. Din acest for fac parte Dumitru Mihalache, Liana Stoicescu, Viorel Duru, Adrian Rămureanu şi Dan Ionescu. Condiţia impusă de UEFA a fost extinsă de FRF, care a cerut ca din campionatul viitor să existe cîte 7.000 de locuri pe scaune. În afara problemei legate de infrastructură, în acordarea licenţei de club profesionist, comisia are în vedere încă patru criterii: sportiv, administrativ, juridic şi financiar.

Foto: ProSport

ÎN EXIL. Dacă stadionul din Regie nu va avea pînă pe 30 aprilie scaune de plastic, puţinii suporteri ai "studenţilor" s-ar putea să-şi vadă favoriţii la lucru pe o altă arenă

ŞI UTA E LA LIMITĂ

În afara clubului din Regie, alte două grupări din Divizia A, "Poli" AEK şi UTA, au avut aceleaşi probleme. Între timp, timişorenii au reuşit să monteze numărul de scaune necesar, în timp ce arădenii, care au deja 2.000 de locuri regulamentare, urmează ca pînă la sfîrşitul lui aprilie să îndeplinească cerinţele comisiei. Dacă Sportul nu va reuşi să facă rost de scaune pînă la 30 aprilie, primul meci pe teren propriu din luna mai, cel împotriva lui Dinamo, s-ar putea disputa pe un alt stadion din Capitală.

Gavrilescu
Gavrilescu

BECKHAM DIN MEDIAŞ. Gavrilescu prezintă cu mîndrie ghetele cu care joacă în campionat

GAZ METAN MEDIAŞ / INEDIT

Ghete personalizate de la rapidistul Maftei

Golgeterul Mediaşului, Dumitru Gavrilescu, poartă ghete pe care este inscripţionat numele lui, primite de la amicul său din Giuleşti

Cosmin Prişcă
(Mediaş)

După o "secetă" de patru etape, vîrful de atac al Mediaşului, Dumitru Gavrilescu, a punctat în meciul de la Hunedoara în minutul 50, aducînd o remiză într-un derby pentru promovare. Gavrilescu nu se remarcă doar prin faptul că este golgeterul echipei şi al Seriei B2, avînd 12 goluri înscrise, ci şi pentru că poartă ghete Adidas personalizate, primite cadou de la rapidistul Maftei, înainte de startul returului. Ele au fost confecţionate la o firmă din Bucureşti.

"Sînt extrem de mîndru de ele, pentru că sînt personalizate, adică au imprimat pe limbă numele meu. Sînt cadoul oferit de Maftei, jucătorul Rapidului, care este cel mai bun prieten al meu. Şi în tur, atunci cînd am înscris 11 goluri, am jucat tot cu ghetele oferite de Maftei. Sper să îmi poarte noroc şi în retur. Lui îi dedic golul marcat cu Corvinul şi îi ţin pumnii să ia titlul cu Rapid", a mărturisit Gavrilescu.

Gavrilescu a copilărit cu Maftei la Fălticeni. Cei doi au fost adversari doar o singură dată, la un meci de tineret Rapid - Foresta.

MERG CU "URSUL" A DOUA ZI DE REVELION

Gavrilescu şi Maftei sînt nedespărţiţi în perioada vacanţelor. "Cel mai frumos moment este a doua zi de Revelion, cînd mergem cu "ursul", un obicei la noi în zonă. Ne mascăm şi mergem la prieteni cu uratul. Pentru anul acesta, Maftei şi-a achiziţionat de la ultima deplasare cu Rapidul o pereche specială de tobe", a mai adăugat medieşeanul.

U CRAIOVA

Guso şi Daouda vor primi "paşapoarte de olteni"

Din mulţimea de fotbalişti din străinătate testaţi de Universitatea în ultimul an, doar doi au confirmat pe deplin. Dacă Mariko Daouda, sosit în Bănie astă-vară, a trecut printr-o perioadă de acomodare pînă să devină titular, Adnan Guso, transferat în iarnă, n-a avut rival pe postul de portar. Evoluţiile lor au stîrnit şi admiraţia suporterilor craioveni, care, recent, au avut o idee năstruşnică. Ei vor să le dea lui Mariko şi lui Adnan "paşapoarte de olteni", "ca să-i facem să se simtă cu adevărat de-ai noştri şi să nu mai plece niciodată de la noi", după cum a mărturisit unul dintre fani. Cîţiva membri ai galeriei vor să vină astăzi la sediul clubului şi să le înmîneze noilor idoli paşapoarte care au fost puţin "stilizate" pe computer. **(Cristi Stăncescu - Craiova)**

1-1 cu Chimia Craiova!

Ieri dimineaţă, Universitatea, alcătuită din mai mulţi jucători de la tineret, a terminat la egalitate, 1-1, cu Chimia Craiova, care activează în Divizia D doljeană. Golurile au fost marcate de Verdeş (55 - 11 m), respectiv Udrea (85). Sorin Cîrţu a început meciul cu Urai - R. Miclea, Fl. Mirea, Moţi, Curteanu - Cr. Bratu, Vlăduţ, Tresor, N. Oprea - Vigariu, Verdeş, pe parcurs intrînd şi Suciu, I. Iordache, Nedelcu, Negoescu şi Dănănae. **(Cristi Stăncescu - Craiova)**

GLORIA

Tricou pentru Pădureanu

Internaţionalul Ionel Ganea doreşte să-i facă un cadou-surpriză preşedintelui grupării bistriţene, Jean Pădureanu, cu prilejul împlinirii vîrstei de 67 de ani. Atacantul "tricolor" îi va trimite "Lordului", care şi-a sărbătorit ziua de naştere pe 23 martie, un tricou cu însemnele lui VfB Stuttgart, imprimat pe spate cu prenumele bossului Gloriei şi cu numărul 67, alături de urarea "La Mulţi Ani!". Ganea îi va oferi un suvenir asemănător şi patronului Rapidului, George Copos, care a împlinit 50 de ani pe 27 martie. În România, vîrful de la VfB Stuttgart a evoluat la Gloria Bistriţa, Universitatea Craiova şi la Rapid. **(Viorel Tudorache)**

FCM BACĂU

"Voi demonstra că s-au înşelat"

Alături de Bolohan, Bacăul a reuşit să dea lovitura pe piaţa transferurilor în iarnă, aducîndu-i în urbea lui Bacovia pe steliştii Miu şi Bordeanu. Exilaţi la tineret şi apoi alungaţi din Ghencea, cei doi se vor afla sîmbătă în postură de adversari pentru trupa lui Piţurcă. Bordeanu n-are resentimente vizavi de Steaua şi spune că "meciul ăsta e special pentru mine. Din momentul în care am venit aici numai la el mă gîndesc. Vreau să le arăt celor din Ghencea că s-au înşelat atunci cînd m-au tratat cum m-au tratat". Fundaşul stînga spune că nu va discuta cu Piţurcă "pentru că nu-mi vorbea el cînd era antrenorul meu, nu ştiu ce ne-am putea spune acum. Îl respect deoarece cred că e un tehnician valoros, dar sîmbătă nu voi face concesii". **(Dan Udrea)**

OBSERVATORI

Neşu la Dinamo - Rapid

LPF a comunicat ieri observatorii de joc şi cei de arbitri pentru etapa a 21-a a Diviziei A, care se va disputa sîmbătă şi duminică. Derby-ul rundei, Dinamo - Rapid, care va începe duminică seara la ora 21:00 şi va fi transmis în direct de ProTV, îl va avea ca observator pentru brigada de arbitri pe orădeanul Mircea Neşu. Fiul acestuia, Mihai, face parte din lotul Stelei, echipă aflată în luptă directă cu Rapid pentru titlul de campioană.

SPORT LA TV

MIERCURI

21:45	**ProTV** **DIRECT**	FOTBAL / Liga Campionilor: **Juventus - Barcelona**
00:00	**ProTV**	FOTBAL / Liga Campionilor: **rezumatul partidei Inter - Valencia**

100 de bilete gratuite la meciul Dinamo - Rapid

Înaintea fiecărei etape din acest retur, ProSport pune la bătaie 100 de bilete gratuite, la tribuna I, pentru una dintre cele mai importante partide ale rundei

FC RAPID BUCUREŞTI

Întrebarea zilei

La ce emisiune radiofonică a fost invitat antrenorul dinamovist Ioan Andone luni seara?

Sună la numărul de telefon

(021) 209.20.02

răspunde la întrebare, apoi spune-ţi numele, prenumele, localitatea, numărul de telefon, seria şi numărul de buletin. În fiecare zi ProSport va pune altă întrebare.

Telefonul anunţat are tarif normal Romtelecom şi funcţionează 24 de ore din 24. Doar azi şi mîine poţi suna pentru a cîştiga un bilet la meciul de duminică, 13 aprilie!

- **Biletele vor fi acordate prin tragere la sorţi. Extragerea se face din toate răspunsurile corecte.**
- **Lista celor 100 de cîştigători va fi publicată vineri şi sîmbătă în ProSport.**
- **În momentul ridicării premiilor, cîştigătorii trebuie să aibă asupra lor şi acest talon.**
- **Dacă organizatorii unui derby ales de ProSport permit intrarea gratuită pe stadion, etapa respectivă de concurs se anulează.**
- **Pentru informaţii suplimentare sunaţi la (021) 205.22.54**

REACȚIE

“Ar trebui să aibă număr pe piept”

REMEMBER. *Cornel Dinu și Vladimir Cohn pe vremea cînd urmăreau împreună din tribună antrenamentele cuplului Florin Marin - Esio Gelain*

Foto: ProSport

După ce Vladimir Cohn l-a acuzat pe Dinu că a lăsat echipa nepregătită fizic, fostul antrenor i-a răspuns acestuia declarînd că “el nu poate gîndi normal şi nu trebuia adus în casa lui Dinamo”

Valentin Damian

Vladimir Cohn, vicepreşedintele lui Dinamo, a considerat că principala cauză a eşecurilor în lanţ este pregătirea slabă din intersezon, atunci cînd echipa era pregătită de Cornel Dinu. Răspunsul lui Mister nu s-a lăsat aşteptat: "El nu poate gîndi normal şi nu e un început de vîrstă. Aşa a fost mereu şi nu trebuia adus în casa noastră, ceea ce am susţinut de la început. La cîte a făcut însă, pozele pe care i le publicaţi cu asiduitate - ca poloist n-aţi găsit, nu? - ar trebui să aibă şi număr pe piept măcar pentru cum a păcălit trustul Reismann, una dintre cele mai puternice societăţi din lumea ambalajelor. Dar asta-i situaţia deocamdată în ceea ce-l priveşte".

Procuroru' a demontat acuzele oficialului din Ştefan cel Mare. "Vii acum să afirmi că echipa sub mandatul meu a fost nepregătită din punct de vedere fizic, după ce am preluat-o de la Florin Marin şi Gelain, care la rîndul lor spuneau că au luat-o de la mine nepusă la punct. Asta n-a fost tot. Ca să spui apoi că Dinu a luat-o de la cei doi foarte bine antrenată este culmea perversităţii!", a punctat tehnicianul.

Dinu şi-a găsit un aliat în Andone pentru a-şi întări afirmaţiile. "Andone a clarificat acest lucru imediat după ce a fost instalat pe banca tehnică a lui Dinamo. Mai mult decît atît, el a reconfirmat faptul chiar într-o emisiune radiofonică difuzată în această săptămînă. «Parametrii sînt foarte buni», au fost vorbele lui. Şi nici n-a fost cazul niciodată de aşa ceva în nici unul din cei 4 ani în care am avut rezultate, avînd echipa unită şi suficient de lăsată în pace. La fel a fost şi din octombrie, atunci cînd am revenit pe bancă, pînă la sfîrşitul turului. Altele sînt problemele reale şi vor avea răspuns în timp".

radio CONTACT
BUCURESTI 96.1

BANCA ROMÂNEASCĂ

www.radiocontact.ro

BANCA ROMÂNEASCĂ S.A
VISA Electron
ELECTRONIC USE ONLY

Ascultă Radio Contact!
Ai cântece de milioane!
Ascultă și poți câștiga carduri cu milioane de lei.

ARAD 99.1 ALEXANDRIA 103.3 BÂRLAD 104.9 BAIA MARE 88.5 BISTRIȚA 88.2 BOTOȘANI 93.1
BRĂILA 92.7 BRAȘOV 105.5 BUCUREȘTI 96.1 CÂMPULUNG MUSCEL 95.9 CARANSEBEȘ 93.8 CLUJ 89.8
CHIȘINĂU 100.9 CONSTANȚA 91.1 CRAIOVA 98 CURTEA DE ARGEȘ 94.6 CĂLĂRAȘI 101.8 DEVA 89.3
FOCȘANI 95.4 GIURGIU 96.5 HUNEDOARA 92.1 IAȘI 91.9 MEDIAȘ 90.2 NEPTUN 97.4
ORADEA 99.1 PITEȘTI 91.2 PLOIEȘTI 92.8 REȘIȚA 97.1 RÂMNICU-VÂLCEA 101.6 SIBIU 91.8
SUCEAVA 102.2 TÂRGOVIȘTE 98 TÂRGU MUREȘ 90.2 TURDA 107.7 ZALĂU 91.5

Concursul se desfășoară în rețeaua Radio Contact în perioada 24 martie - 18 aprilie.
detalii la www.radiocontact.ro

SPORT SHOW

Ando: “Un al şaselea eşec ar fi o catastrofă”

În vederea derby-ului cu Rapid de duminică, tehnicianul dinamovist vizează prima victorie a roş-albilor din acest retur pentru a scăpa de insomnii

Eduard Apostol
Valentin Damian

Antrenorul campioanei, Ioan Andone, a fost invitat luni seară la emisiunea radiofonică "Sport Show", găzduită de ProFM, şi a vorbit, printre altele, despre importanţa unui succes împotriva Rapidului. "E ultima noastră şansă. Al şaselea meci fără victorie ar fi o catastrofă. Sper ca în cazul nostru să fie blocaj psihic, nu altceva. Nu s-a întîmplat în istoria lui Dinamo să piardă cinci meciuri la rînd şi să ia 17 goluri. Şi nouă ne e ruşine de ce se întîmplă. Nu dorm cînd văd clasamentul adevărului, mai ales că sîntem la minus unu! Nici în semifinalele Cupei nu sîntem favoriţi, dar pînă la ora primului meci cu Astra lucrurile se pot schimba", a afirmat Andone, care consideră că Rapid va cuceri titlul de campioană.

Ar colabora cu Il Luce. Tehnicianul "cîinilor" a declarat că ar fi onorat să lucreze cu Mircea Lucescu în cazul în care acesta se va hotărî să se întoarcă în Ştefan cel Mare. "Bineînţeles că nu m-aş împotrivi. Cine nu ar vrea să lucreze cu dînsul? Îl cunosc pe nea Mircea din 1979, de aceea nu ar fi nici o problemă", a subliniat Ando.

***CONVORBIRI.** Ioan Andone a mărturisit că în fiecare luni la prînz se întîlneşte şi discută probleme tehnice cu un “sfat al bătrînilor”, format din Angelo Niculescu, Ion Nunweiller, Constantin Frăţilă şi Ion Pîrcălab*

Caracterizările dinamoviştilor

În emisiunea "Sport Show", Ioan Andone i-a descris pe cîţiva dintre jucătorii din lot. Antrenorul este conştient că pregăteşte fotbalişti valoroşi, însă majoritatea acestora au în prezent cîte o problemă, fizică sau de natură psihică, astfel încît nu pot fi în formă optimă.

Despre...

...Cristi Munteanu: A fost decizia mea de a-l pune căpitan, fiindcă a fost o adevărată dispută la acest capitol. M-am gîndit că el nu e de aici şi a fost cel mai bun portar al campionatului trecut. Nu i-am dat banderola pentru că ar fi cel mai bun jucător al nostru, că nu e aşa, ci ca să-i dau încredere, care s-o transmită celorlalţi. Sper ca pe viitor să facă aşa ceva.

...Kiriţă: La o centrare greşită, dacă tribuna îl huiduie, e deja căzut. Mi s-a plîns că nu poate să-şi mai revină dacă e supus unui astfel de tratament.

...Vătavu: Nu prea am alte soluţii, şi din cauza accidentărilor din lot, de aceea îl joc. Eu cred în el.

...Burcă: Poate ajunge un fundaş foarte bun.

...Stoican: Ca şi ceilalţi jucători veniţi de la Craiova e de o calitate deosebită. Drept dovadă, face parte din lotul lărgit al echipei naţionale. Spre deosebire de Grigorie, spre exemplu, s-a adaptat uşor în Ştefan cel Mare

...Alexandru Dragomir: E un copil bun, nici n-a împlinit 18 ani, care va juca. Urmează să văd cît de repede pot să-l promovez pe el şi pe alţi tineri în prima echipă. Nu e vorba de curaj, fiindcă mă pricep să lansez tineri, ci trebuie să văd cît de mult mă pot ajuta ei în timpul meciului.

...Grigorie: Are calităţi deosebite, e tehnic, loveşte mingea cu ambele picioare, cred că în curînd va putea juca. Nu i s-a dat prea multă încredere, dar eu ştiu că are perspective frumoase.

...Vlad Munteanu: Nu mai are încredere în el şi nu are un ciclu normal de antrenamente. Dacă face pregătiri mai tare, se poate rupe, deoarece are o contractură mai veche. Este şi într-o scădere de formă, dar sper să-şi revină.

...Frăsineanu: N-am cu cine să joc pe stînga, dar îl folosesc fiindcă e mai bun decît Dragomir acum. Frăsineanu are calităţi fizice deosebite, dar există la el şi probleme de concentrare. Face gafe nepermise, ia cartonaşe roşii, îşi uită adversarul şi nu prea dublează cînd trebuie, dar calităţile şi testele fizice sînt foarte bune. Nu ştiu ce să mai zic de el, că de două meciuri îmi primeşte numai "roşu".

...Alexa: Am purtat discuţii cu el şi i-am spus că nu mai vreau să-l văd luînd cartonaş roşu, mai ales că toţi arbitrii îl urmăresc. Şi mie îmi place stilul lui, dar decît să mă lase cu un om mai puţin pe teren, mai bine nu mai joc cu el. Chiar i-am spus că dacă nu se potoleşte, îl scot! Cu Argeşul a luat un pumn în pomete, dar arbitrul nu a văzut.

...Domocoş: E neantrenat, are şi ceva surplus de greutate, nu pot să mă pronunţ asupra lui dacă poate mai mult. L-am văzut prea puţin, dar ştiu că e un jucător bun şi a evoluat prin străinătate.

...Dănciulescu: Cînd am venit eu la Dinamo, jucase doar cîteva minute. Nici acum nu este pregătit total, din cauza problemelor la tendonul lui Ahile. La Piteşti a avut un meci mai slab, fiindcă şi Chiţa i-a făcut un marcaj strict.

...Bărcăuan: Este un vîrf insistent.

SPERĂ CA ARBITRII SĂ GREŞEASCĂ ŞI ÎMPOTRIVA RAPIDULUI

“Principalul” din Ştefan cel Mare consideră drept cauză a eşecurilor din această perioadă de la Dinamo şi arbitrajele potrivnice. “Jocul actual al echipei e mult sub ceea ce se cere în Ştefan cel Mare, dar mai sînt şi «fluieraşii». Sper ca arbitrii să greşească şi împotriva Rapidului, cum şi Dinamo a fost dezavantajată în acest sens în ultima vreme”, a precizat Ando, care a spus despre Augustus Constantin, “centralul” întîlnirii de la Piteşti, că “dacă şi-a mai luat vreo înjurătură de pe la ai noştri, a şi meritat-o”.

ZICU ŞI BĂLŢOI REVIN, VOR FI MONITORIZAŢI ŞI CEILALŢI “CÎINI”

Ioan Andone a precizat că pe lîngă lotul actual de 24 de jucători ai roş-albilor, alţi 37 de fotbalişti sînt împrumutaţi la echipe din ţară, iar la vară se va decide cine anume din această ultimă categorie se va întoarce în Ştefan cel Mare. “De exemplu, Zicu şi Bălţoi revin sută la sută. O să îmbunătăţim lotul la vară. Sînt mulţi jucători ai noştri împrumutaţi şi atunci o să fim siguri pe cine o să readucem. Avem de unde alege: Preda, Iliuciuc, Alistar, Adrian Iordache, Danciu, Iodi, Semeghin, Ionuţ Bălan, Ionuţ Badea, Păcurar şi alţii”, a explicat tehnicianul.

Ca să
construim împreună

CREDIT

Credite pentru cumpărarea de locuințe, terenuri sau construcții de imobile cu destinația de locuințe sau agrement, inclusiv modernizări și amenajări.

Creditul se acordă în lei sau valută, pe o perioadă cuprinsă între 1 și 10 ani, cu un avans depus de beneficiar din fonduri proprii de minim 30%.

Creditul poate fi garantat inclusiv cu imobilul care face obiectul creditării.

BT BANCA TRANSILVANIA
www.bancatransilvania.ro

CRITICI

Copos face apel la rușine

Patronul giuleștenilor le-a spus ieri jucătorilor rapidiști că ratarea titlului ar intra în istoria urîtă a fotbalului românesc

Radu Oprişan
Cristi Zagaradniuc

"La începutul campionatului am plecat la drum cu un lot tînăr şi nu credea nimeni că vom obţine performanţe spectaculoase. Acum, vă spun totuşi că ar fi o mare ruşine să ratăm titlul din postura în care sîntem", le-a spus George Copos jucătorilor rapidişti ieri, în sala de şedinţe de lîngă vestiarul de la Pro Rapid.

Principalul acţionar îşi anunţase prezenţa pentru ieri dimineaţă spunînd că vrea să discute cu jucătorii, astfel încît la ora 10:57 BMW-ul său intra pe poarta bazei de pe malul lacului Străuleşti, iar după cîteva minute Copos avea tot lotul în faţă. Discursul lui a fost unul mobilizator, dar şi presărat cu critici. "Sînt convins că o să ne revenim, dar nu putem ignora faptul că suferim în joc. Nu-i mai puţin adevărat că s-au făcut greşeli, şi acum mă gîndesc că în iarnă am spus că plecarea lui Schumacher trebuie suplinită cu cea mai bună variantă", a declarat apoi Copos, lăsînd impresia că îl regretă pe Sînmărtean. "Deşi le-am dat satisfacţie celor care nu iubesc Rapidul, eu am încredere în continuare în jucători şi în Mircea Rednic şi îi voi susţine", a încheiat principalul acţionar rapidist.

GODFROID E ACCIDENTAT

Manuel Godfroid a lipsit de la antrenamentul de ieri dimineaţă, din cauză că a mers la Institutul de Medicină Sportivă pentru a face o ecografie. "Acuză o lovitură în coapsa stîngă şi vrem să vedem despre ce e vorba. Dacă rezultatele analizei sînt bune, el va relua de joi pregătirile la capacitate maximă şi va fi apt de joc duminică seara", a explicat Mircea Rednic.

tvr
ROMANIAN TELEVISION

Foto: CRISTI ZAGARADNIUC

DEBLOCARE. *După ce în ziua următoare înfrîngerii cu Universitatea Craiova blocase primele, George Copos a hotărît ieri deblocarea lor. Astfel, jucătorii vor încasa cîte 1.900 de dolari pentru egalurile cu Oțelul și FC Brașov, precum și pentru victoria cu "Poli" AEK*

Şi Răzvan i-a băgat în şedinţă

Foto: CRISTI ZAGARADNIUC

Vicepreşedintele Răzvan Lucescu (foto) i-a luat-o înainte lui George Copos şi i-a băgat luni în şedinţă pe fotbaliştii rapidişti. Deşi s-a ferit să dea senzaţia că există o stare de presiune, Lucescu junior a spus: "Am avut doar o discuţie prin care eu mi-am spus anumite puncte de vedere şi i-am rugat şi pe ei să îşi exprime părerile. Nu vrem să facem din ţînţar armăsar, să nu uităm, totuşi, că avem o distanţă de 8 puncte. Nu e cazul să tulburăm apele", a declarat acesta.

Jucătorii giuleşteni au recunoscut că vicepreşedintele le-a reproşat că nu mai sînt la fel de uniţi ca în tur: "Ne-a mai spus că de multe ori fiecare joacă doar pentru el şi am căzut de acord că în unele cazuri are dreptate. Şi a mai avut o idee bună cînd ne-a rugat să tratăm meciurile ca şi cum am fi la egalitate de puncte cu locul 2, să fim mai determinaţi psihic".

ANTRENORI

I-a mîncat baclavalele

Rednic a spus despre Andone că întîi i-a consumat două cutii cu prăjituri în Turcia, după care Sportul a învins în Giuleşti

Foto: ProSport

Antrenorul formaţiei din Giuleşti, Mircea Rednic (foto), spune că la meciul cu Dinamo nu se va ţine cont de locul din clasament, pentru că la o astfel de înfruntare orgoliile ţin de multe ori locul formei de moment. "Ambiţia jucătorilor de a demonstra că au valoare şi marea rivalitate dintre suporteri vor oferi un meci aprig. Noi nu trebuie să ne gîndim că Dinamo se află într-o formă slabă, cu atît mai mult cu cît nici noi nu stăm pe roze", a spus oficialul rapidist.

Despre prietenul său, Ioan Andone, Rednic a afirmat că "sînt surprins de felul cum s-a purtat faţă de mine. Trebuia să ştie că merge la o echipă cu probleme şi să încerce să le rezolve, nu să atace Rapidul. Aşa se întîmplă cu oamenii pe care îi scoţi în străinătate. Jucătorilor de la Sportul le-am dat şi o diurnă, Ando mi-a mîncat şi două cutii cu baclavale, a venit la şedinţa tehnică şi după aia m-au bătut în Giuleşti", a încheiat, glumind, "principalul" giuleştean.

Participă la Super Loteria Libertatea!

Premii de 3 miliarde lei

ZILNIC, BANI PENTRU TOATĂ ȚARA!

În perioada 18 aprilie - 25 mai, în fiecare vineri și duminică ia-ți tichetele răzuibile de Super Loterie!

LIBER TATEA
Super Loteria
Numărul Dv.
0000001
3565001
2640001
4050001
123456789
cotidian național
de duminică
Răzuiți aici

Citește Libertatea și câștigă!
Mai ușor nu se poate!

ProSport în Ardeal: 159.000 de cititori pe ediție

PRO SPORT INFO

Conform SNA, ProSport ocupă locul al treilea între cotidianele naționale, cu 634.000 cititori pe ediție la nivel național.

LIDERUL PRESEI ÎN ARDEAL

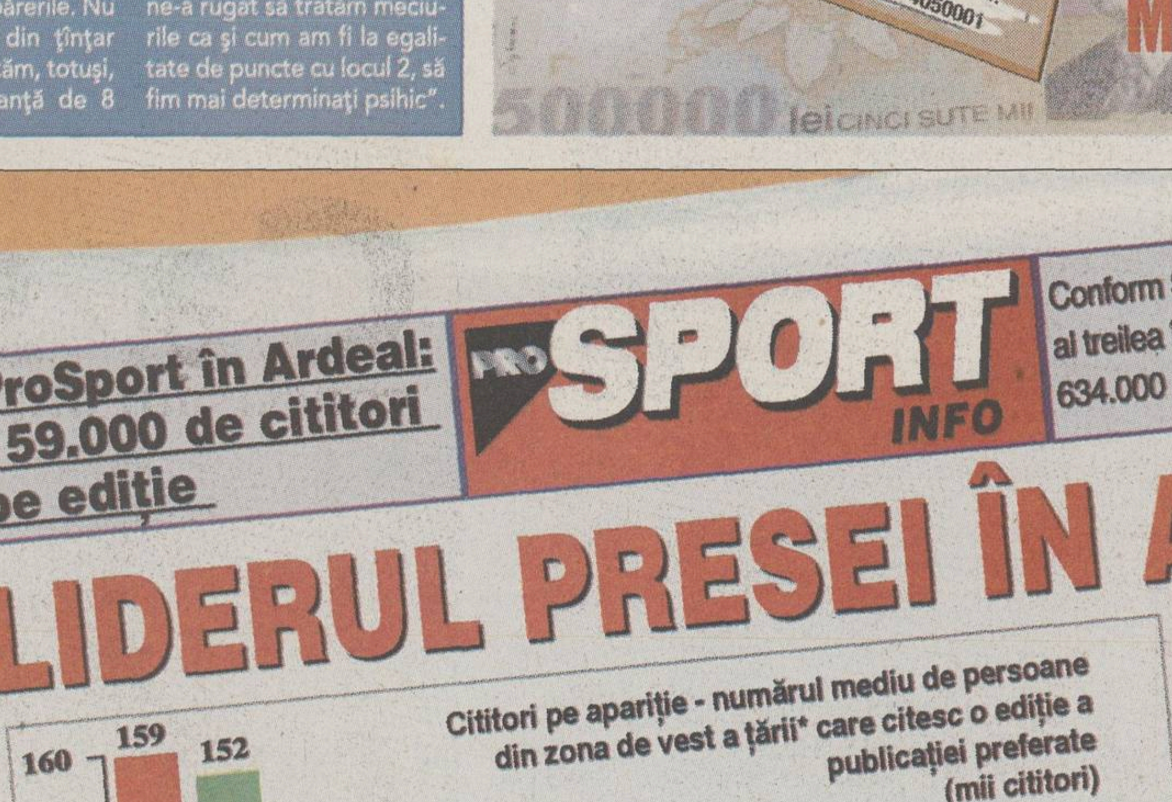

SURSA: BRAT Studiul Național de Audiență (SNA) ianuarie - octombrie 2002
*) Zona de vest a țării include Transilvania, Banat și Crișana - Maramureș.

28.000 cititori pe ediție în Banat

Zona Banat include județele Caraș-Severin și Timiș.

34.000 cititori pe ediție în Crișana și Maramureș

Zona Crișana - Maramureș include județele Arad, Bihor, Maramureș și Satu-Mare.

97.000 cititori pe ediție în Transilvania

Zona Transilvania include județele Alba, Bistrița-Năsăud, Brașov, Cluj, Harghita, Hunedoara, Mureș, Sălaj, Sibiu

CAMPIONUL PRESEI SPORTIVE

PANDURII TÎRGU JIU

Grevă împotriva antrenorului

Componenţii formaţiei de la Pandurii Tg. Jiu refuză să se mai antreneze sub comanda tehnicianului Octavian Cojocaru, toţi cei 24 de fotbalişti ai lotului pregătindu-se cu căpitanului Dan Amzucu. Jucătorii au organizat, ieri, o conferinţă de presă în care au anunţat că nu vor face deplasarea la Cluj pentru partida cu CFR, din etapa a 20-a, dacă antrenorul gorjean nu va fi schimbat. Aceştia îi reproşează "principalului" neasumarea responsabilităţii pentru rezultatele slabe, toată vina fiind aruncată pe fotbalişti. "Domnul Cojocaru nu se consideră vinovat pentru nici un eşec, deşi ne pune să jucăm pe posturi absolut noi. Pe mine m-a transformat din fundaş central în atacant. Ne acuză că trîntim meciuri, cum a fost cel pierdut cu Gaz Metan Mediaş, 0-1, din etapa a 17-a, dar uită să spună ce tactică ameţitoare foloseşte", a declarat Amzucu. **(Mihai Zanfir)**

INFO

FRF / IERI, Comisia pentru Contracte, Statute şi Regulamente a hotărît să interzică dreptul de a transfera jucători divizionarelor B Gloria Buzău şi Bucovina Suceava. Prima are datorii către Dunărea Galaţi pentru Sorin Bălan, iar sucevenii nu şi-au achitat restanţele financiare faţă de Răzvan Sava, legitimat în prezent la Tractorul Braşov. Aceeaşi decizie a fost luată şi în cazul Unirii Focşani, care mai are datorii la antrenorul Marin Radu şi la clubul Dinamo Bucureşti, în urma transferurilor lui Răzvan Pădureţu şi Dorel Ghirie. **(Mihai Zanfir)**

SERIA B2 / FC ORADEA. La antrenamentul de ieri a participat şi juniorul Claudiu Keşeru, care a revenit din Italia, după o săptămînă petrecută în cantonamentul echipei Atalanta. "A fost o experienţă foarte utilă pentru mine. Am avut ocazia să mă antrenez în nişte condiţii extraordinare, ştiut fiind faptul că Atalanta are unul dintre cele mai bune centre de pregătire pentru copii şi juniori din Europa", a declarat căpitanul echipei naţionale de juniori under 17. **(Teodor Biriş - Oradea)**

SERIA B2 / FC ORADEA. Naidin, Rotaru şi Măuţă au primit al patrulea cartonaş galben în meciul de sîmbătă cu Pandurii. Cei trei îşi vor ispăşi etapa de suspendare sîmbătă, cînd FC Oradea ar fi trebuit să întîlnească Gilortul, grupare retrasă din campionat. Ei vor avea drept de joc în etapa intermediară de miercuri, cînd bihorenii vor disputa derby-ul pentru locul doi, la Hunedoara, cu Corvinul. **(Teodor Biriş - Oradea)**

SERIA B2 / FC ORADEA. După Csehi şi Kuznetov, un alt fotbalist orădean a reuşit să cîştige la casa de pariuri Telechampion. Ramses Gado a mizat pe meciuri din Anglia, Ungaria, Belgia, Elveţia şi s-a îmbogăţit cu 750.000 de lei. În altă ordine de idei, Pavel Şola şi-a reziliat contractul cu FC Oradea şi, în urma memoriului depus, şi-a primit drepturile financiare restante. "Nu ştiu dacă mă pot transfera la altă echipă pînă în vară", a spus Şola, care a fost adus la Oradea de fostul antrenor Iosif Rotariu. **(Teodor Biriş - Oradea)**

SERIA B1 / FORESTA. Joia trecută, patronul Forestei Fălticeni, Eugen Huţu, l-a schimbat pe antrenorul Sandu Pitulice cu Constantin Jamaischi, bănuindu-l pe tehnician că nu şi-a apărat corect şansele la jocul cu Petrolul, 0-1 în etapa a 18-a. "Nu am probe, e greu să demonstrez ceva, dar meciul a fost suspect. Am jucat mai prost decît în celelalte partide. Jocul trebuia pregătit altfel. Brăila cum a putut să joace la Ploieşti şi să cîştige?", a spus Huţu. Jucătorii moldoveni înclină să-i dea dreptate lui Huţu în disputa cu fostul "principal". "Am simţit ceva ciudat. Nea' Sandu obişnuia să ne vorbească despre adversar înainte de meci, să ne spună pe cine trebuie să blocăm, care jucător este periculos la fazele fixe", a spus unul dintre fotbaliştii suceveni. **(Alexandru Banu)**

SERIA B1 / "POLI" IAŞI. În august 2002, înaintea startului actualului campionat, o demonstraţie de forţă a PSD-ului a dus, în numai două ore, la adunarea unor promisiuni de sponsorizare de 420.000 de dolari din partea firmelor locale, pentru sprijinirea promovării în "A" a lui "Poli" Iaşi. Ritmul colectării fondurilor a fost bun la început, Iaşiul achiziţionînd şapte jucători cu 150.000 de dolari. Treptat, entuziasmul a scăzut, iar o nouă întrunire a oamenilor de afaceri locali, organizată înaintea returului, a dus la însumarea unei sponsorizări de doar 600 de dolari. Astfel, "Poli" a ajuns să primească interdicţia de a mai transfera jucători, în timp ce propriii fotbalişti nu şi-au ridicat nici o rată contractuală în acest an. "Abia vineri am reuşit să împrumutăm 3.000 de dolari pentru a stinge datoria de 13.000 de dolari către Foresta Fălticeni, din cauza căreia am fost aproape de a nu fi programaţi în meciul de sîmbătă cu această echipă, din etapa a 19-a", a declarat preşedintele CA, Gheorghe Nichita. **(Ovidiu Minea - Iaşi)**

DIVIZIA D / CONSTANTIN PRALEA, patronul divizionarei D Kozara, din Vinţu de Jos, care a solicitat dizolvarea conducerii FRF, a fost chemat să-şi spună doleanţele la şedinţa Biroului Executiv al AJF Alba. Preşedintele AJF, Sorin Corpodean, a spus că l-a invitat pe Pralea ca să se lămurească de intenţiile sale şi să supună forului din Alba adoptarea unei poziţii comune. Chestionat în legătură cu oportunitatea demisiei preşedintelui FRF, Mircea Sandu, Corpodean a afirmat: "Eu nu am voie să am nici o părere". Pentru a dezbate memoriul lui Pralea, conducerea AJF Alba se va întruni în maximum o săptămînă. **(Mihai Petruşcă)**

"POLI" AEK TIMIŞOARA

"Nu au fost bine pregătiţi fizic"

Cooptat în echipa tehnică a bănăţenilor, turcul Yuksel Yesilova, preparator fizic cu licenţă A, şi-a împărtăşit primele impresii

Dan Popescu
(Timişoara)

Începînd de săptămîna trecută, de pregătirea fizică a jucătorilor timişoreni se ocupă preparatorul turc Yuksel Yesilova. El a urmat cursuri de profil la Şcoala de fotbal a lui Ajax şi la Centrul sportiv german de la Kayserau. Yesilova deţine licenţa A ca preparator fizic, obţinută în Germania.

Yuksel spune că l-a cunoscut pe Gigi Mulţescu pe vremea cînd tehnicianul lui "Poli" lucra la Gaziantep. "Jucătorii lui "Poli" AEK nu au fost bine pregătiţi fizic, dar consider că au potenţial şi pot ajunge la un nivel bun de pregătire fizică. Unii sînt prea tineri, fără experienţă, dar sînt preocupaţi şi muncesc la antrenamente", i-a caracterizat, cu diplomaţie, Yuksel Yesilova. El vorbeşte în limba turcă şi cu "principalul" Gigi Mulţescu, şi cu "secundul" Dorel Chiriac. "Timişoara este un oraş foarte frumos. Oamenii sînt apropiaţi, prietenoşi, civilizaţi, faţă de germani, care sînt prea reci. Mi-ar face plăcere să rămîn la Timişoara şi să continui munca începută aici", a încheiat Yesilova.

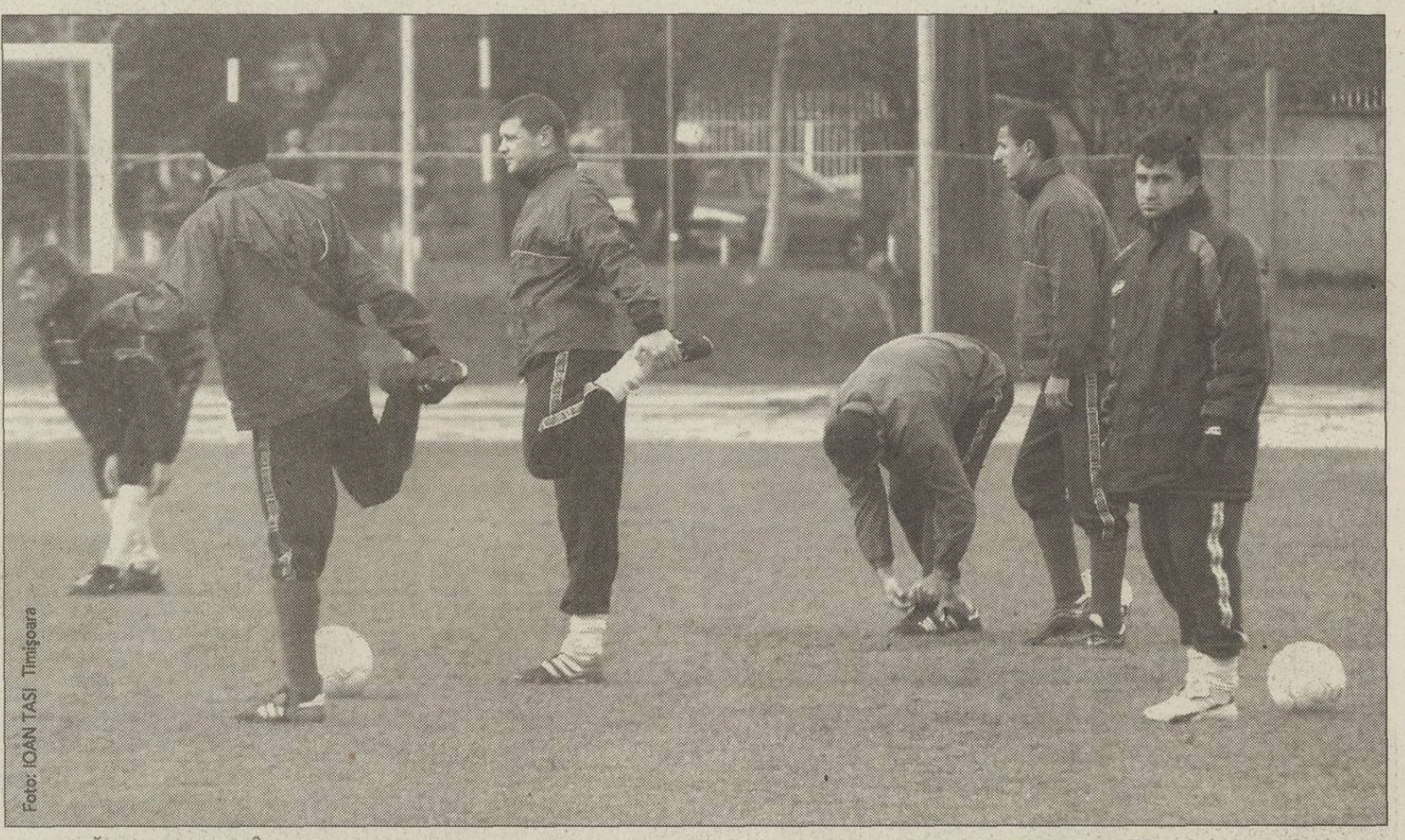
Foto: IOAN TASI Timişoara

ŞCOALĂ DE FOTBAL ÎN GERMANIA. Yesilova (dreapta) susţine că are o şcoală de fotbal, Soccer World, în localitatea germană Witten, lîngă Bochum.

AMENZI PENTRU CARTONAŞE

Fundaşul Florin Constantinovici a fost eliminat în partida de la Bistriţa şi va fi suspendat pentru jocul cu FC Naţional. "Încă de cînd am venit la Timişoara, le-am spus jucătorilor să aibă grijă şi să se ferească de primirea unor cartonaşe inutile. Am decis ca jucătorii care vor primi cartonaşe din vina lor să fie amendaţi de către club", a subliniat Mulţescu.

DUMITRU, ÎN GIPS

În urma meciului de la Bistriţa, "Poli" AEK s-a ales cu doi jucători accidentaţi. Dan Balauru are probleme cu glezna, făcînd un program de recuperare cu exerciţii de fizioterapie. Mai gravă este situaţia lui Aurelian Dumitru, care a suferit o fractură maleolară şi trebuie să ţină gipsul pînă joi. El va fi indisponibil pentru meciul cu Naţional, în timp ce Balauru ar putea fi recuperat.

CFR ECOMAX CLUJ

Puşi să măture stadionul!

Supărat din cauza rezultatelor proaste, patronul feroviarilor, Arpad Paszkany, i-a convocat pe jucători duminică dimineaţa pentru a face curăţenie în baza sportivă

Foto: NICU CHERCIU

AU REFUZAT MĂTURA! Jucătorii feroviari au declinat propunerea patronului Paszkany de a face pe oamenii de serviciu la stadion

Radu Bichiş

Cinci înfrîngeri în campionat şi Cupă, nici un gol înscris. Palmaresul lui CFR Ecomax Cluj din sezonul de primăvară l-a enervat pe patronul echipei, Arpad Paszkany. Ultima înfrîngere a feroviarilor, cea de sîmbătă, cu ARO Cîmpulung (0-1), a pus capac. Enervat de ineficacitatea jucătorilor săi, Paszkany i-a convocat a doua zi, la ora 9:00, la stadion. Nu pentru o şedinţă furtunoasă, ci pentru a face curăţenie în stadion!

Mesajul le-a fost transmis jucătorilor prin directorul sportiv, Alexandru Matei. "Domnul Paszkany v-a transmis că trebuie să măturaţi prin tribune, dacă fotbal nu ştiţi să jucaţi. Nu e glumă!", le-a spus Matei în vestiar. Jucătorii au rămas înmărmuriţi. La fel şi antrenorul George Ciorceri. "La noi în cartea de muncă nu scrie măturător, ci fotbalist! Să nu ne plătească, să ne amendeze, dar nu o să ne vadă umilindu-ne!", a fost mesajul jucătorilor. S-au ridicat toţi în picioare şi au părăsit stadionul. Ieri, încă supăraţi pe patron, jucătorii au continuat tirul acuzaţiilor. "Cît timp am avut rezultate, am fost buni. Acum trebuie să măturăm prin stadion, dacă trecem printr-o pasă proastă. Sîntem vinovaţi pentru rezultate, dar cine nu vrea să cîştige meciuri, să ia un ban, e nebun!", a comentat un jucător sub protecţia anonimatului.

"Am vrut doar să-i speriem". Iuliu Mureşan, preşedintele executiv al feroviarilor, a confirmat intenţia patronului, dar a spus că intenţia a fost doar să-i sperie pe jucători. "E adevărat. Măcar dacă nu pot să fie fotbalişti, să fie muncitori pentru clubul ăsta. Sînt angajaţi de noi pe 5 ani, nu pot să scape, îi plătim regeşte, dar ei ce fac? Nu pot să dea un gol în 5 meciuri! Am fost foarte generoşi, dar răbdarea noastră a ajuns la capăt. Oricum, nu-i puneam să măture, doar i-am speriat, să vadă ce se întîmplă dacă nu aduc rezultate", a spus Mureşan.

"Spor de ruşine pentru preşedinte"

Preşedintele executiv al feroviarilor, Iuliu Mureşan *(foto)*, a izbucnit ieri din nou la adresa fotbaliştilor. "Lor le e ruşine să pună mîna pe o mătură, dar eu îmi fac singur curăţenie în birou! Păi, ar trebui să-mi dea spor de ruşine de cîte ori răspund la telefon sau mă duc în emisiuni televizate să explic cum fotbaliştii noştri nu reuşesc să dea un gol în cinci partide oficiale! M-a deranjat atitudinea lor superioară", a spus Mureşan.

CIORCERI A AMENINŢAT CU DEMISIA!

Antrenorul feroviarilor, George Ciorceri, nu a dorit să comenteze iniţiativa conducerii. "Nu spun nimic. Cel mult e o bîrfă pentru ziar, atîta tot. Nu discut!", a fost replica tehnicianului. Totuşi, surse de încredere pretind că antrenorul a anunţat înaintea meciului cu muscelenii că-şi va prezenta demisia în cazul unui eşec. "Dacă nu cîştigăm nici acest meci, plec de la echipă", le-a spus Ciorceri jucătorilor. N-au cîştigat, dar a rămas.

SĂ NU SE CLASEZE MAI JOS DE "U" ŞI ISCT

După ce le-a diminuat contractele de joc cu 25 la sută, oficialii ceferişti au impus un nou obiectiv jucătorilor lui Ciorceri: clasarea în campionat peste celelalte două divizionare clujene, IS Cîmpia Turzii şi Universitatea! "Nu se poate ca alte echipe, ca şi Universitatea sau ISCT, cu bani infinit mai puţini decît noi, să aibă rezultate, iar noi să nu marcăm nici un gol. Din acest motiv, toate stima pentru echipele care reuşesc pe bani puţini să-şi determine jucătorii să practice un fotbal de calitate", a spus preşedintele Iuliu Mureşan.

EDIŢIA A VII-A

Două etape de înscriere

Cititorii ProSport se pot înscrie în Divizia Fantastică folosind două variante

Pentru a deveni antrenor în viitoarea ediţie a Diviziei Fantastice ai nevoie de 10 milioane de Dolari Fantastici şi de un talon de înscriere pentru fiecare echipă înscrisă în competiţie. Prima etapă a înscrierilor se va încheia pe data de 31 mai. Toate plicurile sosite pe adresa OP 31, CP 16 , Bucureşti, cu data limită a poştei 31 mai, vor fi introduse într-o bază de date. Antrenorii care se vor înregistra astfel în joc îşi vor putea introduce singuri în competiţie loturile, pe toată durata lunii iulie, folosind Internetul şi telefonul automat.

Cititorii care aleg a doua variantă de înscriere vor trimite cîte 10 milioane de Dolari Fantastici pentru fiecare lot şi un formular de înscriere. Acest formular de înscriere va fi publicat în luna iunie. Plicurile pot fi trimise pînă pe data de 10 iulie (data poştei).

Atît cititorii care aleg prima variantă de înscriere, cît şi cei ce aleg a doua variantă îşi vor alege jucătorii pentru loturile personale după data de 1 iulie, cînd va fi publicată lista de 250 de fotbalişti ai ediţiei a VII-a a Diviziei Fantastice.

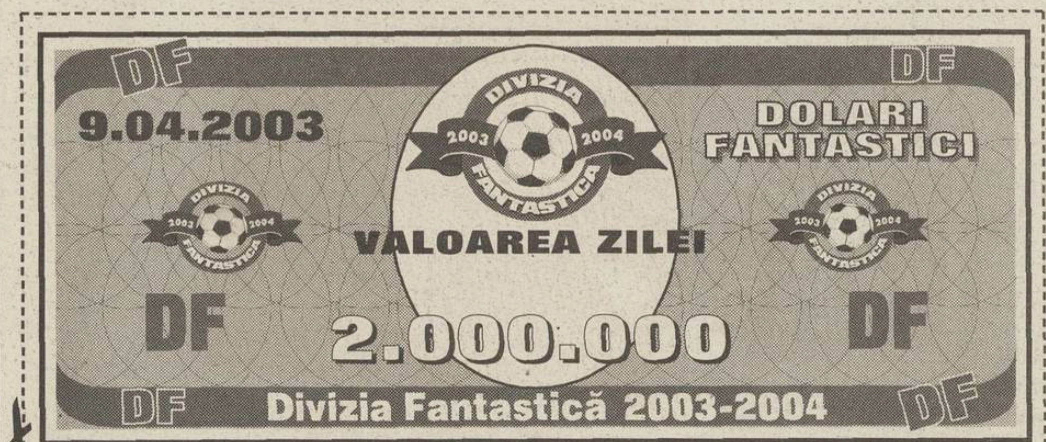

Pentru a intra în Divizia Fantastică ediţia 2003-2004 cu un singur lot ai nevoie de 10 milioane de Dolari Fantastici şi de un talon de înscriere. Dolarii Fantastici se găsesc zilnic în ProSport şi au valori de la 1 la 3 milioane. Trimite plicurile tale cu dolari şi taloane pe adresa **OP 31, CP 16, sector 2, Bucureşti.** Pentru relaţii suplimentare poţi suna la numărul de telefon **(021) 205.22.54.**

Clasamentul general al antrenorilor după etapa a 20-a

Nr.	Nume/ Prenume	Oraş	Etapa
	595		
1	Cojocaru Elena	Iaşi	25
2	Gongea Doru	Caracal	33
	593		
3	Mămăligan Bogdan Ionel	Bucureşti	30
	592		
4	Gongea Cosmin	Caracal	30
	591		
5	Cojocaru Daniel	Iaşi	21
6	Cojocaru Elena	Iaşi	27
7	Dovan Ionel Giani	Caracal	27
	588		
8	Avramovici Gabriel	Bucureşti	34
9	Milos Mariana Simona	Timişoara	30
	586		
10	Mămăligan Bogdan Ionel	Bucureşti	28
	585		
11	Lungu Pavel Lucian	Reşiţa	33
	584		
12	Cernica Liviu Gabriel	Olteniţa	26
	583		
13	Huţu Marius	Braşov	34
14	Lungu Pavel Lucian	Reşiţa	35
15	Radu Dan Valentin	Cluj	28
	582		
16	Andriescu Petru	Roman	30
17	Necula Sorin	Constanţa	34
	581		
18	Bădescu Maria Marcela	Cîmpina	32
19	Blănaru Mihai	Bucureşti	32
20	Indrei Cristian Daniel	Bucureşti	31
	580		
21	Corneanu Valentin Marius	Apele Vii	28
22	Dicu Mircea	Vaslui	23
23	Dulca Ion	Alexandria	29
24	Gherase Stelian	Medgidia	18
25	Lungu Pavel Lucian	Reşiţa	33
	579		
26	Corneanu Valentin Marius	Apele Vii	22
27	Pavel Silviu	Chitila	26
	578		
28	Drăguţescu G. Valentina	Piteşti	21
29	Popa Vlad Mihai	Rm Vîlcea	30
30	Tufanu Ctin Dragoş	Tg. Jiu	26
	576		
31	Corneanu Valentin Marius	Apele Vii	31
32	Epure Mihai	Slobozia	35
33	Rădulescu Maria	Tîrgovişte	23
34	Şandu Minel Laurian	Giurgiu	22
	575		
35	Apăvăloaci Costel	Botoşani	33
36	Lungu Pavel Lucian	Reşiţa	32
	574		
37	Ceuşan Silviu Victorin	Gherla	23
38	Hanaru Petru Lucian	Slobozia	31
39	Mămăligan Bogdan Ionel	Bucureşti	30
40	Năstase Diana Gianina	Galaţi	34
41	Olteanu Romulus	Tîrgovişte	33
42	Paraveţ Ioan	Botoşani	30
	573		
43	Avram Aurel	Timişoara	32
44	Blănaru Mihai	Bucureşti	36
45	Gealapu Cătălin	Rm Vîlcea	23
	572		
46	Enache Valentin	Bucureşti	25
47	Niţu Daniel	Caracal	34
	571		
48	Cojocaru Daniel	Iaşi	23
49	Manolescu Mihaela	Bucureşti	38
	570		
50	Cojocaru Daniel	Iaşi	20
51	Gongea Cosmin	Caracal	26
52	Mutu Virgil Niculae	Bucureşti	33
53	Szocs Levente	Sf Gheorghe	29
54	Teodorescu Dan	Timişoara	32
55	Vasile Gheorghe Dănuţ	Corabia	22
56	Vereş Bogdan	Bîrlad	33
	569		
57	Cernica Liviu Gabriel	Olteniţa	24
58	Cojocaru Daniel	Iaşi	29
59	Cojocaru Daniel	Iaşi	27
60	Crăciunescu Gheorghe	Bucureşti	31
61	Dumbravă Georgian	Bucureşti	19
62	Mateescu Cristian Tiberiu	Bucureşti	30
63	Motoş Lucian	Timişoara	27
64	Munteanu Adrian	Sibiu	32
65	Murariu Eugen Daniel	Lugoj	23
66	Puf Ovidiu	Arad	29
	568		
67	Albotă Gheorghe	Agîrbiciu	35
68	Ciobanu Adrian Liviu	Roman	28
69	Cojocaru Daniel	Iaşi	18
70	Gongea Cosmin	Caracal	29
71	Lupu Viorel	Bucureşti	22
72	Mara Grigore	Aiud	25
73	Neagu Alex Niculae	Caracal	31
74	Pătru Aurel	Motru	24
75	Popovici Nicolae Romulus	Botoşani	23
76	Trăiculescu Marian Corneliu	Timişoara	23
	567		
77	Băltătoiu Constantin Daniel	Bumbeşti Jiu	17
78	Dumitrescu Bogdan	Craiova	28
79	Dumitrescu Bogdan	Craiova	24
80	Economu Mihai	Constanţa	30
81	Florea Petra	Oinacu	29
82	Ghenu Răzvan	Bucureşti	20
83	Gongea Doru	Caracal	27
84	Grigore Alin Cristian	Olteniţa	22
85	Năstase Ovidiu	C-lung Muscel	26
86	Pop Dorel	Baia Mare	27
87	Puia Dan	Buzău	26
88	Sălăjan Adela	Blaj	22
89	Vlada Constantin	Bucureşti	29
	566		
90	Alexandru Doru	Roman	24
91	Corneanu Valentin Marius	Apele Vii	25
92	Ghenu Răzvan	Bucureşti	39
93	Hanaru Petru Lucian	Slobozia	29
94	Lungu Pavel Lucian	Reşiţa	32
95	Nanu Mihail	Bucureşti	32
96	Neagu Marian	Galaţi	18
97	Pană Andrei Gabriel	Com Cornetu	23
98	Piţuru Ştefan	Caracal	32
99	Roşca Eduard Adrian	Galaţi	24
100	Socaciu Cristian	Bucureşti	32
101	Stănică Iliuţă	Caracal	29
102	Voicu Elena	Focşani	28
	565		
103	Cotîrţă Vasile	Dr. Tr. Severin	20
104	Gealapu Florin	Bucureşti	35
105	Gongea Cosmin	Caracal	24
106	Lungu Pavel Lucian	Reşiţa	38
107	Stan Maria	Tîrgovişte	22
	564		
108	Blăgău Monica Loredana	Berca	29
109	Bulai Florin	Sighişoara	34
110	Căprariu Petre Păun	Lugoj	27
111	Chiţu Iancu	Bucureşti	28
112	Huţan Niculae	Bucureşti	25
113	Manolescu Mihaela	Bucureşti	39
114	Mutu Rodica	Bucureşti	36
115	Neagu Marian	Galaţi	21
116	Popa Vlad Mihai	Rm Vîlcea	35
	563		
117	Corneanu Valentin Marius	Apele Vii	16
118	Obrijanu Adrian	Bucureşti	39
119	Radu Marian Florin	Bucureşti	17
120	Radu Tiberiu Aurelian	Ploieşti	31
121	Teodor Ion	Bucureşti	21
122	Trăiculescu Corneliu	Timişoara	32
	562		
123	Avram Aurel	Timişoara	25
124	Barbu Marian	Bucureşti	28
125	Cojocaru Elena	Iaşi	36
126	Cojocaru Elena	Iaşi	20
127	Dumitrescu Bogdan	Craiova	26
128	Filote Dumitrachi	Paşcani	28
129	Fulga Adrian	Bucureşti	30
130	Găinuţa Mario Silviu	Bucureşti	29
131	Mămăligan Adrian	Videle	36
132	Mămăligan Andrei	Videle	36
133	Manolescu Petrică	Bucureşti	33
134	Motoş Lucian	Timişoara	21
135	Murariu Eugen Daniel	Lugoj	13
136	Roşcăneanu Marius Cristian	Galaţi	28
137	Socaciu Octavia	Bucureşti	34
138	Trifan George Robertino	Iaşi	22
	561		
139	Alexandru Grigore	Bucureşti	32
140	Andronoiu Dumitru	Rm. Vîlcea	23
141	Corneanu Valentin Marius	Apele Vii	17
142	Corneanu Valentin Marius	Apele Vii	26
143	Creţeanu Cristinel	Piatra Olt	16
144	Fleşer Vasile	Blaj	33
145	Gealapu Cătălin	Rm Vîlcea	30
146	Gongea Cosmin	Caracal	17
147	Micşan Gheorghe	Bucureşti	33
148	Neacşu Valeriu	Buzău	30
149	Sălăjan Ioan	Blaj	24
150	Tuinete Felix	Ploieşti	29
151	Zaharia Vasile	Rm. Sărat	17

Schimbări pentru etapa 21

INTERNET: www.prosport.ro
www.diviziafantastica.ro

TELEFON AUTOMAT
(021) 209.20.92

OPERATORI
(021) 253.15.42, 253.15.43

Azi, între orele 12:00 şi 18:00, se pot face schimbări pentru etapa a 21-a. Adresele noastre de Internet şi telefonul automat funcţionează nonstop.

SPORTING LISABONA

Jardel a luat-o iar razna

Atacantul brazilian a provocat luni noapte un scandal la hotelul "Tivoli" din Lisabona, fiind potolit cu greu de fratele său şi de intervenţia forţelor de securitate

Daniel Scorpie

Mario Jardel a sărit din nou calul. Dacă în teren nu mai e decît umbra golgeterului din sezonul trecut, în afara lui nu se dezminte deloc. Ultima ispravă s-a întîmplat luni seara şi a fost dezvăluită de cotidianul "Record". Locul faptei: hotelul "Tivoli" din Lisabona. Era trecut de miezul nopţii cînd brazilianul şi-a început reprezentaţia. Împreună cu un prieten, Nelson, Mario a bătut foarte zgomotos la uşile mai multor camere. Motivul? Pretindea că trebuie să discute cu cele două femei cu care îşi dăduseră întîlnire, însă nu mai ştia exact adresa.

L-a salvat fratele. La recepţie au început să sune telefoanele. Imediat au fost alertate forţele de securitate. Îmbrăcat de plajă, în tricou şi bermude, Jardel a fost condus la ultimul etaj pentru a nu mai deranja clienţii. La ora 0:45 a intrat în hotel fratele său, George, care a încercat să aplaneze conflictul. După două minute au apărut şi femeile căutate, una din ele confirmînd că a vorbit pe mobil cu Jardel, care a părăsit apoi hotelul cu maşina lui George.

O Jogo

NU-L MAI ÎNŢELEGE NIMENI. Deşi abia se împăcase cu Karen, de care a divorţat în toamnă, Jardel s-a certat în week-end cu fosta soţie, începînd săptămîna cu alt scandal

N-a dat ochii şi cu Bölöni

Deşi George a insistat ca scandalul să nu ajungă în presă, susţinînd că "e o problemă de familie", ziariştii au lansat imediat alarma. Ştirea a ajuns şi la urechile preparatorului fizic Rodolfo Moura şi ale antrenorului Loţi Bölöni. Fostul selecţioner român a ajuns însă prea tîrziu la hotel şi a ratat întîlnirea cu protejatul său, pe care l-a salvat mereu în precedentele cazuri de indisciplină. Bineînţeles că după noaptea de pomină, Jardel nu s-a putut prezenta la antrenamentul de marţi dimineaţă condus de Bölöni şi riscă să fie drastic sancţionat.

Clubul a deschis anchetă.

Conducerea lui Sporting a confirmat ieri incidentul, printr-un comunicat publicat pe site-ul oficial al clubului lusitan. "Mario a depăşit încă o dată limitele normale şi situaţia lui va fi analizată în şedinţa Consiliului de Administraţie", a anunţat un oficial al "leilor". Jardel va avea o întîlnire cu Bölöni, care a declarat că "trebuie s-o luăm iar de la zero şi îmi va fi foarte dificil s-o fac". Sporting a mai comunicat că brazilianul va urma un program separat de pregătire pînă cînd conducerea va finaliza ancheta disciplinară deschisă împotriva lui.

GERMANIA

Liga I-ar salva pe Ganea

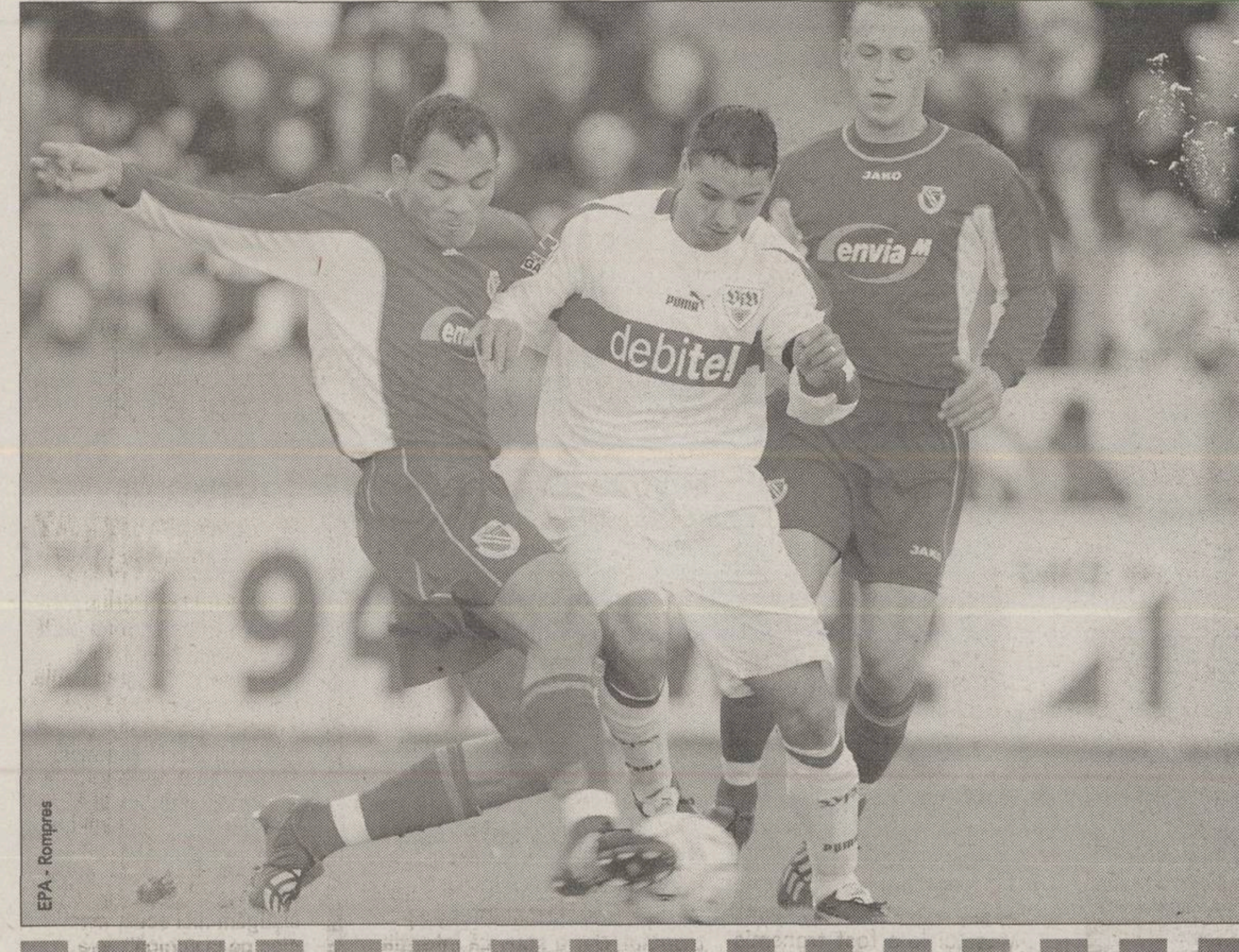
EPA - Rompres

Cotidianul "Stuttgarter Nachrichten" susţine că, dacă VfB Stuttgart se califică în competiţia europeană numărul I, "tricolorul" şi-ar putea prelungi contractul

Theodor Jumătate

În Germania, s-a scris iarăşi de Ionel Ganea **(foto, în centru)**. Rămîne sau nu la VfB Stuttgart din sezonul următor? În vară, pe 30 iunie, i se încheie contractul, iar viitorul printre şvabi nu este atît de sigur, susţin ziariştii din jurul roş-albilor.

Mai ales după ce antrenorul Felix Magath a declarat cotidianului "Stuttgarter Nachrichten" că "VfB caută feţe noi, mai proaspete". Jurnalul german oferă deja un nume: Andrei Voronin, tot atacant, ucrainean, 23 de ani, care ar putea fi achiziţionat gratis la sfîrşitul actualului campionat. Şi el e la final de angajament, cu FSV Mainz.

De ce depinde. Acelaşi Magath evită însă un răspuns ferm asupra internaţionalului nostru. Numai că "nimic nu s-a decis încă. Totul depinde de performanţele jucătorilor, dar şi de situaţia financiară a clubului, care nu este foarte bună momentan".

Soluţia. "Stuttgarter Nachrichten" a găsit soluţia: echipa să se califice în Liga Campionilor. "Astfel s-ar rezolva şi problemele economice, iar Ganea va fi păstrat, probabil". Este posibil. VfB e pe locul 2, cu două puncte avans faţă de Dortmund, şi poate păstra această diferenţă în ultimele 7 etape sensibil egale pentru ambele combatante.

"Nu am nici o ofertă".

Nici lui Ganea nu-i este prea clară situaţia. "Nu ştiu ce se va întîmpla, unde voi juca în sezonul viitor. În acest moment nu am nici o ofertă concretă", a spus atacantul de 29 de ani, cu un salariu anual de 600.000 de euro, considerînd că "dificultăţile financiare ale clubului reprezintă principala problemă". Ce îşi doreşte? "Să mai înscriu încă două goluri, cel puţin, ca să ajung la cota 10. Măcar să egalez performanţa de anul trecut, dacă nu să o depăşesc".

MOLDOVA

Balint, încă un an la Şerif

Antrenorul român va semna zilele următoare pe încă un an cu gruparea din Tiraspol

Ioan Viorel

Gabi Balint **(foto)** a cîştigat luni, cu Şerif Tiraspol, derby-ul campionatului Moldovei împotriva celor de la Zimbru Chişinău, distanţîndu-se la 7 puncte în clasament faţă de rivala sa. "A fost 3-1, dar pe lîngă cele trei goluri am mai ratat tot atîtea ocazii uriaşe", a spus ieri "Găboajă". Despre jucătorii români din echipa sa, el a afirmat că "toţi au evoluat bine. Huţan, revenit după 7 luni, a dat siguranţă echipei, Necşulescu şi Bandi şi-au făcut datoria, iar Cristi Tudor a înscris un gol. În ce-l priveşte pe Lăcustă, la el s-a văzut că n-a mai jucat de cîteva luni, totuşi l-a marcat destul de bine pe Cebotari, cel mai periculos fotbalist al lor".

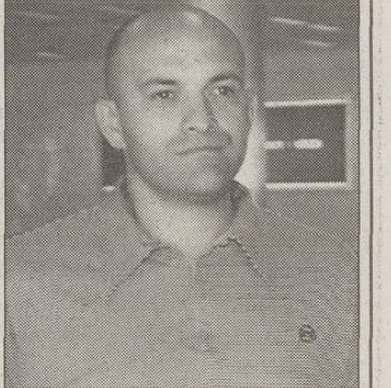

Pînă la finalul acestei săptămîni, antrenorul român se va întîlni cu patronul echipei, Victor Guşan, în vederea reînnoirii contractului care expiră în vară. "Vrea neapărat să mai semnez pe un an, ceea ce cred că am să şi fac. Se doreşte formarea unei echipe puternice, care în toamnă să acceadă măcar pînă în turul III preliminar al Ligii Campionilor", a mai dezvăluit tehnicianul român. În cazul în care va lua campionatul, el va încasa în vară, alături de toţi ceilalţi componenţi ai echipei, o primă de 10.000 de dolari.

IAŞKO PLEACĂ DUPĂ BRAZILIENI!

Antrenorul secund al celor de la Şerif, Zoli Iaşko, va pleca săptămîna următoare în Brazilia, unde va încerca să găsească doi-trei jucători în vederea unui transfer la campioana Moldovei. "Voi merge la o şcoală de fotbal, plus la cîteva meciuri de divizia a doua, pentru că de fotbalişti de prima divizie nu te poţi lipi la ce preţuri se cer", a spus ieri Zoli. De asemenea, un scouter al echipei din Tiraspol va merge în Albania, tot în căutare de tineri jucători.

UEFA CHAMPIONS LEAGUE

Inter Milano - Valencia

Moratti nu mai crede în Cuper

Preşedintele "nerazzurrilor" intenţionează să renunţe în vară la antrenorul argentinian, care riscă să compromită şi în acest sezon toate obiectivele

Daniel Scorpie

Era convins că a descoperit antrenorul ideal. Timp de 18 luni n-a încetat să-l elogieze şi să-i dea mînă liberă, făcînd abstracţie de criticile presei şi de reacţia tifosilor. Ba chiar i-a prelungit contractul cu Inter pînă în iunie 2005, oferindu-i salariu regesc. Massimo Moratti a realizat însă abia acum că Hector Cuper rămîne un etern perdant. Remiza (3-3) cu Roma i-a alungat şi ultima picătură de încredere în tehnicianul argentinian. Preşedintele milanez vrea să-l dea afară la vară, părînd deja resemnat că titlul va ajunge iarăşi în curtea lui Juve.

"Trebuie să vă treziţi!" Reacţia nervoasă avută pe "San Siro", duminică seară, cînd a intrat ca o furtună în vestiar, spune totul. "Nu se poate să faceţi asemenea gafe. Trebuie să vă treziţi rapid", a tunat Moratti, alegîndu-l ca ţintă pe Morfeo, una dintre schimbările greşite făcute de Cuper contra Romei. Partida cu Valencia şi derbyul cu Milan vor decide sentinţa.

Visează la Capello. Moratti a schiţat deja lista cu posibilii candidaţi la banca interistă. S-a oprit deocamdată la patru nume, Roberto Mancini, Fabio Capello, Alberto Zaccheroni şi Arsene Wenger, dintre care va trebui să aleagă la finele sezonului succesorul lui Cuper.

Alţi bani, alte vedete. **Moratti regretă acum că l-a păstrat în vară pe Cuper, alungîndu-l pe Ronaldo. Dacă despărţirea de antrenorul argentinian se va produce în iunie, patronul milanez va încerca să transfere alte staruri. Printre cei vizaţi sînt Giggs şi Veron (Manchester United), Kewell (Leeds) şi Ronaldinho (PSG). Ultima vedetă de care s-a arătat impresionat Moratti e însă argentinianul Andres D'Alessandro, după cum susţine cotidianul spaniol "Sport", revelaţia lui River Plate fiind deja disputată de mai multe cluburi importante din Europa.**

Valencia vrea revanşa

Valencia nu a uitat de duelul pierdut cu Inter în ediţia trecută a Cupei UEFA, în faza "sferturilor". Dorinţa revanşei e cu atît mai mare cu cît campioana Spaniei îşi înfruntă fostul antrenor, Hector Cuper. La fel ca în primăvara anului 2002, cînd s-a consemnat o remiză în tur (1-1), Kily Gonzalez fiind eliminat, partida de diseară va fi condusă de arbitrul german Markus Merk. Cristian Bivolaru, secretarul general adjunct al FRF, va fi şi el prezent la Milano pentru a superviza, în calitate de observator UEFA, întîlnirea de pe "San Siro".

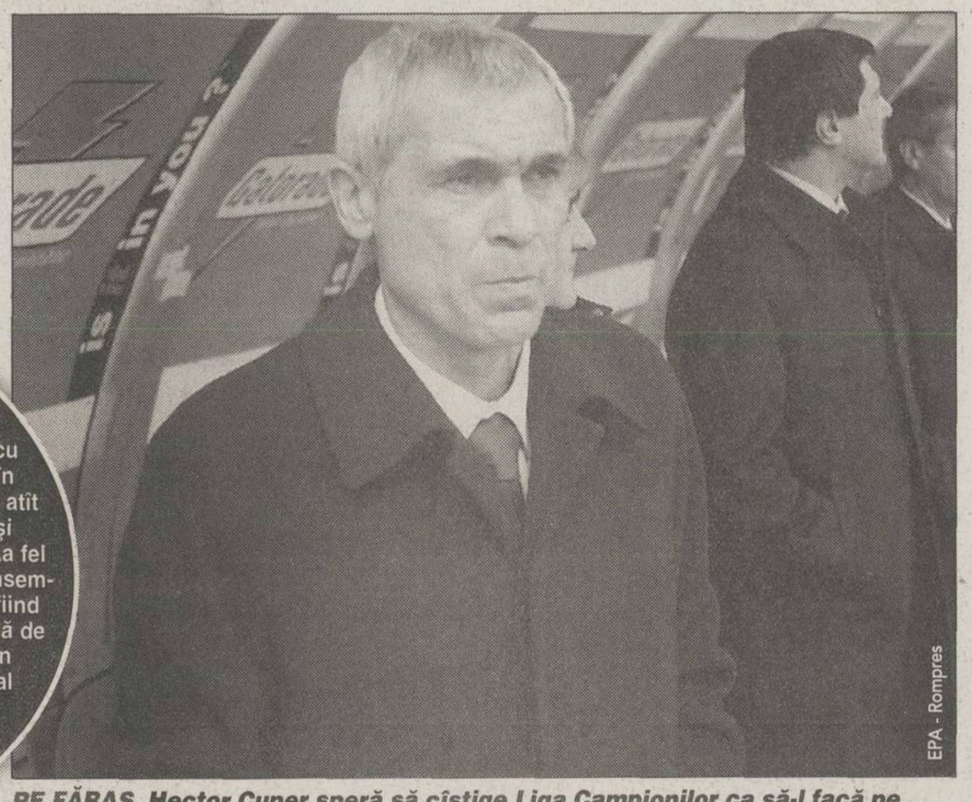
EPA - Rompres

PE FĂRAŞ. Hector Cuper speră să cîştige Liga Campionilor ca să-l facă pe Moratti să se răzgîndească şi să-l ţină la Inter pînă la sfîrşitul angajamentului

INTER MILANO - VALENCIA

Stadion: San Siro

Arbitru: Markus Merk (Germania)

Absenţi: Morfeo, M. Serena, Ventola, Almeyda, Kallon, Dalmat (accidentaţi), Batistuta (fără drept de joc) - Pellegrino (suspendat), Kily Gonzalez, Curro Torres (accidentaţi)

INTER: Toldo - J. Zanetti, Cannavaro, Materazzi, Coco - S. Conceicao, C. Zanetti, Di Biagio, Emre - Vieri, Recoba. **Antr:** H. Cuper

VALENCIA: Canizares - Reveillere, Ayala, Marchena, Carboni - Rufete, Albelda, Baraja, Vicente - Aimar, Carew. **Antr:** R. Benitez

Juventus - FC Barcelona

Ultima speranţă

EPA - Rompres

Barca îşi îndreaptă întreaga atenţie spre Champions League, unica întrecere pe care o mai poate cîştiga în acest sezon

Constantin Popescu

FC Barcelona începe diseară asaltul către singurul titlu la care mai are acces în actuala stagiune. Eliminată din Cupa Spaniei încă din turul 1 (2-3 cu Novelda, din liga a treia) şi situată abia pe locul 9 în Primera, avînd şanse doar să prindă un potenţial loc în Cupa UEFA, echipei catalane nu i-a rămas decît oportunitatea Ligii Campionilor. Cîştigarea acesteia reprezintă unicul mod de a spăla ruşinea unei campanii deziluzionante, arhisuficient pentru a transforma duelul cu Juventus într-unul crucial. "E cea mai importantă partidă a sezonului. Nu avem voie să greşim", a admis Radomir Antici **(foto)**, cel ce, înlocuindu-l în februarie pe Louis van Gaal, a pierdut prima bătălie pe banca blaugrana sîmbăta trecută, 0-2 la Villarreal.

Avantaje. **Puncte de sprijin pentru Barca sînt traseul invincibil de pînă acum, precum şi faptul că a depăşit 8 din cele 9 sferturi de finală jucate în principala competiţie continentală intercluburi. O dată, în respectiva fază, a eliminat tocmai pe Juve (1-0 şi 1-1). Momentul s-a petrecut în stagiunea 1985 - '86, cînd formaţia spaniolă a ajuns în finală, unde a pierdut la penaltyuri disputa cu Steaua Bucureşti.**

Cu Lippi pînă în 2005

Anticipată de cîteva săptămîni, prelungirea contractului lui Marcello Lippi cu Juventus, scadent în 2003, s-a produs luni seară. "Nu rămăseseră decît cîteva mici detalii de reglat. Acţiunea nu a durat nici o jumătate de oră", a zis tehnicianul care, vineri, va împlini 55 de ani. Potrivit presei italiene, el ar fi dorit o înnoire doar pentru un an, cu o clauză care să-i fi permis să plece dacă ar fi fost chemat să preia "squadra azzurra". La insistenţele conducerii "Bătrînei Doamne", Lippi a acceptat însă un acord pînă în 2005, pentru un salariu de două milioane de euro pe sezon.

INDESTRUCTIBILUL NEDVED

Juve răsuflă uşurată: Pavel Nedved, "cehul bionic", nu va lipsi de la confruntarea de pe "Delle Alpi". Ca şi după accidentările din meciul cu Inter şi cel al "naţionalei" cu Olanda, mijlocaşul "bianconero", element esenţial pentru Lippi, s-a refăcut în timp record şi în urma leziunii suferite sîmbătă la derbyul cu AC Torino. "E incredibil acest jucător. Nimic nu-l poate opri", a apreciat antrenorul torinez, susţinut de omologul barcelonez Antici: "Nedved e indestructibil. Parcă-i extraterestru".

JUVENTUS TORINO - FC BARCELONA

PRO TV ÎN DIRECT

Ora: 21:45 (Pro TV, în direct)

Stadion: "Delle Alpi"

Arbitru: Lubos Michel (Slovacia)

Absenţi: Trezeguet, Salas, Fresi (accidentaţi) - Cocu, Dani (accidentaţi), Sorin (fără drept de joc)

JUVENTUS: Buffon - Thuram, Montero, Ferrara, Zambrotta - Camoranesi, Tacchinardi, Nedved, Davids - Zalayeta, Del Piero. **Antr.** M. Lippi

FC BARCELONA: Bonano - Gabri, Puyol, F. de Boer, Reiziger - Overmars, Motta, Xavi, Riquelme - Saviola, Kluivert. **Antr.** R. Antici

ROMÂNI

Pancu se va opera la vară

Deranjat de cîteva luni de dureri la meniscul genunchiului drept, înteţite după meciul România - Danemarca, Daniel Pancu s-a dus luni în Italia la consult pentru a afla dacă trebuie să se opereze sau nu acum. În urma controlului, efectuat ieri de medicul Marcucci la o clinică din Bologna, s-a decis ca internaţionalul român să nu fie supus imediat unei intervenţii chirurgicale. Lui i s-a făcut o injecţie specială, care impune două zile de pauză totală, Pancu putînd apoi să se integreze programului de pregătire de la Beşiktaş. La finalul sezonului însă, el se va duce înapoi la Bologna pentru a fi operat.

Ilie din nou la minge

La două luni de cînd s-a accidentat la adductori, de atunci neputînd disputa nici măcar un meci, Adrian Ilie a primit permisiunea medicilor lui Alaves să lucreze iar cu mingea. Atacantul român a efectuat însă numai un scurt antrenament cu balonul. Şedinţa s-a bazat pe pregătire fizică, fiindcă, a estimat cotidianul "El Correo", "procesul de recuperare continuă lent pentru a nu apărea noi probleme".

Şerban, supărat pe antrenor

Autorul singurului gol al Cordobei în partida cu Sporting Gijon, 1-1 duminică, Dennis Şerban a fost schimbat în minutul 57, din considerente tactice, un coechipier fiind eliminat. Mijlocaşul român s-a supărat însă pe antrenorul Zambrano. "Nu trebuia să fiu înlocuit", a afirmat Dennis, a cărui nemulţumire a fost atît de mare încît, la sfîrşitul antrenamentului de luni, a refuzat orice dialog cu mass-media spaniolă. **(Sever Lică)**

"Îl aştept pe Stelică"

Reîntors duminică pe gazon după 5 luni de pauză, el accidentîndu-se pe 10 noiembrie, Cătălin Munteanu a spus că "am dus o luptă infernală, dar am învins". Mijlocaşul lui Albacete se gîndeşte nerăbdător la duelul cu Salamanca din runda următoare: "Am vorbit cu Stelea şi mi-a zis că echipa lui nu merge prea bine. Sper să nu-şi revină cu noi. Oricum, pentru mine va fi o partidă specială şi aş vrea să-i dau un gol lui Stelică. Abia aştept!".

TURCIA

Fener fără antrenor

Oguz Cetin, tehnicianul lui Fenerbahce, a fost concediat după înfrîngerea de la Adana, scor 1-3. Înlocuitor al germanului Werner Lorant, Cetin a rezistat pe banca galben-albaştrilor doar 9 jocuri, devenind al nouălea antrenor schimbat sub mandatul lui Aziz Yildirim, preşedinte al clubului turc din 1998. Cele mai mari şanse de a pregăti Fenerul, aflat pe locul 5 în campionat, le are Ersun Yanal, de la Genclerbirligi, alte variante fiind Christoph Daum, Klaus Toppmoller, Jurgen Rober, Alberto Zaccheroni, Louis van Gaal, David O'Leary şi Terry Venables. **(Sever Lică)**

Ofertă: *Turnee internaţionale de fotbal*
Ţara: *Spania şi Austria*
Data: *6-12 iulie 2003*
Vîrste: *băieţi de la 7 la 19 ani*
fete de la 14 la 19 ani
Informaţii: *telefon 0212246672 sau 0724290616*

TENIS DE MASĂ

Bădescu, întîmpinată la Arad

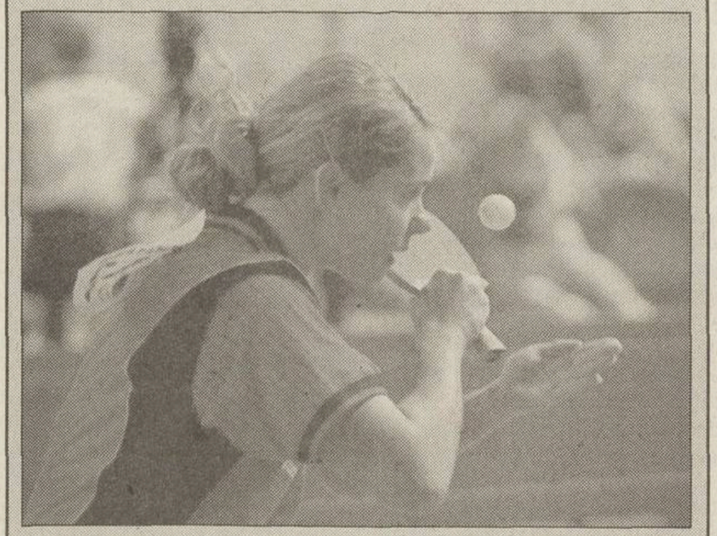

Otilia Bădescu **(foto)**, proaspăta campioană europeană la simplu, a ajuns la Arad luni seara. Legitimată de 6 ani la clubul CSM PAB, Otilia a fost felicitată pentru performanţele obţinute la CE din Italia, dar şi să-i ureze baftă la CM de la Paris. "Voi propune Consiliului Local constituirea unui fond special de premiere pentru Otilia Bădescu, dar şi pentru Mihaela Şteff, ambele reprezentînd oraşul nostru", a spus Popa. De asemenea, s-a discutat şi despre decernarea titlului de Cetăţean de Onoare Otiliei Bădescu. Otilia a spus că are doar trei zile de odihnă la dispoziţie, după care va relua pregătirile "la cote mai intense", în vederea CM de la Paris. "La final, se va întocmi clasamentul mondial, iar sportivele de pe primele 20 de locuri sînt calificate direct la JO de la Atena. Acesta e visul meu". **(Ovidiu Gancea, Arad)**

ALPINISM / EVEREST

Primirea zeului Chomolungma

Ajunşi ieri în tabăra de bază, aflată la altitudinea de 5.200 de metri, membrii expediţiei se simt foarte bine. Nu sînt probleme de aclimatizare, iar hrana din ţară, care-i aştepta la bază, a rezolvat şi necazurile provocate de mîncarea asiatică. Pînă sîmbătă nu se va urca deloc pe munte, deoarece unul din ghizi, fost călugăr tibetan timp de 14 ani, a avertizat că acest lucru l-ar supăra pe zeul Chomolungma, patronul spiritual al Everestului. Forfota expediţiilor ce încearcă să ajungă în vîrf pare să fi trezit deja mînia zeităţii, care i-a întîmpinat pe alpinişti cu rafale puternice de vînt şi cu temperaturi ce se încăpăţînează să nu treacă de minus 10 grade Celsius. **(Marian Vişu)**

TENIS

Capi de serie la baraj

Azi, la Londra, la sediul federaţiei internaţionale, va avea loc tragerea la sorţi a întîlnirilor din barajul pentru Grupa Mondială, programat pentru luna septembrie. România a fost desemnată cap de serie, alături de Belgia, Brazilia, Cehia, Germania, Marea Britanie, Olanda şi SUA. Adversara se va alege dintre: Austria, Belarus, Canada, Ecuador, India, Maroc, Slovacia şi Thailanda. "Şansele noastre cresc, pentru că, în primul rînd, evităm echipe puternice. Aş prefera să întîlnim India sau Canada, acasă, pe zgură. Cele mai dificile adversare ar fi Marocul, Slovacia şi Ecuadorul", a spus căpitanul nejucător Florin Segărceanu. În clasamentul Cupei Davis, publicat ieri, România se află pe locul 15, cu unul mai jos decît la începutul anului.

INFO

HANDBAL / REPREZENTATIVA masculină de tineret a României s-a întors din Croaţia, unde a jucat două "amicale" în compania selecţionatei similare a ţării gazdă. Elevii antrenorilor Aihan Omer şi Eugen Baştiurea s-au impus cu 32-31 în primul, în vreme ce al doilea a fost pierdut cu 26-34. Echipa noastră se află la Timişoara, unde poimîine va debuta un turneu la care vor mai lua parte Poli Timişoara, Minaur Baia Mare şi o selecţionată naţională. În perioada 18-20 aprilie, "tricolorii" vor susţine meciuri de calificare la CM, în compania formaţiilor Greciei, Estoniei şi Germaniei, doar prima urmînd a se califica la Mondiale.

BASCHET / ASTĂZI, de la ora 18:00, West Petrom Arad va disputa restanţa din etapa a XVI-a, cu Petrom ELBA Timişoara. Pentru gazde este un meci important, dorindu-şi victoria şi pentru că sîmbătă, la Bucureşti, vor da piept cu Rompetrol, în "bătălia" pentru locul secund al clasamentului. **(Adina Oşan, Cluj)**

SCRIMĂ / RADU ANDREI a cucerit medalia de aur în proba de spadă la CM pentru juniori şi cadeţi, care se desfăşoară la Trapani (Ita). În semifinalele concursului rezervat cadeţilor, Andrei l-a învins pe rusul Anton Avdeev, după care a trecut în finală de germanul Steffen Launer. Radu Andrei este legitimat la CS Tîrgu Mureş şi în acest an a mai cîştigat titlurile de campion naţional şi balcanic la categoria sa de vîrstă.

TENIS DE MASĂ / PREŞEDINTELE ITTF, Adham Sharara, a anunţat că Germania şi China vor propune ca mingea să fie lansată mai sus la serviciu, la minumum 50 cm în loc de 16 cm, cît este în prezent, pentru a permite celui care primeşte să reacţioneze mai uşor. Reprezentanţii chinezi intenţionează să revină la seturile de 21 de puncte, în loc de 11.

TENIS / ADRIAN VOINEA (84 ATP, **foto**) s-a calificat ieri în turul secund al turneului de la Estoril (Portugalia), disputat pe zgură. El l-a învins pe australianul Wayne Arthurs după un meci încins: 3-6, 7-5, 7-6 (1). Următorul adversar al românului e învingătorul dintre Evgheni Kafelnikov (Rus), favorit numărul 6, şi Irakli Labadze (Geo). Pentru accederea în runda a doua, Adrian va primi 8.720 de euro şi 3 puncte ATP.

TENIS / MAGDA MIHALACHE (355 WTA, cap de serie 1) a cîştigat turneul de la Istanbul, dotat cu premii de 10.000 de dolari şi desfăşurat pe ciment. În finală, romînca a dispus de rusoaica Elena Vesnina cu 4-6, 6-2, 6-2.

TENIS / SURORILE Monica şi Gabriela Niculescu au cucerit titlul pus în joc la dublu în concursul de la Makarska (Croaţia), a cărui bursă a fost de 10.000 de dolari, disputat pe zgură. Ele au bătut în finală perechea Darija Jurak-Maria Kunova (Cro/Svk) cu 6-2, 6-2. Româncele au mai jucat un ultim act de dublu la începutul lunii martie, tot la Makarska, dar au pierdut.

Acest număr a fost tipărit în 87.600 exemplare

Tirajul ProSport este certificat de BRAT

Analiza BRAT a fost realizată de Deloitte & Touche Romania SRL

BIROUL ROMÂN DE AUDIT AL TIRAJELOR

GIMNASTICĂ

Vedetele rămîn acasă

La Internaţionalele României, concurs care se va desfăşura la Ploieşti între 11 şi 13 aprilie, nu vor participa Marius Urzică, Marian Drăgulescu şi Ioana Petrovschi

Robert Berza

Marius Urzică a cîştigat 5 titluri la ultimele 3 concursuri de etapă mondială: Paris, Cottbus, Salonic. La Internaţionalele României, va sta doar în tribună. "E mai bine să se odihnească. Propunerea a venit de la el, dar şi eu l-aş fi sfătuit să sară peste concursul de la Ploieşti. N-are rost să insiste după turul de forţă făcut prin Europa", a explicat ieri coordonatorul lotului olimpic masculin, Dan Grecu, motivele absenţei lui Marius. Pentru Marian Drăgulescu, lipsa de pe foile de concurs are o explicaţie mai simplă: probleme la gleznă. Fără cei doi, echipa masculină a României va fi compusă din Ioan Suciu, Dan Potra, Răzvan Şelariu, Călin Nemeş şi Bogdan Orzaţă.

De cealaltă parte, nici Octavian Belu nu-şi va trimite pe covorul sălii din Ploieşti cele mai bune eleve. După o entorsă la gleznă, Ioana Petrovschi abia a scăpat zilele acestea de ghips. "Ioana va concura maximum la paralele, dar nici acest lucru nu e sigur. Încă nu am hotărît cine va intra în concurs şi cine nu, pentru că vrem să le dăm o şansă şi celor care n-au avut nici o competiţie anul acesta. Chiar Oana Ban şi Floarea Leonida ar putea să lipsească în unele probe, pentru că dau deja semne de oboseală", a spus tehnicianul lotului feminin.

Foto: PROSPORT

CADOU. Lipsind de la Ploieşti, Marius Urzică le va da o şansă adversarilor de la cal cu mînere, care se luptă de obicei pentru locul 2

ABSENŢĂ

Departe de un concurs familiar

Sabina Cojocar, gimnastă de bază a lotului olimpic în 2002, nu va veni la Ploieşti nici măcar ca spectatoare. Ea va sta acasă, la Sibiu, şi-şi va face temele pentru liceu

La CM de la Debrecen, desfăşurate în noiembrie 2002, Sabina Cojocar **(foto)** a ocupat locul 5 în finala de la sărituri. Concursul din Ungaria îi este încă proaspăt în minte, deşi, între timp, cantonamentul de la Deva a devenit o necunoscută. Sabina a pierdut contactul cu lotul olimpic din pricina nivelului ridicat al colesterolului, problemă încă nerezolvată. "Ar fi trebuit să merg la Bucureşti să fac nişte analize. Am primit acum o lună un fax de la federaţie, în care scria că la clinica la care ar fi trebuit să mă internez nu mai sînt medicamentele de care am eu nevoie", a mărturisit ieri Cojocar.

Dor de Deva. "M-aş întoarce la lot, dar acum problemele de sănătate mă împiedică. Dacă le rezolv, eu aş vrea să revin la Deva. Tocmai din acest motiv merg zilnic la sală, să nu-mi pierd forma fizică", a adăugat Sabina. Programul gimnastei care ar fi trebuit să fie prezentă la Internaţionalele României stă acum însă sub semnul datoriei de liceană în clasa a XI-a. Şi al lucrului la goblenuri, pasiunea sa.

Înghesuială la Ploieşti. La Internaţionalele României vor participa aproape 100 de gimnaşti din peste 20 de ţări. "Noi vom încerca să băgăm cît mai multe fete în concurs", a spus Octavian Belu. Una dintre sportivele care sînt sigure de prezenţa în competiţie este Alexandra Eremia, abia întoarsă în ţară de la Internaţionalele Ungariei, desfăşurate în week-end la Budapesta. Alexandra cîştigat acolo concursul de individual compus şi finalele de la bîrnă şi sol.

HANDBAL

"Sînt valori, dar nu echipă"

Simona Popa Spiridon, pivotul echipei Hypo Viena, a dat o fugă la Cluj în vederea susţinerii sesiunii la IEFS. Ea a vorbit şi despre atmosfera de la team-ul vienez

Adina Oşan
(Cluj)

Pentru două zile, Simona Popa a lăsat handbalul deoparte. Jucătoare la Hypo Viena din anul 2001, Simona a fost nevoită să susţină unul după altul examenele din cele două sesiuni ale anului cinci, la IEFS Cluj. "Am avut emoţii. Mai rămîne grija licenţei, pe care vreau s-o pregătesc aşa cum trebuie, pentru că în viitor îmi doresc să profesez. Poate cu o grupă de junioare", a mărturisit Simona. Plecată de la Silcotub Zalău, Simona s-a lovit în Austria de o altă mentalitate în sport, dar nu numai. "Oamenii sînt cu totul altfel acolo. Eşti tratat mult mai rece, de aceea eu şi soţul meu, Andi, nu putem zice că avem prea mulţi prieteni".

Fosta jucătoare a Silcotubului spune că îi lipseşte atmosfera de la meciurile de acasă. "Era mult mai bine. La Hypo nu se umple sala, poate şi pentru că sînt obişnuiţi cu mari rezultate şi vedete mondiale. Şi acum sînt valori în lot, dar cred că lipseşte chiar ideea de echipă şi asta ne-a afectat în Liga Campionilor. Sînt jucătoare de 11 naţionalităţi diferite. Antrenorul Janos Gyurka lucrează prima dată cu fetele şi, uneori, e prea elegant. Chiar şi la echipe mari lipseşte disciplina şi, poate, un antrenor ca Gheorghe Tadici". Simona spune că Hypo nu mai e ce-a fost, dar managerul Gunnar Prokop vrea să readucă echipa în prim-plan. "Avem zile cu cîte 3 antrenamente. E ca în armată, dar nu mă plîng şi e posibil să mai rămîn aici şi după 2004".

Foto: NICU CHERCIU

ROMANTICI. Simona şi soţul ei, Andi, au găsit timp la Cluj şi pentru o plimbare prin centrul oraşului

Trei obiective din patru. Pentru sezonul 2002-2003, Hypo Viena şi-a propus patru obiective: trecerea de grupele Ligii Campionilor, cîştigarea campionatului şi a Cupei Austriei, şi a Interligii WHIL, organizată în premieră, sub patronajul EHF, între 13 echipe (6 din Cehia, 6 din Slovacia şi Hypo). Formaţia austriacă a ratat însă cel mai important obiectiv, Liga Campionilor. Hypo a cucerit chiar duminică Interliga WHIL, în campionat este lider incontestabil, iar Cupa Austriei îi este, de asemenea, la îndemînă. Ratarea celui mai important obiectiv le-a costat însă scump pe jucătoare: penalizarea cu 20 la sută din salariu pe ultimele cinci luni ale campionatului. Ele au mai luat o amendă de 300 de euro pentru că au pierdut două meciuri în Interligă.

Refuză "naţionala"

Deşi e titulară la Hypo, are statistici bune şi e dorită de echipe daneze, Simona *(foto)* spune că "naţionala" României e un subiect închis pentru ea. "Poate e mai bună atmosfera rece a austriecilor decît ce am auzit despre lotul nostru naţional", explică jucătoarea. Ea mai spune că pe vremea cînd juca la Silcotub a răspuns unor convocări pentru turnee amicale, iar cînd s-a plecat la competiţii a fost uitată. Simona păstrează legătura cu fostele sale coehipiere de la Silcotub, dar şi cu jucătoare care evoluează în Europa: Luminiţa Huţupan, Anamaria Ştecz sau Carmen Amariei.

OMNISPORT

Virusul care ucide competiţii

De la apriţia sa, în luna februarie, pneumonia atipică a omorît peste o sută de oameni, iar numărul celor infectaţi este de ordinul miilor. Sportul e o nouă victimă a flagelului

Marian Vişu

În martie, cînd mai multe echipe naţionale şi-au anulat participarea la puternicul turneu de rugby în şapte de la Hong-Kong de teama pneumoniei atipice, federaţiile respective au fost privite ca isterice de organizatori şi nu numai. La cîteva zile după terminarea competiţiei s-a descoperit că un sportiv din Fiji, ce fusese în Hong-Kong, a fost infestat de virusul ucigaş. Lumea rugbyului a intrat în panică: a fost amînat turneul ce trebuia să aibă loc în perioada 26-27 aprilie în Singapore, ţară care şi-a băgat oricum echipele reprezentative în carantină, marile puteri şi-au amînat toate întîlnirile asiatice, iar Mondialele de juniori de la Paris au început fără Taiwan, "naţionala" Hong-Kong-ului fiind primită după îndelungi tergiversări.

Rugby-ul este doar unul din sporturile afectate. Campionatul Mondial de hochei pe gheaţă feminin, programat în perioada 3-9 aprilie la Beijing, a fost anulat în ultimul moment. Federaţia Internaţională de Ciclism intenţionează să schimbe locul de desfăşurare a Mondialelor de viteză ce ar trebui să aibă loc în august tot în China. Mai multe ţări au anunţat că vor boicota întrecerea supremă a tenisului de masă, programată în luna mai la Paris, dacă la competiţie vor lua parte şi sportivii chinezi. Aceştia au însă de apărat 5 titluri, cîştigate la ediţia trecută.

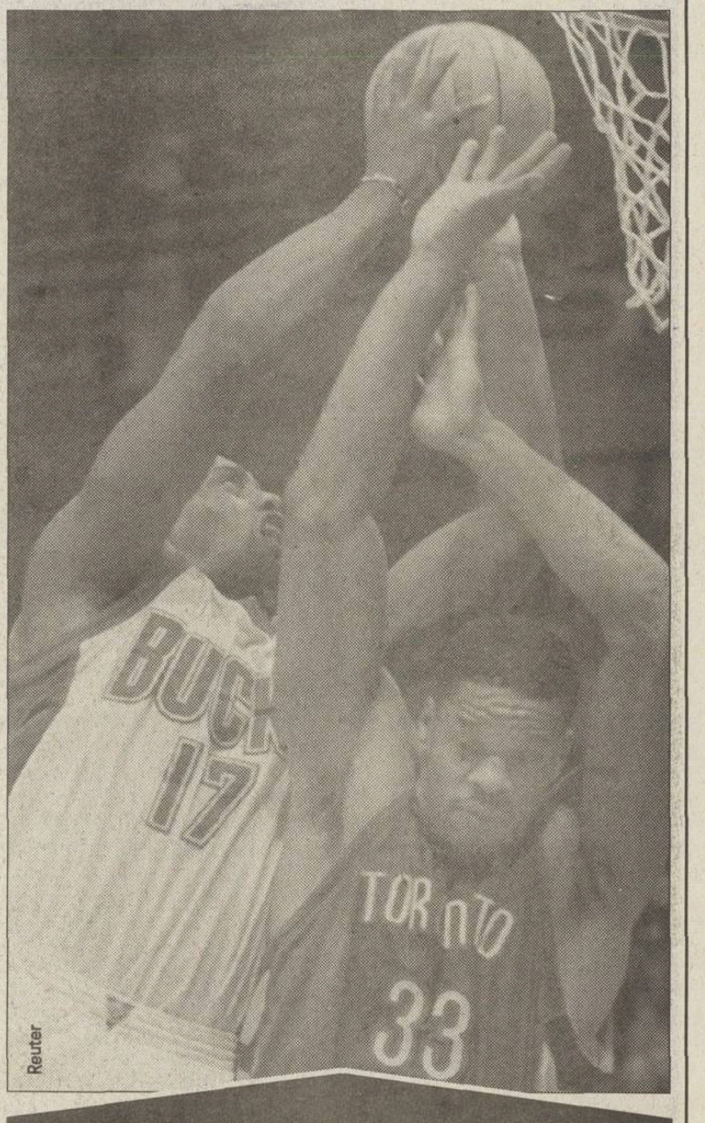

Reuter

NBA-ul în pericol

Canada este cea mai afectată ţară din afara Asiei. Numai în Toronto s-au înregistrat deja 226 de cazuri şi 10 decese. Milwaukee Bucks, următoarea echipă care va veni să joce în "Air Canada Centre", a cerut gazdelor să ia toate măsurile pentru a preveni o eventuală infestare a oaspeţilor. În duelurile de sub panouri ar putea lipsi încrîncenarea altor partide dintre cele două echipe *(foto)*, jucătorii gîndindu-se mai mult la virusul care le dă tîrcoale.

HAOS ÎN FOTBALUL ASIATIC

Meciurile Singapore-Taiwan şi Hong-Kong-Sri Lanka, contînd pentru calificarea la Olimpiada din 2004, au fost amînate. Întrecerea continentală rezervată femeilor, care trebuia să înceapă pe 17 aprilie în Thailanda, nu va mai avea loc la data anunţată. Mult aşteptatul turneu al echipei Everton, din prima ligă engleză, a fost şi el anulat. Paul Gascoigne a anunţat însă că rămîne la noua sa echipă de club, Gansu Tianma, din China.

ATLEŢII ROMÂNI NU RISCĂ

Echipa feminină de ekiden a României (ştafetă pe distanţa maratonului), clasată pe locul 3 în concursul la Seul, la sfîrşitul săptămînii trecute, s-a întors ieri în ţară. Atletele au fost retrase de la întrecerea care va avea loc duminică la Beijing. "Nu vom participa, din cauza pericolului pe care-l reprezintă pneumonia atipică. Nu sîntem singurii care am preferat să renunţăm, în aceeaşi situaţie se mai află alte şapte echipe naţionale", a declarat Iolanda Balaş, preşedinta federaţiei noastre de atletism.

Revoluţie bavareză

Viitoarea gamă BMW Seria 5 aduce o consistentă schimbare de stil şi dispune de tehnologii spectaculoase în domeniul siguranţei

Sorin Arecco

Aproape neschimbată din 1995 pînă acum, ultima generaţie BMW Seria 5 va fi înlocuită în această vară. Au trecut mai mult de treizeci de ani din 1972, cînd bavarezii au prezentat prima versiune a acestui model, care s-a vîndut în peste 3,5 milioane de exemplare. Noua generaţie încearcă să reprezinte compromisul ideal între sportivitatea Seriei 3 şi luxul Seriei 7. Primul aspect este vizibil la exterior, iar cea de-a doua caracteristică este evidentă în interiorul maşinii. Asemănarea cu berlina cea mai mică a gamei se remarcă în partea din faţă, cu un design foarte agresiv. Grupurile optice includ proiectoare duble, iar montantul spate este mai lat decît la modelul actual, şi foarte înclinat.

La început, doar trei motoare

Noul BMW Seria 5 va fi propus iniţial în trei variante de motorizare, toate cunoscute. Modelul de acces în gamă, 520i, este echipat cu propulsorul de 2,2 litri şi 170 cai-putere, ce dezvoltă cuplul maxim de 210 Nm. Celălalt motor pe benzină, tot cu şase cilindri în linie, are capacitatea cilindrică de 2.979 centimetri cubi, puterea de 231 cai şi un cuplu care atinge 300 Nm. Cunoscutul propulsor turbodiesel Common Rail de 3,0 litri, care va fi montat pe versiunea 530d dezvoltă acum 218 cai-putere şi un cuplu de 500 Nm.

Orientat spre viitor

Bordul noii generaţii rupe tradiţia superbelor console sport, de neimitat, orientate spre şofer, făcînd loc unei ambianţe dominate de forme şi suprafeţe foarte simple. Echipamentul preia filozofia iDrive, prezentă pe Seria 7. Majoritatea funcţiilor care privesc condusul sînt comandabile de pe volan, în timp ce comenzile accesoriilor pentru confort şi-au găsit locul pe consola centrală. Numărul tastelor a fost redus, adoptîndu-se un fel de joystick care controlează principalele dispozitive de la bordul automobilului. Dotarea de serie include şi noua climatizare cu reglare adaptabilă a temperaturii, soluţie care previne răcirea excesivă a habitaclului.

NOUTĂŢI TEHNOLOGICE

Siguranţa în prim-plan

Printre premierele noului BMW se numără şi AFS, Active Steering, sistemul de control electronic al direcţiei, care o face mai precisă şi diminuează efortul necesar pentru acţionarea volanului în oraş, în special în curbe şi la manevrele de parcare. Opţional este oferit dispozitivul ALC, Adaptive Light Control, soluţie care creşte nivelul siguranţei active în curbe, printr-o iluminare mai eficientă. Cele două faruri Bi-Xenon sînt comandate şi orientate în timp real, în urma unor calcule bazate pe unghiul de virare, luînd în considerare viteza de deplasare. Avînd o rază de acţiune care variază între plus sau minus 15 la sută, sistemul are drept rezultat o iluminare mult mai bună a carosabilului în timpul parcurgerii unui viraj. Pentru prima oară la BMW va fi disponibil dispozitivul Head-Up Display, care aduce de asemenea o contribuţie preţioasă la siguranţa activă. Cele mai importante informaţii pentru şofer sînt astfel în cîmpul vizual al acestuia. Cel de la volan poate alege în orice moment care date să fie proiectate pe parbriz, cum ar fi, de exemplu, viteza de rulare sau diferite informaţii provenind de la GPS. Sistemul ACC, Active Cruise Control, poate menţine constante viteza stabilită de şofer şi distanţa dorită faţă de vehiculul din faţă.

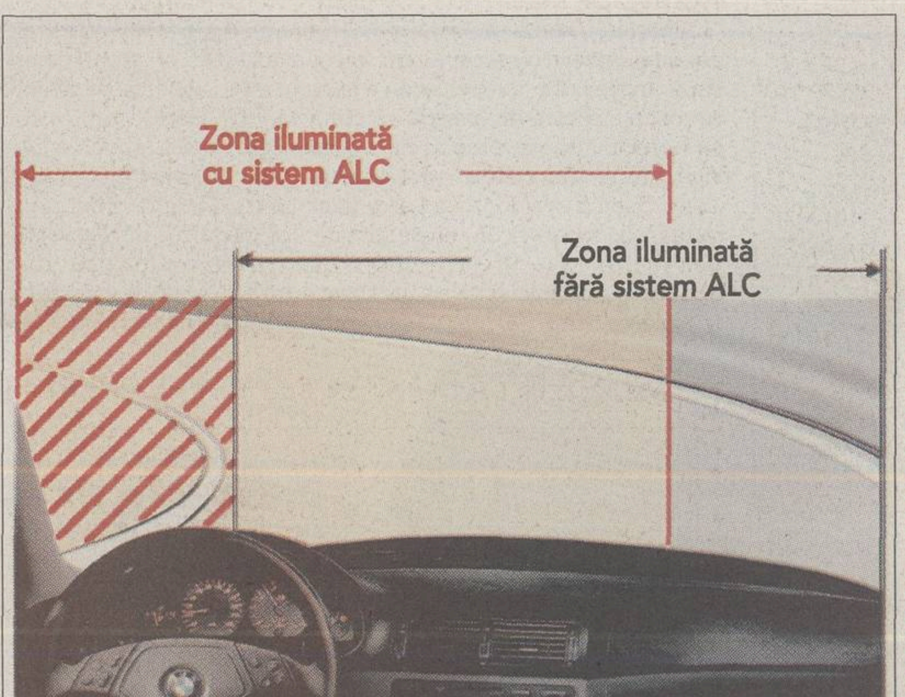

Lansare Maserati în România

Luni, 14 aprilie, va avea loc lansarea oficială a mărcii Maserati în România. La conferinţa de presă ce se va desfăşura la ora 15:00 la Crowne Plaza, în Bucureşti, va fi prezent şi Antonello Perricone, Managing Director şi General Manager al companiei italiene. Maserati va pune în vînzare pe piaţa românească modelele Coupé şi Spyder.

F2003GA la Imola, MP4-18 mai întîrzie

Conform declaraţiilor lui Ron Dennis, McLaren ar putea amîna introducerea noii maşini MP4-18, întrucît varianta MP-17D, folosită la sfîrşitul sezonului trecut şi în primele trei curse din 2003, dă un randament foarte bun. "Comportarea actualului monopost e încurajatoare şi avem în vedere îmbunătăţirea lui, ceea ce ne permite să fim mai selectivi în introducerea noii maşini", a declarat boss-ul lui McLaren, care afirma nu de mult că MP4-18 va fi folosită începînd cu Marele Premiu al Spaniei, de pe 4 mai. În schimb, Ferrari va arunca în luptă noul bolid chiar de la cursa următoare, de la Imola. "Dacă totul decurge conform planului, F2003GA va fi la Imola", a declarat Jean Todt pentru "La Gazzetta dello Sport". Directorul sportiv al scuderiei nu este încă sigur dacă vor fi disponibile două maşini. Totul depinde de testele ce se vor desfăşura zilele acestea la Mugello.

A fost vina echipei Renault?

În momentul în care Webber s-a ciocnit de zid în ultimul tur al Marelui Premiu al Braziliei, Alonso **(foto)** era înaintea sa cu aproximativ 14 secunde. Asta înseamnă că pînă cînd spaniolul a ajuns la locul accidentului au trecut circa 75 de secunde. Timp în care teamul Renault putea să-şi anunţe pilotul de cele întîmplate şi să-i spună să o lase mai moale, chiar dacă acesta nu ar fi văzut steagurile galbene. Se pare că Alonso a fost anunţat, dar a fost nesăbuit. El mai fusese penalizat cu o trecere pe la boxe, întrucît depăşise cînd steagurile galbene fluturau. Inclusiv Villeneuve l-a criticat pentru modul periculos în care a pilotat.

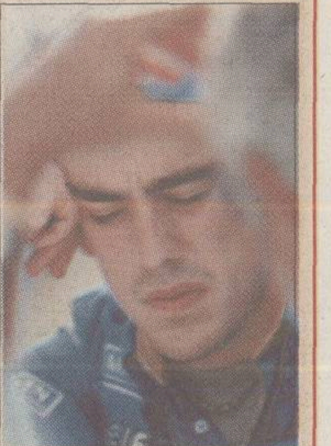

Suntem cu ochii pe tine!

BigBrother în fiecare zi la prima

fratele cel mare
să vezi ce n-ai văzut!

www.bigbrother.artelecom.ro

Primii trei arbitri ai momentului, Tudor, Balaj și Salomir, n-au arbitrat în acest campionat pe Bistrița

PRO SPORT ANALIZĂ

Se știe că președinții echipelor gazdă se feresc de arbitrii neînduplecați, în schimb și-i doresc toți în partidele din deplasare. De asemenea, cei mai exigenți observatori, Crăciunescu și Porumboiu, n-au fost nici ei vreodată la Bistrița

De DAN UDREA

TERITORIUL INTERZIS

De cînd au promovat în lotul național, Cristi Balaj n-a arbitrat niciodată Gloria în Divizia A pe teren propriu, iar Alexandru Tudor a "prins" doar blatul Bistrița - Ceahlăul din ultima etapă a ediției 2000-2001

Foto: ProSport

1. Tudor, 2. Balaj, 3. Salomir. Aceasta a fost ordinea în clasamentul arbitrilor la finalul sezonului 2001-2002. Cei mai buni trei arbitri români în acest moment n-au fost delegați în campionatul actual la nici un meci al Gloriei Bistrița, indiferent că gruparea lui Jean Pădureanu a fost gazdă sau a evoluat în deplasare.

Practic, echipa antrenată de Remus Vlad este singura din primul eșalon care nu i-a avut cel puțin o dată la centru pe unul dintre cei trei. Mai mult, Alexandru Tudor, românul cel mai bine plasat într-o categorie UEFA, a arbitrat toate echipele din primul eșalon, măcar o dată, cu excepția uneia singure, Gloria Bistrița. Pe lîngă Gloria, Balaj și Salomir n-au arbitrat nici pe Oțelul Galați.

O altă latură interesantă a delegărilor efectuate în acest sezon este faptul că în 20 de etape scurse pînă acum echipa antrenată de Ramus Vlad a avut numai de 5 ori arbitri care la momentul respectiv se aflau pe lista FIFA. Este cu atît mai surprinzător cu cît gruparea lui "tata" Jean s-a aflat mereu pe unul dintre locurile fruntașe, astfel că disputele bistrițenilor au fost mai mereu extrem de importante pentru partea superioară a clasamentului, lucru care în mod normal trebuia să le aducă tot timpul arbitrii cei mai bine cotați.

> **"Delegările nu sînt problema mea. Balaj ne-a arbitrat în Cupă, iar în cazul lui Tudor, poate că valoarea sa îi determină pe cei care fac delegările să-l trimită la jocuri care au un grad de dificultate mai ridicat"**
>
> Jean Pădureanu, președinte Gloria

Marian Salomir (Cluj)
- 34 de ani
- în Divizia A din 1996
- în arbitraj din 1991, pe lista FIFA din 1 ianuarie 1997
- a arbitrat de 3 ori Steaua - Dinamo în 2002; a condus cele mai multe meciuri (15) în acest campionat
- locul 3 în ierarhia arbitrilor întocmită de CCA la finalul stagiunii 2001-2002; locul 1 în clasamentul "centralilor" după terminarea turului din acest campionat

Cristian Balaj
(Baia Mare)
- 31 de ani
- în Divizia A din 2000
- a acces pe lista FIFA în toamna anului trecut
- a arbitrat un Steaua - Dinamo și un Steaua - Rapid în 2002
- locul 1 în ierarhia arbitrilor întocmită de CCA pentru sezonul 2000-2001; poziția a doua la finalul stagiunii 2001-2002; locul 3 în clasamentul turului actualului campionat

Alexandru Tudor
(București)
- 31 de ani
- În Divizia A din 1998
- a promovat pe lista FIFA la 1 ianuarie 2001
- a arbitrat de două ori Steaua - Dinamo în 2002; n-a primit nici o etapă de suspendare anul trecut
- locul 1 în ierarhia "centralilor" întocmită de CCA pentru sezonul 2001-2002; poziția a doua în clasamentul primei părți a campionatului ediției în curs

Cine a arbitrat la Bistrița

Meciul		Arbitru
Gloria - Sportul	3-0	Biro
Gloria - U Craiova	4-0	Anghelinei (lista FIFA)
Gloria - FC Brașov	3-1	Corpodean (lista FIFA)
Gloria - Astra	2-0	Deaconu
Gloria - Steaua	0-0	Serea
Gloria - Rapid	0-3	Heleșteanu (lista FIFA de 5 zile)
Gloria - UTA	4-1	Biro
Gloria - Oțelul	1-0	Altmayer (lista FIFA)
Gloria - Farul	1-3	Anghelinei
Gloria - "Poli"	2-0	Chivulete

Gloria a disputat pe teren propriu zece partide în actuala stagiune. Într-un singur meci a acuzat arbitrajul, la înfrîngerea cu Rapid, iar de trei ori oaspeții Bistriței s-au plîns de prestația brigăzii: Astra a acuzat penalty-ul din care s-a deschis scorul, gălățenii au simțit pe pielea lor o fază asemănătoare în care Altmayer a arătat punctul cu var, iar patronul lui "Poli" AEK, Anton Doboș, a spus sîmbătă că "Gloria nu s-a lepădat de obiceiurile proaste", referirea fiind făcută la prestația lui Chivulete.

Porumboiu și Crăciunescu n-au observat la Bistrița

Doi dintre cei mai mari arbitri internaționali pe care i-a avut fotbalul românesc, Ion Crăciunescu și Adrian Porumboiu, n-au fost niciodată trimiși să supervizeze arbitrajul la vreun joc disputat de Gloria pe teren propriu. "Cît am fost observator, n-am călcat la Bistrița", a declarat Crăciunescu, care și-a adus aminte că nici pe vremea cînd era arbitru nu era delegat acasă la Jean Pădureanu. "S-ar putea să greșesc, dar îmi aduc destul de bine aminte că am arbitrat una sau maxim două partide la Bistrița", a declarat ieri Crăciunescu. Nici Adrian Porumboiu, care face parte în continuare din lotul de observatori, n-a fost delegat în calitate de supervizor la vreo partidă în fieful lui nea Jean. "Poate din cauza distanței mari dintre Vaslui și Bistrița", a comentat ironic fostul arbitru motivul pentru care n-a fost trimis la Bistrița. Faptul că Gloria n-a avut observatori exigenți are ca rezultat că în acest sezon nici un arbitru care a condus echipa ardeleană n-a ajuns la Comisia de Disciplină.

GRIGORESCU: "AM ARGUMENTE"

Președintele Comisiei Centrale a Arbitrilor, Nicolae Grigorescu (foto), a spus că "Balaj și Tudor au arbitrat în trecut Gloria, iar în ultima vreme nu, e adevărat, însă am argumente și motivații pentru acest lucru. Nu vreau să le ofer prin intermediul presei", a declarat Grigorescu. Șeful CCA a reconfirmat faptul că "dacă federația decide să se treacă la metoda tragerii la sorți a arbitrilor, deși recomandările FIFA și UEFA interzic acest lucru, eu mă supun și mă voi da la o parte pentru orice modalitate de delegare".

ALTMAYER, "OMUL DE CASĂ" AL LUI PĂDUREANU

În ultimele trei sezoane și jumătate, arbitrul Sorin Altmayer (foto) a fost liderul delegărilor la jocurile Gloriei Bistrița de pe teren propriu, avînd 6 meciuri la activ. În campionatul 2001-2002 Altmayer a arbitrat de 4 ori echipa ardeleană, toate partidele conduse de "centralul" timișorean desfășurîndu-se în fieful lui Jean Pădureanu: cu FC Național, FCM Bacău, Petrolul și Farul. Este de remarcat că Bistrița a cîștigat toate aceste partide, primind un singur gol. *(Andrei Luchian)*

NU RATA! ABONEAZĂ-TE ACUM!

TALON DE ABONAMENT PRO SPORT

Abonamentele se pot face la:
- Departamentul Abonamente ProSport, str. Fabrica de Glucoză nr. 5, sect. 2, București - sau prin mandat poștal sau ordin de plată în contul SC Ringier România,cont: 264100070706, deschis la ABN Amro Bank.
- la oficiile poștale
- la firme de abonamente
- la filialele Rodipet

Plata se va efectua pînă la data de 20 ale lunii în curs, iar distribuirea abonamentului începe cu luna imediat următoare. Expediați talonul de abonament și copia documentului de plată pe adresa: Ringier Abonamente, OP18-CP 211 București sau prin fax: 021-20.30.990.
Relații de luni pînă vineri, orele 09:00-19:00, și sîmbătă, orele 09:30-17:00 la telefon: 021-20.30.900, 021-20.30.926, 021-20.30.928.

Abonament ProSport de luni pînă sîmbătă

☐ 1 lună	199.000 lei
☐ 3 luni	580.000 lei
☐ 6 luni	1.155.000 lei
☐ 12 luni	2.245.000 lei
☐ 24 luni	4.400.000 lei

M-am abonat prin:
☐ Ringier România ☐ Poștă ☐ Rodipet ☐ Firmă de abonamente
Numele:....................................Prenumele:..
Profesia:...Vîrsta ....
Numele firmei[2]:...Cod fiscal[2] ....
Adresa la care doresc să primesc abonamentul:
Str...nr ....bl ....sc.......et ......ap ....
Cod poștal.............................Localitatea: ....
Județ/sector ....Tel.: ....Fax: ....
Număr de abonamente contractate..
Doresc să primesc abonamentul începînd cu luna ....

Abonament ProSport inclusiv duminica[1]

☐ 1 lună	230.000 lei
☐ 3 luni	670.000 lei
☐ 6 luni	1.340.000 lei
☐ 12 luni	2.600.000 lei
☐ 24 luni	5.100.000 lei

[1] Din cauza sistemului de distribuție care nu funcționează duminica, ziarul de duminică va ajunge la abonați o dată cu ziarul de luni.
[2] Se completează numai dacă abonamentul a fost plătit de firmă.

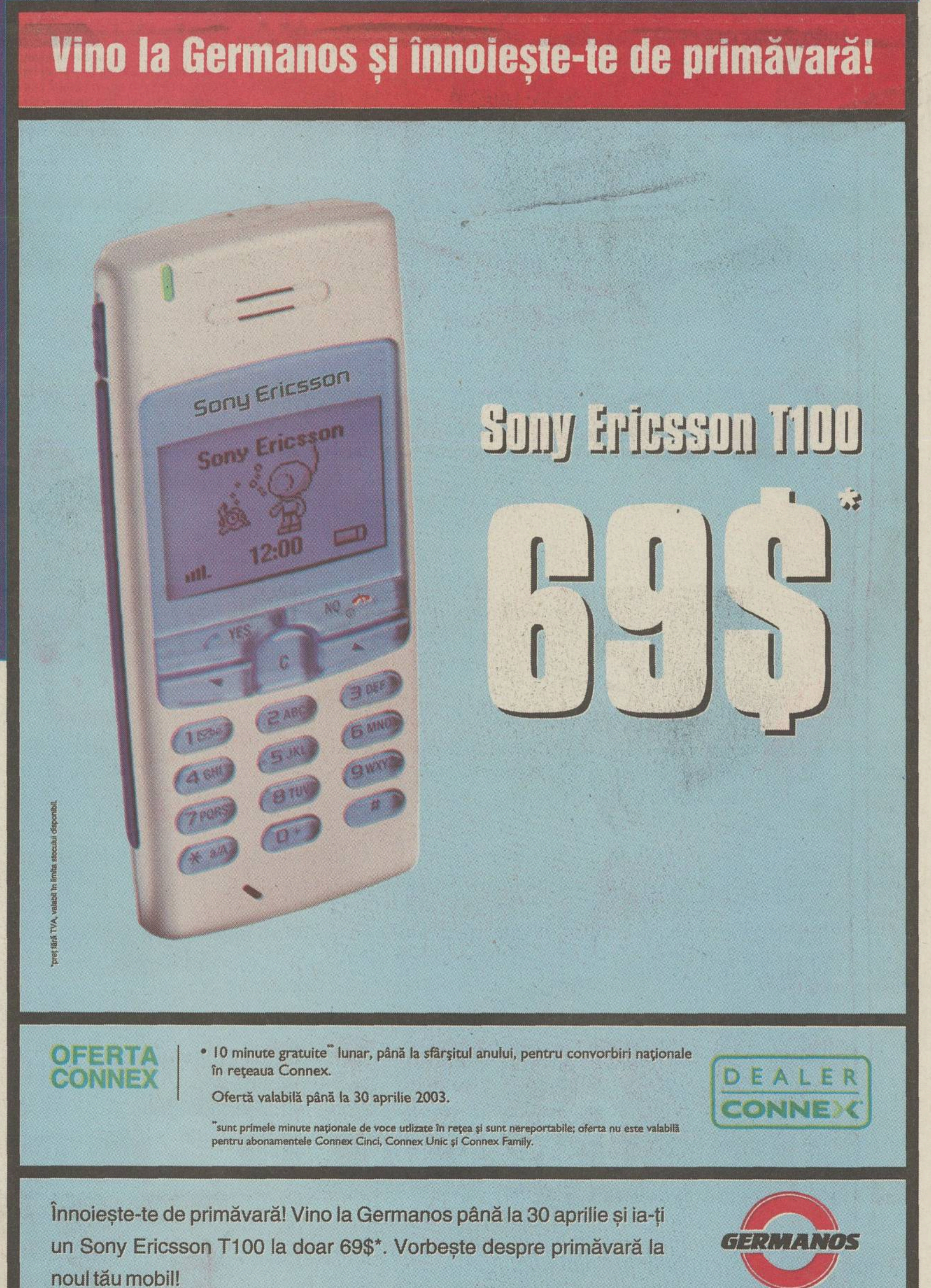

Vino la Germanos și înnoiește-te de primăvară!

Sony Ericsson T100

69$*

*preț fără TVA, valabil în limita stocului disponibil.

OFERTA CONNEX

• 10 minute gratuite** lunar, până la sfârșitul anului, pentru convorbiri naționale în rețeaua Connex.

Ofertă valabilă până la 30 aprilie 2003.

**sunt primele minute naționale de voce utlizate în rețea și sunt nereportabile; oferta nu este valabilă pentru abonamentele Connex Cinci, Connex Unic și Connex Family.

DEALER CONNEX

Înnoiește-te de primăvară! Vino la Germanos până la 30 aprilie și ia-ți un Sony Ericsson T100 la doar 69$*. Vorbește despre primăvară la noul tău mobil!

GERMANOS
Vă conectează cu tehnologia

În cele peste 60 de magazine Germanos găsești mobilul potrivit la omul potrivit!

Biblioteca „ASTRA"

BIBLIOTECA ASTRA
- SIBIU -

Două milioane de români s-au uitat marți la meciul nepămîntean Real Madrid - Manchester 3-1, din Liga Campionilor

PRO SPORT
EDIȚIE DE TRANSILVANIA
Director OVIDIU IOANIȚOAIA
Anul VII ● Numărul 1743 ● Joi 10 aprilie 2003 ● 12 pagini ● Preț 8000 Lei ● Internet: http://www.prosport.ro

"PENTRU ACESTE NOPȚI S-A INVENTAT FOTBALUL!"

Expresia lui Sir Alex Ferguson, managerul lui Manchester United, surprinde perfect realitatea: partidele din Liga Campionilor au ajuns să fie reprezentații absolute ale geniului unor sportivi și ale respectului acestora față de public. Pentru microbiștii români, transmisiile Champions League înseamnă un refugiu în fața mizeriei fotbalului autohton. Marți seară audiența meciului de pe ProTV a fost mai mare decît cea a buletinelor de știri de la televiziunile comerciale! Mai multe despre spectacolul partidei Real Madrid - Manchester **în pagina 12**.

FERDINAND
6
AP - Rompres

IREZISTIBIL. *Prin cele două goluri marcate, Raul (stînga, în dispută cu Rio Ferdinand) a făcut diferența pe "Bernabeu". Eficiența vedetei Realului l-a speriat pe Alex Ferguson, managerul lui Manchester United declarînd: "Sper că lui Raul nu-i va plăcea să vină la retur. Altfel, va trebui să cerem să nu i se dea voie să intre în Anglia!"*

Peste știri

Marius Geantă

Partida Real Madrid-Manchester United, transmisă de ProTV marți seară, a fost lider de piață pe televiziunile românești. Meciul de pe "Bernabeu" a atins audiența maximă, 10,9%, la un sfert de oră de la start, ceea ce înseamnă peste două milioane de privitori. Audiența medie a fost 8,6%.

Emisiunea	Rating național mediu
Real Madrid-Manchester	8,6%
Observator	8,3%
Știrile ProTV	7,8%

Sursa: CSOP

CONCRET

DE
OVIDIU
IOANIȚOAIA

Trenul pierdut

Cine a văzut meciul Real Madrid-Manchester United trebuie să-i dea dreptate lui Ferguson că pentru asemenea seri s-a inventat fotbalul. Așa a și fost cea de marți, magică, depunînd încă o mărturie că jocul cu balonul rotund a devenit un exercițiu de virtuozitate. Să observăm însă că filosofia lui s-a modificat și se modifică în sensul în care, țintind victoria, echipele cu pretenții caută înainte de toate să creeze spectacol. Succesul e dorit, dar show-ul e obligatoriu deoarece el atrage spectatorii și, implicit, le modelează atitudinea. Asta am sesizat deunăzi și la Istanbul, la returul dintre Beșiktaș și Lazio. Conduși din start cu 2-0, băieții lui Lucescu rataseră calificarea, numai că 40.000 de oameni continuau să trăiască intens, în ochii lor citindu-se bucuria că asistă la o partidă frumoasă. Pierduseră speranța, dar le rămăsese spectacolul.

La noi, lucrurile nu stau așa nici pe teren, nici în tribună. Într-un loc domnește mediocritatea, iar în celălalt grosolănia, galeriile propunîndu-și mai degrabă să se războiască între ele decît să ceară jucătorilor calitate. Lesne de constatat că fotbalul modern, de performanță, merge într-o direcție străină nouă. Cu ani în urmă, eram și noi în trenul care ducea spre progres, dar am coborît și, fluierînd a pagubă, așteptăm ca el să mai vină o dată. S-ar putea însă, dacă nu ne dezmeticim și nu schimbăm nimic, să nu mai vină niciodată.

ovidiu.ioanitoaia@prosport.ro

Max LIFE
5 Litri pentru prețul a 4!
25% GRATUIT!
After 100.000 KM your engine needs
Valvoline
Max LIFE
SAE 15W-40
Motor Oil

DACĂ ESTE GRATUIT, NU MERITĂ SĂ-L AI. CORECT? GREȘIT. NU ȘI CU MAXLIFE.
De ce cumperi MaxLife?
Pentru că MaxLife este SINGURUL lubrifiant SPECIAL creat pentru motoarele cu peste 100.000 km.
Premiat de publicația americană "Lubricants World".
Ofertă valabilă în limita stocului disponibil.
Importator oficial: VALTEC ROMÂNIA SRL, tel.: (021) 233.38.35.
Acest ulei trebuie predat unui colector după utilizare! (HGR nr. 662/12.07.2001)
Valvoline
We make engines feel great!

Pariați pe
WETTPUNKT
Pariați cu cei mai buni!

București
● Calea Victoriei 174, sector 1, în Casino Victoria, tel: 212.51.32
● Drumul Taberei - Str. Brașov nr. 26, sector 6, tel: 725.66.43; 725.64.43
● Piața Muncii - Bd. Mihai Bravu nr.194, sector 2, tel: 326.52.77
● Berceni - Șos. Oltenitei 142, bl 4, tel: 332.73.84
● Obor - Șos. Colentina 25, lîngă Teiul Doamnei tel: 243.10.12
ÎN CURÎND Constanța Str. Mihăileanu 6-8

ESCHIVĂ

Mircea Sandu spune că nu-l poate debarca pe Mitică Dragomir

Viorel Tudorache

Întors ieri din Germania, Mircea Sandu **(foto)** a declarat pe aeroportul Otopeni că "doar Adunarea Generală a Federației sau cea a Ligii poate schimba anumite persoane, inclusiv președinții". Întrebat cum reacționează la solicitarea lui Hagi ca Dragomir să fie îndepărtat, el a făcut trimitere la statutul FRF: "vă rog să-l parcurgeți, și veți ști care sînt atribuțiile președintelui FRF". Repeta același discurs al omului cu mîinile legate. Sandu a spus că va convoca în mai o Adunare Generală a FRF, a adăugat că nu e de acord cu jignirile și a îndemnat, în încheiere, "să ne înhămăm la muncă!". Detalii **în pagina 2**.

Cadou prețios de la Copos pentru Rednic

Radu Oprișan
Cristi Zagaradniuc

Mircea Rednic, care a împlinit ieri 41 de ani, și-a serbat ziua la Pro Rapid doar cu personalul administrativ, jucătorii fiind liberi. La un moment dat a trecut și George Copos să îl felicite pe antrenor și i-a făcut cadou un tablou de Vasile Grigore, lucrarea fiind cotată la aproximativ 2.000 de dolari. "Este unul dintre pictorii cei mai apreciați în acest moment la noi și m-am gîndit că e un dar potrivit pentru Mircea, la care țin foarte mult", a spus Copos.

Licitație de închiriere a bazei din Ghencea

Marius Mărgărit

În urma unei Hotărîri de Guvern, apărută în Monitorul Oficial din 7 aprilie, pentru baza sportivă din Ghencea ar urma să fie organizată o licitație de închiriere, probabil la începutul lunii iunie. Jumătate din fondurile astfel obținute vor ajunge la stat, iar cealaltă parte a banilor vor intra în contul MApN. Pe larg **în pagina 3**.

75 de puncte penalizare

Daniel Scorpie

Dacă la noi amînarea achitării salariilor e tratată cu duhul blîndeții, alții nu glumesc deloc. În Grecia, federația (EPAE) a retrogradat practic formația de primă ligă Ioannina, penalizînd-o cu 75 de puncte din cauză că jucătorii n-au primit nici un ban în actualul sezon. Clubul are restanțe de un milion de euro, din pricina acestei datorii echipa pierzînd trei puncte în fiecare etapă. Înaintea deciziei EPAE, Ioannina avea 19 puncte după 25 de runde și ocupa locul 14, antepenultimul, care ducea la barajul pentru rămînerea în prima divizie. De această sancțiune profită Akratitos, formația lui Țiți Dumitriu, care a preluat poziția Ioanninei.

Cu Ecuadorul la baraj

Luminița Paul

Tragerea la sorți a barajului pentru Grupa Mondială a Cupei Davis, desfășurată ieri la Londra, a hărăzit echipei României drept adversar formația Ecuadorului. Întîlnirea va avea loc pe 19-21 septembrie, în deplasare. "Am avut ghinion! E o formație puternică și faptul că mergem în America de Sud constituie un dezavantaj", a declarat căpitanul nejucător Florin Segărceanu. Tenismanul cel mai reprezentativ al Ecuadorului e Nicolas Lapentti (**foto**, 26 de ani, numărul 43 ATP), pe care jucătorii români nu l-au învins niciodată pînă acum. Din echipă mai face parte și fratele acestuia, Giovanni (20 de ani, 207 ATP). Amănunte **în pagina 11**.

Liga Campionilor

Chivu și Lobonț pot da lovitura la Milano

Theodor Jumătate

Singurii "tricolori" din Ligă, Cristi Chivu și Bogdan Lobonț, au șanse încă să se califice în semifinale. Marți, deși a jucat mai ofensiv și a avut mai multe ocazii, Ajax nu a reușit decît un 0-0 la Amsterdam, dar poate trece de AC Milan fie și cu o nouă remiză, în care obligatoriu trebuie să marcheze. Chivu a fost lăudat de presa străină, remarcîndu-se că "românul a cîștigat toate duelurile cu atacanții milanezi". Amănunte **în pagina 9**.

ASEARĂ

Juventus Torino - FC Barcelona 1-1
(Montero 16 - Saviola 78)

Inter Milano - FC Valencia 1-0
(Vieri 14)

COALIȚIA ANTIBLATIȘTI

S-A ÎNTORS NAȘU'!

"Poziția mea e solidă"

Preşedintele FRF, Mircea Sandu, spune că doar Adunarea Generală îl poate schimba din funcţia în care tronează de 13 ani, considerînd că politicul nu trebuie să se implice

Viorel Tudorache

Mircea Sandu s-a întors ieri după-amiază din Germania, unde a plecat joia trecută pentru a participa la funeraliile fratelui soţiei sale, Lise. Mai exact, la o zi după ce Gică Hagi declarase, în emisiunea "Marius Tucă Show", război împotriva preşedinţilor FRF şi LPF. În această perioadă, Naşu' a fost ţinut la curent de colaboratorii săi, prin intermediul telefonului, despre scandalul din fotbalul românesc.

Pe aeroportul Otopeni, Mircea Sandu le-a arătat jurnaliştilor care l-au aşteptat că stăpîneşte situaţia. Întrebat dacă îl va declara persona non-grata pe preşedintele Ligii, Dumitru Dragomir, aşa cum i-a cerut Gică Hagi, şeful federaţiei s-a eschivat: "Trec printr-un moment personal delicat şi nu cred că putem discuta astăzi pe această temă. Cred că trebuie să analizăm începînd de săptămîna viitoare problemele de fond ale lipsei de infrastructură şi de competitivitate, dar şi alte probleme care sînt în fotbalul românesc, pentru a crea în cîţiva ani premisele unei întreceri interne normale".

Nu e de acord cu jignirile lui Mitică. **Naşu' a spus voalat că nu-l poate demite pe Dumitru Dragomir: "Cunoaşteţi Statutul Federaţiei Române de Fotbal. Vă rog să-l parcurgeţi! Ştiţi bine care sînt atribuţiile preşedintelui federaţiei. Nu sînt de acord cu declaraţiile lui Dumitru Dragomir, care jignesc şi calomniază foştii jucători sau actualii internaţionali, dar asta e altă problemă. Personal, repet, mă disociez de astfel de declaraţii".**

Foto: VIOREL TUDORACHE

MEREU CU MÎINILE LEGATE. Mircea Sandu a afişat la aeroport o atitudine pe care o cunoaşte foarte bine: aceea a omului care vrea, dar nu poate din cauza "cadrului legal"

Preşedintele poate fi schimbat luna viitoare

Mircea Sandu nu-şi simte postul ameninţat. "Poziţia mea în fruntea fotbalului românesc este solidă datorită lucrurilor pe care le-am făcut. Numai Adunarea Generală Extraordinară, pe care o vom convoca în luna mai, este singurul organism care poate decide dacă federaţia trebuie condusă de altă persoană. Nici politicul sau altă persoană nu poate face acest lucru", a declarat preşedintele FRF, care a mai dat de înţeles că Liga s-ar putea sesiza împotriva afirmaţiilor calomnioase ale lui Dumitru Dragomir la adresa fotbaliştilor.

NU CREDE ÎN BOICOTUL "TRICOLORILOR"

După ce Gică Hagi a spus că "fotbalul românesc e bolnav de cancer, iar Dumitru Dragomir e cancerul", mai mulţi "tricolori", în frunte cu Cristi Chivu, au lansat ipoteza boicotării echipei naţionale dacă "Mitică" nu va fi îndepărtat din funcţia de preşedinte al LPF. Mircea Sandu a evitat iniţial să comenteze pe marginea acestui subiect. Înainte de a trage portiera maşinii fiului său, Dan, care l-a aşteptat la Otopeni, şeful federaţiei a spus pe un ton neîncrezător: "Cînd voi primi ceva scris în acest sens de la fotbalişti, atunci voi comenta".

SCANDALUL BILETELOR

FRF e controlată şi de IGP

În urma scandalului iscat între FRF şi Imprimeria Naţională în jurul biletelor de intrare la meciul România-Danemarca din 29 martie, forul condus de Mircea Sandu a fost controlat ieri de doi ofiţeri de la Direcţia Anticorupţie din cadrul Inspectoratului General de Poliţie. Aceştia au verificat contractul pe care federaţia l-a încheiat cu tipografia Master Print, cea care a fabricat tichetele, precum şi modul cum s-au derulat operaţiunile fiscale. Trezorierul FRF, Vasile Filimon, spune: "Nu putem fi acuzaţi de fraudă fiscală pentru că am înregistrat biletele la Direcţia Taxe şi Impozite din sectorul 2, pe raza căruia se afla stadionul "Naţional". Mă gîndesc să demisionez, pentru că nu mai rezist stresului". *(Viorel Tudorace)*

STAREA GAZONULUI

Arată mai bine

Ieri, iarba americană de pe "Naţional" a fost tunsă. Totuşi, meciul cu Bosnia din 7 iunie va avea loc, se pare, în "Cotroceni"

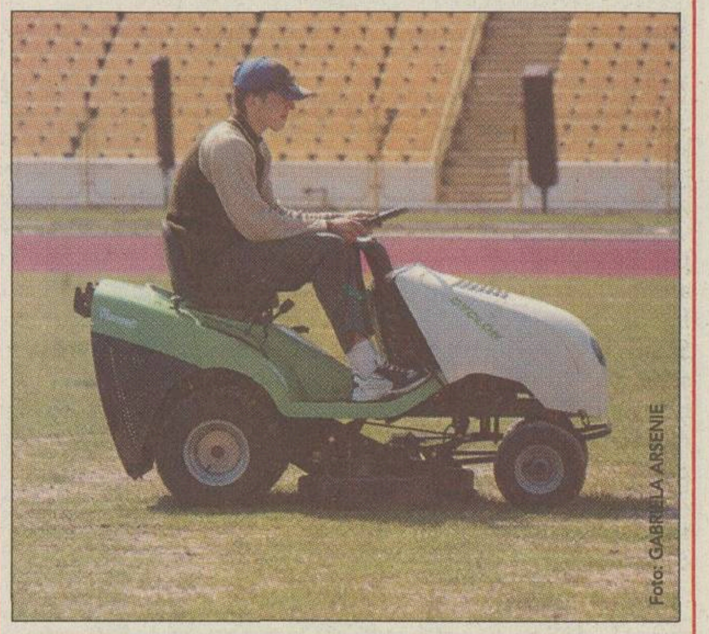

Foto: GABRIELA ARSENIE

Decebal Rădulescu

Gazonul de pe stadionul "Naţional" arăta ieri mai bine decît la ora meciului România - Danemarca. Firma Construct Proget n-a predat încă lucrarea, iar patronul acesteia, Adrian Oprişan, se deplasează zilnic la teren. Suprafaţa de joc este udată o dată la două zile, ieri fiind chiar tunsă **(foto)**. Zonele cu nisip care se puteau observa în urmă cu o săptămînă s-au rărit, lăsînd loc ierbii, iar specialiştii spun că pe 7 iunie, atunci cînd jucătorii lui Iordănescu vor evolua contra Bosniei, gazonul de pe "Naţional" va arăta impecabil. Totuşi, se pare că partida cu ex-iugoslavii va avea loc pe stadionul "Cotroceni".

"«Atac la persoană» nu mai e ca pe vremea lui Dragomir"

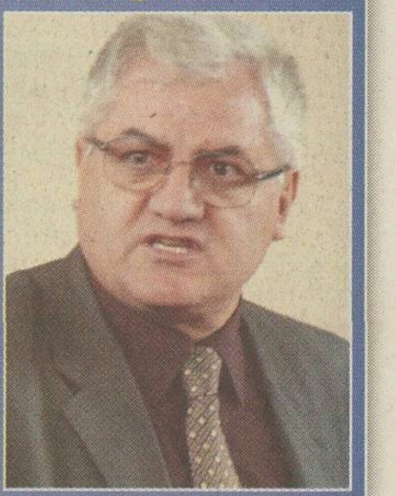

Mihai Ghezea, directorul revistei "Atac la persoană", a declarat că "profilul publicaţiei s-a schimbat după ce am cumpărat-o de la Dumitru Dragomir. Nu mai este o revistă de scandal, cu accente extremiste, ci are profil de investigaţii şi dezvăluiri". În perioada în care a fost condusă de actualul preşedinte al LPF (foto), "Atac la persoană" a fost implicată în mai multe scandaluri din cauza atitudinii rasiste şi antisemite pe care o promova. *(Marius Geantă)*

Connex
Go!
Kamarad
myX
Xnet
25$ ALCATEL OT 311
39$ SIEMENS A 50
49$ NOKIA 3310
59$ MOTOROLA C 333

Noi îți facem prima ofertă.

Abonează-te la Connex până la 30 aprilie 2003. Ca să știe iubitorii de artă unde să te găsească. Până să te caute ei, va trebui să-i suni tu. De aceea, îți oferim 10 minute gratuite* pe lună până la sfârșitul anului. Și pentru ca începutul să fie și mai ușor, ai și prețuri speciale la telefoane**.

* Minutele gratuite se acordă pentru convorbiri naționale în rețea. Oferta nu este valabilă pentru abonamentele Connex Unic, Connex 5 și Connex Family.
** Prețurile sunt valabile numai cu abonament Connex și nu conțin TVA; în limita stocului disponibil.

CONNEX®
viitorul sună bine

STEAUA

Guvernul intervine în Ghencea

Printr-o hotărîre din 2 aprilie, Executivul României a decis ca baza sportivă a roş-albaştrilor să fie închiriată în urma unei licitaţii publice

Marius Mărgărit
Cătălin Ţepelin

Chiar dacă, cel puţin pentru finalul acestui sezon animozităţile între noul club de fotbal din Ghencea, SC FC Steaua, şi MApN par să se fi stins, situaţia se poate schimba complet din vară. Astfel, recent, în Monitorul Oficial a apărut Hotărîrea de Guvern 236/2.04.2003, prin care baza sportivă a roş-albaştrilor, recent revenită la Ministerul Apărării, va fi scoasă la licitaţie pentru închiriere. Laurenţiu Roşu, comandantul CSA Steaua, a confirmat că "există o asemenea decizie a Guvernului şi, la o dată care nu a fost stabilită încă, se va organiza o licitaţie publică pentru închirierea terenurilor şi a celorlalte dependinţe ale complexului din Ghencea". Închirierea se va face în euro, o jumătate din banii obţinuţi urmînd să fie vărsaţi în contul statului, iar cealaltă va rămîne la Ministerul Apărării, ca venituri proprii. În respectiva licitaţie vor intra inclusiv terenul central, cele de antrenament, precum şi cantonamentul, folosite în prezent de echipa de fotbal, la care se adaugă şi o parte a Centrului de copii şi juniori.

Becali nu merge la licitaţie. Patronul Stelei, Gigi Becali, a reacţionat la aflarea Hotărîrii de Guvern: "Nu voi participa la licitaţie, pentru că nu mi se pare normal acest demers. Nu vreau să fac compromisuri. În mod normal, stadionul trebuia preluat de MTS şi dat echipei de fotbal, deoarece CS Steaua nu are ca obiect de activitate fotbalul. Sînt dispus să plătesc chirie, însă doar în urma unor negocieri directe, nu la capătul unei licitaţii. Dacă va cîştiga altcineva dreptul de închiriere a arenei, atunci o să iau nocturna, care e a mea. Apoi o să distrug toate terenurile de antrenament făcute de noi, o să le las teren agricol".

Foto: ProSport

NU! Gigi Becali a afirmat în repetate rînduri că este de acord să plătească chirie, dar nu dacă aceasta ar urma să fie stabilită prin licitaţie

ARBITRI

"Sperăm că şi-a epuizat stocul!"

Conducerea roş-albaştrilor are încredere în arbitrul meciului de la Bacău, Augustus Constantin, care a acordat moldovenilor 4 penaltyuri în acest campionat

Cătălin Ţepelin

Comisia Centrală a Arbitrilor l-a desemnat pe Augustus Constantin să conducă meciul FCM Bacău - Steaua, programat sîmbătă, la ora 17:00. Interesant e că, în acest campionat, vîlceanul a mai condus patru partide ale echipei patronate de Dumitru Sechelariu, acordînd nu mai puţin de patru penaltyuri lui Cursaru şi compania! În plus, băcăuanii nu au pierdut niciodată avîndu-l la centru pe Constantin, calificativele ProSport la cele 4 jocuri fiind de două ori 3 stele (bine), de două ori două stele (satisfăcător).

Conducătorii Stelei nu par îngrijoraţi de această coincidenţă. "Pe noi ne-a arbitrat o singură dată, la jocul din toamnă, cu FC Braşov, şi a făcut-o bine. Avem mare încredere că el nu va fi depăşit de miza meciului de sîmbătă şi sperăm că şi-a epuizat stocul de lovituri de pedeapsă", a declarat preşedintele executiv Mihai Stoica. Patronul roş-albaştrilor, Gigi Becali, a apreciat că "Sechelariu e un om de onoare şi nu va încerca să mă fure cu arbitrii. Nici nu se fac chestii de-astea între prieteni. Chiar am vorbit cu el şi mi-a zis că, dacă vreau, mă aşteaptă la Bacău să mergem la biserică, să jurăm că niciodată nu ne vom crea probleme de acest gen".

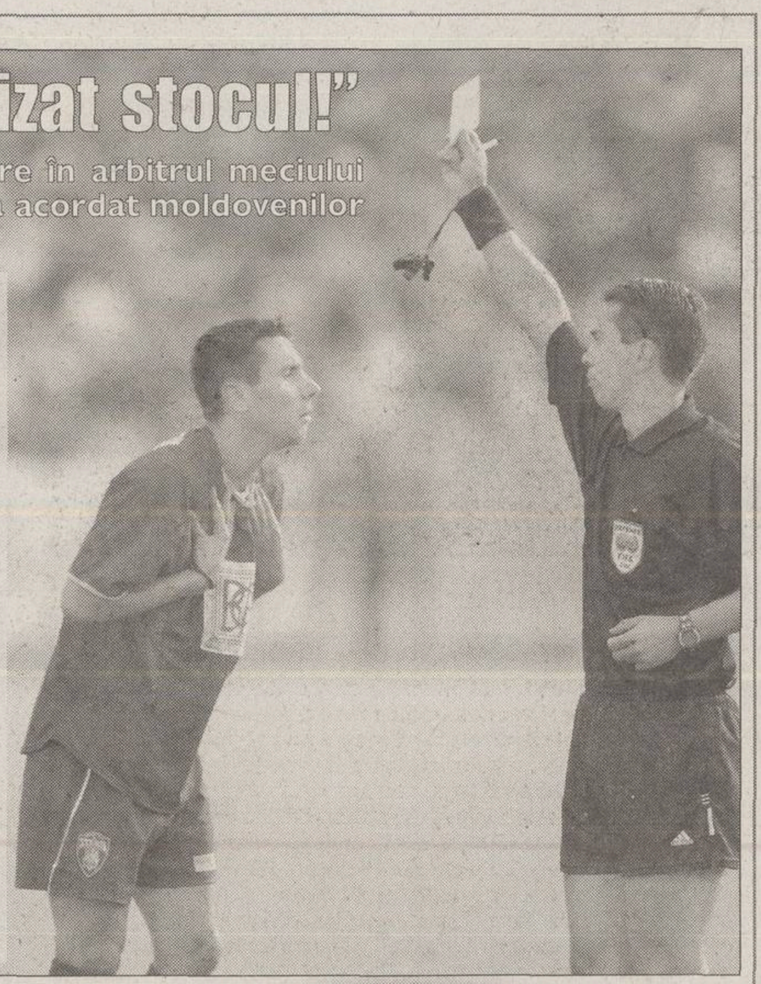

JUST. Augustus Constantin a arbitrat pe Steaua doar în deplasarea de la Braşov, scor 0-0, cînd l-a eliminat corect pe Neaga (stînga). Vîlceanul are 29 de ani şi e cel mai tînăr român de pe lista FIFA

SĂPTĂMÎNĂ MAI LEJERĂ

În săptămîna premergătoare disputei cu Astra, jucătorii Stelei au avut un program mai încărcat, cu două şedinţe de pregătire în aproape fiecare zi, cu excepţia celei în care au susţinut jocul amical cu Aversa. Oboseala s-a resimţit în rîndul mai multor jucători duminică, în campionat, astfel că antrenorul Victor Piţurcă a decis ca pînă la partida cu FCM Bacău antrenamentele să fie mai lejere. Astfel, în fiecare zi, roş-albaştrii vor avea numai cîte un singur antrenament.

Cadou de la Sechelariu

Steliştii vor pleca vineri spre Bacău, la bordul unui avion al companiei Romavia. Ei vor reveni în Bucureşti imediat după meci, iar marţi vor lua din nou calea Moldovei, pentru meciul cu Ceahlăul, de miercuri. Cele două drumuri dus-întors cu avionul costă 20.000 de dolari. Primarul Bacăului, Dumitru Sechelariu, i-a transmis lui Gigi Becali că vineri şi sîmbătă va pune la dispoziţia delegaţiei roş-albastre un autocar cu care să se deplaseze între aeroport, hotel şi stadion.

FCM BACĂU / INTERVIU

Ilie Dumitrescu vrea atitudine şi determinare

Antrenorul băcăuanilor spune că jucători precum Florentin Dumitru, Aliuţă sau Rădoi pot fi contracaraţi prin organizare şi disciplină tactică

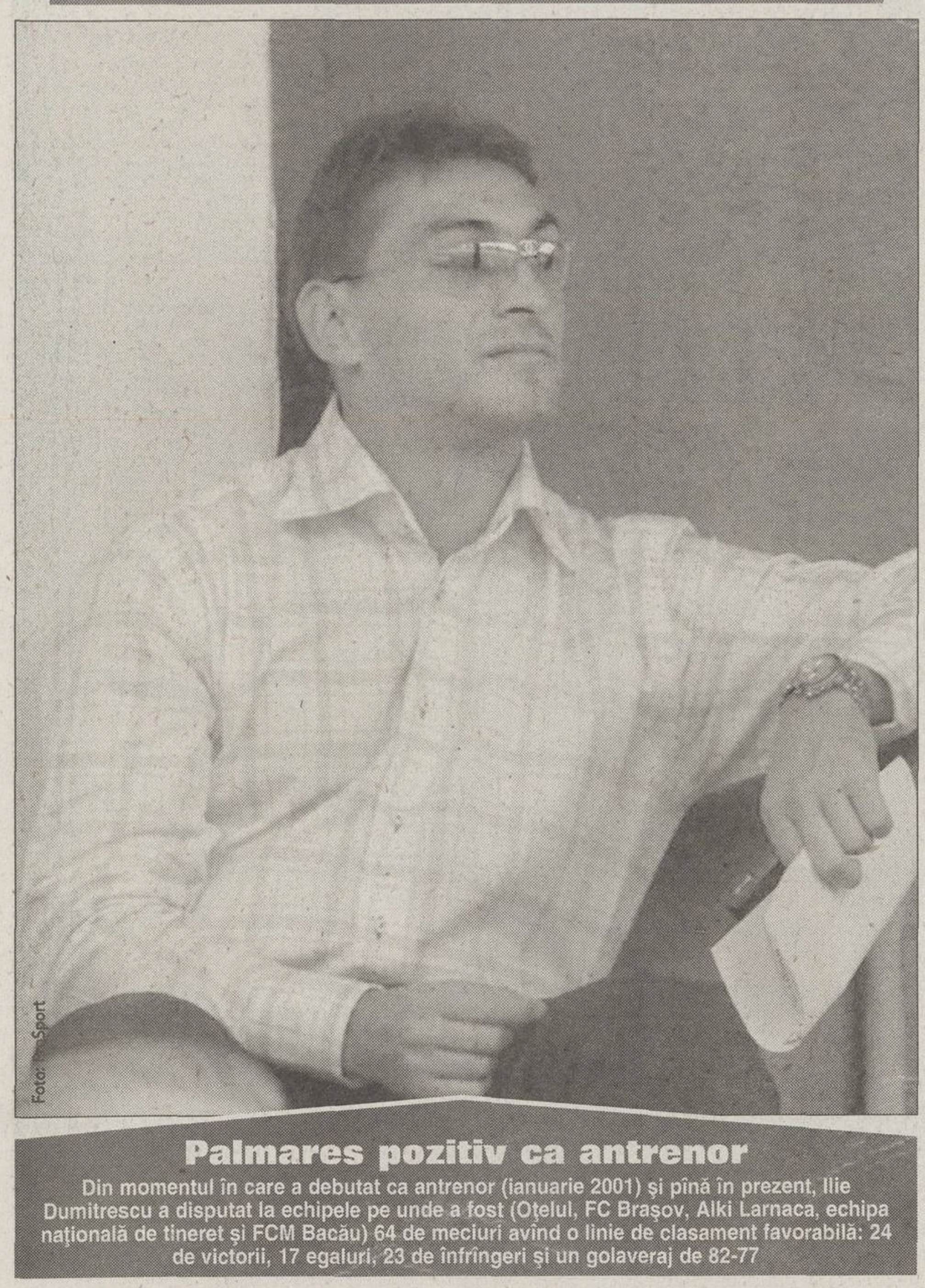
Foto: ProSport

Palmares pozitiv ca antrenor

Din momentul în care a debutat ca antrenor (ianuarie 2001) şi pînă în prezent, Ilie Dumitrescu a disputat la echipele pe unde a fost (Oţelul, FC Braşov, Alki Larnaca, echipa naţională de tineret şi FCM Bacău) 64 de meciuri avînd o linie de clasament favorabilă: 24 de victorii, 17 egaluri, 23 de înfrîngeri şi un golaveraj de 82-77

Dan Udrea

Pentru Ilie Dumitrescu partida de sîmbătă cu Steaua va constitui al doilea moment al carierei sale de antrenor în care va fi adversarul trupei din Ghencea. Prima dată a pierdut cu 5-0 în deplasare pe vremea cînd conducea Oţelul şi l-a avut în faţă tot pe Victor Piţurcă. Atunci, Steaua îşi consfinţea cucerirea titlului, acum ţinteşte victoria pentru a rămîne în plasa Rapidului. Acum, Ilie, alături de alţi foşti stelişti, ca Miu, Bordeanu şi Narcis Răducan, îşi joacă orgoliul şi revanşa în faţa lui Piţurcă.

PRO **Domnule Dumitrescu, cum aşteaptă Bacăul meciul cu Steaua?**

Vom disputa 3 partide vitale în 8 zile, cu Steaua, FC Argeş şi Rapid. Steaua e Steaua. Are renume în fotbalul românesc, are lot valoros şi un antrenor experimentat. Pe deasupra va veni la Bacău să ia totul pentru că i s-a redeschis speranţa la titlu.

PRO **Cît vor conta absenţele lui Cursaru şi Ciocoiu?**

Mă confrunt cu probleme mari de efectiv în atac. De cînd sînt la echipă am evoluat în toate partidele cu cuplul Ciocoiu-Cursaru, iar acum nu mă pot baza pe nici unul dintre ei. Mai am două zile la dispoziţie să găsesc soluţii pentru ofensivă.

PRO **Cu Ilie Dumitrescu pe bancă FCM Bacău n-a pierdut nici un meci pe teren propriu, unde a încasat doar un singur gol. Cu Steaua cum va fi?**

Cînd am venit, am încercat să pun la punct o organizare defensivă şi iată că rezultatele pozitive de acasă nu sînt întîmplătoare. Ele aparţin jucătorilor. Sîmbătă vom întîlni o echipă extrem de bine organizată, disciplinată, cu multe valori individuale. Mă gîndesc în primul rînd la Florentin Dumitru, Aliuţă, Rădoi. Prevăd un meci de luptă, în care sper ca elevii mei să dea dovadă de determinare şi atitudine.

"Poate că într-o zi voi intra din nou în curtea Stelei"

Dincolo de latura profesională, ce înseamnă pentru dumneavoastră un meci cu Steaua?

Aş fi un ipocrit să nu recunosc că la Steaua am cunoscut cele mai mari satisfacţii profesionale şi materiale. Acum încă sînt aici, la Bacău, îmi doresc prelungirea contractului şi o victorie sîmbătă. Noi, antrenorii, trebuie să ne facem datoria profesionist acolo unde sîntem.

PRO **Lăcătuş şi Dan Petrescu, care sînt alături de dumneavoastră simboluri ale Stelei, au spus că visul lor este acela de a antrena în Ghencea.**

Mi-aduc aminte cum am început fotbalul la 8 ani. Am stat atîta timp la Steaua, un club care m-a format ca sportiv şi ca om. Lucrurile astea nu se pot uita. Dacă rezultatele şi exprimarea echipelor pe care le voi antrena vor demonstra că merit, atunci poate că într-o zi voi intra din nou în curtea Stelei.

PRO **Cu Victor Piţurcă şi Gigi Becali în ce relaţii sînteţi avînd în vedere că Giovanni Becali, un duşman al celor doi, este prietenul dumneavoastră?**

Eu cu Piţi am fost coleg, iar cu Gigi Becali mă cunosc de mai multă vreme. Am nişte relaţii de mare respect cu ei.

Foto: ProSport

A SPUS ADIO STELEI ÎN '98. Ilie Dumitrescu s-a întors în '98 la Steaua. A evoluat pentru ultima dată în cupele europene într-o dublă cu Valencia (foto, depăşindu-l pe Mendieta), iar în campionat a bifat cea din urmă prezenţă în roş-albastru chiar în derby-ul Steaua - Dinamo (1-1), disputat pe 8 noiembrie '98

Cariera la Steaua

- Născut pe 6 ianuarie 1969
- Debut în Divizia A: 13.06.1987, Chimia - Steaua 0-4
- Sezoane la Steaua

Campionat	meciuri - goluri
1986-1987	2 - 0
1988-1989	29 - 8
1989-1990	25 - 7
1990-1991	25 - 6
1991-1992	30 - 9
1992-1993	29 - 24
1993-1994	25 - 17
1998-1999	7 - 3

- Meciuri/goluri la Steaua în Divizia A: 172-74
- Meciuri/goluri la Steaua în cupele europene: 31-11
- Palmares la Steaua:
  - Campion al României (1987, 1989, 1993, 1994)
  - Cupa României (1987, 1989, 1992, 1999)
  - Supercupa României (1998)
  - golgeterul Diviziei A în 1993 cu 24 de goluri
  - finalist al Cupei Campionilor Europeni (1989)
  - sfertfinalist al Cupei Cupelor (1992-1993)

Va oferi Giovanni primă Bacăului?

Unul dintre obiceiurile din ultima vreme ale impresarului Ioan Becali este acela de a oferi prime echipelor de care este foarte apropiat atunci cînd acestea cîştigă împotriva Stelei, adversara declarată a procuratorului. Aşa s-a întîmplat cu FC Naţional, după un 3-2 în Ghencea, aşa s-a petrecut şi cu Dinamo, răsplătită după o victorie împotriva Stelei. Acum e de aşteptat un nou semn din partea lui Giovanni. "Pînă în acest moment Ioan Becali nu a anunţat că ne va recompensa în cazul în care vom învinge Steaua şi nici nu cred că o va face", a declarat ieri pe această temă Ilie Dumitrescu.

IMAGINEA ZILEI

Natură ostilă

Foto: CĂTĂLIN LUŢU

FIFA
Goal
Romania

La cîţiva paşi de la intrarea în Casa Fotbalului e expus un poster reprezentînd unul dintre momentele de bucurie ale "Generaţiei de aur". În fotografie (cu Gică Popescu în prim-plan) pot fi recunoscuţi mulţi dintre contestatarii de astăzi ai strîmbei rînduieli din fotbal

Dacă e joi, e T.R.U.

Nervi de provincie

Am văzut Anglia-Turcia 2-0 pe Stadium of Light din Sunderland şi cred că am înţeles ceva important: în ce constă puterea provincialismului. Căci provincialismul, acea stare imitativă care nu trece niciodată pragul siguranţei de sine, e o putere. Ea nu dictează direct, ci însoţeşte şi slăbeşte îndeosebi pe cei dotaţi, dar complexaţi. Victimele sînt de regulă convinse de superioritatea lor pe nedrept ignorată şi se lovesc mereu de succesul nemeritat al sîrguincioşilor. Provincialismul obişnuieşte să se înconjoare adesea de un parfum romantic. El se înfăşoară în mantia geniului neînţeles şi dezvoltă un resentiment care duce adesea la teoria complotului.

Provincialii, în postură de superiori neînţeleşi, conchid repede că "au fost lucraţi", se revoltă, au izbucniri violente şi promit solemn revanşa. Iată cazul Turciei: o echipă înzestrată ca un supermarket intră pe gazon, ia la pase Anglia vreme de 45 de minute, lămureşte toată tribuna presei că ştie cu mingea cît tot fostul ei imperiu, dar termină goală ca un magazin sătesc şi mînioasă foc pe soarta ei nedreaptă. Basturk, Turgay şi Emre au dat mereu impresia că sînt oamenii stăpînirii. Au controlat mijlocul, au oprit sau au accelerat după cum le-a fost placul, dar, după vreo 20 de minute de dominaţie, au lăsat baltă scorul şi calificarea. Un gînd irezistibil i-a îndemnat să se aşeze într-o poză de grup. Timp de 70 de minute echipa s-a ferchezuit, a făcut cu ochiul, şi-a netezit freza cu scuipat şi cînd, în sfîrşit, a scăpărat bliţul, era 2-0 pentru Anglia. În aceeaşi clipă, treziţi din poză, turcii au început să sufere brusc de o precizie care le-a lipsit tot meciul. Alpay a decis să îl alerge pe Scholes, Turgay a încercat în drum spre vestiare o alunecare la Butt, iar Sukur a punctat în faţa lui Gerrard (ceva mai sus de sprînceana stîngă). Turcia a reuşit cîteva knock-out-uri de senzaţie în tunel dar a pierdut net, la puncte, lupta din teren. După 90 de minute de fotbal şi 15 minute de cronică judiciară turcii au arătat că ştiu să ţină mingea ca să fie văzuţi şi că pot pasa tot ca să fie văzuţi. Cu alte cuvinte, o echipă încordată şi muncită de dorinţa de a arăta că poate foarte mult, că nu e ce s-ar putea crede, că este sau măcar seamănă cu o echipă mare. Ba nu. Foarte mare.

O spaimă nesfîrşită de banalitate şi un dor chinuitor de recunoaştere macină jocul tuturor echipelor care mor de provincialism. Turcia ediţia 2003 a fost, miercuri, 2 aprilie, un exemplu impecabil, ultimul într-o serie lungă care cuprinde multe echipe excelente şi în acelaşi timp prizoniere ale nevoii lor de notorietate imediată: Argentina 2000, România '94, Iugoslavia (fără an). Totul e ireproşabil în ţinuta de joc a acestor echipe. Capul sus. Glezna în mişcare. O oarecare trufie veselă curge din ochii acestor artişti după fiecare dribling reuşit şi toate driblingurile lor reuşesc. Dar tocmai asta e problema. Orice alt orizont e ignorat. Iar dacă adversarul se întîmplă să aibă exact orizonturile lipsă, atunci totul se surpă. Cînd, de prin minutul 50, Gerrard şi-a somat echipa să atace, turcii au descoperit că nu pot răspunde. Anglia a urcat în atac, fără cea mai mică pretenţie de talent în materie, dar nu şi-a făcut nici un moment probleme gîndindu-se la ce va zice lumea. N-o să părem cumva provinciali? Cui îi pasă! Englezii au ignorat atletic întrebarea, au dat un gol urît şi un gol sec din penalty şi au plecat spre vestiare. Pe drum i-a ajuns din urmă revolta turcilor, mînioşi din superioritatea lor ignorată.

tru@prosport.ro

ŞOAPTELE SPORTULUI

CINE E "PĂSTÎRNAC"?

"Colonelul" şi "Comisarul", două dintre poreclele cu care era cunoscut pînă acum antrenorul Ion Moldovan, sînt deja amintire pentru tehnicianul care a revenit în toamna trecută la Piteşti. Mai nou, pe meleaguri argeşene Moldovan este adulat, pe la spate, cu apelativul "Păstîrnac"! Se spune că noul nume i s-ar trage de la dimensiunile organului său olfactiv, iar cel care i l-au dat ar fi Blid şi Grigorie Tudor, doi dintre fidelii susţinători ai predecesorului Halagian, puşi în această iarnă pe lista de transferări.

O CAFEA PENTRU MOLDOVA

Săptămîna trecută, pe cînd taberele pro şi contra Dragomir îşi arătau muşchii, preşedintele LPF s-a întîlnit la o cafenea cu nume latin din Piaţa Dorobanţi cu Viorel Hrebenciuc, pentru a-şi asigura puţin spatele. Coleg de expresso şi sporovăială le-a fost Gigi Becali, şi acum vine o întrebare firească: o fi abordat latifundiarul din Pipera în discuţia cu baronul PSD de Bacău vreun subiect legat de meciul din această etapă, cînd trupa lui Piţurcă descinde pe stadionul "Dumitru Sechelariu"? Un tip care a tras cu urechea de la o masă vecină se jură că ar fi auzit ceva.

SENSURI

DE
CRISTIAN
GEAMBAŞU

Supranaturalul peşterilor noastre

Punctului de vedere definitiv al lui Hagi transmis de pe faxul firmei fraţilor Becali i-a urmat răspunsul provizoriu, dar tăios, al unui arhitect din umbră al PSD-ului nobiliar din teritoriu. Politicienii nu revendică eternitatea, fiindcă ştiu să exploateze prezentul. Baronii locali au apărut pentru că ducii şi conţii de la centru i-au încurajat. Viorel Hrebenciuc ţine cu Steaua şi cu Dragomir, avînd totuşi decenţa să nu-şi oculteze preferinţele în faţa maselor microbiste. Din cînd în cînd nu strică un exerciţiu de sinceritate.

Membru în Consiliul de Administraţie al clubului din Ghencea, Hrebenciuc amestecă voluntar enunţurile false şi adevărate privind starea fotbalului românesc. Se întîlneşte cu Mircea Sandu pe terenul neutru al infrastructurii şi situaţiei colapsate a sectorului juvenil. Lansează în eter întrebări retorice, de genul şi o schimbare a lui, a lui Dragomir, adică, ar rezolva ceva? Se îndoieşte de toate, culpabilizează mediul ambient. O tactică impecabilă. Cînd toată lumea e vinovată, nimeni nu poate fi scos răspunzător.

Ştiţi, altele sînt problemele, ne spune dulce dl senator, fără să le numească. Lui Hagi îi descoperă o extremă sinceritate, sugerînd de fapt că este o persoană uşor de manipulat. De aici şi pînă la buclucaşul fax trimis de pe adresa ISM nu rămîne decît un pas mic pentru om, dar unul uriaş pentru fuleul politicianului. "Asta mă face să trag anumite concluzii", precizează fruntaşul partidului de guvernămînt, jucînd scena decepţiei. Interpretarea nu dă greş, pentru că juxtapune imaginea simbolică a fotbalistului nepereche celei a omului nehotărît, influenţabil, instabil emoţional.

Dl Hrebenciuc loveşte în mijlocul ţintei atunci cînd zice că nu vede o alternativă credibilă pentru conducătorii în exerciţiu. Societatea civilă a fotbalului românesc lipseşte cu desăvîrşire. Prea multe grade la vedere şi sub costumele de firmă. Prea mulţi investitori din zonele gris închis ale economiei subterane. Nici monarhia, fie ea şi constituţională, nu pare calea izbăvitoare, căci avem un rege care abdică o dată pe lună, emiţînd apoi edicte definitive. Piramidele nu sînt definitive, dragă Hagi, sistemul solar se va dezintegra într-o zi, darămite un comunicat de presă! Împotriva unui sistem corupt se luptă cu determinare, nu cu lehamite princiară.

După întîmplările de marţi seară de la Madrid avem obligaţia să ajustăm discursul. Populăm universuri paralele şi doar aparent vorbim despre acelaşi fenomen. Propriu-zis, ceea ce se întîmplă acolo este un fenomen, posibil extraterestru, noi încă vînăm cu arcul şi săgeata, mîncăm carne crudă şi la siestă ar trebui să pictăm pereţii peşterilor. Invariabil, din mînă ne ies doar scene erotice, cu poziţii nefireşti.

Viorel Hrebenciuc este un om sincer. Vicepreşedintele PSD a recunoscut că îl sprijină pe Mitică Dragomir, contestînd implicit demersul lui Hagi, pe care îl consideră "o personalitate extrem de sinceră". Influentul om politic adaugă apoi că soarta lui Mitică nu depinde de votul său şi al lui Cozmin Guşă. Chiar aşa?

cristian.geambasu@prosport.ro

EMOŢII

Nostalgie

Ieri dimineaţă, ne-am trezit în România lui decembrie 1989. Televiziunile difuzau imagini cu mulţimi fericite şi disperate, care au umplut străzile şi au rupt portretul dictatorului. Încărcam în portbagaje ce găseam prin palatele fostului stăpîn, eram îmbrăcaţi prost şi aveam luciri ciudate în ochi, dar nu eram noi, ci irakienii. Scăpaseră de Saddam, aşa cum noi am scăpat cîndva de Ceauşescu.

CNN a difuzat ore în şir imagini cu un grup de cîteva zeci de oameni strînşi în jurul unei statui uriaşe a lui Saddam, undeva în centrul Bagdadului. La început i-au pus o funie de gît, sperînd că-l vor răsturna prin tragere. Apoi, pentru că funia era prea scurtă, au început să dea cu barosul în soclu, încercare emoţionantă în furia ei şi caraghioasă prin ineficienţă.

Monumentul, întruchipîndu-l pe despotul fugit, se sprijinea pe un cilindru din piatră dură, imposibil de năruit cu un ciocan ceva mai mare. Asta însă nu însemna nimic pentru irakieni. Ei îşi pasau barosul de la unul la altul, izbind din toate puterile într-un trecut care le arunca aşchii în ochi. La un moment dat, au început să zvîrle cu pantofi în el, semn al neputinţei.

Într-un final, au chemat în ajutor un tanc american. Au ancorat statuia, iar locuitorii s-au căţărat chiar şi pe turelă. Au urmat alte momente amuzante: cade sau nu cade Saddam? Pînă la urmă, a căzut.

Pe seară, un om s-a apropiat temător de soclul gol şi a recuperat o bucată ciobită din degetul cel mare al dictatorului. Numele lui irakian e greu de reprodus. În română, el se scrie Dinel Staicu.

Cătălin Tolontan

catalin.tolontan@prosport.ro

CIRIPITURI

I se spune "Fălcosul"

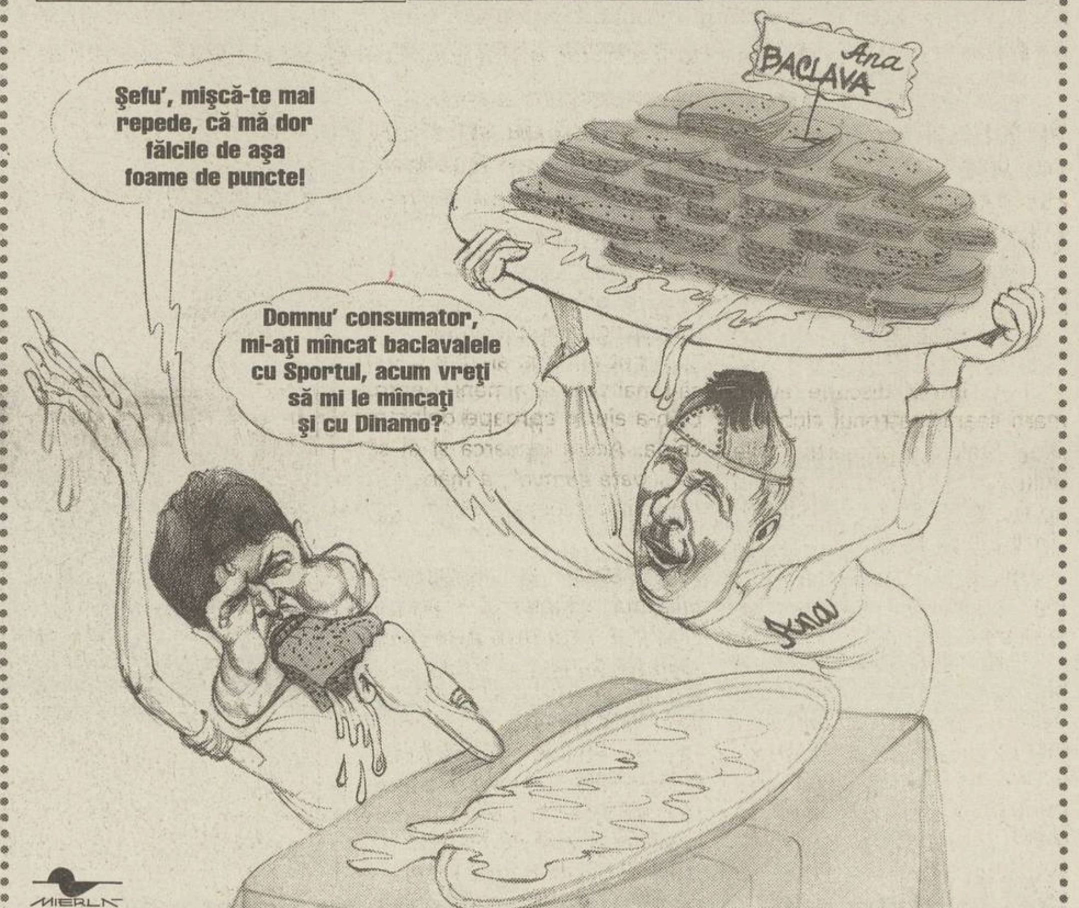
Şefu', mişcă-te mai repede, că mă dor fălcile de aşa foame de puncte!
Ana BACLAVA
Domnu' consumator, mi-aţi mîncat baclavalele cu Sportul, acum vreţi să mi le mîncaţi şi cu Dinamo?
Ana
MIERLĂ

Mircea Rednic, prieten vechi cu Ioan Andone, spune în glumă că fostul său coechipier, care nu de mult cîştiga în Giuleşti cu Sportul, nu dă dovadă de pic de gratitudine. "L-am dus la Istanbul şi el mi-a mîncat două cutii de baclavale", spune antrenorul Rapidului despre amicul său cu care se va duela duminică şi care era alintat pe vremea cînd juca "Fălcosul"

PROVERBE

"Impresarul meu este Steaua!"

Mirel Rădoi e de părere că relaţia rece dintre echipa sa de club şi impresarul Ioan Becali nu-l va împiedica să prindă un contract bun afară

"Nu dorm cînd privesc clasamentul"

Antrenorul dinamovist **Ioan Andone**, un insomniac pentru care singurul sedativ posibil ar fi o victorie cu Rapid

"Probabil că e prea mare distanţa dintre Bistriţa şi Vaslui"

Adrian Porumboiu încercînd să-şi explice de ce n-a fost niciodată delegat ca observator la un meci pe teren propriu al echipei lui Jean Pădureanu

"Ar trebui să aibă număr pe piept"

Cornel Dinu, sugerîndu-i recluziunea vechiului său adversar Vladimir Cohn

"Acum am înţeles de ce dansau madrilenii la tragerea la sorţi"

"A fost o «Crimă la miezul nopţii». Madrilenii s-au jucat şi apoi au ucis cel mai sărbătorit club britanic de după război"

"O confruntare disproporţionată: nişte băieţi împotriva magicienilor"

Comentariile cotidianului britanic **"The Sun"** după spectacolul oferit de Real Madrid în faţa lui Manchester United, în "sferturile" Ligii Campionilor

"Cimitirele sînt pline de persoane de neînlocuit"

Loţi Bölöni, antrenorul lui Sporting, după scandalul provocat luni noaptea într-un hotel din Lisabona de Mario Jardel, care riscă să fie exclus din lot

COMENTARIU

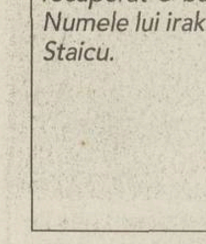

DE
RADU
PARASCHIVESCU

În serviciu comandat

Numirea lui Mihai Stoica în funcţia de director executiv al Stelei a fost percepută iniţial drept o tranzacţie reciproc avantajoasă. Astăzi însă mulţi iubitori de fotbal duc dorul M.M.-ului de ieri

"El Altmayer, eu alt fraier." Este doar una dintre replicile spumoase prin care protagonistul rîndurilor de faţă a spart mohoreala îmbuibată a preşedinţilor de club din trecutul apropiat. Inteligent, cursiv în exprimare, ingenios în ale manageriatului şi capabil să seducă prin ironie, Mihai Stoica a devenit una dintre figurile simpatice, dacă nu reconfortante, ale campionatului nostru. Un tînăr valabil, parolist şi elegant, după cum pot să confirme, printre alţii, Simionaş, Lăcătuş sau Ilie Dumitrescu. În plus, Meme a ştiut să se facă agreabil nu doar provinciei mereu iritate de condiţia privilegiată a Capitalei, ci şi multor bucureşteni. Pentru toţi, apariţia lui a însemnat speranţa că imaginea tradiţională a bossului fotbalistic autohton îşi va schimba conturul, devenind suplă şi adecvîndu-se din mers intrării într-un nou mileniu.

Aşa stînd lucrurile, am privit cu scepticism instalarea gălăţeanului într-un birou directorial din Bulevardul Ghencea şi, din păcate, temerile mi s-au adeverit. Dacă la Oţelul Mihai Stoica era un vicepreşedinte cu puteri nelimitate, la Steaua domnia sa deţine o titulatură mai sonoră, plătită însă cu un preţ greu acceptabil. Frondeurul spiritual de acum doi ani s-a transformat într-un simbriaş cuminte, dispus la concesii la care altădată nu ar fi consimţit nici în ruptul capului. Nimerit printre epoleţi, cozoroace şi ifose de latifundiar, Meme a ajuns să vorbească după dictare. Să susţină că laptele e negru şi că soarele se învîrte în jurul pămîntului, dacă aşa decide acţionarul majoritar. Fiindcă, nu-i aşa, e dreptul plătitorului să dispună şi datoria celui plătit să transpună, mai ales în condiţiile unui salariu - eufemistic spus - generos.

Limitîndu-se la rolul unui simplu purtător de cuvînt, Mihai Stoica a surprins şi nu prea duminică seara, la Procesul Etapei, cînd a dezavuat eforturile de înlocuire a lui Dumitru Dragomir din fruntea LPF. Pus în faţa unor oameni din aceeaşi generaţie cu el (Hagi, Dan Petrescu, Ionuţ Lupescu, Ilie Dumitrescu), oficialul Stelei a irosit prilejul de a ni-l readuce în memorie pe Meme-ul de altădată, preferînd să recite un text ieşit din matricea stilistică a lui Gigi Becali. Însă faptul că domnia sa a renunţat să fie hazos şi a ales să fie hazliu nu-l priveşte exclusiv, cum s-ar putea crede. Dincolo de caracterul nedemn al unui asemenea spectacol mai există ceva. O temere. Aceea că formula "fiecare om are preţul lui" se materializează unde nu te aştepţi şi degajă un cinism pe care nu-l găsim decît în realitatea miloasă a marilor decepţii.

Nu-mi propun nici să-l vexez pe Mihai Stoica, nici să-l bănuiesc de orbiri vinovate. Îmi permit doar să sper că, singur între patru pereţi, preşedintele executiv din Ghencea are momente cînd se regretă el însuşi pe cel de acum cîţiva ani. Eventual că nutreşte o cît de mică admiraţie pentru exemplul Rodicăi Culcer. Îndeosebi acum, cînd la Steaua tocmai s-a citit ordinul de zi în virtutea căruia fotbaliştii militari nu au voie să participe la mitingul preconizat de AFAN.

radu.paraschivescu@prosport.ro

ProSPORT
FONDAT 1997
Redactor şef **CĂTĂLIN TOLONTAN** *(tel. 205.22.97)*
Redactor şef adjunct **ANDREI VOCHIN** *(tel. 205.22.82)*
Şef departament fotbal **BOGDAN STAMATOIU** *(tel. 205.22.71)*
Şef departament sporturi **LUMINIŢA PAUL** *(tel. 205.22.79)*
Şef departament fotbal internaţional **ANDREI NICULESCU** *(tel. 205.22.83)*
Şef departament reporteri speciali **EMANUEL TERZIAN** *(tel. 205.22.76)*
Editorialişti **ALIN BUZĂRIN, CRISTIAN GEAMBAŞU** *(tel. 205.22.85)*
Seniori editori **MIHAI CIUCĂ, ION CUPEN, TUDOR OCTAVIAN** *(tel. 205.22.86)*
Art director **MARIAN TOADER** *(tel. 205.22.62)*

• ***Reporteri speciali*** MARIUS GEANTĂ, DECEBAL RĂDULESCU, COSTIN ŞTUCAN, VIOREL TUDORACHE, IOAN VIOREL • ***Fotbal*** AUGUSTIN ROMAN (adjunct - *tel. 205.22.71*), CRISTIAN CREŢU (coordonare divizii inferioare - *tel. 205.22.72*), EDUARD APOSTOL, MIHAI BREZEANU, LIVIU CHIRIŢĂ, VALENTIN DAMIAN, ADRIAN FLOREA, JUSTIN GAFIUC, IONUŢ IORDACHE, MARIUS MĂRGĂRIT, RADU OPRIŞAN, MIHAI PAUL, HORAŢIU SIMA, CĂTĂLIN ŢEPELIN, DAN UDREA, CRISTI ZAGARADNIUC • ***Fotbal internaţional*** *(tel. 205.22.75)* AURELIAN BOTEZATU, THEO JUMĂTATE, BENIAMIN OSMAN, CONSTANTIN POPESCU, DANIEL SCORPIE • ***Sporturi*** ADRIAN GEORGESCU (şef secţie Auto), SORIN ARECCO (Auto), ROBERT BERZA, LUMINIŢA DICULESCU, OANA DUŞMĂNESCU, MIRELA NEAG, MARIAN URSESCU • ***Mondene*** FLORIANA IACOB • ***Utile*** MARIUS NĂESCU (şef secţie - *tel. 205.22.95*), CARMEN NĂESCU • ***Corespondenţi zonali*** CRISTIAN MARINESCU (Muntenia), CRISTI STĂNCESCU (Oltenia), OVIDIU GANCEA (Banat), OVIDIU MINEA (Moldova) • ***Caricaturist*** EMIL MIERLĂ • ***Secretariat de redacţie*** RĂZVAN MICLEA, CRISTIAN AGIU, MARIAN ANDREANA, ANGELA IANCU, EMIL MIHAIU • ***Imagine*** CRISTIAN PREDA (şef secţie), GABRIELA ARSENIE, CĂTĂLIN LUŢU • ***Editor imagine*** DAN BUCUR • ***Desk*** MARIAN BUSUIOC, CLAUDIA CĂLIN, ANA-MARIA GEORGESCU, MARIA LODROMAN • ***IT*** LIVIU MATACHE (şef secţie), VERONICA SÎRBU, MARIAN GHEORGHIESCU, IRINA VISARION • ***Layout*** BOGDAN LUBEN (şef secţie), LAURENŢIU APETRI, DIANA BACEA, CĂTĂLIN CONSTANTINESCU, ALEXANDRU MIELUŞ, LUMINIŢA TĂBĂRAN, STELA TĂNASE, LAURA TRANDAFIR, VIORICA VOICU, ILEANA ZOTA

Cotidian editat de SC Editura Sportrom SRL
o companie a Ringier Romania
Director General **THOMAS LANDOLT**
Director financiar **SILVIU MOCANU**

Şef difuzare, publicitate, marketing şi producţie **RĂZVAN CORNEŢEANU**

• ***Vînzări de publicitate*** CĂTĂLINA ZAMAN (director), DIMITRIA HOGAŞ (tel: 203.09.15; 203.56.44; fax: 203.08.76) • ***Director marketing*** FLORIN BRĂNICI *(tel. 203.08.03; fax. 203.08.36)* • ***PrePress*** MEDIA GRAPH SERVICES • ***Distribuţie*** HADRIAN MATEESCU *(tel. 203.09.31, 203.09.33, fax. 203.09.36)* • ***Director departament abonamente*** ANDREEA PAREPA *(tel. 203.09.26, 203.09.90)* • ***Director producţie*** LUCIAN RADU

Redacţie: Bucureşti, bd Ferdinand, nr.99, sector 2,
Tel: 205.22.07; **Fax:** 205.22.58
Web site: http://www.prosport.ro
E-mail: prosport@prosport.ro,
Tipar Imprimeriile Media Pro **Comenzi:** Tel. 490.82.47; Fax 490.82.43
ISSN 1453-3707

Ediţia de Transilvania
Redacţie: Cluj Napoca, B-dul. 21 Decembrie 1989 nr. 146
Tel: 0264.407.813, 0264.407.828; **Fax:** 0264.407.834
E-mail: redactia@prosportcluj.ro

Publisher ADRIAN POP • ***Coordonator ediţie*** ALIN FORNADE • ***Responsabil corespondenţi*** RAMONA MÎNZAT • ***Redactori*** RADU BICHIŞ, ADINA OŞAN • ***Secretariat de redacţie*** DORIN PRUNĂ • ***Foto*** LUCIAN MUNTEAN, IOAN TASI • ***IT*** VALENTIN STEGARU • ***Vînzări*** LOREDANA FĂT, IULIA RISTEA *(tel. 0264.407.834)* • ***Producţie*** RAZVAN MICHEŞAN
Difuzare: NDC Cluj Tel: 0264.407.872; **Fax:** 0264.407.871
Tipar Imprimeriile Media Pro Cluj **Comenzi:** Tel 0264.407.869;

ABONAMENTELE la ProSport se pot face la orice oficiu poştal sau filială RODIPET, ziarul fiind înregistrat la numărul 1065 în catalogul publicaţiilor

U CRAIOVA

Componenţii Craiovei Maxima, Cetăţeni de Onoare ai Băniei

Foto: Ediţie Specială de Oltenia

VREMURI APUSE. În urmă cu două decenii, alb-albaştrii din Bănie făceau legea atît în România, unde cîştigau campionate şi cupe, cît şi în competiţiile europene

Pe 20 aprilie, cînd se împlinesc 20 de ani de la returul semifinalei Cupei UEFA cu Benfica, Primăria Craiovei îi va omagia pe Lung, Cîrţu, Cămătaru, Ştefănescu şi compania

Cristi Stăncescu
(Craiova)

Într-o discuţie avută marţi seara, patronul clubului, Dinel Staicu, şi primarul Vasile Bulucea au decis ca, pe 20 aprilie, Consiliul Local al municipalităţii să le acorde tuturor componenţilor "Craiovei Maxima" titlurile de Cetăţeni de Onoare ai oraşului.

"Ştim că este tîrziu, dar mai bine aşa decît niciodată! Aceşti băieţi au adus glorie Olteniei şi merită recunoştinţa noastră", a afirmat Bulucea. Iniţiativa primarului este apreciată de foştii fotbalişti, deşi unii îl suspectează că nu este decît o mutare prin care încearcă să mai cîştige capital politic. "La anul sînt din nou alegeri şi n-o să-l mai voteze nimeni, pentru că n-a ajutat aproape deloc echipa. Acum încearcă şi el să se scoată cumva", a mărturisit unul dintre cei care vor fi "decoraţi".

Balaci a refuzat! **Singurul echipier al "Craiovei Maxima" care este deja Cetăţean de onoare al Băniei este Ilie Balaci. "Prinţul" a refuzat însă, vara trecută, să primească acest titlu, din pricina relaţiei încordate cu primarul pe care o are încă din 1978, cînd Bulucea l-a acuzat de blat într-un meci cu Fortuna Dusseldorf.**

STRANIERI

Guso şi Daouda sînt "olteni"

Foto: CRISTI STĂNCESCU Craiova

La iniţiativa săptămînalului de satiră şi umor "Republica Oltenia", Adnan Guso şi Mariko Daouda **(foto)** au primit ieri "paşapoarte de olteni", într-o minifestivitate ce a avut loc chiar la cantonamentul din Lunca Jiului. "Mariko dă culoare, iar Adnan dă înălţime Universităţii, de aceea am considerat că e necesar acest demers. Ambii pun mai mult suflet la echipa asta decît mulţi născuţi prin zonă", a explicat directorul ziarului, Bogdan Berdeanu. Celor doi stranieri li s-a dat şi praz, "pe care să-l mănînce înainte de partide, apoi să le sufle în ceafă adversarilor".

Atît Guso, cît şi Daouda au mulţumit pentru aprecieri şi au promis că vor rămîne la Universitatea cît mai mult timp. "Visul meu e să joc la Inter Milano, dar o să plec în Italia abia după ce o să prind cupele europene cu «Ştiinţa»", a spus fundaşul ivorian. Organizatorii festivităţii ar fi vrut să-i acorde şi lui Dinel Staicu titlul de chestor-şef al Miliţiei Oltenia, dar patronul a refuzat invitaţia.

"Prinţul" a adus un camerunez

La antrenamentul de ieri al juveţilor a participat şi un atacant camerunez adus în probe de Ilie Balaci. "Nici nu ştim cum îl cheamă", a spus ofiţerul de presă Nicu Dolea despre african, care are şanse foarte mici de a fi păstrat în lot. Acum două săptămîni, Balaci mai adusese un fotbalist, congolezul Bruno Kalongi, care n-a apucat să efectueze decît două şedinţe de pregătire alături de alb-albaştri.

TINERET / ETAPA A 21-A

Liderul Farul învins de "lanternă"

FCM Bacău - Steaua	0 - 2
Astra - FC Argeş	1 - 1
Dinamo - Rapid	3 - 1
U Craiova - Gloria	2 - 2
"Poli" AEK - FC Naţional	4 - 0
FC Braşov - UTA	4 - 0
Oţelul - Farul	3 - 1
Sportul - Ceahlăul	3 - 0

Clasament

1. Farul 40p; 2. Dinamo 39p; 3. "Poli" AEK 37p; 4. FC Argeş 36p; 5. FC Braşov 35p (45-27); 6. Steaua 35p (28-27); 7. U Craiova 33p; 8. Astra 32p; 9. Gloria 30p; 10. UTA 26p; 11. FC Naţional 24p; 12. Rapid 22p (26-40); 13. Ceahlăul 22p (31-48); 14. FCM Bacău 22p (18-45); 15. Sportul 20p; 16. Oţelul 19p

CEAHLĂUL

Joacă fără apărători

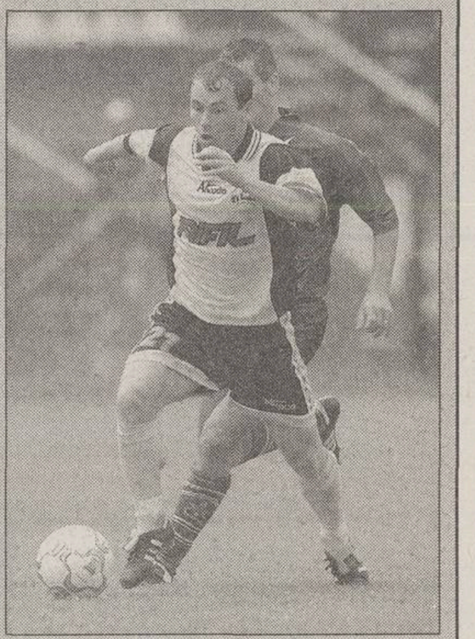

Florin Axinia *(foto)* se expune la fiecare meci, cu bună ştiinţă, loviturilor dure ale adversarilor. "Ştiu că este împotriva regulamentului, dar ce să fac acum? Să mă las de fotbal? Pur şi simplu nu le pot suporta! Mă incomodează teribil", a afirmat Axinia. Pentru a putea totuşi intra în teren, el îşi pune iniţial apărătorile, dar după ce arbitrul verifică şi constată prezenţa lor, "Butelie" le scoate. "Am încercat toate tipurile de apărători, dar nu mă împac şi pace cu ele! Sincer însă, la cum au ajuns să arate picioarele mele, chiar nu-şi mai au rostul. Pielea e tăbăcită, iar pe tibie am «zimţi» de la crampoanele adversarilor! Mulţi fundaşi îmi ştiu deja meteahna şi mă lovesc, nu glumă. Dar, dacă e să-ţi rupă unul picioarele, ţi le rupe oricum, şi cu apărători şi fără!", a mai spus omul de gol al trupei de sub Pietricica. **(Ioan Viorel)**

INFO

FC NAŢIONAL / IERI la sediul clubului a avut loc o reuniune a foştilor fotbalişti ai Progresului, cu ocazia zilei de naştere a ex-"bancarului" Nicolae Oaidă, acesta împlinind 70 de ani. La manifestare au participat foste glorii ale grupării din "Doctor Staicovici", printre care Dinulescu, Mafteuţă, Caricaş, Protopopescu, Neacşu, Măndoiu sau Baboie. **(Liviu Chiriţă)**

AFAN / PE 27 MARTIE, sindicatul fotbaliştilor români, reprezentaţi de Florin Prunea şi Ionuţ Lupescu, a trimis un memoriu la FIFPro, asociaţia internaţională a sindicatelor fotbaliştilor, prin care solicitau un punct de vedere oficial vizavi de nou-înfiinţatul AFR. Marţi, AFAN-ul a primit răspuns din partea lui Gordon Taylor, preşedintele FIFPro, care a specificat faptul că "sînt extrem de preocupat de ceea ce se întîmplă în România şi împreună cu colegii mei din FIFPro voi face tot ce este posibil pentru a încerca să îmbunătăţim situaţia voastră". **(Dan Udrea)**

TELEVIZĂRI / PARTIDA Rapid - Astra, care se va disputa miercuri, 16 aprilie, de la ora 20:00, nu va mai fi transmisă de către ProTV. Astfel, din etapa a 22-a se vor televiza doar două întîlniri, UTA - "Poli" AEK, de la ora 13:00, şi Ceahlăul - Steaua, de la ora 17:00, ambele transmise de către TVR. **(Dan Udrea)**

JUNIORI / REPREZENTATIVA de juniori a României Under 18 a terminat la egalitate, scor 1-1 (1-1), partida amicală disputată ieri la Urziceni cu selecţionata similară a Greciei. Golul "tricolorilor", pregătiţi de cuplul Dan Firiţeanu-Ion Munteanu, a fost marcat de dinamovistul Mitea. **(Viorel Tudorache)**

"POLI" AEK TIMIŞOARA

Armaş reduce finanţarea

Principalul susţinător al echipei timişorene a trimis o adresă la club, anunţînd că nu mai poate ajuta echipa ca la început

Foto: ProSport

A DAT 12 MILIARDE DE LEI. Armaş a oferit la începutul campionatului 12 miliarde de lei, apoi n-a mai virat nici un leu. Doboş a mai investit de atunci 8 miliarde

Dan Popescu
(Timişoara)

Deşi conducătorii formaţiei "Poli" AEK neagă neînţelegerile la vîrf generate de aportul financiar, Iosif Armaş a recunoscut ieri că este decis să reducă finanţarea. Înaintea meciului de la Bistriţa, el a trimis un fax la club, prin care anunţa că-şi va diminua sprijinul. "Este adevărat că am trimis un fax la club. N-a fost însă vorba de o retragere din postura de finanţator, dar le-am comunicat că ar fi cazul să mai caute şi alţi sponsori, pentru că eu nu mai pot să investesc ca la început", a mărturisit finanţatorul Iosif Armaş.

Preşedintele CA, Toni Doboş, spune că va continua colaborarea cu Armaş. "Domnul Armaş este supărat pe rezultatele echipei. Are şi motive, fiindcă echipa noastră a pierdut opt meciuri la rînd. Oricum, vom continua colaborarea cu domnul Armaş, care va rămîne sponsor principal", a precizat Anton Doboş. "Pentru noi, important este să cîştigăm jocul cu FC Naţional şi apoi vom rezolva toate problemele", a încheiat Toni Doboş.

PRIME NORMALE

Pentru confruntarea cu Naţional, timişorenii vor juca pe prime obişnuite, adică 600 de dolari la victorie şi 200 de dolari remiza. "Să joace ei şi să cîştige meciul, ca să-şi ia primele normale, fiindcă la Bistriţa am văzut că nu i-au stimulat primele duble", a menţionat Anton Doboş.

VINE UN ATACANT SÎRB

Preşedintele CA, Toni Doboş, a declarat că, în zilele viitoare, "Poli" AEK va testa un atacant sîrb. În schimb, s-a renunţat la jucătorul argentinian. "După cele trei meciuri din următoarele zece zile, mai rămîn şapte etape şi se termină campionatul pînă cînd se va acomoda la Timişoara. Nu mai avea nici un rost să vină tocmai din Argentina", a spus Anton Doboş.

MULŢESCU A SEMNAT CONTRACTUL

Foto: IOAN TASI

După ce a fost convins de preşedintele CA, Toni Doboş, să pregătească echipa "Poli" AEK, antrenorul Gigi Mulţescu *(foto)* a semnat un contract cu clubul timişorean. "Mulţescu vrea să facă o treabă bună la Timişoara şi a semnat un contract cu "Poli" AEK pînă la finalul acestui campionat", a spus directorul executiv Doru Ţîrle.

Infirmerie plină

După ce lui Aurelian Dumitru i-a fost imobilizat piciorul stîng în gips *(foto)*, ieri şi-a pus glezna în gips mijlocaşul Romulus Buia. "Am o entorsă uşoară şi trebuie să stau cu gipsul pînă joi. Aş putea să alerg, dar mă doare piciorul cînd lovesc mingea", a spus Buia.

Foto: NICU CHERCIU

100 de bilete gratuite la meciul Dinamo - Rapid

Înaintea fiecărei etape din acest retur, ProSport pune la bătaie 100 de bilete gratuite, la tribuna I, pentru una dintre cele mai importante partide ale rundei

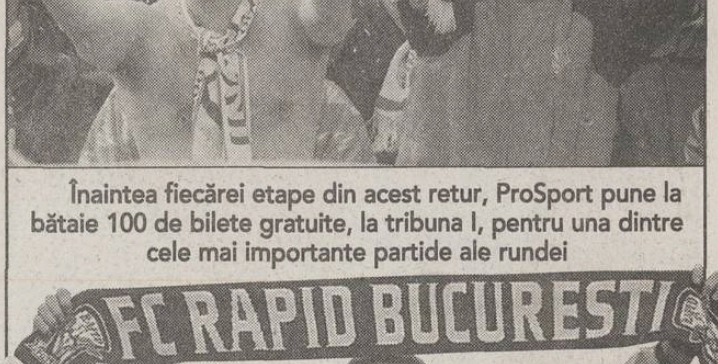

Întrebarea zilei

Cîţi ani a împlinit ieri antrenorul Rapidului, Mircea Rednic?

Sună la numărul de telefon

(021) 209.20.02

răspunde la întrebare, apoi spune-ţi numele, prenumele, localitatea, numărul de telefon, seria şi numărul de buletin. În fiecare zi ProSport va pune altă întrebare.

Telefonul anunţat are tarif normal Romtelecom şi funcţionează *24 de ore din 24. Doar azi mai poţi suna pentru a cîştiga un bilet la* meciul de duminică, 13 aprilie!

- **Biletele vor fi acordate prin tragere la sorţi. Extragerea se face din toate răspunsurile corecte.**
- **Lista celor 100 de cîştigători va fi publicată vineri şi sîmbătă în ProSport.**
- **În momentul ridicării premiilor, cîştigătorii trebuie să aibă asupra lor şi acest talon.**
- **Dacă organizatorii unui derby ales de ProSport permit intrarea gratuită pe stadion, etapa respectivă de concurs se anulează.**
- **Pentru informaţii suplimentare sunaţi la (021) 205.22.54**

ANIVERSARE

De ziua lui pierde meciuri

Ieri, Mircea Rednic a împlinit 41 de ani şi şi-a amintit că în urmă cu doi ani era forţat să demisioneze de la Rapid, tot pe data de 9 aprilie

Radu Oprişan
Cristi Zagaradniuc

Pe data de 9 aprilie 2001, Mircea Rednic a avut o aniversare tristă. Rapid, echipa pe care o antrena şi atunci, pierduse pe teren propriu cu FC Braşov, scor 1-3, iar pe un fond de tensiune se prevedeau schimbări. Dimineaţa a primit cîteva telefoane de felicitare de la prieteni, după care l-a sunat George Copos şi i-a spus că ar fi mai bine să demisioneze. În jurul prînzului elibera deja apartamentul de la Pro Rapid, părăsind baza cu lacrimi în ochi şi cu un buchet de flori în braţe, primit de la angajaţii bazei.

Şi anul acesta Rednic a pierdut meciul dinaintea aniversării sale, tot în Giuleşti, fiind învins de Universitatea Craiova cu 2-0. De data aceasta, Copos a venit la Pro Rapid pentru a le transmite jucătorilor că are încredere în Rednic şi i-a făcut cadou de ziua lui un tablou.

A păţit-o şi ca jucător. Antrenorul rapidist îşi aminteşte că şi ca jucător se întîmpla să îşi strice aniversarea cu vreo înfrîngere. "Din cauza asta nici nu mai fac dinainte planuri de petrecere, beau o bere cu cine se nimereşte atunci lîngă mine", spune Rednic, cel care a dat de băut ieri la Pro Rapid tuturor celor din club. El şi-a amintit că în preajma zilei sale de naştere a pierdut, ca jucător al lui Dinamo, meciul tur cu Liverpool, în anul 1984, dar şi dubla cu Anderlecht din anul 1990.

Foto: ProSport

"DAT AFARĂ CU UN BUCHET DE FLORI". Aşa titra ProSportul din 10 aprilie 2001, după ce Rednic a părăsit cu lacrimi în ochi baza Pro Rapid

3.000 de dolari la victorie

Dacă vor reuşi să învingă în meciul de duminică, fiecare titular din echipa giuleşteană va obţine cîte 3.000 de dolari. George Copos (foto) a stabilit la începutul campionatului ca de-a lungul sezonului să existe patru prime maxime, la partidele din deplasare cu Dinamo, Steaua şi FC Naţional, plus un meci cu o altă echipă foarte bine clasată. Cei din Ştefan cel Mare evoluează pe 2.000 de dolari.

Mircea Lucescu mai aduce bani

Datorită relaţiilor stabilite de Rapid cu Beşiktaş prin intermediul antrenorului, vişiniii au atras o sponsorizare de aproximativ 8 miliarde de lei

Giuleştenii au încheiat în această săptămînă un contract de sponsorizare în valoare de aproximativ 250.000 de dolari cu firma din Găeşti, care produce frigidere Arctic. Acţionarii majoritari ai societăţii dîmboviţene au devenit anul trecut turcii de la Beko, principalul sponsor al formaţiei Beşiktaş Istanbul, formaţie antrenată de Mircea Lucescu. De altfel, apropierea de firma de pe malul Bosforului s-a făcut tocmai datorită relaţiilor bune în care se află cele două grupări prin intermediul lui Mircea Lucescu şi al lui Daniel Pancu. Sponsorul principal al formaţiei din Grant, LaDorna, oferă aceeaşi sumă plus bonusuri dacă se cîştigă campionatul şi pentru participarea în cupele europene.

"Primul meci la care numele noului sponsor va fi inscripţionat pe spatele tricourilor, sub număr, este cel cu Dinamo", a precizat Roberto Verdeş, directorul de marketing al giuleştenilor.

BARUL RAPIDIŞTILOR LA BOLOGNA

Colecţie personală

În oraşul italian Bologna a fost deschis un bar care se numeşte Rapid şi aparţine unei înfocate susţinătoare a giuleştenilor, Maria Blaj (foto). Stabilită în Peninsulă anul trecut, cea care în urmă cu trei ani a intenţionat să creeze în Giuleşti o galerie a femeilor deţine două miniterenuri de fotbal, o sală de biliard şi barul respectiv. În local sînt vizionate meciurile transmise de Pro TV şi de TV România, cea mai mare tristeţe a românilor din Bologna fiind consemnată la finalul partidei "tricolorilor" cu Danemarca, pierdută de ai noştri cu 5-2 la Bucureşti.

SPECIAL
VICEROY
UN NOU LIGHTS
CU TOTUL SPECIAL
DUAL FILTER
UN NOU GUST
CU TOTUL SPECIAL

Ce este atât de special la Viceroy Special cu Dual Filter?
În primul rând, reţeta unică după care este pregătit amestecul de tutun cu aromă şi savoare distincte. În al doilea rând, filtrul special Dual Filter care este format din două părţi - filtrul din acetat de celuloză şi filtrul cu particule de carbon activ. Carbonul activ îmbunătăţeşte considerabil filtrarea şi diminuează semnificativ efectul iritaţiei. Acest sistem păstrează toate caracteristicile unui gust desăvârşit. Viceroy Special oferă, aşadar,
o plăcere unică şi o senzaţie cu totul specială.

Directiva Consiliului CE/89/622/CEE: Tutunul dăunează grav sănătăţii

PLANURI

Rada şi Verdeş sînt pe jumătate "cîini"

Dinamo deţine 50% din proprietatea asupra celor doi jucători ai Universităţii şi doreşte să-i aducă la vară în Ştefan cel Mare

Foto: ProSport

***STOPER.** Ionuţ Rada evoluează ca fundaş central, are 20 de ani, iar în acest sezon a bifat 16 meciuri şi un gol în tricoul Universităţii Craiova*

Eduard Apostol
Justin Gafiuc

Clubul din Ştefan cel Mare a început să-şi facă toate calculele pentru viitorul sezon, iar un punct important îl reprezintă procesul de selecţie al jucătorilor aflaţi în proprietatea "cîinilor", dar cedaţi momentan la alte echipe. În această categorie intră şi doi craioveni: Rada şi Verdeş. Ambii sînt pe lista preferinţelor lui Andone şi au şanse de a ajunge la vară în lotul roş-albilor.

Dinamo are jumătate din drepturile asupra oltenilor, procentul provenind dinspre vicepreşedintele Gigi Neţoiu, care i-a acontat din vremea în care conducea gruparea din Bănie. Restul de 50% aparţine lui Gică Popescu, atît Rada, cît şi Verdeş fiind lansaţi de şcoala de fotbal a fostului căpitan al "naţionalei". De aceea, craiovenii se vor transfera la Dinamo doar dacă vor avea acceptul Baciului, a cărui experienţă nefastă în Ştefan cel Mare ar putea avea efecte şi în această tranzacţie.

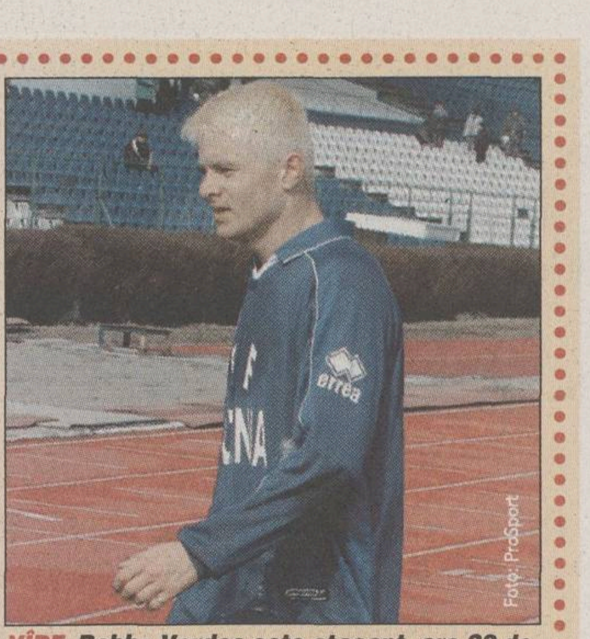
Foto: ProSport

***VÎRF.** Bobby Verdeş este atacant, are 22 de ani şi, în cele 27 de partide disputate pentru olteni, a înscris 4 goluri*

INTERVIU

Pe picior de plecare

Cornel Frăsineanu spune că e într-o perioadă nefastă a carierei, dar nu înţelege de ce este găsit vinovat şi vrea, ca la vară, să analizeze dacă mai rămîne la Dinamo

Eduard Apostol

Cornele nu prea eşti în graţiile galeriei. Cum suporţi acest lucru?

De cînd am venit de la Craiova la Dinamo sînt considerat vinovat. Nu înţeleg cine îmi vrea răul şi de ce sînt împotriva mea, că nu le-am făcut nimic, de fapt, nici n-am stat de vorbă cu galeria. Am greşit doar eu? Ar trebui să se ştie că nu sînt singur în echipă.

PRO **În două meciuri consecutive din campionat ai primit tot atîtea cartonaşe roşii. În plus, antrenorul a spus că nu te concentrezi îndeajuns. Ce se întîmplă cu tine?**

Poate am o cădere de formă. Dar, chiar dacă e aşa şi joc mai prost, nu ar trebui să mi se dea în cap. Frăsineanu, în jos, Frăsineanu, în sus! Doar el e de vină?! O fi astfel şi fiindcă sînt oltean şi văd că nu prea sîntem agreaţi pe aici. Dar, cînd am avut seria aceea de meciuri bune în partea a doua a turului, atunci toţi eram dinamovişti şi eram buni.

PRO **Cum te simţi pe postul tău actual?**

Ce să fac, n-am jucat niciodată fundaş stînga şi încerc să mă adaptez în noua postură, care nu prea e de mine. Şi la Craiova am evoluat în linia mediană, ori stînga, ori central, care e cu totul altceva. Şi asta e o cauză a randamentului meu.

PRO **Te gîndeşti să părăseşti Dinamo?**

Să vedem, orice e posibil. O să analizez la vară situaţia mea. Nu se ştie, depinde şi ce oferte vor fi pentru mine. Acum vreau să joc şi să am meciuri în picioare pentru vară, cînd voi lua hotărîrea finală.

Foto: ProSport

***PASĂ NEAGRĂ.** Cornel Frăsineanu (în dreapta) a jucat în acest campionat 12 meciuri pentru Dinamo, însă în ultima perioadă evoluţiile sale sînt contestate de către fanii "cîinilor"*

Ironia lui Ando

Antrenorul dinamovist i-a răspuns omologului din Giuleşti care îl acuzase că i-a mîncat două cutii cu baclavale în Turcia

Eduard Apostol

În ultima perioadă, Ioan Andone şi Mircea Rednic s-au înţepat de mai multe ori în presă, mai în glumă, mai în serios, lucru ce continuă şi în aceste zile premergătoare derby-ului dintre Dinamo şi Rapid, programat duminică la ora 21:00. Tehnicianul giuleştenilor a spus despre omologul său din Ştefan cel Mare că l-a "scos" prin străinătate pe el şi pe jucătorii Sportului, cînd acesta din urmă pregătea formaţia din Regie, iar drept recompensă Ando i-a mîncat două cutii cu baclavale şi l-a învins în Giuleşti. Răspunsul dinamovistului nu s-a lăsat aşteptat. "L-am sunat dimineaţă, i-am spus «La mulţi ani!» pentru ziua lui de naştere şi i-am transmis că o să-i dau un tort duminică, după ce am să-l înving în Ştefan cel Mare. Apoi, cînd voi juca împotriva lui Beşiktaş, primăvara asta, am să iau şi trei fotbalişti de la Rapid, pe Maftei, Bratu şi Godfroid, ca să joace la noi în echipă, să se afirme, şi poate transfer vreunul la Istanbul", a declarat ieri Ando.

▷ **Înţelegere cu Il Luce.** Ioan Andone a mărturisit că a primit o invitaţie din partea lui Mircea Lucescu pentru un joc, chiar la Bucureşti, între Dinamo şi Beşiktaş. "A rămas ca atunci cînd vom găsi o portiţă în program, să disputăm un «amical». Poate chiar pe 14 mai să evoluăm în nocturnă în Ştefan cel Mare, cu ocazia sărbătoririi a 55 de ani de la înfiinţarea clubului nostru. Pînă atunci ne vom pune la punct şi cu jocul, astfel încît să oferim un meci interesant suporterilor", a precizat Andone. *(Eduard Apostol)*

▷ **Cohn îi urează "odihnă plăcută" lui Mister.** În ediţia de ieri a ProSport, fostul antrenor al dinamoviştilor, Cornel Dinu, l-a atacat pe Vladimir Cohn (foto) afirmînd la adresa vicepreşedintelui că "ar trebui să aibă număr pe piept" şi că "el nu poate gîndi normal şi nu trebuia adus în curtea lui Dinamo". Oficialul din Ştefan cel Mare a replicat: "Îi urez odihnă plăcută şi să aibă grijă de el! Îl aşteptăm pe teren, chiar ca jucător dacă vrea". *(Eduard Apostol)*

▷ **Semicantonament la Săftica.** În această săptămînă dinamoviştii au cîte două antrenamente zilnice, ambele efectuate la baza de la Săftica. Este un regim de semicantonament pe timpul zilei, abia seara fotbaliştii plecînd acasă. Andone a dorit prin aceasta ca elevii săi să fie concentraţi pentru partida cu Rapid. *(Eduard Apostol)*

▷ **Lui Zicu îi pare rău de Dinamo.** Împrumutat la Farul pînă la finalul campionatului, Zicu (foto) se află în capul listei jucătorilor care vor reveni la vară în Ştefan cel Mare. "Nu sînt în măsură să comentez eu parcursul lui Dinamo din ultima vreme, pentru că nu sînt acolo şi n-am de unde să ştiu ce se întîmplă. Nu e normală însă o asemenea cădere şi-mi pare rău că s-a ajuns aici", a comentat internaţionalul de tineret, care, în ultimele trei etape, a înscris patru goluri, toate decisive. El a mai punctat că "interesul meu e orientat acum spre Farul. Au mai rămas 10 etape, sîntem în creştere, iar faptul că nea Marin mi-a dat mai multă libertate pe teren m-a ajutat. Mă ştia de la Dinamo, cunoşteam ce vrea de la jucători, aşa că mi-a fost mai uşor să-mi revin. Sînt un tip de moral şi, în trecut, m-a afectat faptul că am avut probleme cu foştii tehnicieni". *(Justin Gafiuc)*

▷ **Doppietta pentru Drăgan la tineret.** Scos din cărţile echipei mari încă de etapa trecută, cînd nu a făcut parte din primii 18 jucători pentru întîlnirea de la Piteşti, Claudiu Drăgan a evoluat ieri pentru formaţia de tineret a "cîinilor", care a trecut cu 3-1 de Rapid. Atacantul dinamovist a înscris două goluri în primele 6 minute ale întîlnirii, una dintre reuşite fiind din penalty, şi a fost înlocuit la pauză. Alături de Drăgan, de la trupa de seniori au mai evoluat Domocoş, Diop şi portarul Tudor. *(Justin Gafiuc)*

CRÉATEUR D'AUTOMOBILES
RENAULT

Vino în reţeaua Renault şi află ce ofertă ţi se potriveşte! Acum, o mulţime de surprize te aşteaptă pentru Clio Symbol, Clio, Mégane şi Laguna. Orice model ţi-ai dori, avem ceva în plus pentru tine!
Vizitaţi www.renault.ro

Cu o floare nu se face primăvară.
Cu mai multe, însă, da!

Toată primăvara, în reţeaua Renault,
te aşteaptă o mulţime
de oferte speciale.

Detalii şi condiţii de comercializare în Reţeaua Renault.

PUBLICIS

Pentru informaţii suplimentare sunaţi la (021) 203 88 58

ECOPLAST
vopsea rezistentă la spălare
- pentru interior -
KÖBER

Cum poţi zugrăvi economic un apartament*?

www.kober.ro

*două camere, 55m², două straturi

Simplu: cu doar două găleţi de 15L de Ecoplast.
Se întinde repede, se consumă puţin, acoperă perfect. Albul său superior rezistă mult în timp. Este Ecoplast - vopseaua economică de la Köber.

Economic. Ecologic. ECOPLAST.

info Köber h: 9 - 18
0 800 8 33 0 33
APEL GRATUIT

KÖBER
garantează

GAZ METAN MEDIAŞ

"Olimpia e o echipă umflată"

Antrenorul echipei din Mediaş, Silviu Dumitrescu, nu crede că Olimpia Satu Mare, formaţie care are acelaşi număr de puncte, 35, ca şi Gaz Metan, este o contracandidată pentru locul doi. "Eu am spus întotdeauna că Olimpia este o formaţie umflată, iar echipele cu care ne vom bate pentru barajul de promovare sînt Corvinul şi Oradea, superioare ca joc formaţiei din Satu Mare", a declarat Dumitrescu. **(Cosmin Prişcă - Mediaş)**

FC ORADEA

Vizer pe "Bernabeu"

Acţionarul majoritar al clubului orădean, Marius Vizer, a fost prezent marţi seară pe stadionul "Santiago Bernabeu", la meciul din "sferturile" Ligii Campionilor, Real Madrid - Manchester United (3-1). Vizer este fan declarat al madrilenilor şi, cînd programul îi permite, nu ratează nici un meci al spaniolilor în Liga Campionilor. **(Teodor Biriş - Oradea)**

PANDURII

Cojocaru nu demisionează

Jucătorii gorjeni au continuat protestul împotriva antrenorului Octavian Cojocaru **(foto)**, început luni, refuzînd să se antreneze sub comanda acestuia. "Facem apel la populaţie să scăpăm de el. Poate sîntem şi noi vinovaţi, dar nu putem lucra cu un om care ameninţă cu excluderea din lot la fiecare greşeală", au spus jucătorii. Tehnicianul a declarat însă că nu va părăsi formaţia, pentru că se consideră victima unui complot. "Nu sînt toţi împotriva mea. M-au sunat cîţiva şi mi-au zis că sînt terorizaţi în vestiar de ceilalţi pentru a semna tabelele prin care îmi solicită demisia", a afirmat Cojocaru. **(Monalisa Popescu - Tîrgu Jiu)**

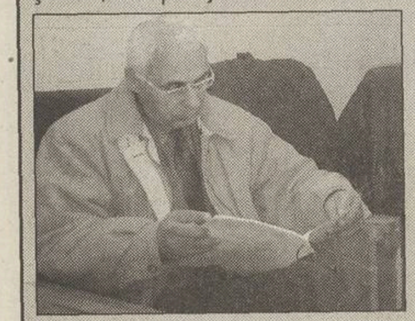

INFO

SERIA C5 / RESTANŢĂ. Într-o partidă contînd pentru etapa a 16-a a Seriei C5: Minerul Mătăsari - Building Vînju Mare 0-0. **(Ovidiu Pădureţ - Mătăsari)**

MECI AMICAL

Romtrans Oradea (Divizia D) - FC Oradea............ 1-8 (0-6)

Au marcat pentru FC Oradea: Csehi 15, Vrăjitoarea 16, 42, Keseru 21, 29, Gado 40, Siminic 80, Sfîrlea 84

FC Oradea: Mîrne - Lazăr, Zaha, Munteanu - Gado, Dumitra, Naidin, Dianu - Keseru - Csehi, Vrăjitoarea. **Antrenor:** Ionuţ Popa. **Au mai jucat:** Rotaru - Măuţă, Cura, Diţă, Fele, Lungan, Sfîrlea, Siminic. **(Teodor Biriş - Oradea)**

UTA ARAD

"Să ridicăm capul"

Antrenorul arădenilor, Radu Nunweiller *(foto)*, crede că nivelul primei divizii este foarte scăzut, reconstrucţia trebuind să pornească de la Centrele de Copii şi Juniori

Ovidiu Gancea
(Arad)

După cinci etape petrecute în Divizia A, în care a înregistrat două victorii, o remiză şi două înfrîngeri, antrenorul echipei UTA, Radu Nunweiller, apreciază că în prima ligă "nivelul este scăzut. Imaginea fotbalului românesc era făcută de echipa naţională, care a intrat însă într-o perioadă mai proastă. Echipele de club nu reuşesc să treacă nici de competiţiile abordabile, cum ar fi Intertoto".

Tehnicianul care a lucrat 23 de ani în Elveţia crede că una dintre cauzele regresului este faptul că fotbalul nu mai reprezintă o atracţie pentru copii. "Acum e important să încercăm să ridicăm capul. Sînt probleme la toate nivelurile, în primul rînd la Centrele de Copii şi Juniori. Sînt mulţi copii de origine modestă şi pentru ei principala problemă este supravieţuirea. Pentru ceilalţi, o mare concurenţă o fac discotecile".

"Trebuie să confirme la Braşov". După victoria cu 3-0 în faţa Oţelului, arădenii aşteaptă cu încredere meciul de sîmbătă, de la Braşov. "Moralul este destul de bun. Este bine că am la dispoziţie 18 jucători competitivi, care vor trebui să confirme sîmbătă. Am fost puţin deranjat de timp zilele astea. Am fost învăţat cu terenuri bune şi, din cauza vremii, am fost nevoiţi să ne pregătim din nou în comuna Vladimirescu", a declarat Radu Nunweiller. Tehnicianul a studiat jocul adversarilor, concluzionînd că "Braşovul este o echipă cu fotbal bun, închegat".

Foto: ProSport

Trei indisponibili

Germanul Markus Pleuler *(foto)* a reluat ieri antrenamentele, după întinderea de biceps femural suferită la meciul de tineret cu Oţelul. Pleuler, care a dat o fugă în weekend la Viena, nu este însă apt pentru partida de sîmbătă, cu FCM Braşov. Indisponibili sînt şi Panin, care are un hematom la pulpa stîngă şi urmează un tratament cu laseroterapie, şi portarul Tufişi, cu o recidivă la tendon. Lotul arădean va pleca astăzi, la 12:35, cu un tren rapid, spre Braşov.

CADOURI PENTRU SPONSORI

Aseară, la sediul clubului UTA, a avut loc o conferinţă de presă, la care au fost invitaţi reprezentanţi de la 20 de firme de construcţii din Arad care au sponsorizat lucrările de renovare de la stadion. Sponsorii au primit cadou o mapă, o scrisoare de mulţumire semnată de prefectul Dan Ungureanu şi de primarul Dorel Popa, şi ei prezenţi la întîlnirea cu ziariştii, o diplomă de merit şi un fanion. Primarul Popa a promis că stadionul arădean va fi dotat şi cu nocturnă şi că, în curînd, la echipă vor veni doi sponsori, ale căror nume vor apărea pe tricouri. Edilul şef al Aradului a mai spus că a ajuns la o înţelegere cu descendenţii baronului Neuman, în urma căreia arena va rămîne în patrimoniul local.

ARĂDENII VOR SĂ STOPEZE INVAZIA TIMIŞORENILOR

Interesul pentru derbyul de miercuri, cu "Poli" AEK Timişoara, este foarte mare la Arad. Conform protocolului dintre cele două cluburi, galeria timişoreană are dreptul la 300 de bilete. Au început însă să circule zvonuri că fanii bănăţenilor vor veni în Arad pentru a încerca să cumpere cît mai multe tichete. Liderul suporterilor arădeni, Luca Alecu, a spus că va lua legătura cu preşedintele Emanoil Gherghel, pentru ca nici un susţinător să nu poată ridica mai mult de două bilete.

Situaţia jucătorilor din Divizia Fantastică înaintea etapei a 21-a

FCM BACĂU - STEAUA

Sîmbătă, ora 17:00 TV România 1

Cod	Jucător	Situaţie la zi	Şanse de joc	Cod	Jucător	Situaţie la zi	Şanse de joc
016	Prunea	titular	100%	019	M. Tudor	titular	100%
033	Bordeanu	titular	100%	056	Mieilă	apt	30%
043	Ciurlea	accidentat	0	083	Mutică	apt	60%
075	E. Baciu	titular	100%	088	D. Bălan	accidentat	0
084	Ardeleanu	apt	70%	114	Ghionea	accidentat	0
089	Codreanu	titular	100%	119	Rădoi	titular	100%
097	R. Ciobanu	titular	100%	148	Falemi	titular	100%
102	Apostol	apt	50%	154	Neşu	apt	40%
113	Bolohan	titular	100%	161	Paraschiv	apt	60%
118	Miu	titular	100%	167	Liţă	liber de contract	
134	Nivaldo	titular	100%	182	P. Stoica	titular	100%
155	Trofin	transferabil		185	Boştină	titular	100%
180	Pitu	apt	80%	192	Trică	titular	100%
196	M. Ilie	FC Oneşti		195	Fl. Dumitru	titular	100%
218	Fl. Petcu	apt	90%	214	Opriţa	titular	100%
245	Ciocoiu	suspendat	0	243	Aliuţă	titular	100%
250	Cursaru	accidentat	0	247	Neaga	apt	60%
				248	Cl. Răducanu	titular	100%

ASTRA - FC ARGEŞ

Sîmbătă, ora 19:00

Cod	Jucător	Situaţie la zi	Şanse de joc	Cod	Jucător	Situaţie la zi	Şanse de joc
008	Rădulescu	apt	10%	002	Blid	transferabil	
054	L. Dobre	apt	70%	009	Preda	titular	100%
060	C. Dobre	titular	100%	030	Necula	transferabil	
072	Negoiţă	titular	100%	038	T. Petre	accidentat	0
108	Lăcustă	Şerif Tiraspol		049	M. Radu	apt	40%
117	Petroesc	accidentat	0	070	Bogoi	apt	50%
128	Irimescu	apt	60%	087	Diţă	apt	20%
135	V. Ghindaru	apt	70%	105	Dancia	apt	50%
153	Ciorea	apt	10%	140	Şomcherechi	titular	100%
160	Crăciun	titular	100%	145	A. Chiriţă	suspendat	0
170	Mihart	titular	100%	159	Cr. Vlad	apt	20%
171	Danciu	titular	100%	164	Gr. Tudor	transferabil	0
172	Todoran	titular	100%	175	Bălaşa	titular	100%
203	Dăscălescu	titular	100%	211	C. Tănasă	apt	50%
210	Orlando	apt	30%	224	N. Dică	titular	100%
213	Costescu	titular	100%	244	Vlădoiu	titular	100%
219	Bîrsan	FC Oneşti					
226	Dună	Metalul Plopeni					
229	Mihalache	accidentat	0				

DINAMO - RAPID

Duminică, ora 21:00 ProTV

Cod	Jucător	Situaţie la zi	Şanse de joc	Cod	Jucător	Situaţie la zi	Şanse de joc
020	Cr. Munteanu	titular	100%	015	R. Lucescu	retras	
059	Vătavu	apt	60%	018	Dolha	titular	100%
080	Burcă	apt	80%	032	Grigore	apt	50%
109	Frăsineanu	suspendat	0	050	I. Voicu	apt	70%
111	Onuţ	titular	100%	079	Maftei	titular	100%
116	Kiriţă	titular	100%	081	N. Constantin	apt	30%
166	Pîrvu	apt	50%	106	Perjă	suspendat	0
178	Tameş	apt	80%	110	Şoavă	apt	90%
186	Grigorie	apt	60%	112	Raţ	titular	100%
190	Stoican	titular	100%	120	Iencsi	titular	100%
191	Fl. Petre	titular	100%	147	Godfroid	accidentat	50%
194	V. Munteanu	apt	60%	181	Bădoi	apt	70%
232	Dănciulescu	titular	100%	189	Ilyeş	apt	70%
237	Bărcăuan	apt	80%	221	R. Niţă	apt	30%
246	Cl. Drăgan	apt	70%	230	D. Niculae	apt	80%
				241	Fl. Bratu	titular	100%

U CRAIOVA - GLORIA

Sîmbătă, ora 17:00

Cod	Jucător	Situaţie la zi	Şanse de joc	Cod	Jucător	Situaţie la zi	Şanse de joc
036	Dunăreanu	la tineret	0	013	Cîmpeanu	titular	100%
047	Ciocoi	transferabil		040	S. Costin	apt	70%
053	Ursu	Divizia C		045	A. Rus	titular	100%
068	I. Rada	apt	80%	062	Miszti	plecat din lot	
090	Papură	titular	100%	066	Bucuroaia	apt	70%
95	Crăciunescu	accidentat	0	076	Mîndrean	titular	100%
094	Vochin	Ungaria		115	V. Popa	titular	100%
131	Pleşan	apt	80%	126	Velcea	titular	100%
141	Vigariu	apt	50%	157	Cioloboc	apt	50%
177	M. Sava	apt	60%	168	Minteuan	titular	100%
220	Verdeş	apt	60%	176	Sînmărtean	apt	50%
				234	Coroian	titular	100%

"POLI" AEK - FC NAŢIONAL

Duminică, ora 17:00 TV România 1

Cod	Jucător	Situaţie la zi	Şanse de joc	Cod	Jucător	Situaţie la zi	Şanse de joc
003	Stîngaciu	nu mai este în lot		017	Vintilă	titular	100%
031	Angheluţă	apt	30%	022	Keca	apt	50%
042	Ir. Voicu	apt	70%	063	Iordache	accidentat	0
052	Şoltuz	titular	100%	065	L. Nemţanu	apt	70%
071	Zanc	titular	100%	093	Buta	titular	100%
107	D. Prodan	retras		099	Fl. Moldovan	apt	50%
123	Bălace	apt	30%	098	Curt	titular	100%
125	R. Stancu	titular	100%	103	P. Marin	titular	100%
133	M. Nicolae	titular	100%	149	Olah	titular	100%
142	S. Cristescu	Divizia C		156	Potocianu	plecat din lot	
152	Buia	apt	70%	173	Coman	titular	100%
198	Silvăşan	titular	100%	179	Ov. Petre	titular	100%
199	C. Prodan	apt	70%	201	Micici	transferabil	
205	Belciug	apt	30%	228	Sg. Radu	titular	100%
209	M. Oprea	apt	70%	233	S. Ilie	liber de contract	
				240	Caramarin	titular	100%

FC BRAŞOV - UTA

Sîmbătă, ora 17:00

Cod	Jucător	Situaţie la zi	Şanse de joc	Cod	Jucător	Situaţie la zi	Şanse de joc
010	Arcanu	transferabil		005	D. Bogdan	titular	100%
011	Dossey	titular	100%	007	Tufişl	accidentat	0
025	Cocan	apt	50%	023	Bier	Divizia C	
058	Sărmăşan	titular	100%	024	Zaha	la FC Bihor	
085	B. Nicolae	titular	100%	028	I. Dragomir	titular	100%
091	M. Stan	titular	100%	034	C. Luca	titular	100%
104	Bodea	titular	100%	044	Panaitescu	titular	100%
143	Vasc	Inter Gaz		057	Panin	accidentat	0
150	Buga	titular	100%	078	Baldovin	apt	80%
162	Stere	apt	80%	121	Buhuş	scos din lot	
183	Isăilă	titular	100%	130	Drida	apt	30%
207	Onofraş	apt	80%	206	Ianu	apt	30%
212	M. Luca	transferabil		231	Manta	titular	100%
222	Vascko	transferabil					

OŢELUL - FARUL

Sîmbătă, ora 17:00

Cod	Jucător	Situaţie la zi	Şanse de joc	Cod	Jucător	Situaţie la zi	Şanse de joc
006	Iliuciuc	titular	100%	014	Curcă	titular	100%
027	Sîrghi	plecat din lot		026	C. Mocanu	accidentat	
077	Ad. Toma	titular	100%	035	Şchiopu	titular	100%
092	Pelin	titular	100%	046	Ad. Voicu	Callatis	
101	Tofan	titular	100%	051	I. Barbu	apt	80%
137	Maleş	apt	50%	067	Abăluţă	transferabil	
163	Arhire	plecat din lot		100	Senin	titular	100%
225	D. Oprea	titular	100%	122	Uşurelu	apt	70%
242	Guriţă	titular	100%	138	Dicu	transferabil	
				144	Lungu	suspendat	0
				158	Bădescu	titular	100%
				165	Chirea	apt	70%
				184	Cristocea	titular	100%
				202	Bălţoi	apt	50%
				216	Cr. Negru	accidentat	0
				223	L. Mihai	apt	80%
				238	Zicu	apt	70%

SPORTUL - CEAHLĂUL

Sîmbătă, ora 17:00

Cod	Jucător	Situaţie la zi	Şanse de joc	Cod	Jucător	Situaţie la zi	Şanse de joc
001	Stanca	rezervă		012	Lefter	titular	100%
004	Stăncioiu	titular	100%	055	Domşa	apt	20%
029	V. Negru	apt	50%	064	Avădanei	apt	60%
037	Necşulescu	Şerif Tiraspol		073	Alistar	apt	40%
048	Musteaţă	transferabil		074	Forminte	apt	80%
061	Maxim	apt	70%	082	M. Ionescu	titular	100%
069	Farmache	titular	100%	096	Purică	titular	100%
086	Galamaz	titular	100%	127	Botan	Poli Iaşl	
124	Lazăr	accidentat	0	129	Botez	apt	50%
132	Cr. Irimia	apt	50%	136	Luput	titular	100%
139	Cruceru	apt	50%	169	Solomon	apt	80%
151	T. Bălan	apt	30%	188	C. Ilie	titular	100%
174	Păduret	titular	100%	200	Feizula	apt	40%
208	Ciubotariu	apt	50%	204	M. Nemţanu	apt	80%
217	Mazilu	titular	100%	227	Axinia	apt	80%
235	Diniţă	titular	100%	236	Enache	titular	100%
239	G. Bucur	apt	70%				

CORVINUL

Hunedorenii acuză Mediaşul

Preşedintele Corvinului, Mircea Alic, a declarat că doi dintre fotbaliştii săi au fost contactaţi înaintea partidei cu Gaz Metan, pentru a nu-şi apăra corect şansele

Foto: REMUS SUCIU

***DEZVĂLUIRI PE JUMĂTATE.* Alic spune că, în lipsa probelor, nu poate spune mai mult despre jucătorii cărora li s-a propus să nu-şi apere corect şansele**

Ramona Mânzat
Cosmin Prişcă
(Mediaş)

Corvinul a remizat în etapa trecută cu Gaz Metan (1-1), într-un meci foarte important pentru ambele formaţii în lupta pentru promovare. Imediat după partidă, gazdele au acuzat arbitrajul centralului Sorin Munteanu din Tîrgu Mureş. Preşedintele Mircea Alic a dezvăluit ieri şi că, în săptămîna premergătoare jocului, doi fotbalişti hunedoreni au fost sunaţi, propunîndu-li-se să cedeze meciul. "Au venit la mine băieţii şi mi-au spus. Nu pot să dau nume, pentru că lucrurile acestea nu pot fi dovedite. Persoanele care i-au sunat nu s-au prezentat, dar le-au spus că ar fi bine să se înţeleagă. Mie îmi pare rău, pentru că nu i-am lăsat să se înţeleagă şi să merg să-i filmez", a declarat Alic.

Medieşenii resping categoric acuzaţiile. "E adevărat că şi imediat după meci Alic mi-a spus că i-au fost contactaţi jucători, iar eu i-am propus să-i aducă în birou să discutăm faţă în faţă, dar nu a dorit acest lucru. Cred că ar fi mai bine să se preocupe de organizarea meciurilor, că aici au fost mari probleme la Hunedoara", a spus preşedintele medieşean, Ioan Rusu. Antrenorul Silviu Dumitrescu crede că echipa sa este tîrîtă în mizerie. "Ar trebui să se sesizeze cineva după aceste afirmaţii. Se vede că avem mulţi «prieteni» în Seria B2. E o golăneală", a spus Dumitrescu.

ETAPA A 20-A

Tragere la sorţi

Şapte antrenori au avut emoţii la tragerea la sorţi de ieri. Pentru locurile 1, 2 şi 3 au existat 3 echipe aflate la egalitate de puncte (43), aparţinînd lui Bercan Bogdan (Bucureşti), Grădinar Alex (Sibiu) şi Peptănuş Venu (Copşa Mică). În urma extragerii, locul unu i-a revenit lui Grădinar Alex, locul doi lui Bercan Bogdan şi locul trei lui Peptănuş Venu . Patru echipe cu acelaşi punctaj (42) au participat la tragerea la sorţi pentru locurile 4, 5 şi 6: Cismaru Gheorghe (Piteşti), Ioniţă Constantin, Paţanghel Marian (ambii Bucureşti) şi Radu Maria (Alexandria). Clasamentul hotărît în urma extragerii este următorul: Ioniţă Constantin locul 4, Cismaru Gheorghe locul 5 şi Radu Maria locul 6.

Schimbări pentru etapa a 21-a

INTERNET
www.prosport.ro
şi www.diviziafantastica.ro

TELEFON AUTOMAT
(021) 209.20.92

OPERATORI
(021) 253.15.42
(021) 253.15.43
(021) 253.15.52

Azi, între orele 12:00 şi 18:00, se pot face schimbări pentru etapa a 21-a. Adresele noastre de Internet şi telefonul automat funcţionează nonstop.

EDIŢIA A VII-A

Înscrie-te în Divizia Fantastică!

Pentru a intra în Divizia Fantastică ediţia 2003-2004 cu un singur lot ai nevoie de 10 milioane de Dolari Fantastici şi de un talon de înscriere. Dolarii Fantastici se găsesc zilnic în ProSport şi au valori de la 1 la 3 milioane. Trimite plicurile tale cu dolari şi taloane pe adresa **OP 31, CP 16, sector 2, Bucureşti.** Pentru relaţii suplimentare poţi suna la numărul de telefon **(021) 205.22.54.**

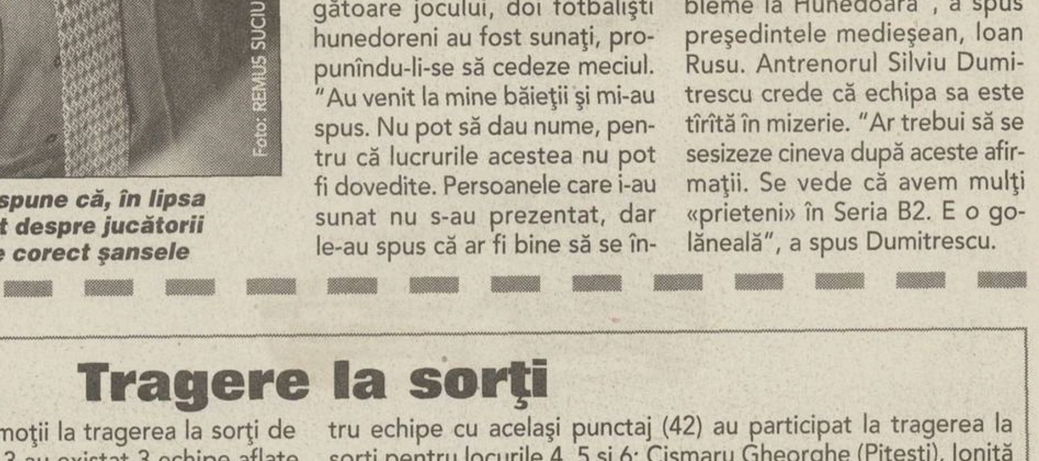

AJAX AMSTERDAM 0 - 0 AC MILAN

Doi oameni fericiţi

Ronald Koeman şi Carlo Ancelotti, antrenorii lui Ajax şi Milan, au sărbătorit acest 0-0. Fiecare speră să-şi învingă rivalul peste două săptămîni

EPA - Rompres

AGLOMERAT. Van der Vaart e singur, înconjurat de Maldini, Ambrosini şi Serginho. Superioritatea italiană nu s-a văzut decît în faţa porţii lui Dida

Theodor Jumătate

Tot în Liga Campionilor, la aceeaşi oră cu Real - Man. United, dar alt fotbal la Amsterdam. Nu spectaculos, "şampanie", ca la Madrid. "ArenA" a fost marţi departe de "Bernabeu", fiindcă rezultatul era prea important pentru Ajax şi Milan, iar antrenorii mult mai atenţi la obiectiv decît la joc.

"Koeman a avut în minte un singur lucru: să nu primească gol, iar Ancelotti nu voia să piardă", a concluzionat maliţios Cruyff, specialistul postului olandez de televiziune NOS. Cruyff a explicat astfel un meci din care mulţi au cîştigat, mai puţin spectatorii, entuziasmaţi doar de rarele raiduri ale olandezilor. În rest, nu erau de apreciat decît apărările, sigure şi aproape imposibil de depăşit.

Susţinut. Teoria marelui batav a fost confirmată la puţin timp după meci. "0-0, un rezultat pozitiv", a declarat antrenorul milanez Ancelotti la conferinţa de presă, urmat imediat de Koeman, blondul de pe banca "lăncierilor": "Un scor excelent, vom profita la Milano".

Riscă. Pentru Koeman, va fi bine dacă Ajax înscrie. În caz contrar, tactica lui lipsită de riscuri se va dovedi eronată. Iar Ancelotti e în aceeaşi situaţie. Un gol olandez pe "San Siro", şi o eventuală eliminare din Ligă, ar fi ultimul şoc pentru preşedintele Berlusconi, care l-ar trimite la plimbare.

Doar o jumătate de olandez. Ajax a avut în teren, la începutul întîlnirii, numai un singur olandez, Rafael van der Vaart *(foto, în echipament deschis)*, dar şi el are mama de origine spaniolă. Au mai jucat doi români, un tunisian, un ghanez, un ceh, un finlandez, un suedez, un sud-african, un brazilian şi un american. Spre deosebire de Ajax, AC Milan a contat pe 6 fotbalişti italieni: Maldini, Gattuso, Nesta, Inzaghi, Costacurta şi Ambrosini, toţi internaţionali peninsulari. Alături de ei, cinci străini: un brazilian, un croat, un portughez, un olandez şi un ucrainean.

Opt remize în 13 partide

De la startul competiţiei, campioana Olandei a obţinut nu mai puţin de 8 egaluri în 13 meciuri, dintre care patru pe propriul teren, ultimul fiind chiar marţi, împotriva lui AC Milan. Ajax a cîştigat doar trei partide, 2-1 şi 2-0 cu Olympique Lyon, în prima fază a grupelor, şi 2-1 cu AS Roma, în faza secundă. A fost învinsă de două ori, ambele înfrîngeri fiind administrate de Inter Milano (0-1 şi 1-2). A marcat 12 goluri, a primit 10.

AJAX AMSTERDAM - AC MILAN 0-0

AJAX: Lobonţ - Trabelsi, Pasanen (74 De Jong), Chivu, O'Brien - Pienaar, Galasek (67 Sneijder), Yakubu, Maxwell - Ibrahimovici (73 Litmanen), Van der Vaart. **Antr.** R. Koeman

MILAN: Dida - Simici, Nesta, Maldini, Costacurta - Rui Costa, Gattuso, Ambrosini, Seedorf (27 Serginho) - Şevcenko (79 Rivaldo), F. Inzaghi (73 Tomasson). **Antr.** C. Ancelotti

A arbitrat Terje Hauge (Norvegia)

Returul se va disputa pe 23 aprilie.

REACŢII

"Vom mai surprinde o dată"

Căpitanul "lăncierilor" nu se predă. "Milan e o echipă puternică, dar credem în calificare", a declarat Chivu, care ieri dimineaţă a trecut în poartă la antrenament

EPA - Rompres

La fel ca antrenorul Koeman, Chivu visează la un 1-1 în retur. Nu e dezamăgit de meciul de marţi: "Am jucat bine. Nu ştiu dacă meritam să învingem, dar am dominat tactic confruntarea şi ne-am creat mai multe ocazii".

Căpitanul **(foto, în duel cu Rivaldo)** nu este speriat. "Milan e puternică, e una dintre favorite, dar noi credem în calificare. I-am surprins pe toţi pînă acum, simt că povestea se va repeta. Avem o carte şi o jucăm pînă la capăt". Avantaje: "Nu am primit gol, nu am luat nici un «galben» şi pornim tot de la 0-0". El era unul dintre cei care puteau fi suspendaţi la un nou cartonaş, alături de Lobonţ, Ibrahimovici, Van der Vaart şi Pienaar.

Experienţă în poartă. Chivu s-a simţit bine ieri, la antrenament. La sfîrşit a fost şi goalkeeper. I-a luat mănuşile lui Lobonţ şi a trecut în poartă. A plonjat la şuturile lui Lobonţ, dar a renunţat zece minute mai tîrziu. Obosise. A aruncat mănuşile în iarbă: "Nu e uşor deloc!".

"L-A SUFOCAT PE INZAGHI"

Presa străină l-a elogiat pe Cristi Chivu. "Apărătorul român n-a scăpat nimic. Cîştigînd toate duelurile, Chivu a fost unul dintre cei mai buni jucători de pe teren", a scris agenţia "France Presse", în timp ce cotidianul "La Stampa" a notat: "Chivu l-a sufocat pe Inzaghi, care nu a reuşit decît să-l faulteze pe român". Agenţia britanică "Sporting Life" a completat: "Într-o formă extraordinară, căpitanul lui Ajax şi-a condus defensiva cu superioritate".

LĂUDAT DE ANCELOTTI

AC Milan este unul dintre cluburile care îl spionează insistent pe Chivu. După meci, antrenorul squadrei lombarde, Carlo Ancelotti, a ocolit un răspuns direct şi clar asupra acestui subiect: "E un bun apărător, tînăr, cu calităţi interesante, dar noi stăm bine în defensivă". Ancelotti a acceptat totuşi, la conferinţa de presă, că "românul mi-a blocat toţi atacanţii". Inzaghi şi Şevcenko, apoi Tomasson şi Rivaldo.

Guliver / Allsport

Reflexul salvator

Două parade spectaculoase l-au evidenţiat din nou pe Bogdan Lobonţ *(foto)*. În minutul 5, cînd italienii au profitat de plecarea în atac neacoperită a fundaşului stînga O'Brien, Şevcenko a scăpat singur în colţul careului mare, a avansat cîţiva metri, trimiţînd o rachetă care s-ar fi oprit sub transversala porţii olandeze. Instinctiv, Lobonţ a respins în corner. "Un reflex formidabil", au remarcat ziarele peninsulare, care au evidenţiat şi intervenţia din repriza secundă: la un carambol în careul mic, Ambrosini a şutat din cădere, dar goalkeeperul "naţionalei" a parat încă o dată.

Seedorf şi Gattuso, indisponibili

"Rossonerii" au probleme. Doi jucători vor lipsi în returul de la Milano. Cel mai important e Seedorf *(foto, schimbat cu Serginho)*, victima unei leziuni serioase la ligamentul medial al genunchiului drept după o ciocnire cu Trabelsi. Olandezul are nevoie de două luni de pauză. Al doilea absent va fi Gattuso, suspendat pentru cumul de cartonaşe galbene. Nici prezenţa lui Pirlo nu este certă, şi el suferind o contuzie la genunchi la antrenamentul oficial de luni seară. Nu va sta însă decît 10 zile.

GERMANIA / ROMÂNI

"Gică Popescu nu este fair-play"

Ottmar Hitzfeld , antrenorul lui Bayern, l-a acuzat pe mijlocaşul lui Hannover '96 că în meciul direct a folosit cotul în duelurile aeriene

Aurelian Botezatu

Meciul Hannover '96 - Bayern (2-2), disputat sîmbătă, trebuia să fie astăzi de domeniul istoriei. Numai că jucătorii şi oficialii oaspeţilor l-au readus în actualitate. Din cauza lui Gică Popescu. Sau mai bine zis a manierei în care românul înţelege să tranşeze disputele pentru balon.

Leziune la pomete. Bavarezii s-au legat în mod special de faza petrecută în minutul 66 al confruntării. Protagonişti, Niko Kovaci şi "Baciul". În urma unui duel aerian cu mijlocaşul lui Hannover, croatul a trebuit să fie imediat înlocuit. "Cînd m-a lovit cu cotul, am crezut că îmi voi căuta vreo doi, trei dinţi prin iarbă. Lovitura a fost extrem de violentă", a povestit Kovaci, care s-a ales cu o leziune serioasă la pometele stîng.

Supărat pe român. Reacţia "victimei" a fost o nimica toată pe lîngă criza de nervi pe care a făcut-o Ottmar Hitzfeld. "Sînt foarte supărat pe Popescu. Au fost două sau trei situaţii în care mi-a atacat jucătorii în stil italian, cu cotul îndreptat spre figură", a tunat antrenorul lui Bayern, concluzionînd: "Ăsta nu e fair-play!".

Rangnick îl sprijină

În ciuda acuzelor lansate dinspre München, antrenorul lui Hannover '96 s-a declarat mulţumit cu stilul lui Gică Popescu. "Gică este redutabil în jocul aerian şi rezolvă în acest mod numeroase faze care altfel ar deveni un pericol pentru poarta noastră. El dă multă siguranţă echipei", consideră Ralf Rangnick.

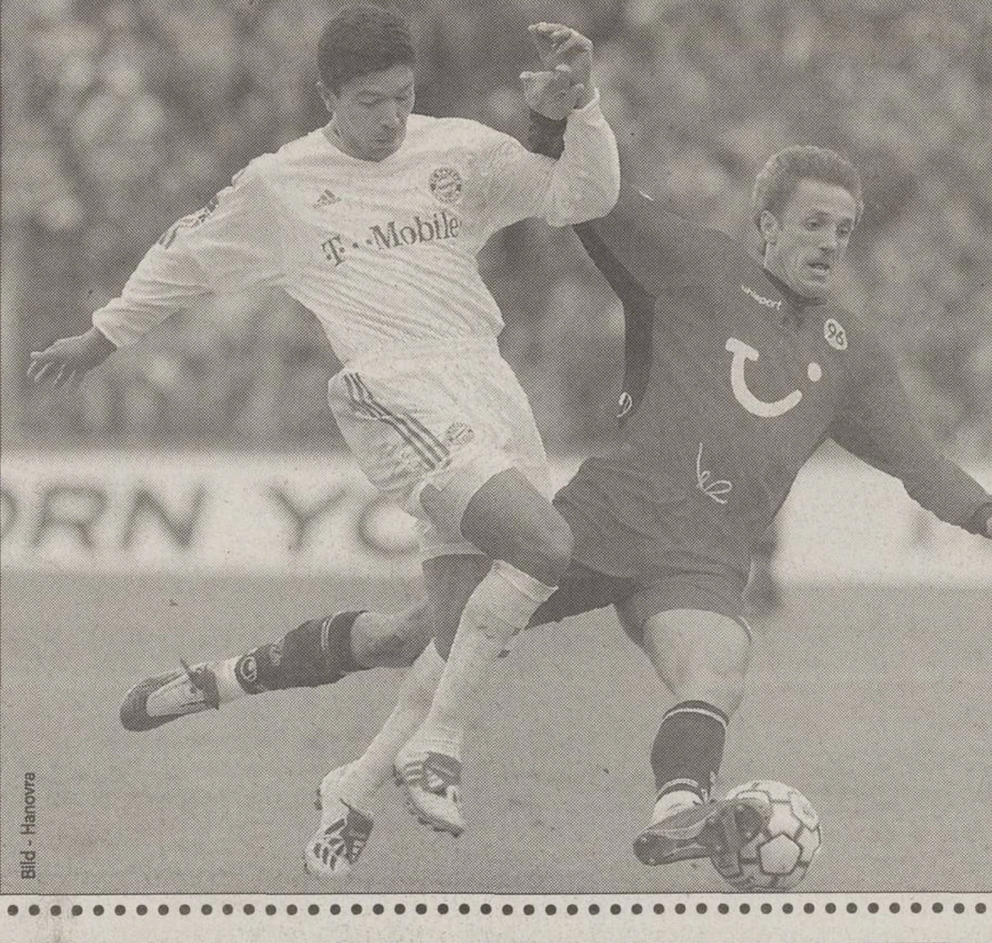
Bild - Hanovra

"Trebuia eliminat"

În cronica meciului de la Hanovra, "Kicker sportmagazin" i-a reproşat arbitrului Hellmut Krug faptul că nu l-a trimis pe Gică Popescu la cabine în urma intervenţiei din minutul 66: "Românului trebuia să i se dea al doilea cartonaş galben". Krug, care îi arătase "Baciului" un prim avertisment în minutul 23, tot pentru fault, i-a trecut acestuia cu vederea şi alte durităţi. Clientul preferat, brazilianul Giovanne Elber *(foto, stînga)*. Acesta a făcut cunoştinţă şi cu cotul, dar şi cu intrările lui Popescu *(foto, dreapta)* dincolo de limita regulamentului.

INFO

ROMÂNI / DANIEL CIUCĂ, fundaşul lui RW Oberhausen, a fost internat, marţi seară, cu probleme acute de inimă. El va fi reţinut în spital pentru analize complete. În vîrstă de 37 de ani, din 1995 la Oberhausen, fostul jucător al Sportului Studenţesc trece drept unul dintre oamenii de bază ai divizionarei secunde, unde a evoluat în toate cele 27 de partide din acest sezon.

ROMÂNI / DORINEL MUNTEANU nu e prea bine văzut de antrenorul Jurgen Rober şi de presă, chiar dacă pe 8 martie i s-a prelungit automat contractul cu Wolfsburg, pînă în 2004. "Rămînerea lui Munteanu pentru încă un an nu pare a fi agreată de antrenor", a speculat cotidianul "Wolfsburger Nachrichten" după ce l-a citat pe Rober: "Pe Dorinel poate că-l voi mai titulariza din cînd în cînd în acest sezon".

ROMÂNI / ADRIAN MUTU face pereche cu Christian Vieri în atacul formaţiei ideale a acestui sezon în Serie A după 27 de etape, echipă alcătuită de postul de televiziune RAI pe baza mediei notelor primite în principalele ziare italiene. Atacantul Parmei ocupă locul doi în topul stranierilor şi poziţia a treia în clasamentul celor mai buni jucători din Serie A, avînd o medie de 6,49. "Briliantul", care marchează o dată la 166 de minute, conform aceleiaşi surse, e fotbalistul cu cele mai multe şuturi expediate spre poartă în actuala stagiune, 68.

CUPA UEFA

Astăzi se dispută prima manşă a semifinalelor Cupei UEFA. Returul se va juca peste două săptămîni, echipele calificate în ultimul act al competiţiei înfruntîndu-se pe 21 mai, la Sevilla.

Ora	Meciul	Post TV
21:05	Celtic Glasgow (Scoţia) - Boavista (Portugalia)	DSF
23:00	FC Porto (Portugalia) - Lazio Roma (Italia)	TVR 2 RAIDUE

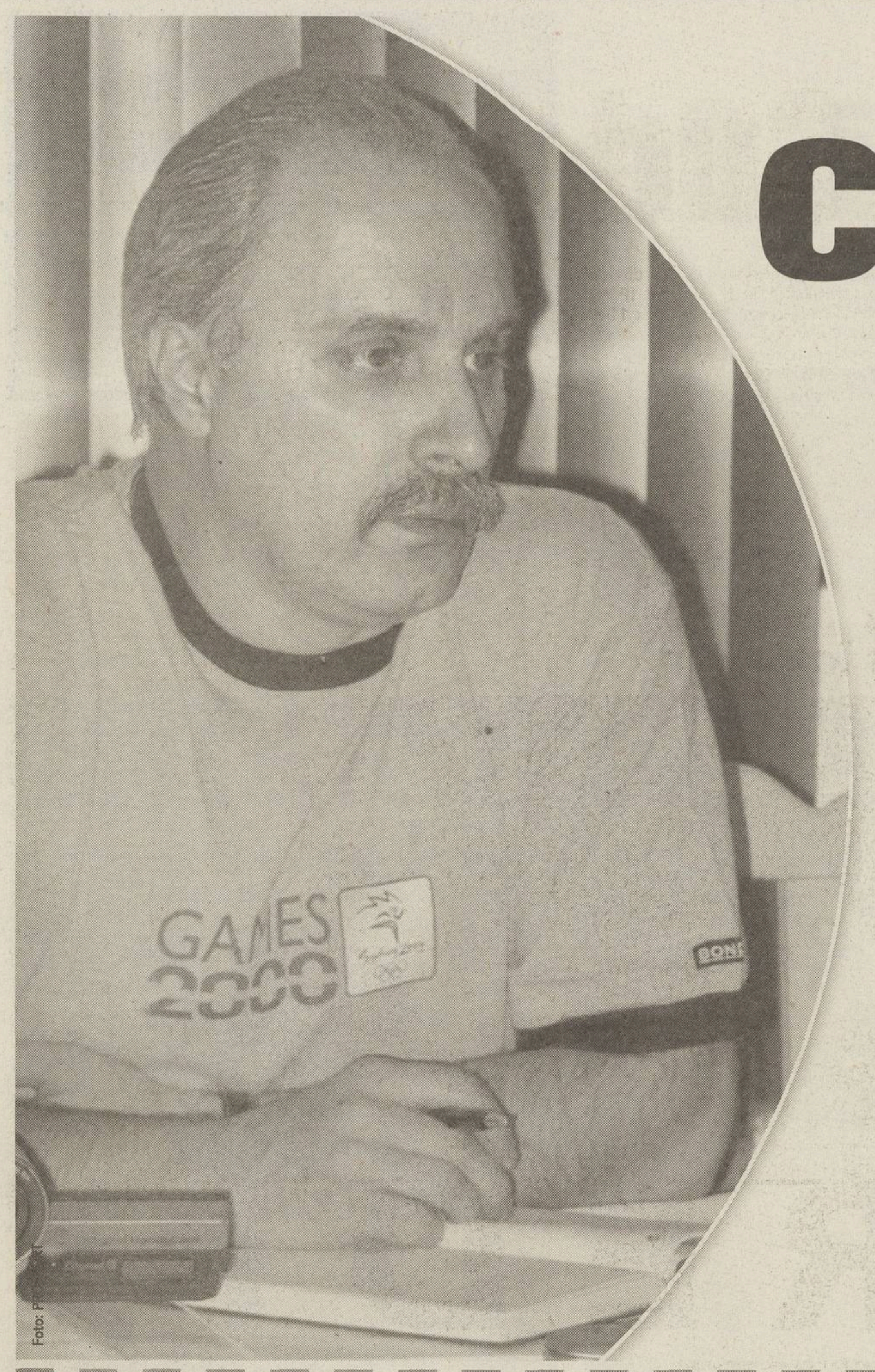

GIMNASTICĂ / INTERVIU

Caută un lider

Ieri, Octavian Belu a condus două antrenamente în Sala Olimpia din Ploieşti, între ele acaparînd şi toată atenţia la conferinţa de presă care a deschis oficial Internaţionalele României

Robert Berza
(Ploieşti)

În faţa lui, pe masă, o agendă, un pix, celularul şi, ce-i mai ciudat, o cameră video digitală. Zîmbetul de sub mustaţă, oricum o prezenţă rară, fuge imediat cînd tehnicianul lotului olimpic vorbeşte despre problemele de la Deva. Le numără pe degete, la nevoie, pentru a explica, mîzgăleşte pe hîrtie o comparaţie cu echipa americanilor. Două linii se aşază pe hîrtie, cîte una pentru fiecare campioană mondială de peste ocean, apoi alta pentru o medaliată, încă una pentru cîştigătoarea Cupei Americii. La noi, foaia nu suportă o aşa greutate. Octavian Belu caută pe lista româncelor, Ban, Petrovschi, Leonida, un nume ca Gogean sau Răducan. Asta pare cea mai mare nemulţumire a lui. Nu lipsa unui doctor sau a unui coregraf la lot.

Domnule Belu, cît de mult contează pentru gimnaste aceste Internaţionale ale României?

E o competiţie la care de-a lungul timpului au venit toate marile campioane ale noastre. Toate au trecut pe aici şi poate şi-au început urcuşul în carieră la acest concurs. Importanţa lui acum este dată de lipsa acestui gen de întreceri la începutul sezonului. Am venit cu multe sportive, tocmai din dorinţa de a le vedea pe toate în faţa presiunii notelor oficiale şi a luptei cu adversarele.

Cine este liderul actual al echipei?

Momentan nu există. Sigur, am putea face un clasament al rezultatelor şi am găsi astfel un nume care a strîns mai multe lucruri bune decît restul fetelor. Dar nu poţi, de exemplu, să spui că Petrovschi, pentru că e vicecampioană mondială la paralele şi medaliată cu bronz la Europene, este un lider al lotului.

De ce?

Pentru că eu caut o fată ca Gina Gogean, Lavinia Miloşovici, Simona Amânar sau Andreea Răducan. O gimnastă care să facă foarte bine toate aparatele, nu doar două cum face Petrovschi, paralelele şi săriturile, sau Ban, bîrna şi solul. Şi dacă nu reuşesc să descopăr o sportivă de un asemenea calibru pînă la Mondialele din august, sper măcar să găsesc pînă la Olimpiadă.

Cît de important este un nume mare?

Pentru că Andreea Răducan a fost ultimul lider, îmi aduc acum aminte de ea. Un exemplu ce explică importanţa unei fete care să tragă toată echipa după ea: la Mondialele de la Gent, din 2001, a luat singură două medalii de aur şi un bronz la aparate, un bronz la individual compus, iar notele ei din concursul pe echipe ne-au adus victoria. Am făcut atunci un calcul. I-am scos ei rezultatele şi le-am băgat în schimb pe ale Loredanei Boboc. Ieşeam pe locul şapte, nu pe primul!

Nici nu mai speră la un coregraf

Aţi rezolvat problema doctorului la lot?

Încă nu, dar se pare că în curînd vom avea unul. Este acum un medic rezident care face o specializare la Institutul Naţional de Medicină Sportivă, iar cînd va termina cursurile, va veni la noi.

Coregraf aţi găsit?

Nu. Şi nici nu mai sper, pentru că n-avem de unde. Sînt puţini în România, trei-patru, cu care am vorbit şi nu pot veni la Deva. Au problemele lor şi mi-au zis că pentru o lună ei ne ajută, dar nu definitiv. Lucrăm în continuare cu Anca Pop, care mai vine din Franţa pentru cîteva săptămîni. Ne-a făcut acum exerciţiile de la sol, dar doar atît.

Se simte lipsa coregrafului în exerciţiile fetelor?

Da, s-a văzut la concursuri. Pentru că nu încheie cum trebuie unele elemente, sînt depunctate serios.

Nu se dă în vînt după Capitală

După concurs, vă întoarceţi la Deva?

Eu aş vrea. Dar dacă nu se rezolvă problemele legate de construcţia sălii de la liceu, rămînem pînă la sfîrşitul lui aprilie în Bucureşti. E un zgomot asurzitor la Deva.

Şi unde v-aţi antrena în Bucureşti?

În sala băieţilor. Ne strecurăm şi noi cînd nu au ei antrenament, mai e şi lotul de la aerobic, dar asta este! În plus, e vorba de aparatură. La Deva se lucrează pe şase bîrne, de exemplu, în Capitală nu putem monta din lipsa spaţiului decît două.

Există o altă soluţie?

Da, una pe care eu o prefer şi pentru care am vorbit cu primarul din Deva. Să se găsească un bloc sau un cămin în care să ne putem muta. Asta dacă nu se intervine şi se opresc lucrările, situaţie în care, pentru noi, nu se va schimba nimic. Vom afla luni, după concurs, dacă de la Ploieşti vom pleca la Bucureşti sau la Deva.

ATACĂ BARA FIXĂ

"Mă bucură rezultatele lui Marius Urzică de la ultimele etape de Cupă Mondială. A cîştigat de două ori la paralele. Este bine că are evoluţii constante la acest aparat la care noi nu ne-am prea luptat pentru medalii în ultimul timp", a mărturisit ieri Dan Grecu, coordonatorul lotului olimpic masculin. Dacă Marius stăpîneşte acum calul cu mînere şi paralelele, Marian Drăgulescu solul şi săriturile, iar Ioan Suciu îi secondează la fiecare dintre cele 4 aparate, au mai rămas descoperite inelele şi bara fixă. "Băieţii care vin din urmă ar putea face aici ceva. Mă refer la Călin Nemeş-Bufu, care are un exerciţiu bun", a adăugat antrenorul.

SINGUR DIN AFRICA DE SUD

Pentru Internaţionalele României, care vor debuta mîine, la ora 17:00, cu întrecerea masculină la individual compus, au sosit deja cîteva echipe. A surprins prezenţa la Ploieşti a unui singur sud-african, Dewald Laubscher, neînsoţit de vreun oficial sau tehnician. "E un antrenor român în Africa de Sud, care a sunat la federaţie şi ne-a zis: «Vedeţi că vine şi un sportiv de aici. Aveţi şi voi grijă de el!»", a declarat Dan Grecu.

BASCHET

Arădenii s-au impus fără tabelă

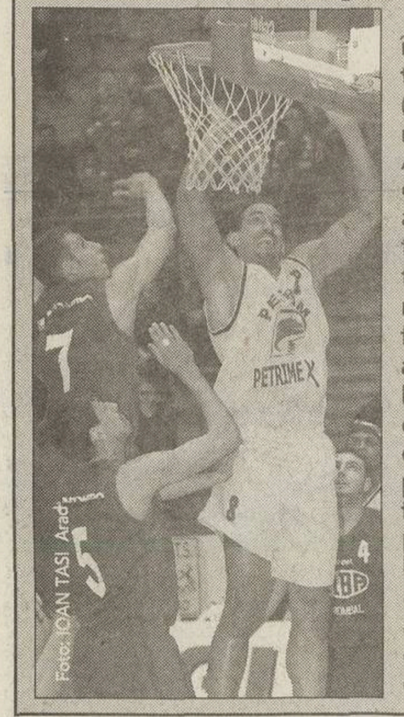

Foto: IOAN TASI Arad

West Petrom Arad a învins detaşat aseară, Petrom Elba Timişoara 98-61 (19-20, 49-28, 70-45), într-o restanţă din etapa a XVI-a. Arădenii au fost susţinuţi şi de galeria echipei UTA, aflată în pregătiri pentru întîlnirea cu "Poli" de săptămîna viitoare. Principalii marcatori ai gazdelor au fost Haskins **(17 p, foto, în alb)**, Burlacu (16 p) şi Haslett (15 p), în timp ce, de la Elba, Medvedi şi Pădureanu au reuşit cîte 12 puncte. Americanul Clark a făcut spectacol, reuşind patru coşuri în stil "Harlem". Tabela de marcaj nu a funcţionat, crainicul sălii anunţînd la microfon secundele de atac. **(Ovidiu Gancea - Arad)**

INFO

- **ATLETISM / MINISTRUL** tineretului şi sportului, Georgiu Gingăraş, a deblocat ieri fondurile Federaţiei Române de Atletism (FRA). Gingăraş hotărîse să suspende temporar fondurile FRA, după scandalul provocat de falsificarea unor rezultate la un concurs de verificare desfăşurat la începutul lunii martie, în Bucureşti. În urma unei anchete interne, FRA a anunţat că patru salariaţi ai săi, Traian Badea, Ion Buligă, Nicolae Curta şi Cristian Barbu, sînt vinovaţi de trucarea rezultatelor atleţilor Bogdan Ţăruş, Ştefan Vasilache şi Gheorghe Guşet la acea competiţie. Gingăraş a deblocat fondurile doar după ce forul atletic i-a sancţionat pecuniar pe cei în culpă.
- **RUGBY / A 35-A EDIŢIE** a CM de juniori sub 19 ani va debuta azi, la Paris, între cele 16 formaţii participante aflîndu-se şi România. "Tricolorii", care anul trecut s-au clasat pe locul 12, vor întîlni, de la ora 16:30, la Bobugny, Scoţia, echipă care a fost la un pas de semifinale la ediţia anterioară, terminînd în final pe poziţia a 5-a. În funcţie de rezultat, reprezentativa noastră va intra în grupa 1-8 sau în cea pentru locurile 9-16, urmînd să dea piept cu învingătoarea sau învinsa din meciul Argentina - Japonia.
- **VOLEI / SÎRBUL** Branislav Moro ar putea deveni antrenorul echipei Petrom, după ce conducerea grupării ploieştene a renunţat la tehnicianul Nicu Pop. Moro a cîştigat de patru ori campionatul iugoslav cu echipele VC Buducnost, VC Obilici, VC Radnicki şi VC Crvena Zvezda. El a mai condus formaţiile VC Gymnastikos (Grecia) şi VC Africain (Zair) şi a fost pe punctul de a prelua în acest an echipa italiană Asistel Novara.
- **TENIS / RĂZVAN SABĂU** (290 ATP, favorit numărul 5) a depăşit primul tur al turneului de 15.000 de dolari de la Aguascalientes (Mexic), disputat pe ciment. El l-a învins pe germanul venit din calificări Bernhard Parun cu 6-3, 7-6 (4). La Doha, în Qatar, unde are loc un concurs cu premii de 10.000 de dolari, pe ciment, Adrian Barbu (830 ATP) s-a calificat în runda a doua după victoria cu 6-4, 6-1 asupra indianului Mustafa Ghouse, cap de serie 5.
- **TENIS / REZULTATE, Charleston, 1,3 mil.$, zgură, turul 2:** Davenport (SUA, 3)-Bedanova (Ceh) 6-1, 6-0; Zvonareva (Rus)-Schnyder (Elv, 8) 6-2, 4-6, 6-4; **turul 1:** Shaughnessy (SUA, 11)-Sequera (Ven) 6-2, 6-4; Dementieva (Rus, 13)-Tuliaganova (Uzb) 6-2, 6-2; Pistolesi (Isr, 12)-Callens (Bel) 6-3, 6-1; Dechy (Fra, 14)-Anca Barna (Ger) 6-2, 7-5; Fernandez (Arg, 16)-Irvin (SUA) 4-6, 6-3, 6-3; Ruano Pascual (Spa)-Stevenson (SUA, 17) 6-4, 6-3; Craybas (SUA)-Krasnoruţkaia (Rus) 6-2, 7-6 (6); Harkleroad (SUA)-Loit (Fra) 6-3, 2-4, ab; Majoli (Cro)-Lee-Waters (SUA) 6-2, 7-5; Suarez (Arg)-Schett (Aut) 6-1, 6-2; Pierce (Fra)-Pratt (Aus) 6-3, 6-3;

Acest număr a fost tipărit în 94.500 exemplare
Tirajul ProSport este certificat de BRAT
BIROUL ROMÂN DE AUDIT AL TIRAJELOR
Analiza BRAT a fost realizată de Deloitte & Touche Romania SRL

HANDBAL

S-a terminat cu pauza!

Monica Gogîrlă, interul stînga al campioanei României, Oltchim Rm. Vîlcea, va reveni pe teren după o pauză de aproape un an, timp în care a născut o fetiţă

Marian Ursescu

23 mai 2002. Oltchim - Silcotub Zalău 33-21. După finala Cupei Cupelor pierdută în faţa rusoaicelor de la Lada Toljatti, handbalistele oltene s-au răzbunat pe campioana en-titre, cîştigînd al 12-lea titlu din istoria clubului oltean. După meci, Monica Gogîrlă, una dintre jucătoarele de bază ale vîlcencelor, a anunţat că este însărcinată şi că va lipsi de pe teren în următoarea perioadă. "Am decis să fac o pauză. Am 27 de ani şi cred că e timpul să am un copil", a declarat ea atunci.

17 ianuarie 2003. Monica Gogîrlă a născut prin cezariană o fetiţă de 3 kilograme şi 900 de grame, cu o înălţime de 52 de centimetri. "Alicia Maria e cel mai preţios trofeu din viaţa mea", spune golgetera Campionatului European din 2000. Pînă la 1 martie, jucătoarea s-a dedicat exclusiv vieţii de familie, dar în prima zi a primăverii a făcut întîiul drum spre sală. "Am început mai întîi cu saună, masaje şi bazin". De două săptămîni a trecut însă la antrenamentele cu mingea, cot la cot cu celelalte coechipiere. "Se descurcă bine, cu toate că pauza de aproape un an îşi mai face simţită prezenţa. Aveam nevoie de Monica printre noi, măcar şi pentru moralul celorlalte jucătoare mai tinere", spune Mariana Tîrcă, antrenoarea Oltchimului.

24 aprilie 2003. La Rîmnicu Vîlcea, Oltchim va întîlni pe Remin Deva, în meciul care va decide echipa ce va rămîne să se lupte cu Rapid pentru titlul de campioană. "Nu ştiu dacă voi putea evolua, cu toate că mi-o doresc. De un lucru sînt însă sigură. M-am săturat să stau pe margine şi voi face totul pentru a intra cît mai repede", a încheiat Monica Gogîrlă.

O soluţie pentru "naţională". Monica Gogîrlă va juca pentru Oltchim în ultimele cinci etape de campionat, dar şi în semifinalele Cupei României, oltencele întîlnind pe 1 mai pe Remin Deva. Întrebată dacă va răspunde afirmativ convocării în eventualitatea în care va fi chemată pentru meciurile cu Turcia, din preliminariile Campionatului Mondial, din 24 mai şi 1 iunie, Monica Gogîrlă a spus răspicat. "Am refuzat să joc pentru Slovenia, tocmai pentru a evolua pentru România. Sper să-mi intru în mînă în jocurile de pînă atunci şi să demonstrez că merit să fiu convocată".

Foto: GABRIELA ARSENIE

ÎI PLACE GOLUL! Monica Gogîrlă a reprezentat întotdeauna un pericol pentru apărările adverse

MONICA GOGÎRLĂ: "Abia aştept să intru!"

Monica, cum decurg antrenamentele după un an de pauză?

Bine, mă cam dor toate încheieturile, parcă aş fi ruginit şi am febră, dar e normal, nu? În rest, totul e foarte bine, mă bucur că am revenit.

Cum te-au primit noile coechipiere pentru că nu mai e echipa de anul trecut pe care tu ai lăsat-o, nu?

Fetele mă privesc ca pe sora lor mai mare şi mi-au spus la primul antrenament că mi-au păstrat locul în vestiar. Ne înţelegem foarte bine.

Crezi că mai aveţi şanse la titlu?

Eu întotdeauna am jucat să cîştig. Sîntem la egalitate de puncte cu Deva pe primul loc şi cu unul mai mult decît Rapid, care are însă un meci mai puţin. Ne vom bate pînă în ultima etapă.

Rămîi să joci la Vîlcea?

Orice e posibil. Mai am contract pînă în vară şi nu am discutat pînă acum cu nimeni. Vreau mai întîi să reintru şi să joc handbal. Abia apoi vom discuta despre sezonul viitor.

PROCES

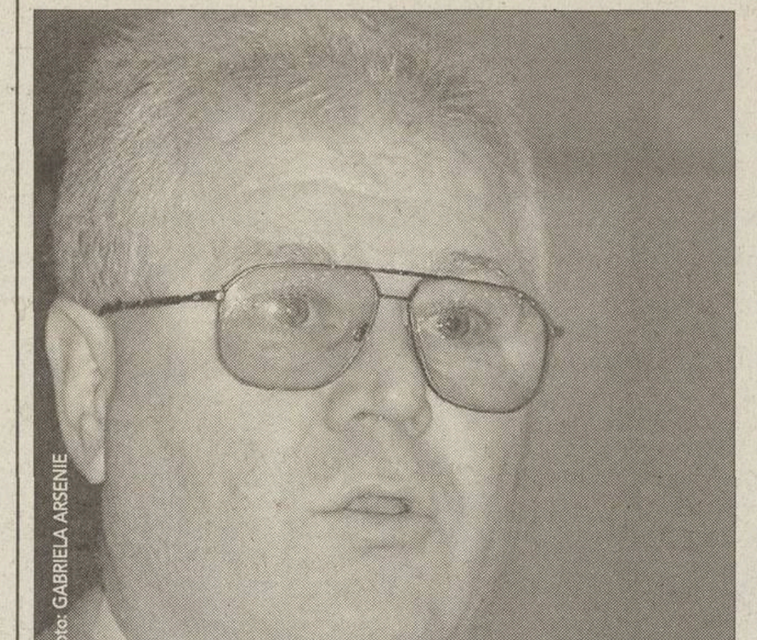

Foto: GABRIELA ARSENIE

LINIŞTIT? Deşi azi se poate decide soarta clubului Steaua, fostul handbalist Laurenţiu Roşu încearcă să-şi ascundă emoţiile

CSA Steaua ameninţată cu dispariţia

Astăzi este termenul final pentru o decizie a Judecătoriei sectorului 6, în procesul de dizolvare a grupării din Ghencea, intentat de SC Tehnorob în urmă cu doi ani

Luminiţa Diculescu
Marius Mărgărit

Departe de a se fi încheiat, litigiul financiar dintre CSA Steaua şi SC Tehnorob s-a acutizat şi mai mult. Constatînd că nu-şi poate recupera o restanţă de aproximativ 30 de miliarde de lei (900.000 de dolari), în urma lucrărilor efectuate la tribuna oficială a stadionului, firma de construcţii a obţinut sechestrul pe conturile clubului în anul 2001. Acestea erau însă goale, toate operaţiunile financiare ulterioare fiind trecute prin conturile MApN.

SC Tehnorob a cerut, în ultimă instanţă, dizolvarea grupării roş-albastre, o decizie în acest proces urmînd să fie comunicată astăzi la Judecătoria sectorului 6. "Noi nu vrem să se ajungă aici, dar cei de la club n-au manifestat nici măcar intenţia de a găsi o soluţie amiabilă pentru rezolvarea acestui caz. Nu ştiu ce să cred, probabil că unele persoane de acolo sau de la minister au interes să dispară clubul", a spus Alexandru Voinescu, patronul SC Tehnorob. Dacă instanţa va decide dizolvarea CSA Steaua, gruparea din Ghencea ar urma să fie scoasă la licitaţie. Avocaţii SC Tehnorob vor însă să amîne acest termen. În cazul în care clubul ar fi scos la licitaţie, ar fi vîndut ca o societate pe acţiuni oarecare, existînd riscul ca el să fie înstrăinat pe o sumă inferioară valorii sale reale.

Colonelul Roşu nu se teme de verdict

În legătură cu situaţia gravă a CSA Steaua, comandantul clubului, colonelul Laurenţiu Roşu, a declarat pentru ProSport: "Nu ne temem. Clubul nu are cum să fie dizolvat, fiindcă noi sîntem o unitate militară. Dar nu este vorba numai de asta. Firma Tehnorob a cerut ca tribuna 0 a stadionului să fie scoasă la vînzare. Am depus, cu cîteva zile în urmă, o contestaţie, prin care arătăm că tribuna e patrimoniu naţional şi, prin urmare, nu poate fi scoasă la vînzare. Sper să avem cîştig de cauză". CSA Steaua are 21 de secţii, la care activează 500 de sportivi.

TRAGERE LA SORȚI

Baraj în America de Sud

Pentru menținerea în Grupa Mondială a Cupei Davis, România va întîlni în septembrie Ecuadorul fraților Nicolas și Giovanni Lapentti

Luminița Paul
Lucian Ioniță

Nu i-am mai întîlnit niciodată în Cupa Davis. Nu știm cum funcționează ca o echipă decît din parcurgerea rezultatelor și din imaginile cu Nicolas și Giovanni îmbrățișîndu-se la finele vreunei victorii la dublu. Din 1998 încoace, sud-americanii au disputat de patru ori asemenea întîlniri decisive, singura izbîndă fiind cea contra Marii Britanii, în 2000. România, în schimb, se află în fața celui de-al optulea baraj consecutiv, timp în care a promovat de trei ori în seria de elită a Cupei Davis.

"Am avut ghinion! Ecuadorul are o echipă puternică, iar faptul că vom juca în America de Sud e un dezavantaj pentru noi. În plus, barajul se va desfășura exact după turneul Open România, dacă acesta se va mai organiza, ceea ce ne încurcă programul. Era foarte bine dacă jucam pe teren propriu. Cred că, în aceste condiții, ecuadorienii sînt favoriți", a spus ieri Florin Segărceanu, căpitanul nejucător al echipei României, după ce a aflat rezultatul tragerii la sorți desfășurate la Londra.

Ecuadorul se bazează pe Nicolas Lapentti, un tip care și-a atins vîrful de pînă acum al carierei în 1999, an în care a urcat pînă pe locul 6 ATP. Fratele lui mai mic, Giovanni, n-a demonstrat decît sporadic că promite. Suprafața aleasă va fi mai mult ca sigur zgura, una pe care orice sud-american excelează. Pînă la primăvara emisferei de sud mai sînt însă aproape 6 luni.

ACELAȘI CUPLU. Andrei Pavel (29 de ani, 34 ATP, foto) va fi din nou jucătorul important al echipei noastre, alături de Adrian Voinea (28 de ani, 84 ATP)

Gulliver / Allsport

▶ Năstase al lor. Cel mai reprezentativ jucător din istoria Ecuadorului e Andres Gomez. Născut pe 27 februarie 1960, la Guayaquil, el a cîștigat în 1990 titlul la Roland Garros din a 11-a participare. Tot atunci a atins locul 4 ATP, cel mai bun din carieră. Andres a jucat timp de 17 ani în echipa de Cupă Davis a Ecuadorului, pentru care a obținut 51 de victorii. Gomez e văr primar cu frații Lapentti, mezinului Giovanni fiindu-i și naș de botez.

Barajele disputate de echipa României

Anul	Localitatea	Meciul	Scor
1996	București	România-Belgia	3-2
1997	Moscova	Rusia-România	3-2
1998	Florianopolis	Brazilia-România	3-0
1999	București	Germania-România	4-1
2000	Harare	România-Zimbabwe	3-2
2001	Prostejov	Cehia-România	3-2
2002	Presov	România-Slovacia	4-1

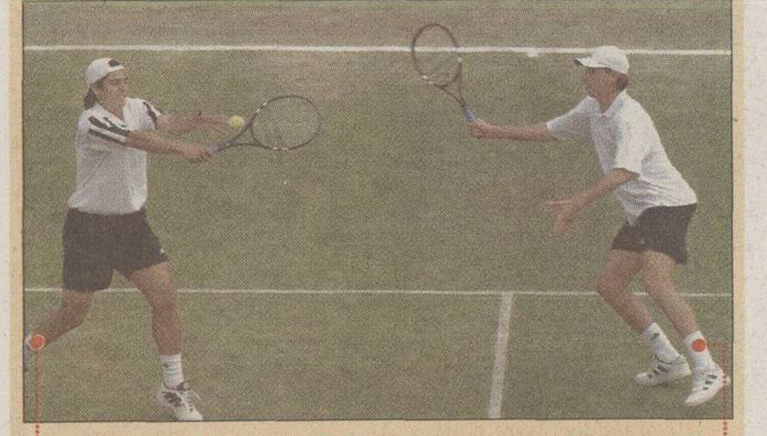

Nicolas Lapentti

- S-a născut pe 13 august 1976
- Numărul 43 ATP
- A cîștigat 5 turnee în carieră (St. Poelten 2002, Kitzbuhel 2001, Indianapolis 1999, Lyon 1999, Bogota 1995) și a jucat alte 5 finale
- A adunat 4.610.101 dolari în carieră, din care 101.962 anul acesta
- Cel mai bun loc în clasamentul ATP: 6 (noiembrie 1999)

Giovanni Lapentti

- S-a născut pe 25 ianuarie 1983
- Numărul 207 ATP
- A cîștigat în carieră un *challenger* (Salinas 2003) și două turnee futures, cu premii de 15.000 de dolari (Peru 2001, Venezuela 2001)
- A adunat 51.147 de dolari în carieră, din care 14.979 anul acesta

Bilanț al întîlnirilor directe

Andrei Pavel-Nicolas Lapentti 0-4	
2002	Wimbledon iarbă
1999	Scottsdale ciment
1997	Bogota zgură
1997	US Open ciment

Adrian Voinea-Nicolas Lapentti 0-2	
2002	Miami ciment
1999	Wimbledon iarbă

Victor Hănescu-Nicolas Lapentti
0-0

Nici unul dintre jucătorii români nu s-a întîlnit cu Giovanni Lapentti

Ca să
construim împreună
CREDIT

Credite pentru cumpărarea de locuințe, terenuri sau construcții de imobile cu destinația de locuințe sau agrement, inclusiv modernizări și amenajări.

Creditul se acordă în lei sau valută, pe o perioadă cuprinsă între 1 și 10 ani, cu un avans depus de beneficiar din fonduri proprii de minim 30%.

Creditul poate fi garantat inclusiv cu imobilul care face obiectul creditării.

BT BANCA TRANSILVANIA
www.bancatransilvania.ro

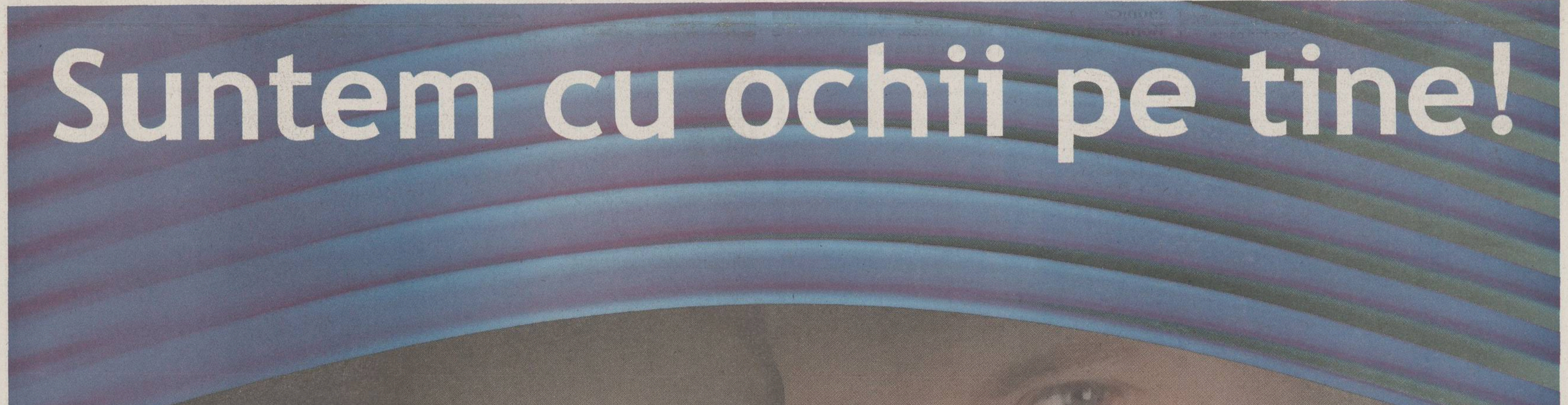

Real Madrid a învins pe Manchester United cu 3-1, în turul "sferturilor" Ligii, la capătul unei partide fermecătoare

Campioana Europei s-a detaşat, marţi seară, în special datorită extraordinarului trio Raul-Figo-Zidane. În dese momente, aceştia au făcut ce au vrut cu defensiva engleză fără a uita să arate frumuseţea fotbalului

De CONSTANTIN POPESCU

PARADA MAGICIENILOR

Lovituri geniale, execuţii ireproşabile, joc stilat şi rafinat, toate au abundat în "duelul stelelor" de pe "Santiago Bernabeu"

Orice domeniu dispune de un reper. Pentru muzică, de pildă, s-a născut Beethoven. Pentru pictură a existat Van Gogh. Teatrul, la rîndu-i, l-a "inventat" pe Shakespeare. Pentru fotbal, pentru microbişti în special, a existat Real Madrid - Manchester United.

Marţi a fost o seară de vis pe "Bernabeu". O demonstraţie de măiestrie, de virtuozitate şi subtilitate, în care echipele considerate cele mai bune de pe mapamond au dezvăluit nivelul superior al sportului-rege şi toate calităţile care îl definesc. Învingătoare cu 3-1, Real a condus show-ul, convinsă că un succes trebuie obţinut concomitent cu producerea spectacolului tot mai căutat de suporteri.

Execuţiile de geniu, precum acolada lui Figo la deschiderea scorului, şi tehnicitatea încîntătoare a starurilor sale au făcut ca formaţia madrilenă să degajeze o forţă colectivă impresionantă, creînd permanent senzaţia că poate realiza exact ceea ce vrea pe teren. Din talent, dar şi cu efort. Pentru că, deseori, Raul şi Zidane, deşi dependenţi de magie, nu s-au limitat doar la creaţie, ci deseori au recurs cu voluptate la contre şi presing.

"Absent". În reprezentaţie nu a intrat Beckham. Transformat într-un simplu pion pe partea dreaptă de către Roberto Carlos, situaţie ce a afectat evident jocul lui Manchester, mijlocaşul englez a dezamăgit într-un meci crucial, contra echipei care l-ar dori din vară. Promisiunea lui însă, "mă voi revanşa pe «Old Trafford»", întăreşte previziunile: în returul de pe 23 aprilie va fi un nou show.

REACŢII

"Sîntem departe de un astfel de fotbal"

Meciul Real - Manchester a încîntat şi în România, admiţîndu-se distanţa uriaşă faţă de ceea ce se joacă la noi

"Măcar 40 la sută"

Cel mai experimentat fotbalist al Rapidului, Ioan Ovidiu Sabău (foto), spune că a rămas încîntat de disputa dintre Real şi Manchester. "Fotbalul pare atît de simplu şi atît de frumos cînd îl joacă astfel de echipe. De fapt, frumos e puţin spus! Realmente te încîntă şi îţi face plăcere să îi vezi pe Zidane, pe Raul şi pe ceilalţi care au evoluat marţi seară. Trebuie să vedem cît de departe sîntem de un astfel de fotbal. Ştiu, mi se va spune că noi nu avem banii lor, însă trebuie să ne preocupe cum să facem pentru a ajunge măcar la 40 la sută din ceea ce joacă super-puterile fotbalului", a spus Sabău. *(Cristi Zagaradniuc)*

Copos l-ar vrea pe Zizou

George Copos s-a declarat mai mult decît impresionat de partida de pe "Santiago Bernabeu": "A fost ceva de pe altă planetă. E o distanţă ca de la cer la pămînt pînă la un astfel de nivel". Principalul acţionar rapidist s-a declarat fan al lui Zidane: "Dacă aş putea, pe el l-aş aduce la Rapid. Pe nimeni altcineva decît pe Zidane".

"Zidane, Figo şi Raul n-ar avea loc la Ceahlăul?!"

Preşedintele Ceahlăului, Gheorghe Ştefan, nu a ratat întîlnirea de marţi de pe "Bernabeu" şi a rămas impresionat de prestaţia vedetelor madrilene. "Meci de extratereştri, o adevărată finală a Ligii Campionilor, mai ceva decît ultimul act al unui Campionat Mondial. Mi-a plăcut de Zidane, Figo şi Raul. Dacă ar avea loc la Ceahlăul? Ha, ha, ha! Nu. În primul rînd, n-ar veni ei şi apoi ar fi prea rapizi pentru campionatul nostru", a declarat conducătorul nemţenilor. *(Eduard Apostol)*

"A fost fantastic!"

Stelistul Eugen Trică a rămas impresionat de meciul Real Madrid - Manchester United. "Nici n-am cuvinte, a fost o plăcere nebună să văd la lucru o superechipă cum este Real. Cum pasau, cum jucau, numai din două-trei atingeri, incredibil! Raul şi Zidane au fost irezistibili. E un fotbal de pe altă planetă. Noi sîntem departe, e o diferenţă prea mare", a spus Trică, care, mult timp după încheierea jocului, l-a comentat împreună cu soţia sa, Lorena.

"Mi-am amintit de Steaua anilor '80"

Mihai Stoica este convins că un meci precum Real - Manchester reprezintă o fericire. Preşedintele executiv al Stelei a zis: "Trebuie să fim bucuroşi că sîntem contemporani cu asemenea jucători. Cînd i-am văzut cum evoluează, mi-a zburat gîndul la meciurile pe care le făcea Steaua în anii '80. Vom avea şanse să ne apropiem de nivelul lor actual poate doar dacă vom adăuga un zero la cifra bugetelor actuale".

Un fan al Realului

"După Steaua, Real e a doua echipă al cărei suporter sînt, a afirmat Gigi Becali. Patronul Stelei a explicat că "echipa spaniolă încîntă ochiul, face mereu spectacol. Marţi chiar am făcut cîteva pariuri, pe 200-300 de dolari, mizînd pe victoria lor. Eu cred că, dacă s-ar face o selecţionată mondială, cu cei mai buni jucători din lume, ar fi învinsă fără probleme de Real Madrid".

"La un moment dat m-a bufnit rîsul"

Căpitanul Naţionalului, Petre Marin, a rămas impresionat de forţa de joc a Realului. "La un moment dat chiar m-a bufnit rîsul cînd am văzut ce făceau cu mingea. Zici că pictează. Zidane, Roberto Carlos şi Raul au jucat perfect. De fapt eu am mers pe mîna spaniolilor şi la pariuri. M-a «scos» Ajax, pentru că luasem 1 solist", a explicat Petre, care crede că "nici 10 ani de acum încolo nu vom ajunge la un astfel de nivel. Singura soluţie ar fi să vină nişte investitori puternici, care să fie dispuşi să dea bani serioşi pentru fotbal".

"Jucători de superclasă"

Secundul "bancarilor", Dan Petrescu (foto), a fost susţinătorul lui Manchester: "Eu am văzut pe Real făcînd meciuri şi mai bune. În afară că are jucători de superclasă, are şi caractere puternice, ca Raul, Zidane sau Figo. Eu sînt convins că englezii vor reuşi să înscrie două goluri în retur, dar nu ştiu dacă vor putea să nu încaseze nici unul. Veţi vedea ce meci va face Manchester în retur". *(Liviu Chiriţă)*

REAL MADRID 3
MANCHESTER UNITED 1

(Figo 12, Raul 28, 49 - Van Nistelrooy 52)

REAL: Casillas - Salgado, Hierro, Helguera, Roberto Carlos - Makelele, Flavio Conceicao - Figo, Zidane, Raul - Ronaldo (83 Guti). **Antr.** V. Del Bosque

MANCHESTER: Barthez - G. Neville (86 Solskjaer), Brown, Ferdinand, Silvestre (57 O'Shea) - Beckham, Scholes, Butt, Keane, Giggs - Van Nistelrooy. **Antr.** A. Ferguson

A arbitrat Anders Frisk (Suedia)

Returul se va disputa pe 23 aprilie.

Guliver - Allsport

LA SERVICIU.* *În duelul coordonatorilor, Zinedine Zidane (în alb) l-a depăşit pe Roy Keane, madrilenul contribuit la triumful Realului cu două pase decisive

PRESĂ

"Marca"

"Un spectacol strălucitor. Ole! Ole! Ole!"

"As"

"Nu există decît un rege: Real. Ce echipă! A arătat tuturor că fotbalul e sublim".

"Sport"

"A fost un meci pe cinste. Real a dat recital, cu Raul şi Figo prim-solişti"

"The Sun"

"Anumiţi jucători în roşu au fost întorşi de atîtea ori şi în atîtea direcţii de furtuna albă încît au avut nevoie de tratament la sfîrşit".

"Real a dat ceasurile înapoi la Di Stefano, Puskas, Gento".

"The Times"

"Am redescoperit atracţia irezistibilă a fotbalului".

"Bild"

"Caramba! Ce fiesta la Madrid!".

"L'Equipe"

"Am rămas muţi. De cînd ne doream un asemenea meci!".

"La Gazzetta dello Sport"

"Ce noapte! Stelele Realului au dat spectacol pe «Bernabeu»".

21 radio
stație de distracție

Radio 21 București 100.2 FM

Timișoara 90.8 FM, Pitești 95.00 FM, Miercurea Ciuc 87.60 FM, Tulcea 1602, Bistrița 89.60 FM, Deva 102.6 FM, Onești 89.90 FM, Petroșani 89.20 FM, Sebiș 92.10 FM, Alba Iulia 97.70 FM, Turda 93.10 FM, Sinaia 92.50 FM, Sibiu 91.10 FM, Brad Cristal 101.2 FM, Hațeg T5 abc 93.9 FM

www.radio21.ro

NU RATA! ABONEAZĂ-TE ACUM!

TALON DE ABONAMENT PRO SPORT

Abonamentele se pot face la:
- Departamentul Abonamente ProSport, str. Fabrica de Glucoză nr. 5, sect. 2, Bucureşti - sau prin mandat poştal sau ordin de plată în contul SC Ringier România, cont: 264100070706, deschis la ABN Amro Bank.
- la oficiile poştale
- la firme de abonamente
- la filialele Rodipet

Plata se va efectua pînă la data de 20 ale lunii în curs, iar distribuirea abonamentului începe cu luna imediat următoare. Expediaţi talonul de abonament şi copia documentului de plată pe adresa: Ringier Abonamente, OP18-CP 211 Bucureşti sau prin fax: 021-20.30.990.
Relaţii de luni pînă vineri, orele 09:00-19:00, şi sîmbătă, orele 09:30-17:00 la telefon: 021-20.30.900, 021-20.30.926, 021-20.30.928.

M-am abonat prin:
☐ Ringier România ☐ Poştă ☐ Rodipet ☐ Firmă de abonamente
Numele:..............................Prenumele:..............................
Profesia:...Vîrsta ....
Numele firmei[2]:...Cod fiscal[2] ....
Adresa la care doresc să primesc abonamentul:
Str...nr ....bl ....sc.......et ......ap ....
Cod poştal............................Localitatea: ....
Judeţ/sector ....Tel.: ....Fax: ....
Număr de abonamente contractate...
Doresc să primesc abonamentul începînd cu luna ....

Abonament ProSport de luni pînă sîmbătă

☐	1 lună	199.000 lei
☐	3 luni	580.000 lei
☐	6 luni	1.155.000 lei
☐	12 luni	2.245.000 lei
☐	24 luni	4.400.000 lei

Abonament ProSport inclusiv duminica[1]

☐	1 lună	230.000 lei
☐	3 luni	670.000 lei
☐	6 luni	1.340.000 lei
☐	12 luni	2.600.000 lei
☐	24 luni	5.100.000 lei

[1] Din cauza sistemului de distribuţie care nu funcţionează duminica, ziarul de duminică va ajunge la abonaţi o dată cu ziarul de luni.
[2] Se completează numai dacă abonamentul a fost plătit de firmă.

ASTRA

FLUTURAȚI BATIȘTE!

ProSport vă invită ca la meciurile etapei de sîmbătă şi duminică din diviziile A, B şi C să fluturaţi o batistă albă sau un şerveţel alb în semn de protest pentru felul în care Mircea Sandu şi Dumitru Dragomir se cramponează de scaune

Chivu: "Cred că se vor albi stadioanele"

Jucătorul lui Ajax Amsterdam, Cristi Chivu, a primit cu încredere iniţiativa ProSport. "Sînt probleme interne, va trebui să se schimbe ceva. În primul rînd noi "jucătorii" avem de suferit, apoi spectatorii şi presa, care nu a aberat atunci cînd a semnalat neregulile din fotbalul românesc. Cît despre ideea voastră, eu cred că se vor albi stadioanele din Divizia A"

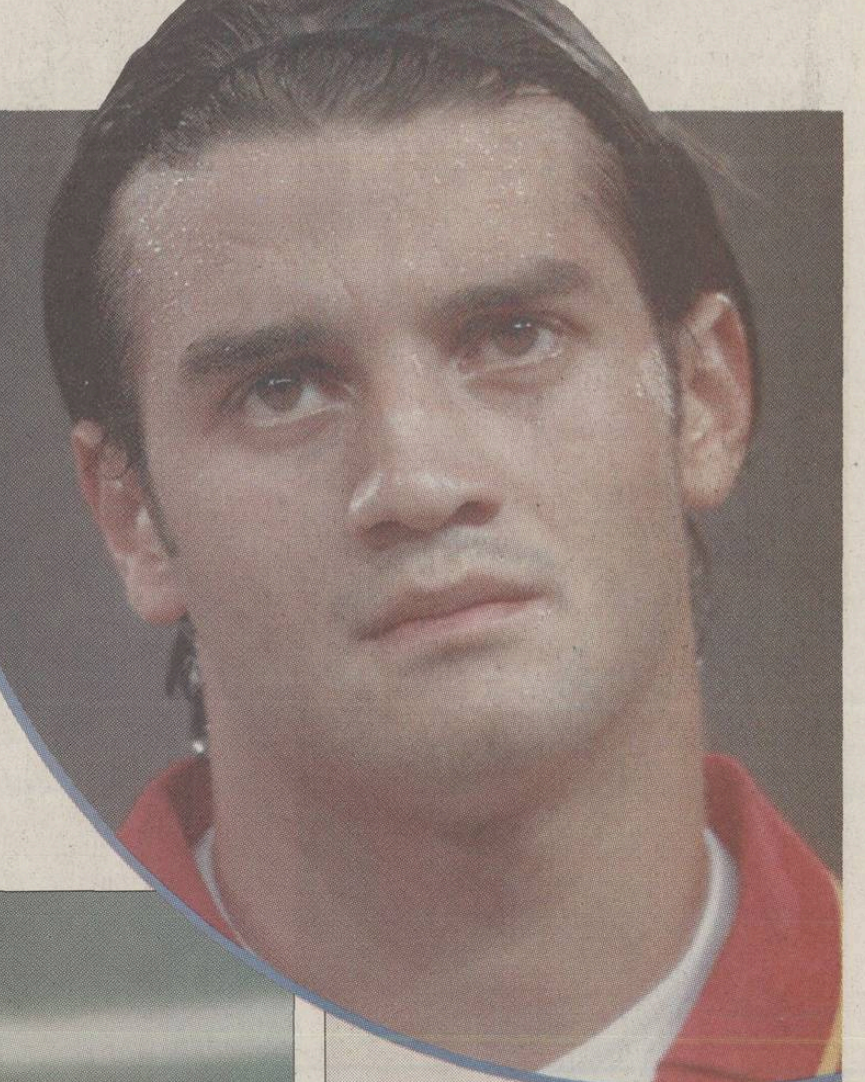

PRO SPORT
EDIȚIE DE TRANSILVANIA
Director **OVIDIU IOANIŢOAIA** Anul VII ● Numărul 1744 ● Vineri 11 aprilie 2003 ● 12 pagini ● Preţ 8000 Lei ● Internet: http://www.prosport.ro

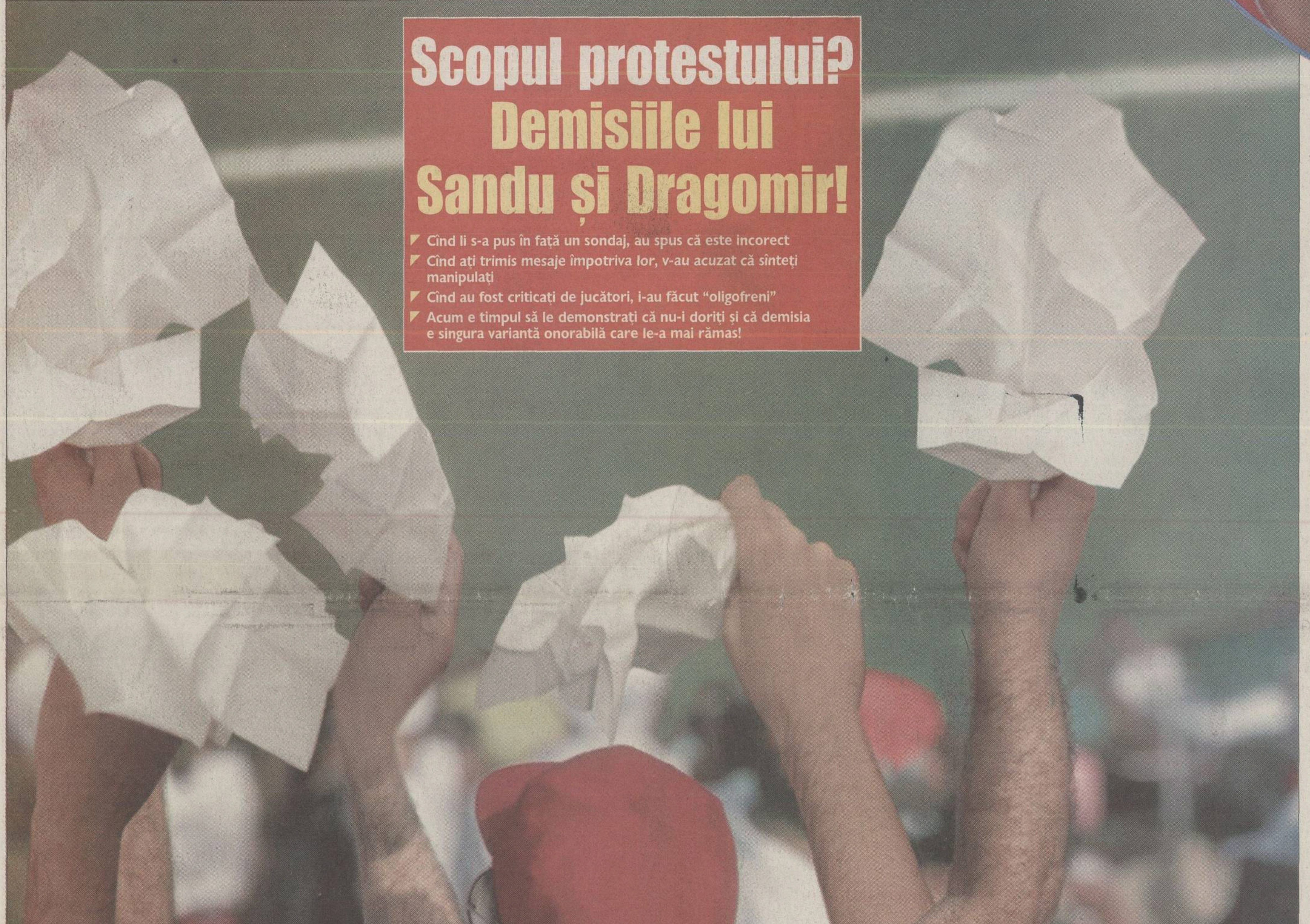

Scopul protestului? Demisiile lui Sandu și Dragomir!

- Cînd li s-a pus în faţă un sondaj, au spus că este incorect
- Cînd aţi trimis mesaje împotriva lor, v-au acuzat că sînteţi manipulaţi
- Cînd au fost criticaţi de jucători, i-au făcut "oligofreni"
- Acum e timpul să le demonstraţi că nu-i doriţi şi că demisia e singura variantă onorabilă care le-a mai rămas!

Fotomontaj: ProSport

Dumneavoastră, publicul, sînteți ultima speranță care a rămas fotbalului românesc

Salomir arbitrează derbyul Vestului

Radu Bichiş

Arbitrul clujean Marian Salomir a fost desemnat ieri de CCA să conducă derbyul de miercuri de la Arad, dintre UTA şi "Poli" AEK Timişoara, contînd pentru etapa a XXII-a. Salomir va fi ajutat la tuşe de Cristian Nica şi Aurel Oniţa. La aflarea veştii, oficialii arădeni şi timişoreni au afirmat că delegarea "centralului" clujean este cea mai potrivită soluţie. "E cel mai bun arbitru, am cîştigat puncte cu el şi mi se pare cea mai potrivită alegere", a spus Călin Chişbora, preşedintele CA al lui UTA. "Salomir aleargă mai mult ca jucătorii pe teren! E mereu aproape de fază şi cel mai în formă arbitru român, deşi noi n-am cîştigat nici un meci cu el la centru", a afirmat Toni Doboş, şeful timişorenilor.

Rapid - Steaua se joacă la matineu

Horaţiu Sima

LPF a hotărît ca etapa a 24-a a Diviziei A, programată pentru 26 aprilie, în sîmbăta Paştelui, să se dispute de la ora 11:00, pentru a da astfel posibilitatea echipelor care evoluează în deplasare să ajungă acasă înainte de slujba de Înviere. În acea rundă este programat derby-ul Rapid - Steaua, care se va desfăşura, ca şi anul trecut, la matineu. "Deocamdată Liga a fixat etapa pentru ora 11:00, dar dacă primim din partea cluburilor solicitări ca meciurile să se joace vineri, vom putea devansa întreaga rundă", a declarat Adrian Ionescu, ofiţerul de presă al LPF.

Altă accidentare pentru Pavel

Luminiţa Paul

Cel mai bun jucător român de tenis din ultimii ani, Andrei Pavel (**foto**, 34 ATP), a suferit recent o accidentare la încheietura mîinii drepte, de joc, care se adaugă problemelor la spate ce l-au chinuit de la începutul sezonului. Andrei s-a întors miercuri din SUA, unde a petrecut 10 zile de vacanţă împreună cu soţia şi cei doi copii, şi s-a dus ieri la un fizioterapeut în Germania pentru consult şi tratament. El va rata turneul de Masters Series de la Monte Carlo, urmînd să revină pe terenuri abia la sfîrşitul lunii, la München. Amănunte **în pagina 10**.

CONCRET

DE
OVIDIU IOANIŢOAIA

"Un sistem nenorocit"

Dacă reproduc mai des opiniile cititorilor e pentru că mesajele acestora sînt mai numeroase ca oricînd, zilnic sosind 20-30 de e-mail-uri numai pe adresa mea, dar şi pentru că ele exprimă, cu puţine excepţii, punctul de vedere al ProSport. Textul care urmează aparţine lui Alexandru Popescu din Bucureşti, 28 de ani.

"Prezent la meciul cu Danemarca, m-au bucurat nespus atmosfera extraordinară şi golurile «tricolorilor», dar m-a întristat finalul partidei. Deşi n-am huiduit şi n-am fluierat, nu i-am condamnat pe cei care făceau asta, simţind că ei sînt nedreptăţiţi şi că nu fluieră cîţiva băieţi aflaţi într-o seară proastă, ci un sistem nenorocit, care nu lasă nici o speranţă pentru viitor. Într-un fotbal condus după reguli de competiţie, un jucător memorabil ca Gică Popescu ar fi avut un înlocuitor şi n-ar fi trebuit să intre pe teren spre a-şi atrage aversiunea publiculu. El şi alţii în situaţia lui au riscat să fie blamaţi pentru o evoluţie slabă, ba şi să se trezească acuzaţi de Dragomir că, ratînd un meci ori o *calificare, au distrus* întreg fotbalul nostru. Poate că exagerez, dar am convingerea că lucrurile au mers prea departe, de aceea sînt dispus să-mi iau o zi de concediu şi să ies în piaţă pentru a mă alătura celor ce vor primenirea actualului sistem. Aşa cum ne-aţi chemat la stadion şi am venit din toată ţara să susţinem echipa naţională, aşa vom dovedi că, de fapt, i-am huiduit în 29 martie pe paraziţii care conduc fotbalul, nu pe «tricolori». Apelaţi la ajutorul suporterilor şi vom demonstra că dorim o schimbare majoră".

ovidiu.ioanitoaia@prosport.ro

Max LIFE
5 Litri pentru prețul a 4!
25% GRATUIT!
After 100.000 KM your engine needs
Valvoline Max Life
SAE 15W-40 Motor Oil

DACĂ ESTE GRATUIT, NU MERITĂ SĂ-L AI. CORECT? GREŞIT. NU ŞI CU MAXLIFE.

De ce cumperi MaxLife?
Pentru că MaxLife este SINGURUL lubrifiant SPECIAL creat pentru motoarele cu peste 100.000 km.
Premiat de publicația americană "Lubricants World".
Ofertă valabilă în limita stocului disponibil.
Importator oficial: VALTEC ROMÂNIA SRL, tel.: (021) 233.38.35.

Valvoline
We make engines feel great!

DECIZIE

Meciul cu Bosnia la Craiova

VICTORIE
2 ROMANIA 2 MULTUMIM FRF
0 BOSNIA 0
07 03 2003
ION OBLEMENCU

Foto: CRISTI STĂNCESCU - Craiova

BUCURIE ÎN BĂNIE. ***O mînă de oltean fericit a scris ieri cu cretă pe tabla din vestiarul oaspeţilor de pe stadionul Ion Oblemenco "Mulţumim, FRF!" şi un pronostic: "România - Bosnia 2-0"***

Viorel Tudorache

Echipa naţională de fotbal a României va disputa pe stadionul "Ion Oblemenco", din Craiova, partida cu selecţionata Bosniei-Herţegovina, programată pe 7 iunie, în preliminariile Euro 2004. Meciul se va desfăşura în nocturnă, de la ora 20:00. "Tricolorii" au evoluat ultima dată în Bănie pe 3 aprilie 1985, cînd au învins cu 3-0 "naţionala" Turciei în preliminariile CM 1986. Reprezentativa României va întîlni apoi Norvegia, pe 11 iunie, la Oslo.

TRATATIVE

Şanse mici pentru Roşu

Victor Piţurcă l-a sunat pe fostul stelist pentru a-i propune revenirea în Ghencea, însă mijlocaşul, aflat sub contract cu Numancia, ar prefera să rămînă în Spania

Foto: ProSport

UN VITEZIST PE STÎNGA. *Crescut de "Poli" Iaşi, Laurenţiu Roşu (dreapta, în duel cu Florentin Petre) a jucat în Divizia A doar la Steaua, unde a adunat 159 de meciuri şi a marcat 45 de goluri în prima ligă. Piţi îşi doreşte acum un mijlocaş stînga cu viteză bună, iar "Roşeaţă" corespunde perfect cerinţelor*

Cătălin Ţepelin

Deşi Steaua se află în plin campionat şi încă mai speră la titlu, conducerea clubului schiţează planul de achiziţii pentru sezonul viitor, printre fotbaliştii doriţi în Ghencea aflîndu-se şi Laurenţiu Roşu. El a fost deja contactat telefonic de Victor Piţurcă, antrenorul interesîndu-se de situaţia contractuală a fotbalistului în vîrstă de 27 de ani, înregimentat acum la Numancia, în liga a doua spaniolă.

Dacă retrogradează, se poate orice. "Sînt doar 10 la sută şanse să mă întorc în ţară. Deocamdată, nici eu nu ştiu ce voi face de la vară încolo. Acum, Numancia nu prea are rezultate şi nu mai sînt banii care erau atunci cînd echipa juca în prima divizie. În caz că vom retrograda, cu siguranţă că nu vor putea să ne mai plătească şi atunci vom pleca toţi la alte cluburi", a declarat mijlocaşul care a părăsit Ghencea în vara lui 2000, în schimbul a 1,4 milioane de dolari. Formaţia sa se află pe locul 18 din 22 de echipe, luptîndu-se pentru evitarea retrogradării. "Mai am un an de contract şi aş vrea să rămîn în Spania. În Divizia A am jucat 7 ani, ştiu cum e, în timp ce aici am prins doar un campionat în Primera Division şi două în liga secundă. Vreau să arăt mai mult decît pînă acum. În plus, sînt cîte de cît cunoscut în Spania şi cred că voi avea oferte. Dacă nu din prima divizie, sigur din Segunda. Totul se va clarifica după terminarea returului", a completat el.

L-ar vrea şi Rapid. Antrenorul liderului Diviziei A, Mircea Rednic, l-a menţionat şi el pe Roşu printre obiectivele Rapidului. "La Steaua am jucat 7 ani şi mă leagă multe lucruri de echipa asta. Dacă aş avea oferte identice şi din Ghencea, şi de la Rapid, aş alege Steaua fără să clipesc. Nu mă interesează dacă între nea Piţi şi Giovanni Becali sînt probleme, nu mă privesc pe mine", a punctat "Roşeaţă".

ILIE NĂSTASE O VEDE PE RAPID CAMPIOANĂ

Vicepreşedintele Consiliului Director al FC Steaua, Ilie Năstase (foto), este pesimist în privinţa cîştigării titlului de către roş-albaştri: "Cu siguranţă, Rapid va lua campionatul. Stelei i-ar trebui încă trei jucători pentru e evolua constant bine şi pentru a emite pretenţii la primul loc". Fostul mare tenisman a mai apreciat că fotbaliştii din România sînt prea bine plătiţi în raport cu calitatea jocului lor: "Nu înţeleg de ce iau bani şi din contracte, şi din prime".

Administraţia Stelei se mută la Marriott

Aşa cum anunţase încă de săptămîna trecută, preşedintele FC Steaua, Gigi Becali, a decis să mute birourile clubului la hotelul Marriott. Schimbarea locului unde îşi va desfăşura activitatea staff-ul administrativ al roş-albaştrilor a început deja, ieri fiind aduse primele piese de mobilier. Birourile Stelei vor fi amplasate la etajul doi al hotelului, urmînd să fie inaugurate luni, după ce un preot va ţine o slujbă de sfinţire a noului sediu. O parte din spaţiile rămase libere la tribuna oficială din Ghencea vor fi ocupate de reprezentanţi ai CSA Steaua. *(Marius Mărgărit)*

REVEDERE

Miu dă ochii cu Piţurcă şi Gigi Becali

Fostul fundaş al roş-albaştrilor va evolua pentru prima dată în carieră împotriva Stelei şi se va întîlni mîine cu antrenorul şi patronul cu care s-a războit în Ghencea

Marius Mărgărit
Dan Udrea

Partida de mîine după-amiază dintre FCM Bacău şi Steaua are drept cap de afiş întîlnirea lui Iulian Miu (foto) cu Victor Piţurcă şi Gigi Becali. După ce a fost trimis la echipa de tineret pentru că refuzase să semneze prelungirea contractului cu gruparea din Ghencea, între jucător şi oficialii Stelei s-a iscat un adevărat război. În cele din urmă fundaşul a fost declarat liber de contract, Giovanni Becali îndreptîndu-l către Bacău, adversara de mîine a roş-albaştrilor.

Miu, care a împlinit în ianuarie 27 de ani, a vorbit ieri, înaintea antrenamentului, despre întîlnirea cu fosta sa echipă, unde a evoluat de 149 de ori: "Nu mai sînt la Steaua, nu mai am treabă cu cei de acolo. Va fi primul meu meci împotriva echipei unde am evoluat pînă anul trecut şi nu mă gîndesc decît la victorie, chiar dacă nu vom putea conta pe Cursaru şi Ciocoiu". Fundaşul băcăuan a fost însă mult mai reticent atunci cînd a fost întrebat cum va reacţiona cînd îi va întîlni pe Gigi Becali şi Victor Piţurcă. "Mă abţin să mai comentez vizavi de acest lucru. Ce-aş putea să zic acum? Nu mai avem nimic de împărţit", a adăugat Miu.

"Mi-a furat banii". **Dacă Victor Piţurcă s-a limitat să spună doar că "atît Miu, cît şi Bordeanu şi Ciocoiu au plecat de bunăvoie din Ghencea, nimeni nu i-a dat afară", Gigi Becali a fost mult mai virulent: "Miu mi-a furat banii, aşa că nu văd ce motive aş avea să-l salut. Probabil că nici nu ne vom întîlni, cu atît mai mult nu cred că vom sta de vorbă", a declarat ieri Gigi Becali.**

30% reducere pentru Kamarazi

Connex
Go!
Kamarad
myX
Xnet

www.connex.ro

□ 30% reducere pentru apelurile în reţeaua Connex
□ 30% reducere pentru apelurile către reţeaua naţională fixă
□ perioada de valabilitate extinsă

Din 10 aprilie, tarifele convorbirilor naţionale s-au redus cu 30% la Kamarad. Şi poţi să te întinzi cât vrei la vorbă. Pentru că, de acum, şi perioada de valabilitate a creditului, în care poţi da şi primi telefoane, creşte cu o lună la încărcări de peste 10$. Fii Kamarad şi spune-le tuturor.

Convorbiri naţionale	$/min.			
Destinaţie	Plan tarifar Kamarad Standard	Plan tarifar Kamarad de Seară		Plan tarifar Kamarad x5
		Normal*	Redus**	
Connex şi Romtelecom	0,22	0,25	0,15	0,25
Alte destinaţii naţionale	0,32	0,35	0,20	0,35
Număr Kamarad Connex	0,15	0,15	0,15	0,15
Număr Kamarad Romtelecom	-	-	-	0,15
Număr Kamarad alte destinaţii naţionale	-	-	-	0,20

*Normal: Luni - Vineri 8:00 - 18:00
**Redus: Luni - Vineri 18:00 - 8:00; Vineri 18:00 - Luni 8:00

CONNEX
viitorul sună bine

INFO LINE 021-9600
www.ssangyong.ro
Preţ fără taxe import şi TVA
REXTON
ACEASTĂ IMAGINE ESTE CHIAR DIN CENTRUL ORAŞULUI.
GROPILE, AGLOMERAŢIA, STRESUL PAR CĂ NICI N-AR FI!
OFFROAD-UL TĂU DE ORAŞ!
designed by Giugiaro
Începând cu 22.535€
36 luni garanţie
INTERAUTO
Unic Importator Autorizat
SSANGYONG
Engine MAS powered by Mercedes-Benz

SHOWROOM: Bd. Ion Mihalache nr. 104, bl. 85, sector 1, Bucuresti; tel.: +40-21-223.25.25; fax: +40-21-224.21.44

INIȚIATIVĂ

Hagi: La batiste, înainte!

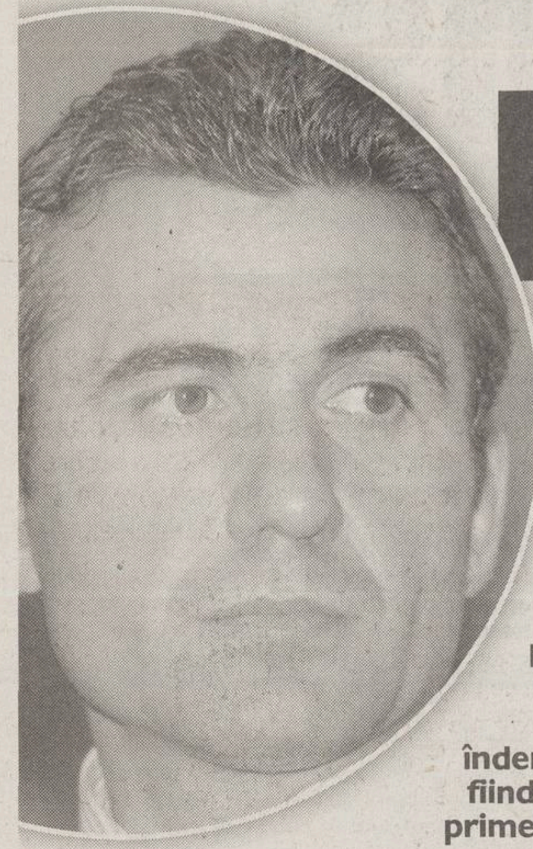

Fostul internațional n-a abdicat și va ridica sîmbătă deasupra capului o batistă albă: "Oamenii vor urma îndemnul vostru fiindcă ei au dat primele semnale"

Emanuel Terzian

Gheorghe Hagi a fost vîrful de lance al acestei cruciade împotriva conducerilor compromise ale federației și ligii. În ciuda faptului că în unele medii s-a dedus că Regele a abandonat lupta, el susține că "niciodată n-o să abdic de la problemele fotbalului românesc. Am scris atunci, citez, acțiunea nedreaptă declanșată împotriva mea și a celorlalți colegi a fost «cîștigată» de cei interesați de înlăturarea noastră și de păstrarea funcțiilor «călduțe» pe care le ocupă. Cei rău-intenționați n-au sesizat ghilimelele. Rămîn consecvent celor declarate și n-o să mă schimb oricît timp va trece de atunci".

Hagi mai spune că va semna cu cea mai mare plăcere talonul publicat de ziarul nostru și va flutura și el o batistă albă la meciul pe care-l va vedea din tribună. "Sînt convins că inițiativa voastră va da rezultate și oamenii vor scoate batistele la meciuri fiindcă ei au dat primele semnale despre ceea ce se întîmplă în fotbal. Ei ne-au obligat pe noi să ieșim în față pentru că s-au săturat de mediocritate și compromisuri", a spus el.

Lucescu, Iordănescu, Ienei, Dinu, Porumboiu, Crăciunescu. În conferința sa de presă din urmă cu o săptămînă, Hagi a declarat că există destui oameni de valoare care să-i poată înlocui pe Dragomir și Mircea Sandu. El a dat atunci și un indiciu: generația '70. Fostul selecționer a acceptat ieri să-și ducă ideea mai departe: "Fotbalul nostru duce lipsă de credibilitate și valoare, de aceea trebuie să căutăm oamenii care să aducă exact ceea ce-i lipsește. Lumea zice de noi, însă noi sîntem tineri, vrem s-o luăm de jos, de la antrenorat, ca să învățăm, dar să avem și de la cine învăța. Ce părere aveți de oameni ca Lucescu, Iordănescu, Ienei? Sau Dinu, care a demonstrat că este un valoros om de conducere? Am avut arbitri valoroși, Crăciunescu și Porumboiu, cu credibilitate nu numai internă, ci și externă. De ce n-ar putea Porumboiu, de exemplu, să conducă Liga? Stă bine pe picioarele lui, e ditamai omul de afaceri, la el nu merge cu măgării. Haideți să-i căutăm pe acești oameni «albi» și să le propunem funcțiile de conducere pentru că soluții viabile există".

Foto: ProSport

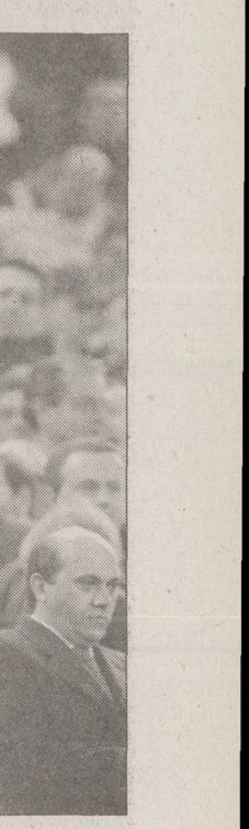

CA ÎN SPANIA. ***Dragomir și Mircea Sandu ar face bine să ia exemplul lui Joan Gaspart, președintele Barcelonei, care a demisionat după ce spectatorii au scos batistele albe (medalion). Și Gaspart fusese ales democratic, dar a plecat din cauza rezultatelor dezastruoase***

LUMEA POLITICĂ

Gușă, Marinescu și Ponta vor sta cu brațele sus

Decebal Rădulescu

Secretarul general al PSD, Cozmin Gușă, a răspuns afirmativ la ambele demersuri ale ziarului. Apoi le-a și comentat: "Sînt de acord. În calitate de suporter voi semna un talon prin care să cer înlăturarea celor doi președinți. Eu respect și opinia «tricolorilor», care doresc și ei același lucru ca și spectatorii. Repet, trebuie luate în calcul demisiile ambelor conduceri".

Simona Marinescu, senator PSD și membru în Consiliul de Administrație al clubului Dinamo, a declarat: "E o idee excelentă! Chiar vă rog să stați cu ochii pe mine, ca pe Big Brother. Voi fi cu batista sus! Sînt convinsă că povestea cu taloanele va avea mare priză la public. Acest gen de protest vizează binele societății și are deschidere la spectatorii de fotbal".

Victor Ponta, șeful Corpului de Control al primului ministru, a spus că "e o idee bună! Eu o să agit batista doar cu jumătatea care-l vizează pe Dragomir. Despre Mircea Sandu nu pot să mă pronunț deocamdată. Președintele federației mi-a dat senzația că ar vrea să scape de Mitică, dar nu poate. Aș avea și un mesaj pentru timișoreni: în urmă cu cîteva luni l-au susținut pe șeful Ligii, măcar acum să stea cu batistele sus!".

OPINIA PUBLICĂ

82% din cititori sînt contra lor

Cititorii ProSport au avut ocazia să se pronunțe asupra plecării sau rămînerii lui Dragomir și Mircea Sandu într-un sondaj de opinie găzduit de site-ul ziarului, www.prosport.ro. Pînă la închiderea acestei ediții votaseră 5.427 de oameni, din care 82% erau de părere că trebuie să plece amîndoi, 8% se declaraseră numai împotriva lui Dragomir, 5% numai contra lui Mircea Sandu, iar 5 procente au considerat că ambii trebuie să rămînă în funcții.

SOCIETATEA CIVILĂ

Elitele cer plecarea lui Dragomir și Sandu

Intelectualii români s-au pronunțat ieri categoric împotriva actualilor conducători ai fotbalului românesc. "Vom flutura batistele albe din toată inima", au afirmat aceștia

Marius Geantă

"Trebuie să plece". Pianistul Dan Grigore nu va merge pe stadion în acest week-end, dar spune că "voi fi moral alături de spectatorii care vor flutura batistele albe, întrucît actualii conducători au adus fotbalul într-o stare deplorabilă". Artistul e completat de Ludovic Spiess: "Trebuie să lase locul altora, capabili să redreseze această nenorocire". Și poetul Mircea Dinescu se declară alături de inițiativa ProSport: "Simpatizez cu Gică Hagi, cu ceilalți mari jucători și sînt alături de ei în lupta pentru curățarea fotbalului". Istoricul Adrian Cioroianu afirmă că va completa talonul din ziar, argumentînd: "Comportamentul lui Dumitru Dragomir și Mircea Sandu sugerează societății civile incorectitudinea, nepăsarea, disprețul față de fotbaliști și spectatori. Trebuie să plece!".

"Puterea celor fără de putere". Scriitorul Mircea Cărtărescu a avut un ton vehement: "Sînt din toată inima alături de inițiativa voastră. Toată conducerea fotbalului românesc trebuie să plece! Sînt indignat de acești pseudolideri, Dragomir și Sandu, care au transformat fotbalul nostru într-o rușine națională. Trebuie să se implice în acest protest toată lumea, și insideri, și outsideri. Și cei care au puterea, dar și ceilalți, care au puterea celor fără de putere, după cum a spus Vaclav Havel".

"Mitică, un specimen odios". Nicolae Manolescu (foto) a declarat cu trei luni în urmă că oamenii din fruntea fotbalului românesc vor fi schimbați doar dacă "naționala" va rata calificarea la Euro. "E pe cale să se întîmple. Nu voi merge pe stadion în acest week-end, dar cu siguranță voi completa talonul din ziar", a afirmat criticul literar, care crede că "Mircea Sandu ar putea fi forțat să plece de controlul care se anunță, dar cu Dragomir nu poți ști niciodată. E un specimen odios, care l-a pus în umbră pînă și pe Vadim Tudor. Pe lîngă Dragomir, Vadim a ajuns să pară un domn stilat".

PREȘEDINȚII DE CLUBURI

Unii da, alții ba

Gheorghe Ștefan spune că "la meciul echipei mele voi ridica o jumătate de batistă. Cu Mircea Sandu n-am nimic. Ba din contră! Mi s-a părut că forurile federației au judecat în cele mai multe cazuri corect diversele litigii. La LPF lucrurile au stat exact invers". George Copos a afirmat că "voi completa acel talon și-l voi trimite la redacție. Voi flutura batista albă pe stadionul Dinamo, semn că șefii LPF și FRF trebuie să plece". Numai Jean Pădureanu a fost împotrivă: "Punctul meu de vedere va fi exprimat în cazul în care se va face o Adunare Generală. Altceva nu contează". **(Decebal Rădulescu)**

TRICOLORII

"Se sperie de semnături?"

Inițiativa întocmirii unei liste de semnături pentru plecarea președinților FRF și LPF a fost primită de "tricolori" cu sentimente amestecate. Proaspătul retras Gică Popescu s-a declarat de acord doar cu plecarea lui Dragomir, iar Viorel Moldovan a fost și mai reținut: "Nu mai spun nimic pentru că o să mă considere lumea un scandalagiu și un revoluționar". Bogdan Stelea s-a amuzat: "Mă faceți să rîd. Păi, Dragomir o să se sperie de niște semnături? Cel mai elegant din partea dînsului ar fi să-și dea seama că face numai rău dacă rămîne". **(Costin Știucan)**

ECHIPA NAȚIONALĂ

Două ratări legate de Bănie

Foto: CRISTI STĂNCESCU - Craiova

Cristi Stăncescu
(Craiova)
Viorel Tudorache

Sesizînd dezamăgirea provocată publicului bucureștean după umilitoarea înfrîngere suferită de "tricolori" în fața Danemarcei (scor 2-5), președintele Mircea Sandu și selecționerul Anghel Iordănescu au decis ieri ca "naționala" României să dispute meciul cu Bosnia în provincie. În calcul au intrat orașele Craiova și Bacău. Capitala Olteniei a fost desemnată gazda partidei din 7 iunie în primul rînd pentru calitatea gazonului. FRF a agreat această variantă ținînd cont și de faptul că arena din Bănie **(foto)** are o capacitate de 28.000 de locuri, cu 10.000 mai mult decît are ovalul de beton "Dumitru Sechelariu". Jocul de tineret se va disputa pe 6 iunie, de la ora 18:00, pe stadionul divizionarei B Extensiv.

Neînvinși în Bănie. Partida cu Bosnia va fi cea de-a cincea partidă pe care "tricolorii" o vor susține la Craiova. Ultimul meci al "naționalei" pe fostul "Central" s-a desfășurat pe 3 aprilie 1985, în preliminariile CM 1986, și s-a soldat cu victoria împotriva Turciei, cu 3-0. România a disputat primul joc oficial în Bănie pe 4 aprilie 1979, împotriva Spaniei (2-2), în preliminariile CE 1980. De fiecare dată, campaniile respective de calificare au fost ratate. Celelalte două întîlniri au avut caracter amical: România-Austria 1-1 (3 septembrie 1972) și România-Grecia 2-0 (7 martie 1984).

Entuziasm oltenesc

Decizia FRF de a organiza la Craiova meciul *România-Bosnia* a fost întîmpinată cu entuziasm în Bănie. Dinel Staicu, finanțatorul Universității, a declarat: "În calitate de gazde trebuie să investim cel puțin 1 miliard de lei pentru renovarea vestiarelor și a grupurilor sanitare". Primarul Vasile Bulucea radiază de *optimism*: "România va cîștiga la cel puțin trei goluri diferență. Venirea «naționalei» la Craiova este un eveniment rar și tocmai de aceea e foarte important".

Condiții la limită

FRF a făcut unele rabaturi de la normele puse în vedere de UEFA. Cum la Craiova nu există hoteluri de 5 stele, "tricolorii" vor fi cazați la "Bavaria", singurul stabiliment din oraș cotat la 4 stele. Delegația bosniacă va locui la hotelul Jiul (3 stele). Craiova a putut primi organizarea partidei cu Bosnia și datorită faptului că aeroportul din Bănie a fost declarat internațional luna trecută.

Credeți că șefii fotbalului ar trebui să demisioneze?

Mircea Sandu **președinte FRF**	**Dumitru Dragomir** **președinte LPF**
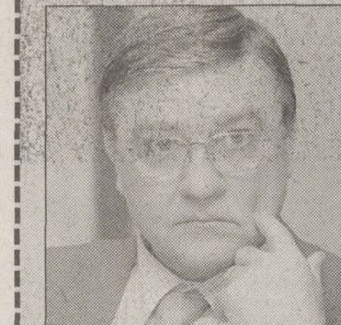	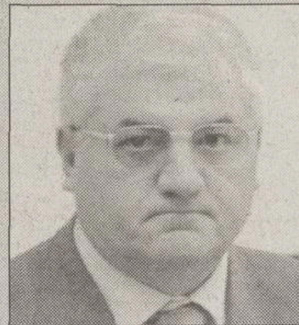
DA ☐	**DA** ☐
NU ☐	**NU** ☐

Nume, prenume ....
Adresă, telefon ....
....

Sondajul ProSport se va încheia miercuri, 16 aprilie. Răspunsurile cititorilor trebuie expediate pe adresa OP 31, CP 15, Sector 2, București. Ele pot fi trimise și la fax (021) 205.22.58.

Pune-te în contact cu premiul ROMBAT

Participă la promoția ROMBAT

În perioada 1 Martie-27 Iunie cumpără orice baterie ROMBAT Cyclon, Calciu, Pilot, Magma, dezlipește timbrul RAR și trimite-l împreună cu datele tale completate pe talonul de promoție la adresa: Bistrița, OP2, CP24, cu mențiunea "Pentru concurs" până în 27 Iunie 2003, data poștei. Poți câștiga **Marele Premiu** în valoare de 9056 Euro, un autoturism **Renault CLIO**. Tragerea la sorți va avea loc în 4 Iulie 2003. Câștigătorul **Marelui Premiu** va fi anunțat în Prosport din săptămâna 7-12 Iulie 2003.

Marele PREMIU Renault CLIO

BATERII ROMBAT

CÂȘTIGI din START!

* Validarea premiilor se va face la reprezentanța ROMBAT locală pe baza timbrului RAR, a Certificatului de garanție completat în momentul cumpărării și a documentului de casă. * Participarea angajaților ROMBAT, ai firmelor distribuitoare de produse ROMBAT și ai agenției de publicitate ce realizează promoția, este interzisă. * Regulamentul promoției se află gratuit la dispoziția participanților la punctele de vânzare.

IMAGINEA ZILEI

Presopunctură italiană

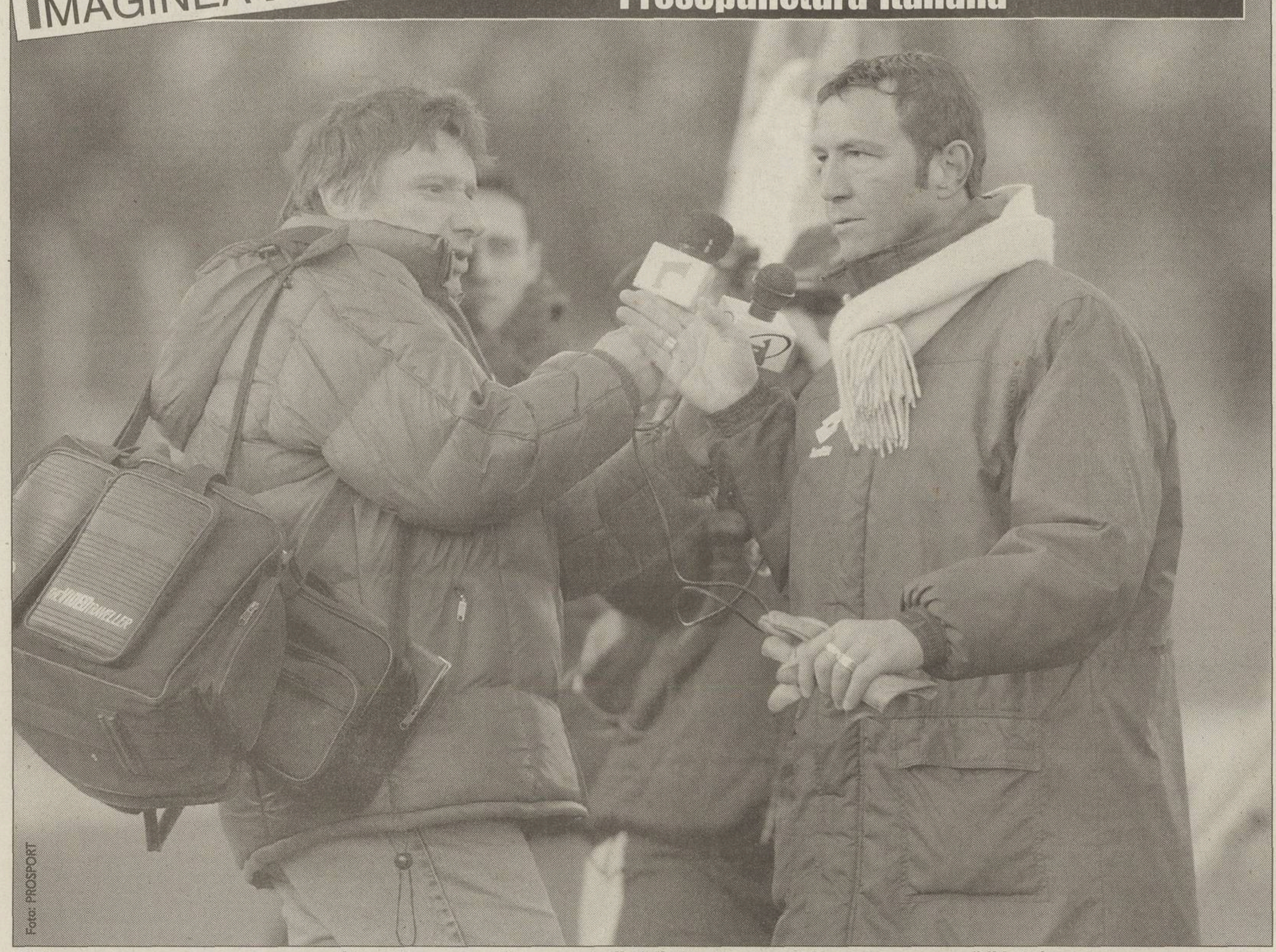

Foto: PROSPORT

Walter Zenga, un antrenor cu aere occidentale, nu suportă ca reporterii să îi obtureze accesul spre gazon, aşa că îi îmbrînceşte cu o eleganţă demnă de un jandarm. Mai trist e cînd îi confundă pe ziarişti cu arbitrii şi le presează cu două degete nervul sciatic. Asta costă cîteva etape de suspendare

ŞOAPTELE SPORTULUI

CĂILE FERATE CHINEZE

Augustin Călin s-a despărţit de Craiova, plecînd spre China ca să dea probe la o divizionară secundă. Toate bune şi frumoase, numai că lui "Lentini" nu i-a plătit nimeni biletul de avion, astfel că a fost nevoit să parcurgă cei 8.000 de kilometri cu trenul! În ce stare de agregare o ajunge urmaşul lui Marco Polo acolo numai Dumnezeu ştie, important e că Dinel a mai făcut o economie de cîteva sute de dolari.

ALTĂDATĂ ERAU MÎNDRIA LIGII

De obicei, tablourile sînt puse pe pereţi pentru că au valoare, chiar dacă numai sentimentală, sau pentru că se încadrează bine cu locul respectiv. La fel a procedat, după ce a închiriat încăperile pentru LPF, şi "Corleone". Pe holul către sala unde se ţin şedinţele comisiilor atîrnă poze cu Rapid, Steaua şi Dinamo, însă tabloul principal din Ligă este cel în care apar Hagi, Lupescu, Ilie Dumitrescu, Dan Petrescu... Jucătorii care scoteau românii pe stradă la World Cup '94, iar acum îl contestă din răsputeri pe preşedintele LPF. Probabil că doar geamul care acoperă hîrtia i-a împiedicat pe oamenii lui dom' Mitică să le deseneze mustăţi, bărbi şi ochelari. Deocamdată.

EMOŢII

Un gest împotriva unui sistem

Întîi, ne-am gîndit să propunem un boicot al stadioanelor. Dar am realizat că nu e logic, cel puţin pentru începutul protestului, să îndemnăm oamenii să absenteze de la meciuri. Bune sau rele, acestea sînt ocaziile unde sute de mii de români se întîlnesc cu pasiunea lor - fotbalul. De ce să plece suporterii, în loc să plece Sandu şi Dragomir? De ce să fie privaţi tot microbiştii? Pe rînd, vi s-au răpit performanţa, competiţia şi bucuria. V-a rămas măcar dreptul de exprimare. Puteţi să-l folosiţi.

Dumneavoastră nu sînteţi şantajabili. Dumneavoastră nu puteţi fi bănuiţi că doriţi avantaje materiale. Dumneavoastră nu puteţi fi acuzaţi că sînteţi manipulaţi de fraţii Becali. Dimpotrivă, ştiţi că aceştia au făcut şi desfăcut în fotbalul românesc, iar batistele albe îi vizează şi pe ei. De fapt, dincolo de ţinta concretă, reprezentată de demisiile lui Sandu şi Dragomir, protestul dumneavoastră se îndreaptă împotriva unui sistem.

Şi ce efect poate avea o astfel de manifestare?, veţi întreba. Sincer - nu există nici un răspuns în acest moment. Dar nimic nu e inutil. Fiecare efort se contabilizează undeva şi fiecare gest contează. Poate peste 10 ani, cînd copiii de acum vor creşte, le veţi spune: "Ştii, cînd totul mergea înspre rău, cînd nu mai aveam nici o speranţă, într-o primăvară rece a fost o etapă curioasă. Atunci oamenii s-au ridicat în picioare ca să spună «NU» şi au fluturat nişte şerveţele albe. Şi eu am fost printre ei!". Cine ştie, poate că dialogul de peste un deceniu se va purta într-o tribună românească aflată în aşteptarea unui meci de Liga Campionilor.

Cătălin Tolontan

catalin.tolontan@prosport.ro

SENSURI

DE
ALIN
BUZĂRIN

Munca l-a făcut pe om

Mircea Sandu a revenit printre noi şi chiar de pe aeroport a spus că se disociază de jignirile aduse de Dragomir lui Hagi. Emoţionant! După care, cu mina omului sigur pe sine, a dat cheia ieşirii din criză: "Să ne înhămăm la muncă!". Îndemn mai mobilizator decît o mie de Adunări Generale Extraordinare

Aţi crezut că Mircea Sandu îşi va depune mandatul chiar pe Otopeni, imediat după ieşirea de la banda care aduce bagajele? Aţi sperat că-l va înfiera pe Dragomir? Dacă ar fi fost să-l dojenească măcar pe şeful Ligii, ar fi făcut-o atunci, în direct, imediat ce a auzit cuvîntul "oligofren". În acel moment a tăcut, a transpirat şi a vrut să pară detaşat metafizic de acest scandal. Apoi ne-a trimis din aerul european al Frankfurtului expresia supremei sale scîrbe faţă de mojicia mioritică de care-l despărţeau în spaţiu aproape două mii de kilometri şi în timp două ceasuri la business-class. Şeful fotbalului s-a limitat însă la o simplă disociere, separîndu-se de injuriile lui Dragomir ca de scrînteala unui vecin care dă casetofonul la maximum la 5 dimineaţa.

Disociat, superior, îmbrăcat în cojocel, semn că nici la Frankfurt primăvara încă n-a venit pe de-a-ntregul, Mircea Sandu a dorit să pară cel mai serios om din parcarea de la Otopeni atunci cînd a spus că "trebuie să ne înhămăm la muncă". Să ne înhămăm?. Cine? Noi, cum cine?! Care noi? Noi, Federaţia? Noi, Comitetul Executiv? Nu, ei sînt deja înhămaţi, sudoarea curge mai ceva decît cerneala aşternută peste bilete de meci neînseriate. Să ne înhămăm noi, toţi, de la vlădică la opincă! Să lăsăm insinuările, acuzele, motivele concrete pentru care demnitarii fotbalului trebuie să-şi dea demisia şi să trecem la tîrnăcop, la coarnele plugului, la roata olarului sau la alte mijloace de producţie care şi-au pus amprenta asupra dezvoltării societăţii omeneşti.

Acest îndemn de-a dreptul leninist al preşedintelui Federaţiei vine la puţin timp după ce Jean Pădureanu lansase, imediat după fluierul final al meciului cu Danemarca, o frază în acelaşi registru mobilizator, nu mai puţin celebră: "Să ne apucăm de treabă"! Semn că două dintre minţile cele mai luminate ale fotbalului nostru s-au inspirat din cărţile lui Makarenko şi au găsit aceeaşi cale prin care sistemul se poate reeduca şi însănătoşi.

Rămîne de elucidat ce înţeleg cei doi prin muncă şi ce calitate au ei s-o sugereze celor din jur. Roadele neodihnei lui nea Jean se văd la tot pasul. De pildă, graţie eforturilor sale, Tudor, Balaj, Salomir-fiul, Crăciunescu şi Porumboiu reuşesc să vadă minunatele plaiuri ale Bistriţei doar în poze. Osîrdia Naşului e şi ea indiscutabilă. Evitarea controalelor sau măcar îmblînzirea controlorilor. Tipărirea de bilete pe hîrtie cît mai atrăgătoare. Campanie electorală pentru Adunarea Generală Extraordinară. Disocierea de jignirile lui Dragomir. Sesizarea Parchetului din şase în şase ore. Perierea asiduă a Guvernului şi a partidului de guvernămînt. Ridicatul din umeri în faţa blaturilor. Ascunderea în spatele regulamentului. Întocmirea dosarelor de angajare în Federaţie pentru cît mai multe neamuri. În faţa unei asemenea avalanşe de treburi importante, senzaţia unei planete puţind de lene e evidentă. Cine îşi suflecă mînecile?

alin.buzarin@prosport.ro

INSECTAR

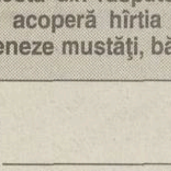

DE
RADU
NAUM

Bunii şi răii

După ce s-a încheiat, tîrziu în noapte, ultima ceartă în public a fotbalului, am adormit pîndiţi de aceleaşi coşmaruri. Adevărul, acela pur, translucid, ireductibil şi etern, s-a încăpăţînat să nu se lase invitat în studio. Pentru cei privaţi de dreptul la cuvînt, senzaţia a fost că victoria a aparţinut, din nou, cui nu trebuie. Dragomir, ajutat de temuta-i elocinţă, a apăsat ultimul pe clapa pianului şi, de atunci, acea notă vibrează fără încetare în atmosfera grea a unui sport prea tare băgat în seamă. "Acuzaţi-mă concret de ceva!", a cerut, insistent, preşedintele Ligii, la care comesenii lui Hagi n-au putut răspunde decît cu generalităţi. Dragomir, în schimb, nu a ratat ocazia de a lansa săgeţi otrăvite cu ţintă precisă, de exemplu banii pe care i-a încasat Hagi ca selecţioner. În vreme ce jucătorii Generaţiei de aur zîmbeau contorsionat, rîdeau ironic sau clătinau din cap a lehamite, boss-ul Diviziei A plana deasupra adunării lansînd cuvinte apăsate precum un Blackhawk, bombe cu fragmentări deasupra Bagdadului. De atunci ne tot întrebăm de ce nu au cîştigat runda "cei buni". De ce, cînd toată lumea (sau aproape) se opinteşte împotriva lor, "cei răi" se încăpăţînează să rămînă în picioare. Ba mai mult, să pună întrebări stînjenitoare.

Pentru că Făt Frumos nu există decît în basme. Din păcate pentru ceea ce se vrea a fi o răsturnare de esenţă a moralei fotbalului, nimeni nu e curat pînă la capăt, nimeni nu e murdar în totalitate. Fotbaliştii au chipurile cele mai luminoase pentru că ne-au însorit viaţa cu golurile lor şi, scoţîndu-ne în stradă la ore imposibile, au făcut din noapte, zi. Necazul însă e că nu au trăit sub un clopot de sticlă, izolaţi de mizerie. Oricît ar încerca să ne convingă, raţiunea ne şopteşte că nu au putut fi străini, măcar în parte, de blatul cu realitatea exersat indecent de mult în această societate restrînsă. Or, cei atacaţi ştiu foarte bine asta, şi lipsa de scrupule, cînd nu e chiar instinctul de conservare, îi face să iasă la atac vizînd fix călcîiul lui Ahile. Căci nimeni, în fotbal, nu poate avea o armură completă, şi-atunci, a fi mai mult sau mai puţin compromis, sîntem invitaţi să credem, nu are nici o importanţă. Din această dilemă fotbalul trebuie să iasă, ca baronul Münchausen, trăgîndu-se de păr, indiferent de cîte ajutoare politice ar putea primi. Pentru că riscurile unei intervenţii fără acord "popular" sînt enorme: crearea unor falşi martiri şi construcţia unui nou fotbal fără exorcizarea tuturor demonilor. Pentru a răzbi asupra conducerii fotbalului, "cei buni" n-au decît o şansă: să-şi scuture public sufletul de toate relele. Altfel, infecţia va reizbucni negreşit.

radu.naum@prosport.ro

Dacă e vineri, e Radu Cosaşu

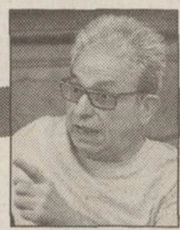

Un început de epidemie atipică la români?

O chestie nespus de nostimă pe vremea asta de zloată, viscol, soare şi ninsoare mi se pare a fi epidemia de ruşine, declanşată deocamdată la Bucureşti. Pentru a nu stîrni panică, vorbind cam ca la postul Erevan pe vremuri - nu e chiar o epidemie, sînt doar primele ei semne, dar de cînd ministrul chinez al sănătăţii şi-a prezentat scuzele sale fiindcă n-a comunicat din timp lumii primele simptome ale pneumoniei atipice apărute în ţara sa, nu mai încape joacă în domeniul acesta. În ce priveşte ruşinea - nici ea nu e în general, ci precisă: ruşinea de a ieşi din casă.

Flavius Stoican de la Dinamo a recunoscut-o clar: "Nu-mi mai vine să ies pe stradă, după aceste cinci înfrîngeri consecutive!". Extrem de bizar, morbul - cu totul apolitic cum îi e felul - a ajuns unde cu mintea nu gîndeşti, la un antidinamovist notoriu ca domnul Copos. Aşa cum ne-a declarat-o sfios pe post, nici domnia sa nu mai iese lejer din birou după cele două înfrîngeri suferite de Rapid, acasă, în retur. Fireşte că ar fi şi amuzant şi grav - la noi una nu merge fără alta - ca epidemia ruşinii de a ieşi din casă să se extindă în lumea Caselor şi vilelor fotbalistice. Ar fi un spectacol: să stai ca reporter să-l aştepţi pe X sau Y - se ştiu ei care, nu sînt necunoscutele unei ecuaţii, nu au ei mutre şi inteligenţe de ecuaţii - să dîrdîi pe trotuar cu un reportofon în mînă pentru a-l prinde pe X cînd deschide portiera maşinii, să faci cuie degeaba şi să afli că X nu mai iese din Casă de ruşine. Spectacol imposibil? Te pui cu epidemia? De la Stoican şi Copos cine ştie unde poate ajunge? Dacă ajunge pînă la Bistriţa - via Braşov...?

Toate aceste idei şi ipoteze le-am comunicat duminică, după miezul nopţii, unui prieten care m-a sunat foarte tulburat de următorul fenomen: mama sa, medic neurolog la pensie, care nu are nimic comun cu fotbalul, a stat nemişcată la Procesul Etapei, pînă a închis Ovidiu Ioaniţoaia emisiunea. "Era fascinată, nu mai văzuse aşa ceva şi, crede-mă, e un om normal, nu poate asculta nici ştirile de la ora 5... Mi-a spus la urmă că pentru ea ăla e un caz, numai după cum ţipă şi îşi roteşte ochii." La ipotezele mele cu epidemia ruşinii, amicul nu a fost sensibil, i s-a părut atipică la noi, la români; de unde pînă unde să ne îmbolnăvim noi de ruşine? Aici imunitatea e mai mult decît parlamentară. La ora aceea de noapte, omul mi-a pus întrebarea clasică, mai bătrînă decît Lenin: "Ce-i de făcut?" Să-i fi răspuns, pe loc, că habar nu am ar fi fost inexact. De obicei, în asemenea situaţii tipice pentru starea naţiunii, ştiu ce am de făcut: ţin cu ai mei, ţin cu breasla mea, ţin cu noi, aceştia, presarii, reporterii şi comentatorii, cei sistematic înjuraţi de cei neruşinaţi, dar întotdeauna înfricoşaţi de forţa noastră mică, dar voinică. Confraţii cu care mă simt deodată pe aceeaşi lungime de undă - telepatic, fără să-i sun la telefon - îmi asigură cele 10 minute bune ale zilei.

Ca atare, luni de dimineaţă, am ţinut cu ziaristul care şi-a intitulat articolul admirabil: "Otilia, fără enigmă", exact expresia care m-a străbătut sîmbătă după-amiază, urmărind febril finala aceea europeană de ping-pong şi lăsîndu-l pe bietul Andone să-şi strige disperarea la Piteşti.

Marţi dimineaţă, am ţinut cu ziaristul care-şi începea articolul exact cu fraza care-mi stă în cap de cînd a începutu returul: "Cînd lipseşte din teren Sabău, Rapidul nu joacă nimic".

Miercuri dimineaţă, am ţinut frăţeşte cu ziaristul care ne amintea că în ziua aceea Oaidă al nostru, al progresiştilor pensionari şi nemuritori, Ulise cel de lîngă Mateianu, Baboe şi Mafteuţă, împlineşte 70 de ani.

Joi dimineaţă, cît sînt de manchesterist, m-am simţit confrate cu cei de la The Sun, căzuţi deodată , cum nu le stă în caracter, într-o criză de admiraţie: "Real a dat ceasurile înapoi la Di Stefano, Puşcaş şi Gento", cu eleganţii de la l'Equipe care "au rămas muţi" şi cu Dan Petrescu, singurul (con)frate care îmi dădea curaj: "Veţi vedea ce meci va face Manchestar în retur...".

... Bine, şi ce legătură au toate astea cu X şi Y - căci mi-e lehamite să le mai scriu numele? Cum ce legătură? Păi, tocmai asta e plăcerea, bucuria, mîndria: n-au!

radu.cosasu@prosport.ro

CIRIPITURI

Sfîntul Augustin

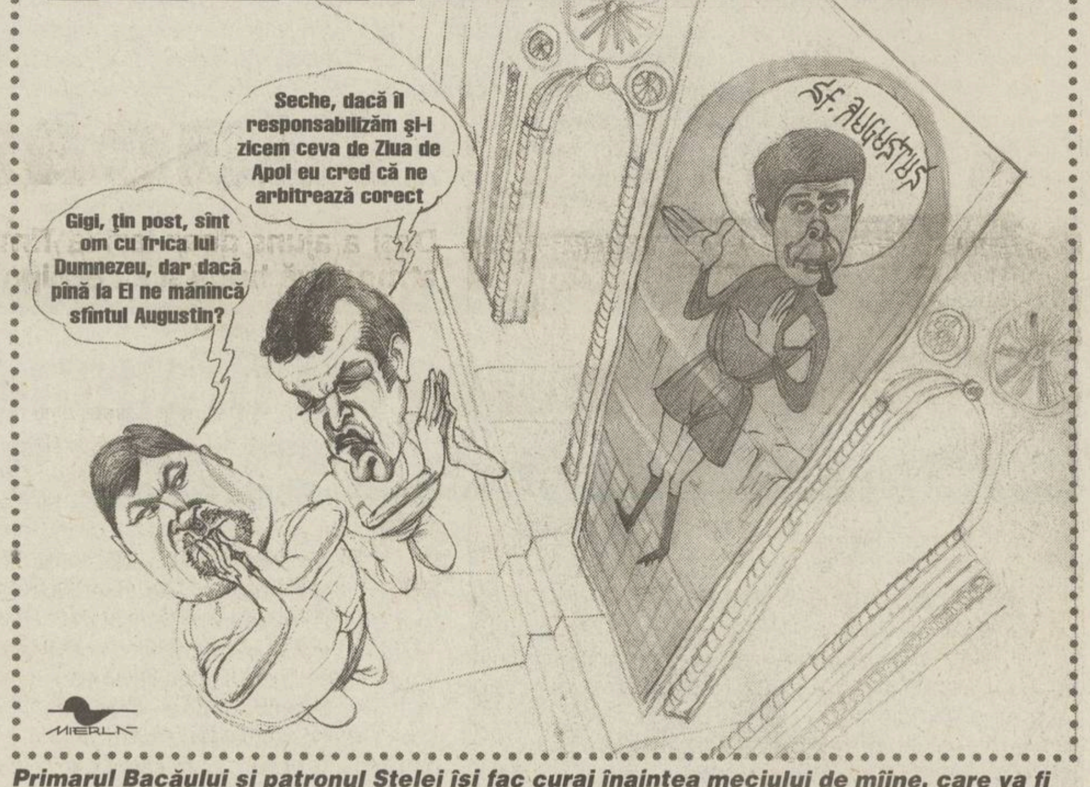

Sf. Augustus
Seche, dacă îl responsabilizăm şi-i zicem ceva de Ziua de Apoi eu cred că ne arbitrează corect
Gigi, ţin post, sînt om cu frica lui Dumnezeu, dar dacă pînă la El ne mănîncă sfîntul Augustin?
MIERLĂ

Primarul Bacăului şi patronul Stelei îşi fac curaj înaintea meciului de mîine, care va fi arbitrat de Augustus Constantin. Ca ultimă soluţie pentru un arbitraj nepărtinitor, Dumitru Sechelariu şi Gigi Becali intenţionează să apeleze la bunele oficii ale instanţei divine, presupunînd că penaltyurile, ofsaidurile şi eliminările aparţin de cele sfinte

PROVERBE

"Cred că trebuie să analizăm începînd de săptămîna viitoare problemele de fond ale lipsei de infrastructură şi de competitivitate"

"Parole, parole, parole", un vechi şlagăr lansat de Dalida şi reluat într-o interpretare originală de **Mircea Sandu**

"Mă gîndesc să demisionez, pentru că nu mai rezist stresului"

Vasile Filimon, trezorerie FRF, urmaşul ceva mai sensibil şi mai stresat al lui Marian Albu

"Poate am o cădere de formă. Dar, chiar dacă e aşa, nu ar trebui să mi se dea în cap"

Autocritică lejeră în interpretarea lui **Cornel Frăsineanu**

"Fără ca măcar să atingă balonul, Zidane era deja cu mult înaintea lui Beckham"

Cotidianul englez **"Daily Mirror"**, într-o comparaţie a starurilor lui Real Madrid şi Manchester United

"Ne simţean atît de mici. Parcă jucam cu Harlem Globetrotters"

Gary Neville, apărătorul lui Man. United, după meciul de pe "Santiago Bernabeu"

"Juve e doar o echipă de luptători. Mult război şi puţin fotbal"

Tiago Motta, mijlocaşul Barcelonei, după remiza (1-1) de pe "Delle Alpi" din "sferturile" Ligii Campionilor

PRO SPORT
FONDAT 1997

Redactor şef CĂTĂLIN TOLONTAN *(tel. 205.22.97)*
Redactor şef adjunct ANDREI VOCHIN *(tel. 205.22.82)*
Şef departament fotbal BOGDAN STAMATOIU *(tel. 205.22.71)*
Şef departament sporturi LUMINIŢA PAUL *(tel. 205.22.79)*
Şef departament fotbal internaţional ANDREI NICULESCU *(tel. 205.22.83)*
Şef departament reporteri speciali EMANUEL TERZIAN *(tel. 205.22.76)*
Editorialişti ALIN BUZĂRIN, CRISTIAN GEAMBAŞU *(tel. 205.22.85)*
Seniori editori MIHAI CIUCĂ, ION CUPEN, TUDOR OCTAVIAN *(tel. 205.22.86)*
Art director MARIAN TOADER *(tel. 205.22.62)*

• ***Reporteri speciali*** MARIUS GEANTĂ, DECEBAL RĂDULESCU, COSTIN ŞTUCAN, VIOREL TUDORACHE, IOAN VIOREL • ***Fotbal*** AUGUSTIN ROMAN (adjunct - *tel. 205.22.71*), CRISTIAN CREŢU (coordonare divizii inferioare - *tel. 205.22.72*), EDUARD APOSTOL, MIHAI BREZEANU, LIVIU CHIRIŢĂ, VALENTIN DAMIAN, ADRIAN FLOREA, JUSTIN GAFIUC, IONUŢ IORDACHE, MARIUS MĂRGĂRIT, RADU OPRIŞAN, MIHAI PAUL, HORAŢIU SIMA, CĂTĂLIN ŢEPELIN, DAN UDREA, CRISTI ZAGARADNIUC • ***Fotbal internaţional*** *(tel. 205.22.75)* AURELIAN BOTEZATU, THEO JUMĂTATE, BENIAMIN OSMAN, CONSTANTIN POPESCU, DANIEL SCORPIE • ***Sporturi*** ADRIAN GEORGESCU (şef secţie Auto), SORIN ARECCO (Auto), ROBERT BERZA, LUMINIŢA DICULESCU, OANA DUŞMĂNESCU, MIRELA NEAG, MARIAN URSESCU • ***Mondene*** FLORIANA IACOB • ***Utile*** MARIUS NĂESCU (şef secţie - *tel. 205.22.95*), CARMEN NĂESCU • ***Corespondenţi zonali*** CRISTIAN MARINESCU (Muntenia), CRISTI STĂNCESCU (Oltenia), OVIDIU GANCEA (Banat), OVIDIU MINEA (Moldova) • ***Caricaturist*** EMIL MIERLĂ • ***Secretariat de redacţie*** RĂZVAN MICLEA, CRISTIAN AGIU, MARIAN ANDREANA, ANGELA IANCU, EMIL MIHAIU • ***Imagine*** CRISTIAN PREDA (şef secţie), GABRIELA ARSENIE, CĂTĂLIN LUŢU • ***Editor imagine*** DAN BUCUR • ***Desk*** MARIAN BUSUIOC, CLAUDIA CĂLIN, ANA-MARIA GEORGESCU, MARIA LODROMAN • ***IT*** LIVIU MATACHE (şef secţie), VERONICA SÎRBU, MARIAN GHEORGHIESCU, IRINA VISARION • ***Layout*** BOGDAN LUBEN (şef secţie), LAURENŢIU APETRI, DIANA BACEA, CĂTĂLIN CONSTANTINESCU, ALEXANDRU MIELUŞ, LUMINIŢA TĂBĂRAN, STELA TĂNASE, LAURA TRANDAFIR, VIORICA VOICU, ILEANA ZOTA

Cotidian editat de SC Editura Sportrom SRL
o companie a Ringier Romania
Director General THOMAS LANDOLT
Director financiar SILVIU MOCANU

Şef difuzare, publicitate, marketing şi producţie **RĂZVAN CORNEŢEANU**

• ***Vînzări de publicitate*** CĂTĂLINA ZAMAN (director), DIMITRIA HOGAŞ (tel: 203.09.15; 203.56.44; fax: 203.08.76) • ***Director marketing*** FLORIN BRĂNICI *(tel. 203.08.03; fax. 203.08.36)* • ***PrePress*** MEDIA GRAPH SERVICES • ***Distribuţie*** HADRIAN MATEESCU *(tel. 203.09.31, 203.09.33, fax. 203.09.36)* • ***Director departament abonamente*** ANDREEA PAREPA *(tel. 203.09.26, 203.09.90)* • ***Director producţie*** LUCIAN RADU

Redacţie: Bucureşti, bd Ferdinand, nr.99, sector 2,
Tel: 205.22.07; **Fax:** 205.22.58
Web site: http://www.prosport.ro
E-mail: prosport@prosport.ro,
Tipar Imprimeriile Media Pro **Comenzi:** Tel. 490.82.47; Fax 490.82.43
ISSN 1453-3707

Ediţia de Transilvania
Redacţie: Cluj Napoca, B-dul. 21 Decembrie 1989 nr. 146
Tel: 0264.407.813, 0264.407.828; **Fax:** 0264.407.834
E-mail: redactia@prosportcluj.ro

Publisher ADRIAN POP • ***Coordonator ediţie*** ALIN FORNADE • ***Responsabil corespondenţi*** RAMONA MÎNZAT • ***Redactori*** RADU BICHIŞ, ADINA OŞAN • ***Secretariat de redacţie*** DORIN PRUNĂ • ***Foto*** LUCIAN MUNTEAN, IOAN TASI • ***IT*** VALENTIN STEGARU • ***Vînzări*** LOREDANA FĂT, IULIA RISTEA *(tel. 0264.407.834)* • ***Producţie*** RAZVAN MICHEŞAN
Difuzare: NDC Cluj Tel: 0264.407.872; **Fax:** 0264.407.871
Tipar Imprimeriile Media Pro Cluj **Comenzi:** Tel 0264.407.869;

ABONAMENTELE la ProSport se pot face la orice oficiu poştal sau filială RODIPET, ziarul fiind înregistrat la numărul 1065 în catalogul publicaţiilor

FC NAŢIONAL

"Asta e România! Mă bucur că mai am un pic şi plec"

Aceasta a fost reacţia lui Walter Zenga în faţa Comisiei de Disciplină a LPF, imediat după ce a aflat decizia respectivului for: două etape suspendare şi 15 milioane de lei amendă

Liviu Chiriţă
Marius Mărgărit

Cel mai interesant caz pe ordinea de zi a Comisiei de Disciplină a LPF a fost ieri cel legat de eliminarea antrenorului "bancarilor", Walter Zenga, la partida FC Naţional - FC Braşov (0-2). La finalul primei reprize a jocului respectiv, după o fază controversată, arbitrul Cristi Balaj l-a trimis în tribună pe italian pentru proteste.

Zenga a sosit ieri la Ligă însoţit de managerul general al Naţionalului, Cosmin Olăroiu, care a îndeplinit şi oficiile de translator, în faţa membrilor Comisiei. După o discuţie lămuritoare, sentinţa a venit sec: două etape suspendare şi 15 milioane. În luarea deciziei, oarecum aspră ţinînd cont de alte cazuri similare, s-au avut în vedere mai multe aspecte. Italianul nu era la prima abatere, el primind deja amendă şi avertisment în septembrie 2002, după un meci FC Naţional - Oţelul, ca urmare a unor declaraţii făcute în presă la adresa arbitrilor şi a directorului sportiv al lui Dinamo, Constantin Dănilescu, pe care l-a catalogat ca lipsit de educaţie, după ce l-a găsit pe acesta la finalul meciului cu gălăţenii în vestiarul arbitrilor.

ÎI VA MONITORIZA PE CEILALŢI ANTRENORI

După aflarea sentinţei, Zenga a încercat cu greu să-şi stăpînească nervii. Şi-a dat cravata jos de la gît şi a început în faţa Comisiei să vorbească în italiană, repede, ca pentru sine, considerîndu-se nedreptăţit, deoarece se afla, în opinia sa, abia la prima abatere. "O să urmăresc, personal, cum vor fi judecaţi şi ceilalţi antrenori în astfel de situaţii", le-a spus italianul celor care l-au judecat, după care a conchis: "Asta e România! Mă bucur că mai am două luni şi plec acasă". A părăsit sediul Ligii în fugă şi nu a vrut să dea nici o declaraţie, motivînd că se grăbeşte la antrenament.

"Nici un român n-ar face aşa ceva în Italia"

"Prima oară cînd a călcat pe bec, Zenga nu a venit în faţa Comisiei, motivînd că are de pregătit meciul cu Heerenveen. Naţionalul a trimis o adresă prin care acceptau să fie judecat în lipsă. Din modul cum a reacţionat acum, mi-a făcut impresia ori că nu cunoştea regulamentul, ori se făcea că nu ştie că e deja recidivist. Eu l-am văzut şi la vreo două meciuri cînd a avut o atitudine necuviincioasă faţă de arbitri. După aflarea veştii, a început să vorbească repede în italiană. Nu ne-a înjurat, pentru că ar fi intrat apoi la altă încadrare. În orice caz, nici un român nu cred că ar putea să facă în Italia ce a făcut el la meciul cu Braşovul", a explicat preşedintele Comisiei, Alexandru Boc.

L-a împuns, dar nu l-a scuipat

După ce arbitrul Cristi Balaj l-a trimis în tribună, antrenorul Naţionalului a intrat în teren *(foto)*, l-a împuns cu două degete în spate, după care i-a zbierat ceva în italiană. Zenga nu l-a scuipat însă pe Balaj, aşa cum lăsau să se înţeleagă imaginile din spate difuzate de mai multe televiziuni. Tehnicianul nu s-a oprit aici, el revenind în teren după ce fusese eliminat, pentru a sta de vorbă cu observatorul Vasile Anghel.

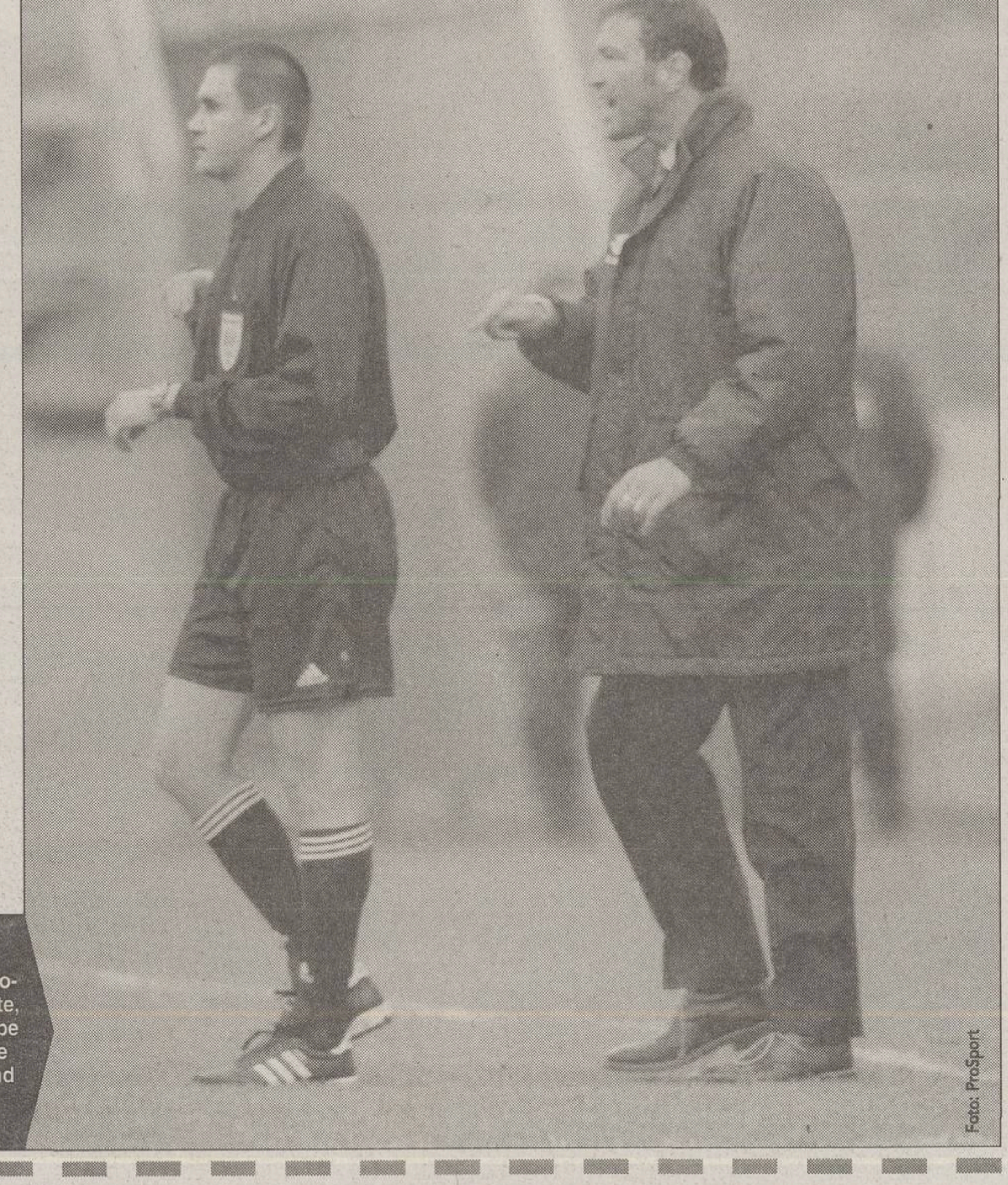
Foto: ProSport

INEDIT

Contra invită timişorenii la o recepţie caritabilă

Foştii absolvenţi ai Liceului Sportiv "Banatul" au o iniţiativă originală de a strînge fonduri pentru activitatea sportivă a şcolii. Asociaţia "Prietenii Liceului Sportiv din Timişoara" va organiza în 22 aprilie o întîlnire cu toţi absolvenţii, iar la ora 20:30, va avea loc o recepţie cu scop caritabil, destinată adunării de fonduri pentru amenajarea unei săli de forţă şi pentru alte dotări. Biletul de intrare la această recepţie va costa un milion de lei. Printre absolvenţii liceului s-au numărat Cosmin Contra şi Paul Codrea. "Alătură-te membrilor asociaţiei "Prietenii Liceului Sportiv din Timişoara" şi vei avea ocazia să susţii tinerele speranţe în evoluţia lor spre gloria sportivă!", este textul unui apel semnat de fotbalistul Cosmin Contra, care va fi distribuit tuturor invitaţilor. **(Dan Popescu - Timişoara)**

UTA

Biletele se vînd prin fabrici

După ce liderul galeriei arădene, Luca Alecu, le-a semnalat oficialilor lui UTA că timişorenii încearcă să cumpere mai mult de 300 de bilete, cît prevede protocolul încheiat între cele două cluburi în turul campionatului, pentru derbyul de miercuri, conducerea clubului a luat o decizie inedită. Pentru ca fanii arădeni să intre în posesia cît mai multor tichete, acestea vor fi vîndute în fabrici, păstrîndu-se un număr de 500 de tichete, care vor fi puse în vînzare în ziua meciului la casele de la stadion. **(Ovidiu Gancea - Arad)**

Chişbora: "Să iasă alţii în faţă!"

Preşedintele Consiliului de Administraţie al arădenilor, Călin Chişbora, s-a arătat dezamăgit de poziţia unor divizionare A în lupta pentru demiterea lui Dumitru Dragomir din fruntea Ligii. "Lucrurile au început să treneze şi văd că o să rămînem în continuare cu Mitică. Noi am luat poziţie vizavi de Dragomir, acum e rîndul altora să iasă în faţă, să spună că nu-l mai doresc în fruntea Ligii. Ce rost ar avea să convocăm noi Adunarea Generală, să rămînem din nou acelaşi grup de 6 cluburi? Dacă alţii consideră că au ceva de spus, acum e momentul. Astfel o să îngropăm o nouă chestiune arzătoare pentru fotbalul românesc", s-a exprimat şeful "Bătrînei Doamne". **(Radu Bichiş)**

INFO

OŢELUL / PREŞEDINTELE Oţelului, Igor Pîrvu, a fost suspendat de Comisia de Disciplină a Ligii pentru o lună de zile şi obligat să plătească o amendă de 25 de milioane lei. "Sînt declaraţiile mele, recunosc asta. Am să fac recurs. Mă uimeşte această decizie. Probabil ea a fost luată la presiunea domnului Dragomir", a declarat conducătorul gălăţean, care se numără printre preşedinţii care au cerut schimbarea lui "Corleone". **(Valentin Damian)**

MODIFICARE DE ORĂ / COMISIA de Competiţii a federaţiei a hotărît modificarea orei de începere a etapei a 21-a a diviziilor B şi C, programată miercuri, 16 aprilie. Astfel, aceasta va avea startul la ora 16:00, în timp ce etapa a 22-a a Diviziei A, programată în aceeaşi zi, va începe la ora 17:00. **(Horaţiu Sima)**

ARBITRI / CCA a anunţat ieri brigăzile de arbitri care vor conduce jocurile din cadrul etapei a 22-a, de miercuri, 16 aprilie. Marian Salomir va arbitra UTA - "Poli", în vreme ce Ionică Serea se va afla la întîlnirea Ceahlăul - Steaua. Anton Heleşteanu revine în Divizia A după suspendarea de 7 etape primită în urma meciului Steaua - U Craiova şi va conduce Rapid - Astra. **(Dan Udrea)**

INFO SUPORTER

FCM Bacău - Steaua

Galeria Stelei se va întîlni sîmbătă, la ora 8:00, în faţa stadionului, avînd la dispoziţie 20 de microbuze

Astra-FC Argeş

Piteştenii se reunesc sîmbătă la ora 15:00 în faţa stadionului şi vor pleca spre Ploieşti cu un autocar

U Craiova - Gloria

Suporterii bistriţeni nu au stabilit pînă ieri dacă vor face deplasarea

FC Braşov - UTA

O parte din galeria arădeană va pleca spre Braşov în această noapte, la ora 22:00, cu două autocare, ceilalţi urmînd să plece cu trei autocare mîine, la ora 7:00. În ambele cazuri, întîlnirea suporterilor va avea loc în faţa stadionului

Oţelul - Farul

Suporterii constănţeni aşteaptă astăzi un răspuns din partea conducerii clubului, căreia i-a solicitat ajutor financiar pentru deplasarea la Galaţi

Sportul - Ceahlăul

Nemţenii nu au stabilit dacă vor face deplasarea în Regie

"Poli" AEK - FC Naţional

Fanii oaspeţilor nu organizează deplasarea la Timişoara

Dinamo - Rapid

Giuleştenii se strîng la stadionul Dinamo, avînd la dispoziţie 2.000 de bilete gratuite

---

Foto: IOAN TASI

PRIMUL ANTRENAMENT. Ieri, Moraca (foto, prim-plan) a îmbrăcat echipamentul lui "Poli" AEK, dar antrenorul Mulţescu nu a fost încîntat de el

"POLI" AEK TIMIŞOARA

Atacant sîrb în probe

Deşi a ajuns doar ieri la Timişoara, Milos Moraca spune că a găsit o atmosferă bună şi că echipa nu merită să retrogradeze

Dan Popescu
(Timişoara)

După ce a studiat casetele cu meciurile precedente şi a condus echipa la Bistriţa, antrenorul lui "Poli" AEK, Gigi Mulţescu, a solicitat conducerii aducerea unui atacant. Ieri, sîrbul Milos Moraca s-a antrenat cu "Poli". "Pentru că s-au ratat foarte multe ocazii în meciurile cu Rapid şi Gloria Bistriţa, am cerut conducerii să aducă un atacant. L-am testat pe jucătorul sîrb, dar nu mi se pare a fi ceea ce mi-am dorit. Eu vreau un atacant complet, care să aibă ştiinţa jocului, să materializeze ocaziile create şi să scoată echipa din situaţia grea în care se află", a spus Mulţescu. Moraca are 21 de ani, a început fotbalul la Partizan Belgrad şi a jucat ultima oară în liga secundă din Serbia, la Zelezniciar Belgrad. "Am găsit o atmosferă foarte bună. «Poli» nu merită să retrogradeze din Divizia A", a declarat sîrbul la finalul antrenamentului de după-amiază. El susţine că a dat 60 de goluri în liga secundă şi că n-a putut să ajungă în prima divizie sîrbă din cauza patronului, care nu l-a lăsat să plece decît în străinătate. "Şi eu m-am întrebat de ce n-a ajuns în prima divizie, dar acest lucru n-ar fi o mare problemă. Şi în Turcia am adus un jucător de la amatori, care apoi a adus bani clubului", a explicat antrenorul Gigi Mulţescu.

BUIA ŞI DUMITRU ŞI-AU SCOS GIPSUL

Accidentaţi în meciul de la Bistriţa, Aurelian Dumitru şi Romulus Buia şi-au scos ieri gipsul. Buia are mari şanse să joace cu FC Naţional, dar se încearcă şi recuperarea lui Dumitru pînă duminică. Ambii au făcut ieri alergări cu preparatorul fizic. În schimb, Balauru, accidentat tot la Bistriţa, va fi indisponibil pentru confruntarea cu "bancarii". ***(Dan Popescu - Timişoara)***

Şi Şola vrea la "Poli"

La antrenamentul de ieri după-amiază a fost prezent şi mijlocaşul Pavel Şola *(foto)*. El a mai jucat la Arsenal Reşiţa, Extensiv Craiova şi FC Oradea, iar acum este liber de contract. "Impresarul lui mi l-a recomandat. Mi-a spus că are o bună tehnică în regim de viteză. Prima impresie este destul de bună", l-a caracterizat Mulţescu. ***(Dan Popescu - Timişoara)***

U CRAIOVA

"Niciodată «cîine»!"

Dorit din vară în Ştefan cel Mare, Rada spune că nu va accepta să evolueze în culorile roş-albe. Verdeş, în schimb, depinde de Gigi Neţoiu

Adrian Florea
Cristi Stăncescu

În încercarea de a-şi primeni lotul pentru campionatul viitor, Dinamo tatonează şi pistele Ionuţ Rada şi Bobby Verdeş, jucători care pînă anul trecut au aparţinut lui Gigi Neţoiu, acum vicepreşedinte în Ştefan cel Mare. Cei doi juveţi afirmă însă că nimeni nu i-a anunţat de posibilitatea unui transfer la "cîinii roşii", dar exclud din start această variantă.

Rada, mai ales, este categoric în acest sens. "Din ce ştiu, eu aparţin 50 la sută Universităţii şi 50 la sută lui Gică Popescu. Deci nimeni nu mă poate lua de aici fără acordul clubului, al lui Gică şi al meu. Iar eu nici nu mă gîndesc să plec, mai ales la Dinamo. Am şi vorbit cu Gică şi nu se pune problema unui transfer. După cîte i-au făcut lui, vă daţi seama ce-aş avea eu de îndurat acolo! Dacă voiam să îmbrac tricoul roş-alb, acceptam vara trecută, cînd aproape toţi l-au urmat pe Gigi Neţoiu. Mai am 3 ani contract cu «Ştiinţa» şi vreau să-l respect", a mărturisit Ionuţ.

Verdeş a fost mai ponderat, spunînd că "acum joc la Craiova, nu mă interesează speculaţiile". Atacantul de 22 de ani a fost dorit şi în iarnă de Dinamo, cînd Neţoiu îl oferea la schimb pe Frăsineanu, dar tranzacţia a căzut după ce Bărcăuan a ratat transferul în China.

"Nu mă pot opune!". **Patronul oltenilor, Dinel Staicu, a recunoscut că Bobby aparţine, în cote egale, lui Gică Popescu şi lui Gigi Neţoiu şi că aceştia îl pot lua pe jucător atunci cînd doresc. "La Rada nu se pune problema, dar în privinţa lui Verdeş nu mă pot opune. Regulamentar, aş putea s-o fac, pentru că e sub contract cu noi, dar n-ar fi fair-play. În orice caz, pînă acum nimeni de la Dinamo nu m-a căutat", a declarat Staicu.**

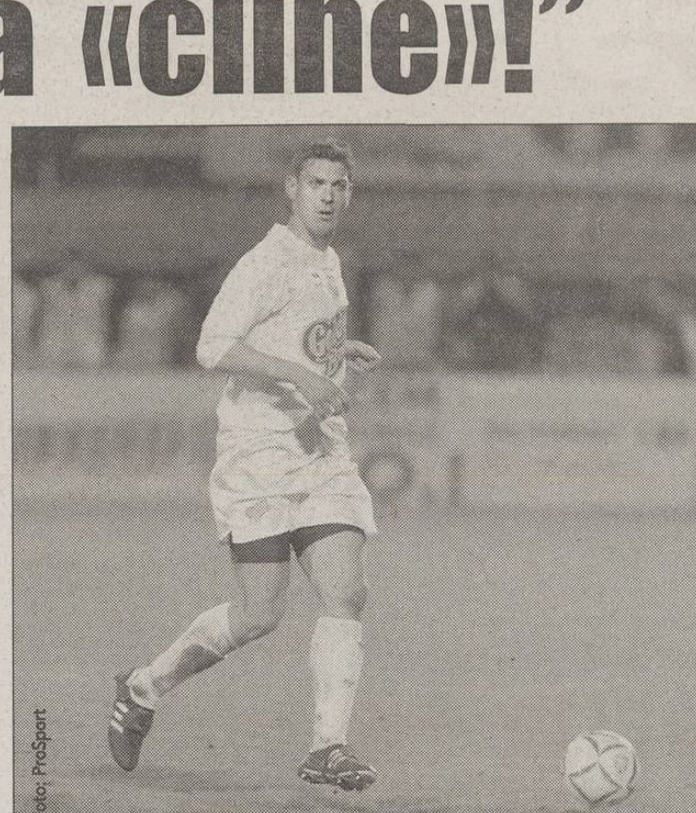
Foto: ProSport

DOAR ÎN ALB-ALBASTRU. Ionuţ Rada promite fanilor craioveni că în ţară va juca numai pentru Universitatea

"RECIPROCITATE" CU BISTRIŢA

După 2-0 în Giuleşti, alb-albaştrii speră să învingă mîine şi Gloria Bistriţa, "pentru că, altfel, succesul din faţa liderului n-ar însemna nimic", după cum a spus Dinel Staicu. Omul de afaceri craiovean a dezvăluit că s-a înţeles cu Jean Pădureanu să facă o reciprocitate, dar numai în privinţa cazării. "În tur ne-au asigurat masa şi cazarea, la fel o să facem şi noi acum. Pe teren însă prevăd o bătălie pe cinste. Noi vom încerca să răzbunăm acel 0-4 de la Bistriţa, după care, de supărare, n-am mîncat două zile", a afirmat Dinel. Ca să-i stimuleze pe Badea şi compania, patronul le-a virat ieri în conturi primele pentru victoria cu Rapid, titularii încasînd 60 de milioane de lei.

TRAGERE LA SORŢI

100 de tichete gratuite la meciul Dinamo - Rapid

Cîştigătorii tichetelor gratuite îşi pot ridica premiile de la sediul Ringier România, str. Fabrica de Glucoză nr. 5 (în apropierea staţiei de metrou Pipera). Au participat la tragerea la sorţi din această săptămînă 1.500 de apeluri telefonica.

Nr.	Nume&Prenume	Oraş
1	Antonie Gheorghe	Bucureşti
2	Bălan Nicolae	Bucureşti
3	Bătrînu Laurenţiu	Bucureşti
4	Bipu Marian	Bucureşti
5	Bobaru Adrian	Bucureşti
6	Bobaru Adrian	Bucureşti
7	Bodi Cristian	Galaţi
8	Brişlţ Mariana	Bucureşti
9	Brodoceanu Ancuţa	Bucureşti
10	Brodoceanu Ancuţa	Bucureşti
11	Cîrciu Octavian	Bucureşti
12	Călin Cătălin Romeo	Bucureşti
13	Călin Cătălin Romeo	Bucureşti
14	Caraenache Cătălin	Bucureşti
15	Chetreanu Robert	Bucureşti
16	Chilitirea Mihaela	Turnu Măgurele
17	Ciobanu Adrian	Bucureşti
18	Ciobanu Adrian	Bucureşti
19	Ciocotoiu George	Bucureşti
20	Ciorea Adrian Dumitru	Constanţa
21	Costache Irinel Răzvan	Bucureşti
22	David Cristian	Bucureşti
23	Dinu Eugen	Bucureşti
24	Dinu Ilie	Buftea
25	Dinu Ion	Bucureşti
26	Dinu Marian	Bucureşti
27	Dinulescu Ştefan	Bucureşti
28	Dinulescu Nicolae	Bucureşti
29	Donici Gabriel	Bucureşti
30	Drăgan Leodard	Urziceni
31	Drăgulănescu Ionuţ	Bucureşti
32	Drăgulănescu Mihai	Bucureşti
33	Dumitru Laurenţiu	Bucureşti
34	Enuţ Claudiu	Bucureşti
35	Ferăstrău Marian	Bucureşti
36	Gioca Alexandru	Bucureşti
37	Iancu Alexandru	Bucureşti
38	Ignat Matei	Bucureşti
39	Iliescu Virgil	Bucureşti
40	Indrei Dragoş Alexandru	Bucureşti
41	Ion Cristea Octavian	Ploieşti
42	Ionescu Costin Lucian	Orşova
43	Ioniţă Cătălin	Bucureşti
44	Jetianu Neculai	Bucureşti
45	Liciu Ştefan Virgil	Bucureşti
46	Lupu Ionel	Bucureşti
47	Manciu Dan	Bucureşti
48	Marcu Constantin	Bucureşti
49	Marcu Floarea	Bucureşti
50	Marghioala Florina Iulia	Bucureşti
51	Marin Florin	Bucureşti
52	Marin Ion Ionuţ	Bucureşti
53	Marin Ionuţ Adrian	Bucureşti
54	Mihăilă Manuela Carmen	Cîmpina
55	Mihăilescu Mirela Florina	Bucureşti
56	Mihăilescu Mirela Florina	Bucureşti
57	Mirea Adrian	Jilava
58	Mogoş Antim	Turnu Măgurele
59	Munteanu Cristian	Bucureşti
60	Neagu Marian	Dragomireşti Vale
61	Neagu Marian	Dragomireşti Vale
62	Negulescu Fănel	Bucureşti
63	Olaru Adrian	Bucureşti
64	Olteanu Edmond	Bucureşti
65	Onescu Cristian	Bucureşti
66	Pătraşcu Radu	Bucureşti
67	Păturcea Cristian	Bucureşti
68	Păun Aurel	Bucureşti
69	Păun Aurel	Bucureşti
70	Păun Ionel	Bucureşti
71	Păun Ionel	Bucureşti
72	Pană Gheorghe	Bucureşti
73	Panteli Mihail	Bucureşti
74	Popa Decebal	Motru
75	Popa Ionuţ	Bucureşti
76	Popa Toader	Bucureşti
77	Popescu Ana Mihaela	Bucureşti
78	Popescu Ion	Bucureşti
79	Popescu Liviu Mihail	Corabia
80	Popincar Ovidiu	Sebeş
81	Rădulescu Liviu	Bucureşti
82	Rababoc Răzvan	Bucureşti
83	Rihter Ştefan	Bucureşti
84	Roşioru Ştefan	Bucureşti
85	Simion George	Bucureşti
86	Simion Roxana Elena	Bucureşti
87	Stegărescu Daniel	Tecuci
88	Stoican Marian	Bucureşti
89	Şchiopu Alexandru	Bucureşti
90	Şchiopu Geania	Bucureşti
91	Toader Iulian	Bucureşti
92	Ţapu Iulian Robert	Bucureşti
93	Ungureanu Janeta	Bucureşti
94	Ungureanu Janeta	Bucureşti
95	Ursulescu Cristian	Bucureşti
96	Utvineanţ Gabriel	Bucureşti
97	Vasilescu Ilie Marius	Bucureşti
98	Viţalariu Gabriel Aurelian	Bucureşti
99	Zafia Florin	Bucureşti
100	Zapu Vasile	Bucureşti

PROGRAM DE RIDICARE A BILETELOR:
Azi, 11 aprilie, 9:30 - 18:30
Duminică, 13 aprilie, 10:00 - 17:00

Sediul Ringier se află pe str. Fabrica de Glucoză nr. 5, sector 2, Bucureşti, în clădirea Aerofina (zona Pipera). Puteţi ajunge în apropiere cu metroul, pînă la staţia Pipera, sau cu tramvaiul 5 pînă la staţia Fabrica de Glucoză. Pentru a ridica biletele trebuie să prezentaţi un talon de concurs din ProSport şi buletinul de identitate.

Cîştigătorii care nu-şi iau biletele nu vor primi contravaloarea cîştigului în bani. Pentru relaţii suplimentare sunaţi la numărul de telefon (021) 203.56.19

PATRICK RO
Str. Daniil Bărceanu nr. 10
3400 Cluj-Napoca
tel./fax: 0264-432.221, 0722-249.420
Reprezentant și importator unic pentru România al firmelor
PATRICK®
KELME
vă oferă
toată gama de articole sportive:
ghete, mingi, jambiere, apărători,
mânuși, plase porți, tabele
de marcaj, scaune pentru
stadioane
Căutăm distribuitori în toată țara.

INTERVIU

"Vom juca pentru suporteri și antrenor!"

Maftei spune că după eșecul cu oltenii, giuleștenii au decis să trateze ca pe o finală fiecare meci rămas pînă la sfîrșitul campionatului

Foto: ProSport

VREA SĂ RECONFIRME. *După ce în tur a fost unul dintre rapidiștii cei mai lăudați, Maftei (în vișiniu) ține să-i arate lui Rednic că gafa contra Craiovei a fost o întîmplare*

Radu Oprișan
Cristi Zagaradniuc

Ultima partidă pe care a disputat-o în Ștefan cel Mare nu este o amintire prea plăcută pentru Vasile Maftei. Nu se terminase nici prima repriză și Viorel Hizo, antrenorul de atunci al giuleștenilor, a schimbat liberoul deoarece, de la 0-1, scorul devenise 3-1 pentru "cîini". Acum însă, internaționalul formației din Grant spune că Rapid merge să învingă.

PRO Vasile, George Copos spune că Rapid se află în criză de joc. Ești de acord?

Nu pot să-mi contrazic șeful, nu? Sincer, părerea mea este că la rezultate suferim, pentru că în afară de partida cu Sportul n-am evoluat chiar slab. Trebuie să ne scoatem acum, cu Dinamo.

PRO Ți se pare un adversar mai accesibil?

La un astfel de meci nu se ține cont de situația de moment a nici uneia dintre echipe. E adevărat că ei n-au cîștigat nici o partidă anul ăsta, dar la un derby lucrurile se schimbă.

Oricum, de acum noi vom intra pe teren ca și cum de meciul respectiv depinde totul. Nu trebuie să mai trecem prin emoții. De data asta vom juca și pentru altcineva, nu doar pentru noi. E vorba de nea Mircea Rednic și de suporterii noștri, pe care i-am cam chinuit în retur.

PRO Ce părere ai despre afirmațiile făcute de Rednic acum și de Viorel Hizo, pe vremea cînd te antrena, că tu, ca libero, greșești jucînd la anticipație?

Știu, mai pățesc asta din dorința de a face mai multe, de a recupera mai repede balonul. Acum doi ani, am gafat cu Dinamo, dar veneam după o accidentare care m-a ținut pe tușă o jumătate de an. Era abia al doilea meci pentru mine, după ce în prima etapă bătusem UMT-ul cu 6-0.

PRO Care dintre adversari crezi că este cel mai periculos?

Nu mă apuc acum să umflu pe unul sau pe altul. Nu mi se pare vreunul că este atît de bun încît să avem mare grijă de el în mod special.

Ți-am spus însă, trebuie să facem abstracție de situația la zi, pentru că se va juca de la egal la egal. Nu știu cine are mai multă nevoie de victorie, dar noi trebuie să o obținem.

BOSCH SILVER
Noua colecție de primăvară
pentru mașina ta!
Bosch. Mult mai bun.

Automotive

Piese auto Bosch Pe durata iernii, mașina ta a avut de suportat intemperiile vremii. Astfel, multe dintre piesele supuse la efort s-au uzat. Acum, Bosch îți readuce mașina la viață, oferindu-ți piesele auto care asigură baza de pornire în primăvară: baterii, bujii, filtre și ștergătoare. Și nu numai atât. Vino la Bosch ca să demarezi liniștit în primăvară!

Bosch. O autoritate în piese auto.

www.bosch-romania.ro

BOSCH

PLANURI

Se schimbă echipa

Nemulțumit de prestația jucătorilor în partida precedentă, Mircea Rednic a încercat zilele acestea mai multe formule de start

Radu Oprișan
Cristi Zagaradniuc

Antrenorul Rapidului recunoaște că va schimba unsprezecele care a început partida din etapa trecută, pierdută în fața Universității Craiova cu 0-2 în Giulești. "E normal să fie așa, după un eșec în care s-au făcut greșeli. Nu voi nominaliza acum jucătorii pe care îi înlocuiesc, să nu îi dau Fălcosului echipa mură-n gură", a explicat Rednic făcînd referiri și la Andone.

Deși nu a dorit să confirme, tehnicianul giuleștean este în principal nemulțumit de atac și apărare. Așa se face că Daniel Niculae ar putea apărea în postură de rezervă, statistica jocurilor din tur arătînd că tînărul internațional este mai prolific atunci cînd intră spre finalul partidelor. Postul său ar putea fi ocupat de Makinwa (foto) sau de Bădoi, care i-ar face astfel loc lui Voicu. În ceea ce privește defensiva, Rednic ar putea să îl așeze pe linia de fund pe Nicolae Constantin, care a avut o prestație bună atunci cînd a intrat ca titular, la Timișoara.

Foto: ProSport

O ICOANĂ ȘI UN TRICOU CADOU PENTRU REDNIC

Din cauză că miercuri, atunci cînd Mircea Rednic a împlinit 41 de ani, au avut liber, jucătorii rapidiști au ținut să îl felicite ieri pe antrenorul lor și să-i facă un cadou. Căpitanul echipei, Adrian Iencsi, i-a înmînat din partea fotbaliștilor o icoană din lemn și un tricou care a fost inscripționat la comandă cu numele sărbătoritului și cu sloganul "La mulți ani, campionule!".

ProSport în Ardeal: 159.000 de cititori pe ediție
PRO SPORT INFO
Conform SNA, ProSport ocupă locul al treilea între cotidianele naționale, cu 634.000 cititori pe ediție la nivel național.
LIDERUL PRESEI ÎN ARDEAL

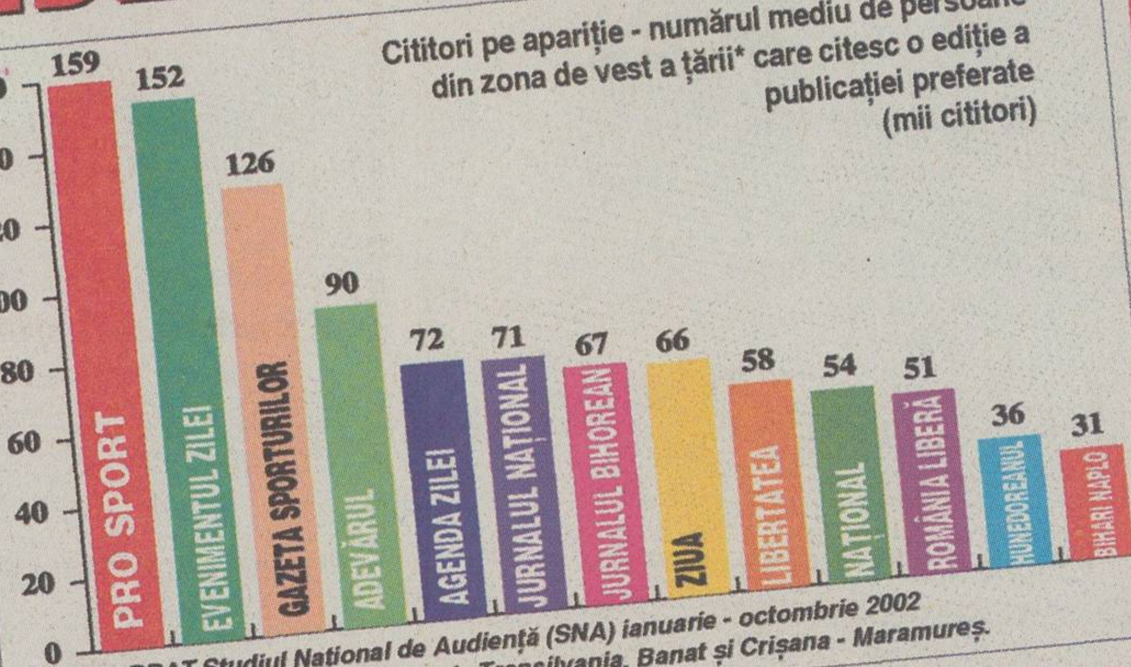

SURSA: BRAT Studiul Național de Audiență (SNA) ianuarie - octombrie 2002
*) Zona de vest a țării include Transilvania, Banat și Crișana - Maramureș.

28.000 cititori pe ediție în Banat
Zona Banat include județele Caraș-Severin și Timiș.

34.000 cititori pe ediție în Crișana și Maramureș
Zona Crișana - Maramureș include județele Arad, Bihor, Maramureș și Satu-Mare.

97.000 cititori pe ediție în Transilvania
Zona Transilvania include județele Alba, Bistrița-Năsăud, Brașov, Cluj, Harghita, Hunedoara, Mureș, Sălaj, Sibiu

CAMPIONUL PRESEI SPORTIVE

REPLICI

“Sînt tîmpeniile lui Copos”

Valentin Damian
Justin Gafiuc

Finanţatorul Rapidului, George Copos, a spus miercuri că “s-a văzut abia acum că dacă joacă meciurile pe teren, iată care sînt performanţele celor de la Dinamo: cinci meciuri, cinci înfrîngeri”. Părerea şefului de lîngă Grant a iscat reacţii dinspre tabăra “cîinilor”. Directorul executiv Cristi Borcea a afirmat că “astea sînt tîmpeniile tipice lui Copos şi ar fi mai bine să-şi vadă de problemele lui. Spune aşa ceva fiindcă n-are încredere, probabil, în echipa din Giuleşti. Treaba noastră e să învingem din respect faţă de suporteri şi de istoria acestui club”.

“Vicele” Vladimir Cohn a remarcat că “e vorba de divagaţiile colaterale ale lui Copos, pe care-l aşteptăm să privim întîi cum se va prezenta duminică fiecare dintre formaţii. Ce să zică şi el acum, trebuie să creeze puţină presiune, nu?”.

Andone vorbeşte de nepricepere. Tehnicianul “cîinilor” a spus că “nu se pricepe Copos la fotbal! Să-i lase să vorbească pe cei care cunosc acest sport. Îmi amintesc doar vorbele lui Mircea Lucescu, care a zis despre el că e numai un suporter. A avut mare dreptate!”.

Ando i-a răspuns lui Rednic, care, în declaraţiile din ultima vreme, a bătut monedă pe faptul că l-a cooptat pe colegul său de generaţie în acţiunile legate de “amicalele” cu Beşiktaş ale unor selecţionate Rapid - Sportul. “S-o lase mai moale că m-au luat ei în Turcia. Pe mine m-a invitat Lucescu şi o să mă mai cheme. Tot zic că am profitat de prilej ca să le fur tactica, dar jocul lor e uşor de descifrat. Sînt şi tensiuni suplimentare înaintea partidei, dar să nu uite, de exemplu, că ştim şi noi de cîte ori a greşit arbitrul Balaj în favoarea Rapidului”, a replicat Andone.

Oficialii din Ştefan cel Mare au răspuns în termeni duri la afirmaţiile şefului rapidist, care sugerase că rezultatele slabe ale roş-albilor se datorează corectitudinii din campionat

Foto: ProSport

CLIENT PERMANENT. ***Directorul executiv Cristi Borcea i-a replicat de fiecare dată lui Copos la atacurile lansate dinspre Giuleşti, finanţatorul Rapidului fiind unul dintre personajele cele mai expuse la replicile oficialului dinamovist***

“Avea ochelari de cal?!”

Cînd a auzit despre afirmaţiile lui Copos, preşedintele campionilor, Nicolae Badea (foto), a întrebat: “Ştiţi ce ochelari purta cînd a văzut meciurile?! Să nu-i fi avut pe cei de cal! O să-l batem la toate capitolele: şi la susţinerea din partea suporterilor, şi pe tabelă, şi la locaţie şi la absolut orice. *Probabil că acum* pregăteşte întîlnirea, dar să nu uite că a mai pierdut o partidă încă de la încălzire, pe cea cu Dragomir!”. Badea a evitat să facă şi alte comentarii, punctînd că “i-am promis lui Copos în decembrie că n-o să-i mai răspund şi mă ţin de cuvînt”.

DISPUTĂ INTERNĂ

“Cohn să nu mai comenteze despre Dinu!”

Directorul executiv al “cîinilor”, Cristi Borcea, s-a arătat contrariat de ultima dispută apărută în presă între fostul antrenor Cornel Dinu (foto) şi vicepreşedintele Vladimir Cohn. “Ar trebui să-şi vadă fiecare de treburile lui. Cohn să nu mai comenteze nimic de nea Cornel, care a dat dovadă de caracter, înţelege situaţia grea prin care trece Dinamo şi a căutat să menţină liniştea. Din păcate, apar tensiuni între noi, în interior, şi asta nu e bine”, a declarat Borcea.

Oficialul roş-albilor a mai precizat că orice informaţii referitoare la posibila aducere a unui tehnician străin sau a unui preparator fizic de peste hotare nu are fundament. “Sînt poveşti! De Ando nu se atinge nimeni doi ani şi jumătate. Are mînă liberă. Doar dacă va solicita un sprijin în acest sens se va apela la o asemenea soluţie. În rest, antrenor din *afara României aţi putea să vedeţi poate* doar la tineret, la copii şi juniori, ori la Cîmpina, nu la echipa mare”, a spus directorul executiv.

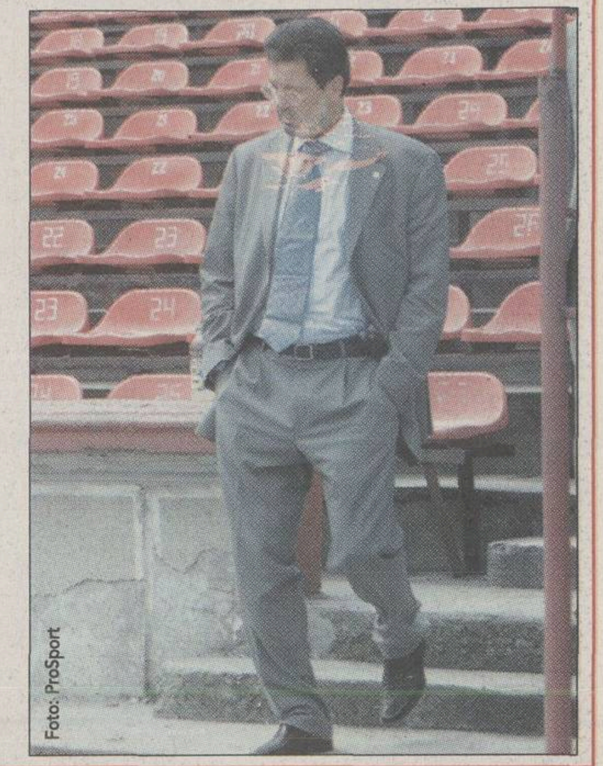

Foto: ProSport

Probleme pentru Drăgan

Ioan Andone se confruntă cu o serie de indisponibilităţi înaintea meciului cu Rapid. Stoican şi Burcă, accidentaţi în partida cu FC Argeş, au început de ieri să facă alergări uşoare. Ultimii pe lista incerţilor au devenit Claudiu Drăgan (foto) şi Pape Diop, ambii avînd probleme medicale după jocul cu Rapid de la tineret. “Am cam mulţi jucători incerţi. Mai e şi Frăsineanu, care e suspendat. Să vedem ce se mai poate rezolva pînă duminică”, a declarat Andone.

Foto: ProSport

Frăsineanu stă numai o etapă

Comisia de Disciplină a Ligii a judecat ieri cazul Frăsineanu, eliminat la Piteşti pentru faptul că l-a înjurat pe arbitrul Augustus Constantin. Fundaşul dinamovist va sta numai o etapă, chiar dacă jucătorul lui Andone a mai fost eliminat în derbyul cu Steaua, atunci primind cel de-al doilea cartonaş galben pentru un fault la Florentin Dumitru.

București - Toyota Romania, tel.: 211 27 89/90; Toyo Motor Center, tel.: 231 57 01; CT Industries, tel.: 211 50 47; Auto Shop, tel.: 410 99 16; Brașov - Genius Motors, tel.: 0268 328 246; Cluj - Profi Auto, tel.: 0264 441 214; Tg. Mureș - Auto Plus, tel.: 0265 254 713; Focșani - Auto Best, tel.: 0237 214 054; Timișoara - Westmotors, tel.: 0256 208 042.

Te regăsești în tot ce facem

TOYOTA

AVENSIS

TOYOTA 3 ANI sau 100 000 km GARANȚIE

Toyota s-a dat peste cap pentru ca şi tu să poţi beneficia de o ofertă unică:

- **7 Euro/zi*** pentru o luxoasă Toyota Avensis Conquest;
- un pachet special de dotări în valoare de 1200 de Euro oferit gratuit;
- 3 ani sau 100.000 km garanţie.

Această ofertă este valabilă atâta vreme cât mai putem sta cu capul în jos sau până se epuizează stocul.

* Calculație valabilă pentru leasing pe o perioadă de 4 ani, cu un avans de 30%
NB: Există și posibilitatea ratelor pentru persoane fizice

Ne-am dat peste cap
să-ți facem cea mai bună ofertă!
7€/zi*

Vino la Germanos și înnoiește-te de primăvară!

Sony Ericsson T100
69$*

*preț fără TVA, valabil în limita stocului disponibil.

OFERTA CONNEX

- 10 minute gratuite** lunar, până la sfârşitul anului, pentru convorbiri naţionale în reţeaua Connex.

Ofertă valabilă până la 30 aprilie 2003.

**sunt primele minute naţionale de voce utilizate în reţea şi sunt nereportabile; oferta nu este valabilă pentru abonamentele Connex Cinci, Connex Unic şi Connex Family.

DEALER CONNEX

Înnoiește-te de primăvară! Vino la Germanos până la 30 aprilie și ia-ți un Sony Ericsson T100 la doar 69$*. Vorbește despre primăvară la noul tău mobil!

GERMANOS
Vă conectează cu tehnologia

În cele peste 60 de magazine Germanos găsești mobilul potrivit la omul potrivit!

ANTI-FRF

Răscoala din Vinţu de Jos

Fotbaliştii şi patronul echipei locale Kozara, din Divizia D Alba, protestează împotriva corupţiei din fotbal şi cer demiterea lui Mircea Sandu

Foto: NICU CHERCIU

Pralea produce încălţăminte pentru export

Constantin Pralea *(foto)*, patronul şi preşedintele clubului Kozara, are 50 de ani şi este originar din Iaşi. A jucat la juniorii lui "Poli" Iaşi, după care, la 22 de ani, a obţinut categoria I ca arbitru. A fost 15 ani directorul general al Fabricii de încălţăminte "Ardeleana" din Alba Iulia, fiind cooptat şi în Consiliul de Administraţie al divizionarei B Unirea, actuala Apulum. Din 1995, a demarat propria afacere cu încălţăminte în comuna Vinţu de Jos. Are în prezent 250 de angajaţi, majoritatea din comună şi produce pe an peste 250.000 de perechi de încălţăminte doar pentru export în Uniunea Europeană.

Mihai Petruşcă

"Ai cîştigat, continuă! Ai pierdut, continuă!". Celebrul citat al lui Pierre de Coubertin, scris pe zidul terenului din comuna Vinţu de Jos, judeţul Alba, stîrneşte zîmbetele discrete ale trecătorilor, mai ales că îndemnul se adresează unei divizionare D. Inscripţia a fost realizată la dorinţa lui Constantin Pralea, un om de afaceri local care a făcut o echipă de fotbal la Vinţu de Jos.

După nici doi ani de "experienţă", Pralea s-a convins că mizeria şi corupţia din fotbal încep chiar de jos, de la formaţiile din comune: "Se fac blaturi şi la Divizia Onoare. Pentru cîte 100 de mii de lei, 11 fotbalişti se fac că joacă fotbal şi se lasă bătuţi spre satisfacţia unui preşedinte care vrea să demonstreze şefului de post şi primarului că are echipă. E o mocirlă de nedescris!".

Pentru că s-au săturat de acest sistem, jucătorii de la Kozara, în frunte cu patronul lor, au făcut un protest către AJF Alba. Ei cer dizolvarea FRF, demisia lui Mircea Sandu şi alegerea democratică a unei noi conduceri. "Cred că numai dacă protestează unul, apoi încă unul, şi dacă este unitate între cluburi, putem să îi dăm jos pe aceşti oportunişti care ne conduc", crede Pralea, care este convins că demersul său nu este în zadar. "Sînt privit ciudat de cei din fotbal, pentru că nimeni nu mă poate acuza că am aranjat vreun meci", mărturiseşte patronul.

Foto: NICU CHERCIU

CONTESTATARII. Cei 18 jucători ai echipei Kozara Vinţu de Jos sînt alături de patronul lor, Constantin Pralea, în protestul acestuia împotriva conducerii federaţiei. În spatele lor se vede tribuna de 200 de locuri, toate pe scaune de plastic

Ceclan şi Caşolţan sînt vedetele

Pentru a putea promova în Divizia C, Kozara s-a întărit cu cîţiva jucători experimentaţi. Cel mai reprezentativ fotbalist adus înainte de începerea returului este portarul Ovidiu Ceclan. "Aici sînt condiţii mai bune decît la multe echipe din ţară", apreciază goalkeeperul în vîrstă de 34 de ani. Kozara a mai transferat alţi patru jucători care au trecut pe la Unirea: Cornel Caşolţan, Ligiu Bordean, Sorin Mărginean şi Gheorghe Mărginean.

Buget de 2,5 miliarde lei

Kozara Vinţu de Jos a promovat în 2002 în Divizia D, iar, din iarnă, patronul şi-a stabilit ca obiectiv ascensiunea în "C". Toţi fotbaliştii sînt profesionişti şi angajaţi la Clubul Sportiv Kozara, înfiinţat tot anul trecut. Clubul are în prezent 80 de jucători, dintre care 3 grupe de juniori, şi 4 antrenori. Bugetul pentru acest an al divizionarei D a fost stabilit la 2,5 miliarde de lei.

Situaţia jucătorilor din Divizia Fantastică înaintea etapei a 21-a

FCM BACĂU - STEAUA

Sîmbătă, ora 17:00 TV România 1

Cod	Jucător	Situaţie la zi	Şanse de joc	Cod	Jucător	Situaţie la zi	Şanse de joc
016	Prunea	titular	100%	019	M. Tudor	titular	100%
033	Bordeanu	titular	100%	056	Mieilă	apt	30%
043	Ciurlea	accidentat	0	083	Mutică	apt	60%
075	E. Baciu	titular	100%	088	D. Bălan	accidentat	0
084	Ardeleanu	apt	80%	114	Ghionea	accidentat	0
089	Codreanu	titular	100%	119	Rădoi	titular	100%
097	R. Ciobanu	titular	100%	148	Falemi	titular	100%
102	Apostol	apt	50%	154	Neşu	apt	40%
113	Bolohan	titular	100%	161	Paraschiv	apt	60%
118	Miu	titular	100%	167	Liţă	liber de contract	
134	Nivaldo	titular	100%	182	P. Stoica	titular	100%
155	Trofin	transferabil		185	Boştină	titular	100%
180	Pitu	apt	70%	192	Trică	titular	100%
196	M. Ilie	FC Oneşti		195	Fl. Dumitru	titular	100%
218	Fl. Petcu	titular	100%	214	Opriţa	titular	100%
245	Ciocoiu	suspendat	0	243	Aliuţă	titular	100%
250	Cursaru	accidentat	0	247	Neaga	apt	60%
				248	Cl. Răducanu	titular	100%

"POLI" AEK - FC NAŢIONAL

Duminică, ora 17:00 TV România 1

Cod	Jucător	Situaţie la zi	Şanse de joc	Cod	Jucător	Situaţie la zi	Şanse de joc
003	Stîngaciu	nu mai este în lot		017	Vintilă	titular	100%
031	Angheluţă	apt	30%	022	Keca	apt	50%
042	Ir. Voicu	apt	70%	063	Iordache	accidentat	0
052	Şoltuz	titular	100%	065	L. Nemţanu	apt	70%
071	Zanc	titular	100%	093	Buta	titular	100%
107	D. Prodan	retras		099	Fl. Moldovan	apt	50%
123	Bălace	apt	30%	098	Curt	titular	100%
125	R. Stancu	titular	100%	103	P. Marin	apt	50%
133	M. Nicolae	titular	100%	149	Olah	titular	100%
142	S. Cristescu	Divizia C		156	Potocianu	plecat din lot	
152	Buia	apt	70%	173	Coman	titular	100%
198	Silvăşan	titular	100%	179	Ov. Petre	titular	100%
199	C. Prodan	apt	70%	201	Micici	transferabil	
205	Belciug	apt	30%	228	Sg. Radu	titular	100%
209	M. Oprea	apt	70%	233	S. Ilie	liber de contract	
				240	Caramarin	titular	100%

ASTRA - FC ARGEŞ

Sîmbătă, ora 19:00

Cod	Jucător	Situaţie la zi	Şanse de joc	Cod	Jucător	Situaţie la zi	Şanse de joc
008	Rădulescu	apt	10%	002	Blid	transferabil	
054	L. Dobre	apt	70%	009	Preda	titular	100%
060	C. Dobre	titular	100%	030	Necula	transferabil	
072	Negoiţă	titular	100%	038	T. Petre	accidentat	0
108	Lăcustă	Şerif Tiraspol		049	M. Radu	apt	40%
117	Petroesc	apt	80%	070	Bogoi	apt	50%
128	Irimescu	apt	60%	087	Diţă	apt	20%
135	V. Ghindaru	apt	70%	105	Dancia	apt	50%
153	Ciorea	apt	10%	140	Şomcherechi	titular	100%
160	Crăciun	titular	100%	145	A. Chiriţă	suspendat	0
170	Mihart	titular	100%	159	Cr. Vlad	apt	20%
171	Danciu	titular	100%	164	Gr. Tudor	transferabil	0
172	Todoran	titular	100%	175	Bălaşa	titular	100%
203	Dăscălescu	titular	100%	211	C. Tănasă	apt	50%
210	Orlando	apt	30%	224	N. Dică	titular	100%
213	Costescu	titular	100%	244	Vlădoiu	titular	100%
219	Bîrsan	FC Oneşti					
226	Dună	Metalul Plopeni					
229	Mihalache	accidentat	0				

FC BRAŞOV - UTA

Sîmbătă, ora 17:00

Cod	Jucător	Situaţie la zi	Şanse de joc	Cod	Jucător	Situaţie la zi	Şanse de joc
010	Arcanu	transferabil		005	D. Bogdan	titular	100%
011	Dossey	titular	100%	007	Tufişl	accidentat	0
025	Cocan	apt	50%	023	Bier	Divizia C	
058	Sărmăşan	titular	100%	024	Zaha	la FC Bihor	
085	B. Nicolae	titular	100%	028	I. Dragomir	titular	100%
091	M. Stan	titular	100%	034	C. Luca	titular	100%
104	Bodea	titular	100%	044	Panaitescu	titular	100%
143	Vasc	Inter Gaz		057	Panin	accidentat	0
150	Buga	titular	100%	078	Baldovin	apt	80%
162	Stere	apt	80%	121	Buhuş	scos din lot	
183	Isăilă	titular	100%	130	Drida	apt	30%
207	Onofraş	apt	80%	206	Ianu	apt	30%
212	M. Luca	transferabil		231	Manta	titular	100%
222	Vascko	transferabil					

DINAMO - RAPID

Duminică, ora 21:00 ProTV

Cod	Jucător	Situaţie la zi	Şanse de joc	Cod	Jucător	Situaţie la zi	Şanse de joc
020	Cr. Munteanu	titular	100%	015	R. Lucescu	retras	
059	Vătavu	apt	60%	018	Dolha	titular	100%
080	Burcă	incert	40%	032	Grigore	apt	50%
109	Frăsineanu	suspendat	0	050	I. Voicu	apt	70%
111	Onuţ	titular	100%	079	Maftei	titular	100%
116	Kiriţă	titular	100%	081	N. Constantin	apt	60%
166	Pîrvu	apt	50%	106	Perjă	suspendat	0
178	Tameş	apt	80%	110	Şoavă	apt	70%
186	Grigorie	apt	60%	112	Raţ	titular	100%
190	Stoican	incert	40%	120	Iencsi	titular	100%
191	Fl. Petre	titular	100%	147	Godfroid	accidentat	50%
194	V. Munteanu	apt	60%	181	Bădoi	apt	70%
232	Dănciulescu	titular	100%	189	Ilyeş	apt	90%
237	Bărcăuan	apt	80%	221	R. Niţă	apt	30%
246	Cl. Drăgan	apt	30%	230	D. Niculae	apt	70%
				241	Fl. Bratu	titular	100%

OŢELUL - FARUL

Sîmbătă, ora 17:00

Cod	Jucător	Situaţie la zi	Şanse de joc	Cod	Jucător	Situaţie la zi	Şanse de joc
006	Iliuciuc	titular	100%	014	Curcă	titular	100%
027	Sîrghi	plecat din lot		026	C. Mocanu	accidentat	
077	Ad. Toma	titular	100%	035	Şchiopu	titular	100%
092	Pelin	titular	100%	046	Ad. Voicu	Callatis	
101	Tofan	titular	100%	051	I. Barbu	apt	80%
137	Maleş	apt	50%	067	Abăluţă	transferabil	
163	Arhire	plecat din lot		100	Senin	titular	100%
225	D. Oprea	titular	100%	122	Uşurelu	apt	70%
242	Guriţă	titular	100%	138	Dicu	transferabil	
				144	Lungu	suspendat	0
				158	Bădescu	titular	100%
				165	Chirea	apt	70%
				184	Cristocea	titular	100%
				202	Băltoi	apt	50%
				216	Cr. Negru	accidentat	0
				223	L. Mihai	apt	80%
				238	Zicu	apt	70%

U CRAIOVA - GLORIA

Sîmbătă, ora 17:00

Cod	Jucător	Situaţie la zi	Şanse de joc	Cod	Jucător	Situaţie la zi	Şanse de joc
036	Dunăreanu	la tineret	0	013	Cîmpeanu	titular	100%
047	Ciocoi	transferabil		040	S. Costin	apt	70%
053	Ursu	Divizia C		045	A. Rus	titular	100%
068	I. Rada	apt	80%	062	Miszti	plecat din lot	
090	Papură	titular	100%	066	Bucuroaia	apt	70%
95	Crăciunescu	accidentat	0	076	Mîndrean	titular	100%
094	Vochin	Ungaria		115	V. Popa	titular	100%
131	Pleşan	apt	50%	126	Velcea	titular	100%
141	Vigariu	apt	50%	157	Cioloboc	apt	50%
177	M. Sava	apt	60%	168	Minteuan	titular	100%
220	Verdeş	apt	60%	176	Sînmărtean	titular	100%
				234	Coroian	titular	100%

SPORTUL - CEAHLĂUL

Sîmbătă, ora 17:00

Cod	Jucător	Situaţie la zi	Şanse de joc	Cod	Jucător	Situaţie la zi	Şanse de joc
001	Stanca	rezervă		012	Lefter	titular	100%
004	Stăncioiu	titular	100%	055	Domşa	apt	20%
029	V. Negru	apt	70%	064	Avădanei	apt	60%
037	Necşulescu	Şerif Tiraspol		073	Alistar	apt	40%
048	Musteaţă	transferabil		074	Forminte	apt	80%
061	Maxim	apt	70%	082	M. Ionescu	titular	100%
069	Farmache	titular	100%	096	Purică	titular	100%
086	Galamaz	titular	100%	127	Botan	Poli Iaşl	
124	Lazăr	accidentat	0	129	Botez	apt	50%
132	Cr. Irimia	apt	50%	136	Luput	titular	100%
139	Cruceru	apt	50%	169	Solomon	apt	80%
151	T. Bălan	apt	30%	188	C. Ilie	titular	100%
174	Pădureţ	titular	100%	200	Feizula	apt	40%
208	Ciubotariu	apt	50%	204	M. Nemţanu	apt	80%
217	Mazilu	titular	100%	227	Axinia	apt	80%
235	Diniţă	titular	100%	236	Enache	titular	100%
239	G. Bucur	apt	70%				

Schimbări pentru etapa a 21-a

INTERNET www.prosport.ro
şi www.diviziafantastica.ro

TELEFON AUTOMAT
(021) 209.20.92

OPERATORI
(021) 253.15.42
(021) 253.15.43
(021) 253.15.52

Începînd de azi, de la ora 7:00, pînă mîine, la ora 16:00, se pot face schimbări nonstop pentru etapa a 21-a.

DECES

Sinucidere sau accident?

Directorul Şcolii de fotbal "Zoli Ivansuc" din Cluj, Vasile Jucan, a decedat ieri dimineaţă, după ce a fost lovit în plin de un tren accelerat

Mihai Petruşcă
(Cluj)

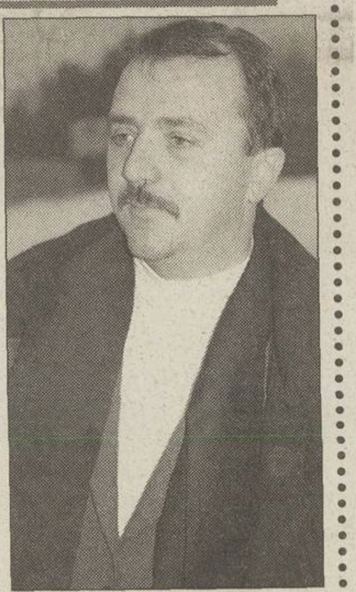

Vasile Jucan **(foto)**, directorul Şcolii de fotbal "Zoli Ivansuc", şi-a pierdut ieri viaţa într-un accident feroviar, petrecut în zona Băilor Someşeni, în apropiere de un izvor de apă, de unde îşi umpluse două bidoane. Responsabilii Regionalei Căi Ferate Cluj au declarat că incidentul a fost raportat de mecanicul trenului accelerat 1932 în jurul orei nouă şi un sfert. Deşi mecanicul locomotivei a susţinut că bărbatul s-a aruncat pur şi simplu în faţa trenului, apropiaţii lui Jucan dezmint categoric varianta unei sinucideri. Directorul adjunct al DJTS Cluj, Nicolae Ienac, s-a ferit să se pronunţe cu privire la accident. "Îl ştiam un om serios, nu cred că avea vreun motiv să se sinucidă. Dacă a fost aşa, cu siguranţă că la mijloc au fost cauze financiare", a precizat Ienac. Unul dintre vecinii lui Jucan susţine că, în ultima perioadă, directorul şcolii era extrem de preocupat. "Cred că avea ceva pe suflet. În oraş, a trecut cu maşina de două ori pe roşu, fără să-i mai pese de regulile de circulaţie. Tocmai îşi vînduse apartamentul şi a vrut să se mute cu familia la 30 de kilometri de Cluj", a mărturisit el. Fost jucător al echipelor CFR şi "U" Cluj, Jucan era căsătorit şi avea 2 copii.

GAZ METAN

Dumitrescu l-a contrat pe Alic

După ce preşedintele Corvinului, Mircea Alic, a afirmat că, înaintea partidei cu Gaz Metan, doi jucători hunedoreni au fost contactaţi de oaspeţi, antrenorul medieşenilor, Silviu Dumitrescu, i-a răspuns ieri lui Alic. "În fotbalul românesc sînt oameni al căror obiect de activitate este criza de moralitate şi diversiunea. Îmi asum responsabilitatea şi spun că, la Mediaş, nu sînt astfel de oameni. Sînt cu conştiinţa împăcată că la Hunedoara am cîştigat un punct pe merit. Sînt scîrbit de această diversiune, care caută să ne destabilizeze şi o să demonstrăm pe teren că sîntem valoroşi", a declarat Dumitrescu. **(Cosmin Prişcă - Mediaş)**

PANDURII TG. JIU

Nu i-au lăsat pe teren

Miercuri seara, preşedintele clubului Pandurii, Nicolae Popescu, şi vicepreşedintele Ion Călinoiu s-au întîlnit cu antrenorul Octavian Cojocaru şi au hotărît să le dea jucătorilor un ultimatum, după ce, începînd de luni, aceştia au refuzat să se pregătească sub comanda "principalului". Fotbaliştii ar fi trebuit să se reunească, ieri, la ora 10:00, pentru un antrenament cu Cojocaru, în caz contrar riscînd să fie daţi afară de la echipă. Nici unul dintre componenţii lotului nu s-a conformat însă dispoziţiilor conducerii, ei prezentîndu-se la ora 10:30 ca să se pregătească singuri. Pentru a-i împiedica să se antreneze fără tehnician, oficialii clubului au dispus blocarea accesului pe gazon. **(Monalisa Popescu - Tîrgu Jiu)**

Antrenorul i-a acuzat de blat

Octavian Cojocaru a învinuit mai mulţi jucători că ar fi pierdut deliberat cu Gaz Metan Mediaş, 0-1, în etapa a 17-a, vehiculîndu-se că aceştia ar fi primit cîte 17 milioane de lei. Surse din cadrul clubului susţin că sîmbătă, după partida cu FC Oradea, 0-1, din runda a 19-a, Vintilescu, Iulian Ştefan şi Nicola au fost văzuţi la o casă de schimb valutar cumpărînd o sumă foarte mare de euro. Pentru nu a fi bănuiţi, fotbaliştii au apelat la o altă persoană care i-a ajutat la realizarea tranzacţiei, motivînd că nu au la ei nici un act de identitate. Totuşi, operatoarea de la ghişeu i-a recunoscut şi a observat cînd aceştia şi-au împărţit banii. **(Horaţiu Sima)**

EDIŢIA A VII-A

Înscrie-te în Divizia Fantastică!

PRO SPORT Talon înscriere
Divizia Fantastică
ediţia 2003-2004

Codul Numeric Personal ☐☐☐☐☐☐☐☐☐☐☐☐☐
☐☐ Codul echipei tale

Nume ☐ Prenume ☐ Localitate ☐
Strada ☐ Nr. ☐ Bloc ☐ Sc. ☐ Ap. ☐ Etaj ☐
Judeţ/Sector ☐ Telefon fix ☐ Telefon mobil ☐
STUDII: elementare ☐ medii ☐ superioare ☐ Profesie ☐
VENIT NET (lei): sub 1 mil. ☐ 1 mil. - 2 mil. ☐ 2 mil. - 3,5 mil. ☐ 3,5 mil. - 6 mil. ☐ peste 6 mil. ☐

Expediază acest talon, obligatoriu împreună cu 10 milioane de "Dolari Fantastici", pe adresa ProSport OP 31, CP 16, Bucureşti, cod 7700

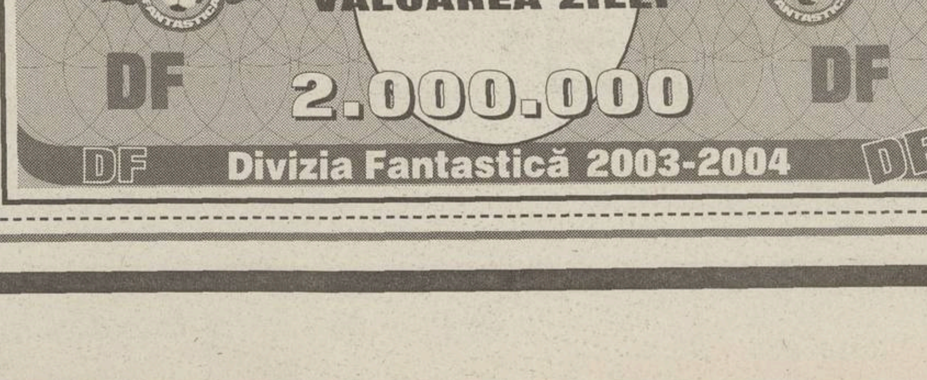

Pentru a intra în Divizia Fantastică ediţia 2003-2004 cu un singur lot ai nevoie de 10 milioane de Dolari Fantastici şi de un talon de înscriere. Dolarii Fantastici se găsesc zilnic în ProSport şi au valori de la 1 la 3 milioane. Trimite plicurile tale cu dolari şi taloane pe adresa **OP 31, CP 16, sector 2, Bucureşti.** Pentru relaţii suplimentare poţi suna la numărul de telefon **(021) 205.22.54.**

SPANIA / ROMÂNI

Sevilla a pus ochii pe Dennis Şerban

Clubul andaluz doreşte să-şi fortifice la vară linia mediană prin aducerea românului, acum împrumutat de Valencia la Cordoba

Constantin Popescu

Împrumutat pentru 6 luni, pînă în iunie, la Cordoba, Dennis Şerban *(foto, dreapta)* deţine şanse reduse de a se întoarce la FC Valencia, antrenorul Rafa Benitez mărturisind de nenumărate ori că nu contează pe el. Cum mai are contract cu campioana Spaniei încă un sezon, mijlocaşului român i se prefigurează, iarăşi, o altă destinaţie. Care, la vară, ar putea fi FC Sevilla.

Încîntată de prestaţiile ex-stelistului în Segunda, conducerea clubului sevillan l-a pus pe lista priorităţilor în intersezon. Alegerea a făcut-o antrenorul Joaquin Caparros, nemulţumit de randamentele lui Fredi şi Marcos Vales pe banda stîngă, unde joacă Dennis de obicei. Pus pe gînduri de faptul că "românul este uneori individualist, ceea ce i-ar îngreuna adaptarea la noi", tehnicianul spaniol a admis că "Şerban e posibil să fie soluţia pe care o căutăm".

FC Sevilla a luat un prim contact cu Valencia, iar tratativele nu sînt considerate a fi o mare piedică. La fel acordul jucătorului, care nu ar da cu piciorul oportunităţii de a evolua în Primera. Singurul impediment ar fi salariul lui Şerban, de 720.000 de euro pe an. Valencienii nu vor să-l mai plătească în întregime, precum acum la Cordoba, ci să fie preluat jumătate de gruparea roş-albă, o variantă ce, momentan, nu prea le convine şefilor Sevillei.

Foto: PROSPORT

4 goluri în 13 meciuri

Sosit în ianuarie, după ce nu fusese utilizat nici măcar un minut la Valencia, Dennis Şerban s-a impus repede la Cordoba. El a intrat în prima garnitură mereu cînd a fost disponibil şi a avut o mare contribuţie la ieşirea echipei din zona retrogradării, îndeosebi datorită unei serii de 8 partide fără înfrîngere. Titular în 13 meciuri, fiind schimbat de 7 ori (1.089 minute pe gazon), mijlocaşul român şi-a punctat traseul cu 4 goluri, ultimul chiar duminică, la 1-1 acasă cu Gijon, cînd a înscris cu un şut de la 35 de metri. Evoluţiile mereu apreciate l-au readus în circuitul "naţionalei", unde a fost convocat recent pentru disputa cu Danemarca, fără a fi folosit.

Şi Betis îl urmăreşte

Nu doar FC Sevilla este tentată de acontarea lui Şerban. Pe urmele acestuia se găseşte şi celălalt club din oraşul andaluz, Betis, după cum a indicat săptămîna trecută ziarul "Diario de Sevilla". La mijloc există însă o condiţie: Dennis ar fi luat numai dacă va fi vîndut Denilson. Totuşi, ar putea apărea neprevăzutul. Internaţionalul brazilian s-a accidentat grav luna trecută, devenind inapt pînă la sfîrşitul stagiunii, iar de nu se va reface în timp util, gruparea unde activează şi Iulian Filipescu ar fi obligată să aducă un înlocuitor, care ar putea fi Şerban.

UEFA CHAMPIONS LEAGUE

JUVENTUS - FC BARCELONA 1-1

Barcelona a descoperit aur

Condamnată la un moment dat, echipa catalană a izbutit să depăşească fără înfrîngere şi examenul "Delle Alpi"

Andrei Niculescu

În timp ce lumea întreagă stă cu ochii pe Irak şi spre cîmpurile sale petroliere, incendiate sau nu, Barcelona a extras pentru sine de pe "Delle Alpi" mai mult decît aur negru. A extras aur, aur curat, cu multe carate. Aurul speranţei, care, se spune, moare ultima. Speranţa că sezonul acesta nu este încă pierdut.

Egalul scos de catalani la Torino lasă deschisă soarta "sfertului". Chiar cu o certă înclinaţie a balanţei spre Barça. La 1-0 pentru Juve, era limpede că "Bătrîna Doamnă" pornea ca favorită. Barcelona trebuia să înscrie, lucru infinit mai greu de realizat decît de promis în faţa apărării lui Lippi, devenită aproape la fel de faimoasă ca apărarea siciliană.

Radomir Antici a găsit pe gazonul din Torino, excelent în ciuda ploii, unguentul miraculos cu care să cureţe rănile provocate de parcursul mizerabil din Primera Division. Un gol al lui Saviola, exact cînd partida părea că se scurge în favoarea gazdelor, a deschis Barcelonei uşa semifinalelor. Totul se va decide pe "Camp Nou". Atunci se va vedea dacă aurul scos e şi valoros.

Feriţi-vă de măgăruş!

Mai degrabă absent în 80 la sută din meci, Saviola *(foto)* a lovit exact cînd trebuia. La 1,68 cît măsoară, "Măgăruşul" pleca din start dezavantajat în duelul cu durii Montero şi Ferrara, fundaşi din acel profil care mai întîi te lovesc şi apoi te întreabă dacă eşti în regulă. Saviola a aşteptat însă momentul cînd mingea va fi pe iarbă. Şi a lovit, ba ca o ironie, chiar cu ajutorul celor doi. Cînd vorbim de Saviola trebuie vorbit şi de Reiziger. Poate aici să fie cheia posibilului succes al lui Antici. El i-a redescoperit pe cei doi, i-a reinventat, şi acum culege roadele.

Reuter

JUVENTUS TORINO - FC BARCELONA 1-1

(Montero 16 - Saviola 78)

JUVENTUS: Buffon - Thuram, Ferrara, Montero, Zambrotta (67 Zalayeta) - Camoranesi, Tudor (61 Birindelli), Tacchinardi, Nedved, Davids - Del Piero (82 Di Vaio). *Antr.* M. Lippi

FC BARCELONA: Bonano - Gabri, Puyol, F. de Boer, Reiziger - Overmars (83 Luis Enrique), Xavi (74 Gerard), Motta, Riquelme (63 Mendieta) - Saviola, Kluivert. *Antr.* R. Antici

A arbitrat Lubos Michel (Slovacia)

Returul se va juca pe 22 aprilie.

RĂMÎNE ÎN CONTINUARE NEÎNVINSĂ

Traiectoria Barcelonei în Liga Campionilor continuă să fie impecabilă. Catalanii au rămas neînvinşi şi după această primă manşă a "sferturilor", ajungînd la 15 meciuri consecutive fără înfrîngere. Care de fapt sînt 16, dacă socotim şi ultimul rezultat din sezonul trecut, 1-1 la Madrid, cu Real.

Juventus, fără vîrf

Adept în principal al apărării, Marcello Lippi a surprins prin formula trimisă în teren la start. În care, în afara lui Del Piero, n-a mai existat nici un alt atacant de meserie. Nedved, cel ce trebuia să impulsioneze linia ofensivă, practic n-a existat, marcajul "om la om" făcut de Motta pe tot terenul anihilîndu-l. Iar Del Piero, bine supravegheat şi el de Puyol *(foto)*, n-a fost nici el prea inspirat. La adăpostul golului reuşit de fundaşul Montero, Marcello Lippi n-a riscat cu Zalayeta şi Di Vaio decît pe final, lucru care nu-i exclus să-l coste în disputa generală a calificării.

INTER MILANO - VALENCIA 1-0

Preţul nu e corect!

Reuter

***NOROC CU VIERI.** Amintind de vremurile lui Helenio Herrera, ilustrul său predecesor, Hector Cuper a sacrificat spectacolul pentru victoria asigurată de Vieri (dreapta, în duel cu Ayala)*

O fi văzut Real - Manchester ori a ţinut să arate că se poate cîştiga şi altfel? Păcălind fotbalul, antrenorul Hector Cuper nu va reuşi să-şi schimbe însă eticheta de etern perdant

Daniel Scorpie

Hector Cuper şi-a prelungit agonia. Încercînd să-şi păstreze postul la Inter, antrenorul argentinian a renunţat parcă deliberat la spectacol. Scopul, adică o victorie la limită, scuză mijloacele a fost dictonul aplicat miercuri de "nerazzurri" împotriva Valenciei. Nimeni nu se aştepta să revadă pe "San Siro" un show de nivelul galacticului Real - Manchester, dar nici să asiste la supliciul unei echipe condamnate să trăiască etern pe umerii golgeterului Vieri.

Doar un şut pe poartă. Bobo a aprins unica scînteie adevărată la poarta lui Canizares. Şi, după un sfert de ceas, Cuper a ordonat retragerea "gărzilor republicane" în buncărul din careul lui Toldo. Coşmarul 3-3-ului cu Roma era încă proaspăt ca să-şi permită să rişte iar. Valencia a primit neaşteptat de rapid oficiile de gazdă, dar şi misiunea de a salva fotbalul.

Obiectiv imposibil cînd fostul său tehnician îşi pune în gînd să distrugă totul. Mai ales după ce s-a stins şi "farul" Emre, eliminat împreună cu Albelda, pentru o altercaţie. Carew şi Aimar au alergat degeaba după gol. Singura lor consolare e că vor continua s-o facă pe "Mestalla", unde Inter va suferi înzecit. Lucru pe care echipele lui Cuper îl ştiu la perfecţie.

REACŢII

Benitez frustrat de "catenaccio"

Înfrîngerea de la Milano, prima din ultimele 16 luni suferită în deplasare în competiţiile europene, l-a afectat foarte tare pe Rafa Benitez. "Ne-au dat repede un gol şi apoi au jucat exact cum le place cel mai mult. S-au baricadat în defensivă, încercînd să ne surprindă pe contraatac. De aceea a şi fost preferat Crespo lui Recoba. Mă aşteptam însă la altceva de la Inter, care a închis total jocul. Am dominat clar, ne-am creat multe ocazii, dar n-am fost în stare să marcăm măcar o dată", şi-a exprimat frustrarea după meci antrenorul Valenciei.

PRESĂ

"Pericol: revine antifotbalul"

Ziarele spaniole au taxat ieri la unison modul în care Inter s-a impus în faţa Valenciei. "Pericol: revine antifotbalul", a titrat cotidianul "Mundo Deportivo", remarcînd că "dacă fanii de pe Mestalla l-au alungat cu îndemnul «Du-te acum!», San Siro l-a aplaudat zgomotos pe Cuper. Războiul din Irak părea că se mutase la Milano". Nici "AS" nu l-a menajat deloc pe tehnicianul argentinian: "Inter nu merită să joace finala pentru a plictisi o lume întreagă pe «Old Trafford». Cu un stil rudimentar, Cuper s-a afişat impudic într-un megacatenaccio".

Emre şi Albelda eliminaţi

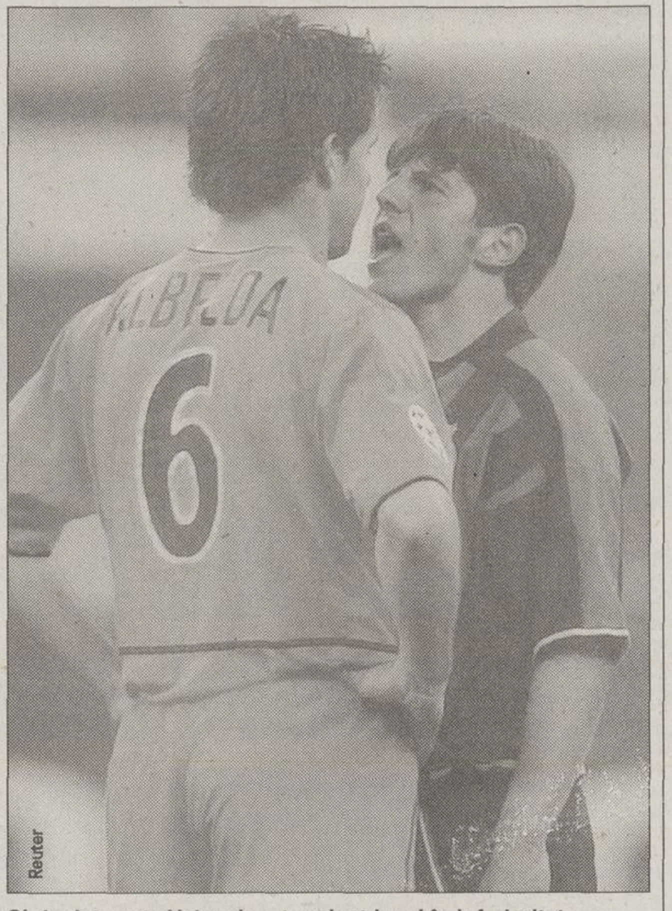
Reuter

Şi de data asta Valencia a terminat jocul în inferioritate numerică. Dacă în "sferturile" Cupei UEFA de anul trecut Kily Gonzalez văzuse "roşu", miercuri a păţit-o Albelda. Markus Merk l-a trimis la vestiare în minutul 57 după altercaţia cu Emre *(foto)*, fază ce a degenerat într-un meleu la mijlocul terenului, mijlocaşul turc fiind şi el eliminat. "Le-am atras atenţia jucătorilor să evite astfel de capcane, dar n-au rezistat tensiunii", s-a plîns Rafa Benitez, iar Cuper a recunoscut că "fără Emre ne-am pierdut busola şi am cedat posesia balonului".

INTER MILANO - FC VALENCIA 1-0

(Vieri 14)

INTER: Toldo - J. Zanetti, Cordoba, Materazzi, Coco (31 Pasquale) - S. Conceicao (65 Okan), Di Biagio, C. Zanetti, Emre - Crespo (83 F. Cannavaro), Vieri. *Antr.* H.R. Cuper

VALENCIA: Canizares - Reveillere, Ayala, Marchena, Carboni - Rufete (80 Mista), Baraja, Albelda, Aimar, Vicente (85 Fabio Aurelio) - Carew (66 Angulo). *Antr.* R. Benitez

A arbitrat Markus Merk (Germania)

Eliminări: Emre, Albelda (ambii 57)

Returul se va juca pe 22 aprilie.

INFO

ROMÂNI / CRISTIAN CHIVU a reuşit să-i convingă pe responsabilii lui AC Milan că merită toată atenţia, a scris cotidianul "La Gazzetta dello Sport" în numărul său de ieri. Impresionat de evoluţia căpitanului lui Ajax în meciul direct, din "sferturile" Ligii, vicepreşedintele milanezilor, Adriano Galliani, urmează să pună la punct o strategie pentru achiziţionarea românului, dar în condiţii financiare rezonabile.

ROMÂNI / MARIUS NICULAE va fi apt de joc cel mai probabil pentru confruntarea cu Beira Mar, de peste două săptămîni. Medicul lui Sporting, Gomes Pereira, a spus că "Săgeată" se va antrena separat pînă lunea viitoare, cînd va reintra în programul normal al echipei. Niculae este indisponibil de la jumătatea lui februarie, atunci cînd, în cursul unei şedinţe de pregătire, a primit o lovitură puternică în laba piciorului drept, exact în locul unde anterior suferise o fractură de metatarsian.

DRAMĂ / STIG TOFTING şi-a pierdut cel mai mic dintre cei trei copii. Jon, pe numele său, s-a îmbolnăvit de meningită şi a decedat la numai 22 de zile de la naştere. Drama a intervenit într-un moment în care fostul internaţional danez tocmai a primit şi o condamnare la 4 luni de închisoare fermă, pentru vătămare corporală.

SPANIA / MECIUL Real Madrid - Manchester United, din "sferturile" Ligii Campionilor, a fost urmărit în medie de 7,5 milioane de telespectatori, devenind partida cu cea mai mare audienţă în Spania din actuala ediţie a competiţiei. Real - Manchester a bătut astfel recordul înregistrat, sezonul trecut, de confruntarea madrilenilor cu Bayern, vizionată, în medie, de 7,1 milioane de telespectatori.

ANGLIA / DAVID BECKHAM şi soţia sa, Victoria, i-au oferit 9.000 de dolari unei adolescente care a paralizat în urmă cu un an, din cauza unei meningite de tip C. Banii sînt destinaţi achiziţionării unei proteze de ultimă generaţie, care-i va permite acesteia să meargă din nou.

SUA / HRISTO STOICIKOV a fost suspendat pe două etape şi amendat cu 2.000 de dolari de Liga nord-americană, după ce i-a rupt unui adversar piciorul în cursul unui meci amical. Fostul internaţional bulgar, 37 de ani, evoluează la Washington DC United.

CHILE / RODRIGO RIEP, jucător la Deportes La Serena, a fost suspendat pe patru etape după ce, în meciul cu Antofagasta, i-a smuls arbitrului cartonaşul galben şi l-a rupt. Liga chiliană a specificat că Riep a primit trei etape pentru distrugerea cartonaşului şi una pentru insultele aduse "centralului".

ANUNŢ

Promoţia I.E.F.S. Bucureşti 1983 se reîntîlneşte după 20 de ani, pe data de 6 iunie 2003 la cantina facultăţii din Bucureşti. Persoană de contact si organizare dl Ovidiu Baciu.

Pentru detalii vă rugăm să apelaţi la telefon:
0788109431 - 0248280535 - 0213204375

GIMNASTICĂ

Încep Internaţionalele României

Astăzi, concursul de individual compus masculin, care se va desfăşura între 17:00 şi 19:30, va deschide întrecerile celei de-a 46-a ediţii a Internaţionalelor României. În sala Olimpia din Ploieşti gimnaştii români Ioan Suciu, Dan Potra **(foto)**, Răzvan Şelariu, Călin Bemeş-Bufu şi Rareş Orzaţă se vor lupta cu sportivi din 16 ţări. Favoritul competiţiei este actualul campion european absolut, Dan Potra, care nu a fost prezentat la Mondialele de la Debrecen din noiembrie. Concursul de individual compus poate fi urmărit pe TVR2, post care va transmite în direct între orele 17:00-19:00. **(Robert Berza)**

ATLETISM

Cel mai rapid bebeluş

Marion Jones, campioana olimpică şi mondială la 100 de metri, a anunţat ieri că este însărcinată şi că nu va putea concura la CM de la Paris din august. Tatăl copilului este actualul deţinător al recordului mondial pe aceeaşi distanţă, americanul Tim Montgomery. "Sînt fericită şi mă simt bine. Am vrut să dăm această veste la momentul potrivit şi uite că acum am spus-o", a mărturisit Marion. Iubitul ei s-a arătat foarte încîntat că va deveni tată: "Nu-mi vine în minte un eveniment mai fericit decît acesta. Voi împărţi ceva extraordinar cu o persoană minunată". Cei doi ştiu care va fi sexul copilului, dar nu au vrut să dezvăluie această informaţie. **(Robert Berza)**

INFO

HANDBAL / RAPID CFR Bucureşti a învins ieri în deplasare echipa CSM Sibiu, cu scorul de 35-22, 16-10 la pauză. Meciul a fost o restanţă din etapa a XVI-a a campionatului feminin. Cu această victorie, bucureştencele au revenit pe primul loc în clasament, cu 29 de puncte, unul mai mult decît au contracandidatele la titlu Remin Deva şi Oltchim Rm Vîlcea.

HANDBAL / HC MINAUR Baia Mare participă în acest weekend la un turneu de pregătire, care are loc la Timişoara. Alături de Minaur, sînt prezente "Poli" Izometal, lotul naţional de tineret şi, posibil, "U" Petrol Craiova. Minaur are lotul complet, cu excepţia jucătorilor convocaţi la "naţionala" de tineret. **(Ioan Petruşan, Baia Mare)**

BOX / LEONARD DOROFTEI (foto) a împlinit ieri 33 de ani, zi de naştere pe care românul a sărbătorit-o între două zboruri spre Pittsburgh unde a susţinut o conferinţă de presă. Dorin va boxa în acest oraş cu americanul Paul Spadafora pentru unificarea centurilor WBA şi IBF, ieri fiind anunţată bursa celor doi, 650.000 de dolari pentru fiecare. În plus, a fost stabilit şi locul în care va avea loc lupta: Petersen Center din Pittsburgh, o sală de 12.500 de locuri

BOX / GHEORGHE MAN (CSM Baia Mare) este noul antrenor al lotului naţional de box senioare al României. El îi înlocuieste pe Eustaţiu Mărgărit şi Marin Ivana, care au fost demişi de FRB. Man îi va avea ca secunzi pe Constantin Gălbenuşe (ALRO Slatina) şi Ion Niţu (CSM Sibiu). Lotul se află în pregătiri la Baia Mare, pînă în 8 mai, cînd va pleca la Gyor (Ungaria), pentru a participa la CE (10-18 mai). Obiectivul României este obţinerea a două medalii de aur, una de argint şi una de bronz. **(Ioan Petruşan, Baia Mare)**

OMNISPORT / IERI, Judecătoria sectorului 6 a stabilit un nou termen în procesul dintre firma Tehnorob şi CSA Steaua, pentru ziua de 8 mai. Clubul, care datorează societăţii de construcţii 30 de miliarde de lei, în urma lucrărilor de modernizare a tribunei oficiale de pe stadionul din Ghencea, nu poate fi dizolvat, el intrînd deja în executare silită.

BASCHET / AZI (sala Agronomia, orele 10:30) are loc cel de-al treilea meci din primul tur al playoff-ului feminin, între Sportul Studenţesc Omnilogic-BC ICIM Arad. În primul joc, Aradul a învins cu 69-68, iar ieri, în cea de-a doua partidă, Sportul a triumfat cu 54-43 (scor general 1-1). Tot ieri, Rapid CFR a întîlnit pe teren propriu pe CET Govora, giuleştencele fiind conduse după prima partidă cu 1-0, dar cîştigînd aseară cu 74-53. Al treilea meci are loc azi (sala Rapid, orele 11:00). Partida a doua dintre "U" ACSA Cluj şi Someşul Dej se dispută azi. Livas Tîrgovişte este deja calificată în semifinale.

BASCHET / AZI, în devans la etapa a 26-a, ultima a returului Diviziei A masculine, se dispută meciurile: Saifcar Alexandria-Politehnica Iaşi; Poli Carbochim-Rapid Isover; BCM Piteşti-CSU Asesoft Ploieşti.

TENIS / VICTOR HĂNESCU (150 ATP) a pierdut ieri în turul secund al turneului de la Estoril în faţa belarusului Max Mirnîi, favorit numărul 7, cu 3-6, 6-3, 6-4. Românul, 1,98 metri, mai înalt cu 2 centimetri decît adversarul său, a achiziţionat primul act, însă n-a rezistat în următoarele două, pe care le-a pierdut însă la limită, cedînd un singur game pe serviciul propriul. Pentru Hănescu, e prima prezenţă de anul acesta pe tabloul unui turneu din circuitul ATP, el urmînd să fie răsplătit pentru calificarea în runda a doua cu 8.720 de euro şi 3 puncte. Celălalt român prezent în turul al doilea, Adrian Voinea a pierdut în faţa rusului Evgheni Kafelnikov cu scorul de 6-3, 6-0.

TENIS / REZULTATE, Estoril, 525.000$, zgură, turul 2: Davîdenko (Rus)-Vaske (Ger) 6-3, 7-6 (3); Lopez (Spa)-Mota (Por) 6-3, 6-4; **Charleston, 1,3 mil.$, zgură, turul 2:** S. Williams (SUA, 1)-Randriantefy (Mdg) 6-3, 6-0; Henin-Hardenne (Bel, 2)-Pisnik (Slo) 6-4, 3-6, 6-4; Dokici (Iug, 6)-Matevzici (Slo) 6-1, 6-4; Harkleroad (SUA)-Bovina (Rus, 9) 6-2, 6-2; Coetzer (AfS, 10)-Granville (SUA) 6-2, 7-6 (4); Shaughnessy (SUA, 11)-Lihovţeva (Rus) 7-6 (1), 6-7 (5), 6-4; Suarez (Arg)-Pistolesi (Isr, 12) 7-5, 6-1; Dementieva (Rus, 13)-Majoli (Cro) 3-6, 7-5; 6-1; Dechy (Fra, 14)-Mikaelian (Elv) 6-1, 6-4; Fernandez (Arg, 16)-Drake (Can) 6-1, 6-4; Craybas (SUA)-Ruano Pascual (Spa) 2-6, 6-2, 6-3; turul 1: Martinez (Spa, 15)-Kurnikova (Rus) 6-4, 1-1, ab; **Estoril, 140.000$, zgură, turul 2:** Serna (Spa, 2)-Mandula (Ung) 7-5, 6-0; Dulko (Arg)-Nagyova (Svk, 5) 5-1, ab; Cohen-Aloro (Fra)-Sanchez-Lorenzo (Spa) 6-4, 2-6, 6-2.

RUGBY / FRANŢA va găzdui Campionatul Mondial din 2007. Hexagonul a obţinut ieri la Dublin 18 din cele 21 de voturi ale Consiliului Federaţiei Internaţionale de Rugby, restul fiind acordate Angliei. Mondialul din acest an va avea loc în Australia în luna octombrie, la el fiind calificată şi echipa naţională a României. **(Marian Vişu)**

Acest număr a fost tipărit în 91.600 exemplare

Tirajul ProSport este certificat de BRAT

BIROUL ROMÂN DE AUDIT AL TIRAJELOR

Analiza BRAT a fost realizată de Deloitte & Touche Romania SRL

TENIS

Vacanţă şi ghinion

Andrei Pavel s-a întors din Statele Unite odihnit, dar şi cu o nouă accidentare, la încheietura mîinii drepte. Revenirea în circuitul ATP se amînă pentru finele lunii

Luminiţa Paul

Sezonul 2003 a început prost pentru cel mai bun jucător român din ultimii ani. Problemele la spate, apărute încă din primele zile ale lui ianuarie şi acutizate înainte de debutul Australian Open-ului, şi-au prelungit efectul nefast asupra tenismanului încă două luni. Tratamentul de presopunctură din Austria părea să fi rezolvat necazul, Andrei jucînd în întîlnirea de Cupa Davis contra Franţei, dar ulterior durerile au recidivat. De aceea, Pavel a abandonat în primul tur al importantului turneu de la Miami, unde anul trecut ajunsese în "sferturi".

Jucătorul român a mai rămas însă în SUA împreună cu familia, ei întorcîndu-se în Germania miercuri. În Florida, pe durata unui antrenament, Andrei s-a accidentat şi la încheietura mîinii drepte, cea de joc. "Sînt de-a dreptul deprimat", a mărturisit el ieri, în timp ce se afla pentru consult la un fizioterapeut. "Seria asta neagră nu se mai termínă. Vineri trebuie să anunţ că nu pot participa la Monte Carlo şi tare aş fi vrut să merg acolo să joc! Voi reintra abia la München, la sfîrşitul lunii". Pavel a spus că, mai mult ca sigur, nu va face drumuri în Austria, la clinica de lîngă Salzburg unde s-a tratat înainte de Cupa Davis. "Trebuie să iau o pauză, apoi s-o iau iar de la capăt. Asta pentru că nici spatele nu mi-a trecut de tot!", a încheiat el.

"E BINE CUM AM PICAT"

Despre tragerea la sorţi a barajului pentru Grupa Mondială a Cupei Davis, în care echipa României va întîlni Ecuadorul în deplasare, între 19 şi 21 septembrie, Andrei a spus că "e foarte bine. N-am fost niciodată acolo! Fără glumă, e chiar avantajos. Ei se bazează doar pe un jucător, Nicolas Lapentti. Şi chiar dacă nici eu, nici Adrian Voinea nu l-am învins vreodată, avem oricînd şanse. E un tip periculos, dar nu imbatabil şi n-a excelat în ultimul timp".

Mai puţin pescuit

După ce a abandonat în turneul de la Miami, Pavel şi-a luat zece zile de vacanţă pe care le-a petrecut în Florida, la un Club Med, împreună cu soţia sa, Simone, şi cei doi copii, Caroline Elena (3 ani şi jumătate) şi Marius Lucas (10 luni). "A fost relaxant, dar nu din cale-afară. Cu doi copii mici nu poţi să spui niciodată că te-ai odihnit cum trebuie. Aveam nevoie însă de zilele astea. Şi-mi mai pare rău că n-am prea mers la pescuit, aşa cum făceam în fiecare an", a spus Andrei.

Gulliver / Allsport

DEPRIMAT. Andrei Pavel speră că durerea la încheietură să dispară curînd pentru a se putea întoarce pe terenuri

Foto: LUCIAN MUNTEAN

"NU POT STA DEOPARTE!". Deşi mai are dureri la genunchiul stîng, Magda spune că este imposibil să nu se afle în teren la meciul de mîine. "Trebuie să le dau încredere fetelor!", este de părere căpitanul echipei în ultimii patru ani

HANDBAL / INTERVIU

"Este vîrful carierei mele"

Magda Kengyel, căpitanul echipei Selmont Baia Mare, spune că disputarea unei finale de cupă europeană e obiectivul fiecărei jucătoare ardelene, iar mîine, NATA Gdansk poate fi eliminată

Adina Oşan

(Cluj)

Creditată cu şanse mai mici în cupele europene, Selmont Baia Mare a produs surpriza în această ediţie. Dintre cele şase formaţii româneşti pornite la drum, doar băimărencele au rămas în cursă. Echipa antrenată de Ioan Gherhard a ajuns pînă în semifinalele Challenge Cup. În meciul tur, NATA Gdansk s-a impus pe teren propriu, cu 24-19, dar mîine, Selmont are ocazia să-şi ia revanşa, la Baia Mare. Căpitanul formaţiei ardelene, Magda Kengyel (centru, 29 de ani), a revenit în lot abia la finalul lunii ianuarie, după ce anul trecut a fost operată de ligamente la genunchiul stîng.

PRO Magda, cum aşteptaţi returul cu polonezele?

Cu emoţii, dar şi cu speranţă. Ne dorim mult calificarea în finală şi cred că avem capacitatea s-o obţinem. Trebuie doar să ne impunem stilul de joc de la început şi să le obligăm pe ele să alerge după scor, nu invers, cum s-a întîmplat pe terenul din Gdansk. Dacă reuşim asta, nu cred că adversarele au forţa să revină. Cinci goluri pot fi recuperate.

PRO Sînt mai bune adversarele voastre?

Nici vorbă. Au portar bun, joacă bine pe fiecare post şi sînt rapide. Dar nu cred că au ceva în plus faţă de noi. Dacă nu ratam mult în meciul tur, acum discutam altfel. Oricum, trebuie să ne apărăm tare, iar asta o ştim cel mai bine. În afară de asta, dacă am rămas în cupe doar noi, trebuie să arătăm că nu e o întîmplare.

PRO Ce înseamnă pentru Selmont această performanţă?

Înseamnă enorm. Nici una dintre fete n-a cucerit o cupă europeană, iar acum ne dorim din tot sufletul să jucăm finala şi, de ce nu, să aducem trofeul la Baia Mare. Pentru unele dintre noi reprezintă vîrful carierei, dar pentru mine are şi o altă conotaţie. Am revenit după luni de zile de la operaţia de ligamente şi mă bucur că am putut ajuta echipa să ajungem pînă aici. Sîmbătă, chiar dacă încă am dureri, voi juca cu orice preţ.

NATA soseşte astăzi

Selmont a intrat pe ultima sută de metri a pregătirilor pentru returul cu NATA Gdansk. La antrenamentul de ieri nu a participat Florina Nicolescu, ea fiind incertă pentru partida de mîine. Echipa poloneză va sosi în cursul acestei dimineţi în Baia Mare, iar de la ora 18:00 este prevăzut un antrenament de acomodare în Sala "Lascăr Pană". *(Ioan Petruşan, Baia Mare)*

ALPINISM / EVEREST 2003

O zi la 5.200 de metri

Aflaţi de marţi în tabăra de bază, membrii expediţiei române încearcă să lupte cu răul de altitudine şi cu tabieturile ce încep să se contureze

Marian Vişu

Ora 8:00 dimineaţa. Soarele tibetan e deja sus şi şerpaşul Nima Gombu începe să bată enervant în canţarole. E vremea micului dejun şi corturile se deschid, făcînd loc mai multor chipuri bărboase, încă adormite. Masa este liniştită, primele dialoguri mai consistente avînd loc abia după toaleta zilnică. Restul dimineţii e ocupat de revizuirea echipamentelor pentru ascensiunea spre tabăra de bază avansată. Şefii expediţiilor se adună într-o şedinţă comună pentru a decide strategii de escaladare a Everestului. În tabără sînt foarte mulţi alpinişti, 192 de persoane dorind să ajungă în vîrf pe versantul nordic. Mulţi nu şi-au plătit taxele obligatorii, iar dacă autorităţile îi prind încercînd să atingă culmea, îi vor expulza împreună cu expediţiile lor.

Canţarolele ţipă iar peste corturi, dar acum nu mai deranjează. E deja ora 14:00 şi foamea dă tîrcoale taberei. Atmosfera e alta faţă de cea de dimineaţă şi glumele ies din bărbi. După prînz, băieţii trec în cortul-club alăturat, unde îi aşteaptă cărţi, şah, rummy şi revista "Playboy". Gică Dijmărescu este atracţia clubului. El încearcă să-şi reamintească jocul de table şi bate pe oricine. Cina este programată la 19:30, după care fiecare încearcă să rămînă treaz cît mai mult pentru că noaptea este foarte lungă şi friguroasă. Internetul şi telefoanele fac legătura cu ţara şi în corturi e puţin mai cald.

Prin peşterile lui Buddha

Miercuri, jumătate dintre români au urcat 600 de metri pînă la gheţarul Rombuk, restul coborînd la ruinele mănăstirii cu acelaşi nume. Unul dintre şerpaşii expediţiei, fost călugăr budist, i-a surprins pe alpinişti oferindu-le un tur secret al mănăstirii vechi. Aceştia au fost ghidaţi printr-un labirint de tuneluri secrete, ce reprezintă o iniţiere în tainele vieţii. S-a pornit de la chinurile naşterii şi turul s-a finalizat la întîlnirea cu moartea, într-o peşteră foarte întunecoasă şi cu ecouri lugubre.

Colecţie personală

AVERE. Printre lucrurile valoroase ale expediţiei se află şi butoaiele cu hrană, alpiniştii avînd grijă de acestea ca de ochii din cap

Simplitatea în ofensivă

Noul Volkswagen Touran nu are un design inovator, jucînd cartea austerității şi a robusteţii, tipice mărcii germane, în clasa monovolumelor compacte

Sorin Arecco

Volkswagen nu s-a putut ţine departe de lupta din categoria lansată şi dominată de Renault Scenic, ajuns acum la a doua generaţie. În curînd va fi lansat pe piaţă modelul Touran, un monovolum cu şapte locuri a cărui realizare a urmat îndeaproape schema de construcţie a lui Opel Zafira. La capitolul motorizări, punctul său forte îl constituie noul turbodiesel Common Rail cu cilindree de doi litri. Acesta respectă normele Euro IV şi este cel mai puternic dintre propulsoarele disponibile la debut, în număr de trei. Avînd 136 cai-putere, este în stare să mişte cu uşurinţă cele 1.423 kilograme ale monovolumului şi permite atingerea vitezei maxime de 200 kilometri pe oră. Celălalt motor turbodiesel,1,9 TDI, dezvoltă 100 de cai-putere. Propulsorul pe benzină FSI cu injecţie directă şi 115 cai respectă de asemenea normele antipoluare Euro IV şi poate fi combinat cu transmisia automată Tiptronic în şase trepte, iar în viitor va fi disponibilă cutia de viteze DSG cu ambreiaj dublu.

Mai lung decît Zafira. Avînd o lungime de 4,39 metri, Touran este cu şapte centimetri mai lung decît rivalul său Opel. Comparativ cu acesta, noul Volkswagen are şi lăţimea mai mare, 1,79 metri, însă este mai "scund" cu cinci centimetri, măsurînd 1,63 metri înălţime.

Comoditate fără înflorituri

Posibilități de amenajare a interiorului

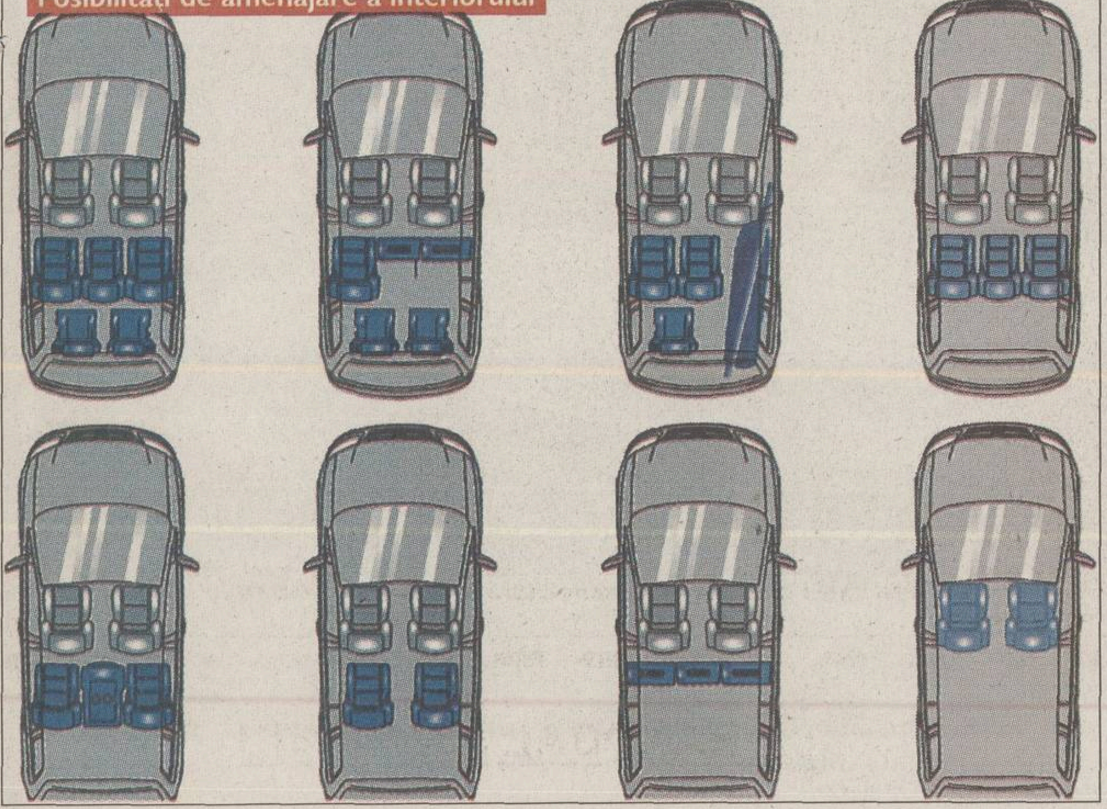

Interiorul este spaţios, găzduind pînă la şapte pasageri, aşezaţi pe trei rînduri de scaune. Cele două locuri din ultimul rînd nu sînt doar pentru urgenţe, ci au dimensiuni adecvate pentru a fi ocupate de persoane adulte. Uşor de rabatat, pot fi "ascunse" în podea, lăsînd mai mult spaţiu bagajelor. Foarte flexibil, interiorul lui Touran se adaptează rapid multiplelor exigenţe de transport, indiferent că este vorba de persoane sau bagaje. Consola centrală aminteşte de Volkswagen Polo şi, la versiunea Highline, încorporează climatizarea electronică de tip Climatronic. Trei prize de 12 volţi sînt eficient distribuite în habitaclu, iar siguranţa beneficiază de aportul a şase airbaguri, în dotarea standard.

ŞTIRI

Alianţa Renault-Volvo se întăreşte

Renault şi Volvo au decis prelungirea pînă în 2008 a acordului încheiat în 1981, care priveşte importul, vînzarea şi service-ul pentru modelele franceze în Suedia, Norvegia, Finlanda şi Danemarca.

Ambasador onorific

Directorul tehnic al echipei de Formula 1 Ferrari, Jean Todt, va fi numit luni ambasador onorific al statului San Marino. Francezul va primi titlul în cadrul unei ceremonii prezidate de înalte oficialităţi ale Consiliului Republicii. Acest ordin diplomatic îi va permite lui Jean Todt să se implice mai eficient în acţiunile cu scop umanitar.

Ca să
construim împreună
CREDIT

Credite pentru cumpărarea de locuinţe, terenuri sau construcţii de imobile cu destinaţia de locuinţe sau agrement, inclusiv modernizări şi amenajări.

Creditul se acordă în lei sau valută, pe o perioadă cuprinsă între 1 şi 10 ani, cu un avans depus de beneficiar din fonduri proprii de minim 30%.

Creditul poate fi garantat inclusiv cu imobilul care face obiectul creditării.

BANCA TRANSILVANIA
www.bancatransilvania.ro

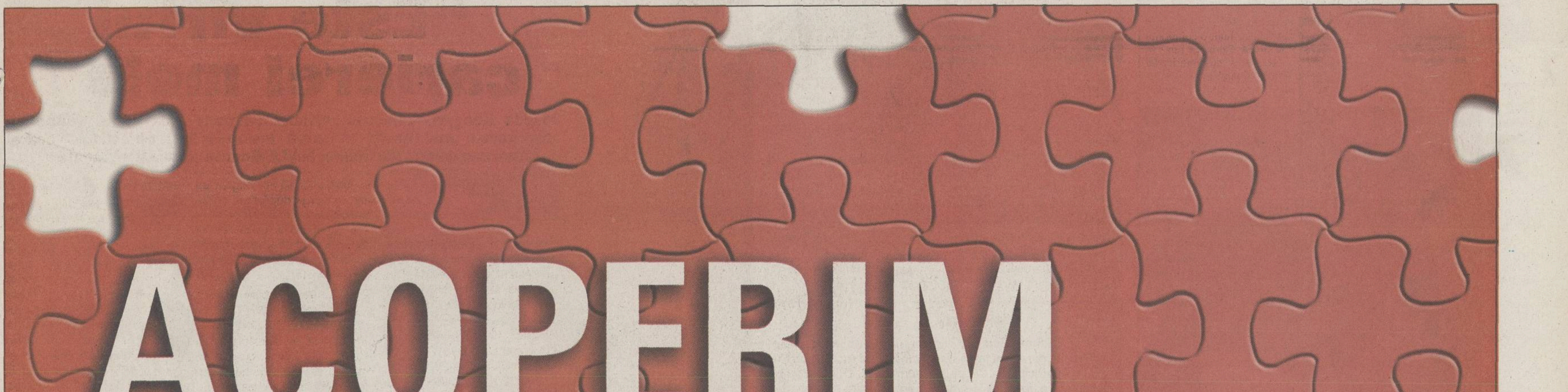

Suntem reţeaua de telefonie mobilă şi transmisie de date cu cea mai rapidă extindere.
În numai 6 luni, ne-am dublat acoperirea şi, astăzi, 85% dintre locuitorii oraşelor ţării beneficiază de serviciile Zapp.

www.zapp.ro / Zapp info 021 402 4444

Zapp™
THE NEXT GENERATION NETWORK

Campioana europeană Otilia Bădescu spune că tenisul de masă i-a dat totul şi nu i-a luat nimic în schimb

PRO SPORT INTERVIU

Deşi săptămîna trecută s-a aflat zilnic în sala de la Courmayeur, sportiva română a urmărit desfăşurarea războiului din Irak şi imaginile văzute au impresionat-o

De LUMINIŢA PAUL şi OANA DUŞMĂNESCU

TOT TIMPUL SUB PRESIUNE

Despre recent încheiatele CE din Italia, medaliata cu aur spune că nu i-au oferit nici o clipă de relaxare, dar rezultatul i-a răsplătit răbdarea şi efortul

La 32 de ani, Otilia Bădescu pare încă pe jumătate copil. Zîmbeşte mult, se înroşeşte, apoi devine brusc serioasă. Ştie foarte bine ce are de făcut şi nu îşi caută cuvintele. Totul e limpede în mintea ei: sportul îşi are locul lui privilegiat, la fel familia, prietenii şi cei care alcătuiesc lista lungă a persoanelor ce au susţinut-o în aproape 20 de ani de carieră. În ciuda forţei părerilor, nu şi-a planificat viitorul la milimetru. Lasă lucrurile să curgă firesc în amestecul lor de bucurie şi chin. "Nu ştii niciodată cînd apare ceva bun", crede ea. Titlul european cucerit săptămîna trecută, la 37 de ani după Maria Alexandru, e cea mai bună dovadă că are dreptate.

"M-am etalat la adevărata valoare"

Cum se simte victoria acum faţă de anii trecuţi?

Am savurat-o mult mai mult pentru că vine după atîta vreme, după eşecuri, probleme, accidentări, meciuri pierdute, puncte pierdute în clasament. Concluzia e că trebuie să ai răbdare, să te bazezi pe oamenii cu fler din jurul tău, care te susţin, şi pe tine însăţi, pe munca ta.

PRO Ce te-a ambiţionat la aceste Campionate Europene?

M-am văzut acolo şi mi-am zis că am o şansă de care trebuie să profit. De ce să nu merg mai departe?

PRO Care a fost momentul cel mai greu?

Indiscutabil, meciul cu Laura Negrisoli, din turul 3. Chiar vorbeam cu Adriana Năstase despre prima parte a tabloului, care a fost infernală. În cea de jos nu era aproape nimeni. A fost un moment de cumpănă pentru că şi Laura era foarte bine pregătită. Asta m-a încurcat puţin. Am reuşit însă să revin de la 3-1 şi 8-4 pentru ea. Asta a contat pînă la urmă.

PRO Şi cînd ai simţit că va merge bine?

Niciodată. Am fost tot timpul sub presiune. Nu eram favorita principală la titlu, dar l-am obţinut după 15 ani de la prima finală pe care am jucat-o. Cred că m-am etalat la adevărata mea valoare. Asta sînt, am demonstrat că pot cîştiga.

PRO Ce aştepţi de la Jocurile Olimpice de la Atena, de anul viitor?

Nimic, deocamdată. Încă nu sînt calificată, îmi mai lipsesc 10 puncte în clasamentul mondial. Abia după ce voi fi sigură că merg la Olimpiadă, voi începe să-mi fac planuri.

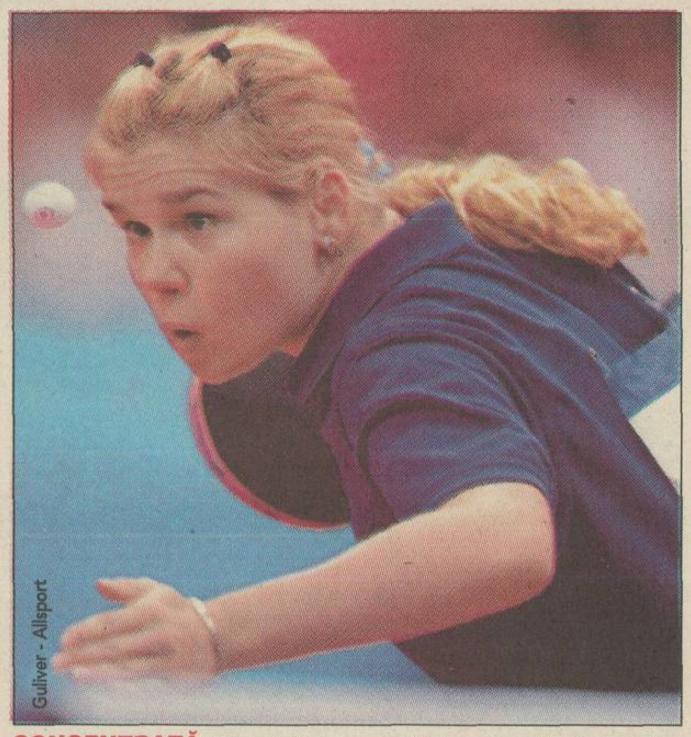

Gulliver - Allsport

CONCENTRATĂ. *Serviciul e una dintre armele forte ale Otiliei, care parcă hipnotizează mingea de celuloid, făcînd-o să se ducă în direcţia potrivită*

"Nu mă gîndesc la retragere"

Ce crezi că ţi-a dat sportul şi ce ţi-a luat?

Eu iubesc acest sport. Mi-a dat tot: disciplină, faimă, suferinţă, victorie. Am simţit totul şi diferit faţă de cineva care nu face sport. Am învăţat că sînt momente grele, pe care trebuie să le depăşeşti, să le iei ca atare. Pentru că sînt ca o altă viaţă. Iar de luat, nu mi-a luat nimic. N-am nici un regret, aş lua-o oricînd de la capăt. Mai ales că am avut mereu lîngă mine oameni care m-au înţeles şi cărora le-am imprimat dragoste faţă de tenisul de masă şi faţă de mine, de ce nu?

PRO Ce te face puternică?

Stilul pe care l-am păstrat aparte şi care nu s-a învechit indiferent de schimbările care au intervenit în sport. M-am adaptat rapid la noile reguli, n-am rămas niciodată în urmă.

PRO Ai fost sigură că vei reveni la nivel înalt după operaţia de menisc de anul trecut?

E greu să treci printr-o pauză îndelungată. Trebuie să faci eforturi, să păstrezi contactul cu mingea, ceea ce eu n-am făcut. De aceea pentru mine regăsirea s-a făcut mai confuz. Sînt clipe cînd îţi vine să zici: «Gata, ajunge!». Important e însă că am reuşit să depăşesc cu succes perioada de readaptare.

PRO Eşti fericită?

Foarte fericită! Dar mă întreb cît va dura atenţia de care mă bucur acum şi dacă lumea mă va aprecia pentru întreaga mea carieră sau doar în momentele în care reuşesc vreun rezultat. Deoarece mie mi-ar plăcea să conteze totul, să nu se uite ce am făcut.

PRO Te-ai gîndit la clipa retragerii?

Nu, încă n-o văd înaintea mea. Las lucrurile în voia lor fiindcă nu ştii cînd îţi mai iese ceva bun.

"Nu le mai ştim secretele"

Otilia spune că tenisul de masă feminin din Europa e într-o situaţie "critică în comparaţie cu cel din Asia. Încă sîntem dominate şi nu găsim metode de a contracara şcoala asiatică. La echipe noi am fost însă mereu aproape de chinezoaice şi coreence, pe podium sau lîngă el. Acum e şi mai greu pentru că a încetat exodul către Europa şi nu le mai putem descifra secretele. Mulţi oameni de afaceri s-au implicat în campionatul Chinei şi le ţin pe jucătoare acolo. Banii circulă între ei".

PRO Ai jucat în mai multe campionate. Şi în Japonia, şi în Ungaria. Ce te-a impresionat cel mai mult?

Perioada cea mai bună am trăit-o în Japonia, între 21 şi 26 de ani. M-am pregătit foarte bine acolo şi rezultatele s-au văzut. În 1991, la Mondiale, cînd am luat bronz la dublu mixt, şi în 1993, tot locul 3, dar la simplu. Am învăţat de toate acolo, din cultura şi obiceiurile lor. E alt mod de viaţă şi m-am adaptat relativ greu. Nu mîncam nimic la început şi ignoram tot felul de lucruri care mie îmi păreau mărunte, dar care pentru ei aveau mare importanţă.

"Mă mişcă suferinţa"

Dacă ai avea o zi doar pentru tine, cu ce ai umple-o?

Aş face o plimbare cu cîinele meu, Raf, un ciobănesc german sau m-aş duce cu maşina într-un loc unde să am o panoramă splendidă. Acestea sînt lucrurile care mă liniştesc. Şi aş naviga pe Internet.

PRO Ce te emoţionează cel mai mult?

Uite, în ultimele săptămîni, m-a răscolit mult tot ce-am văzut despre războiul din Irak. Am încercat un sentiment de compătimire. Imaginile m-au înfiorat. Sînt atîţia tineri care se sacrifică şi nu înţeleg de ce nu poate fi linişte şi pace. De ce nu pot avea popoarele suficient cît să trăiască decent. Da, suferinţa e cea care mă mişcă.

PRO Cînd vei avea un copil, ce l-ai sfătui în primul rînd?

L-aş îndruma spre sport. În sport viaţa e frumoasă.

Premiaţi în seră

Ministrul Georgiu Gingăraş i-a premiat ieri, într-o seră din vecinătatea halei Romstal, pe sportivii care au participat la CE de la Courmayeur. Otilia Bădescu, campioană europeană la simplu şi posesoare a două medalii de bronz, a primit 160 de milioane de lei. Mihaela Şteff, care nu a participat la festivitate, a fost răsplătită cu 143 milioane pentru titlul european din proba de dublu şi pentru locul 3 în competiţia pe echipe. Adriana Năstase a fost recompensată cu 22 milioane de lei. Sponsorul principal al FRTM, Romstal, a acordat premii suplimentare: cîte 50 de milioane de lei pentru Bădescu şi Şteff şi 50 de milioane pentru componentele echipei feminine, medaliată cu bronz la CE din Italia.

Preferinţele Otiliei

Parfumuri: Rush 2 de la Gucci şi Miracle de la Lancome

Filme: "Gladiatorul" - "l-am văzut de patru sau cinci ori"

Muzică: tot ce e în top - Eminem, Jennifer Lopez, Celine Dion, George Michael

Foto: OANA DUŞMĂNESCU

RELAXATĂ. *Ziua de ieri a fost plină pentru Otilia Bădescu. Şi-a primit premiile în bani, a dat zeci de interviuri, iar la sfîrşit a încununat totul cu un pahar de apă minerală*

Albea
Pret CIP

Noua Albea Începând cu 7.995€!

NORMAL IUBITA, IA CÂTE VALIZE VREI

Cel mai mare portbagaj din clasa ei, 515 litri;
Consumă doar 5.7 litri la 100 km;
Cea mai spaţioasă din clasa ei;
Cele mai confortabile scaune din clasa ei;
Suspensii create pentru drumuri deteriorate;
Viteza maximă, 180Km/h;
Designed by Giugiaro.

Poate fi achiziţionată în leasing cu o dobândă de numai 10%, prin VB LEASING şi AutoItalia Easy Leasing.

Disponibilă în următoarele variante de motorizări: 1.2 SL; 1.2 16 V EL; 1.2 16V HL şi 1.6 16V HL.

>>> INFO-HOTLINE 021-9600
www.fiatalbea.ro

Albea
MARE CÂT INIMA TA
FIAT

NU RATA! ABONEAZĂ-TE ACUM!

TALON DE ABONAMENT PRO SPORT

Abonamentele se pot face la:
- Departamentul Abonamente ProSport, str. Fabrica de Glucoză nr. 5, sect. 2, Bucureşti - sau prin mandat poştal sau ordin de plată în contul SC Ringier România, cont: 264100070706, deschis la ABN Amro Bank.
- la oficiile poştale
- la firme de abonamente
- la filialele Rodipet

Plata se va efectua pînă la data de 20 ale lunii în curs, iar distribuirea abonamentului începe cu luna imediat următoare. Expediaţi talonul de abonament şi copia documentului de plată pe adresa: Ringier Abonamente, OP18-CP 211 Bucureşti sau prin fax: 021-20.30.990.
Relaţii de luni pînă vineri, orele 09:00-19:00, şi sîmbătă, orele 09:30-17:00 la telefon: 021-20.30.900, 021-20.30.926, 021-20.30.928.

M-am abonat prin:
☐ Ringier România ☐ Poştă ☐ Rodipet ☐ Firmă de abonamente
Numele:..............................Prenumele:..............................
Profesia:..Vîrsta ....
Numele firmei2):....................................Cod fiscal2) ....
Adresa la care doresc să primesc abonamentul:
Str.......................................nr ....bl ....sc.......et ......ap ....
Cod poştal..........................Localitatea: ....
Judeţ/sector ....Tel.: ....Fax: ....
Număr de abonamente contractate...
Doresc să primesc abonamentul începînd cu luna ....

Abonament ProSport de luni pînă sîmbătă
☐ 1 lună 199.000 lei
☐ 3 luni 580.000 lei
☐ 6 luni 1.155.000 lei
☐ 12 luni 2.245.000 lei
☐ 24 luni 4.400.000 lei

Abonament ProSport inclusiv duminica1)
☐ 1 lună 230.000 lei
☐ 3 luni 670.000 lei
☐ 6 luni 1.340.000 lei
☐ 12 luni 2.600.000 lei
☐ 24 luni 5.100.000 lei

1) Din cauza sistemului de distribuţie care nu funcţionează duminica, ziarul de duminică va ajunge la abonaţi o dată cu ziarul de luni.
2) Se completează numai dacă abonamentul a fost plătit de firmă.

ASTRA - SIBIU -

Biblioteca „ASTRA"
– SIBIU –

FLUTURAȚI BATISTE!

Dacă vreți ca Sandu și Dragomir să plece, fluturați azi o batistă sau un șervețel alb **la meciurile de fotbal din toate diviziile**

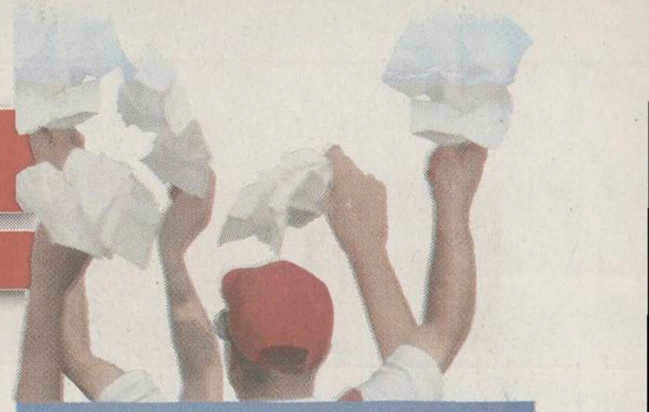

Completați talonul din pagina 2!

Sute de români au răspuns deja chemării ProSport, trimițînd la faxul (021)205.22.58 opțiunile lor despre Dumitru Dragomir și Mircea Sandu. Ca și pe pagina de Internet a ziarului www.prosport.ro, unde au votat pînă ieri după-amiază 7700 de oameni, majoritatea covîrșitoare dorește plecarea ambilor șefi ai fotbalului, dovadă că microbiștii îi consideră vinovați în egală măsură. În continuare vă puteți exprima opinia dacă decupați talonul din pagina 2 și-l expediați la fax sau pe adresa redacției.

PRO SPORT
EDIȚIE DE TRANSILVANIA
Director OVIDIU IOANIȚOAIA Anul VII ● Numărul 1745 ● Sîmbătă 12 aprilie 2003 ● 12 pagini ● Preț 8000 Lei ● Internet: http://www.prosport.ro

Prunea: "Voi intra pe teren cu un șervet alb și-i invit pe spectatori să facă la fel"

SUB SEMNUL PROTESTULUI

Ca și întreaga etapă, derbyul zilei de azi, FCM Bacău - Steaua, are loc sub semnul manifestărilor publice împotriva lui Mircea Sandu și Dumitru Dragomir

Avancronica partidei de la Bacău **în pagina 3**.

Foto: CRISTI AIOANEI Bacău

Ce puteți folosi?

Batiste, bucăți de pînză albă sau șervețele albe de hîrtie. La nevoie, utilizați și ziare. Acest gest al dezaprobării este folosit pe multe stadioane europene. Cu o precizare: de regulă, în fața unor asemenea manifestări publice de antipatie, cei vinovați renunță.

Cînd să o faceți?

Una dintre cele mai bune perioade este încălzirea jucătorilor, dar și începutul partidei. Atunci cînd arbitrul fluieră startul jocului și minutele de după sînt, de asemenea, prilejul potrivit. La fel se poate proceda oricînd în timpul jocului, precum și la pauză, cînd echipele se pregătesc să reia jocul. În țările europene, din minutul 80 gestul se permanentizează, tribunele cerînd plecarea celor vinovați.

Ce strigați?

De obicei, gestul este însoțit de scandări împotriva persoanelor a căror demisie este solicitată. Nu vă puteți coborî la nivelul limbajului lui Dragomir și al lui Sandu, de aceea cel mai bine ar fi să strigați "Jos" sau să le intonați cunoscuta melodie "La revedere, Mitică, la revedere!" și "La revedere, Nașule, la revedere!".

Divizia A, etapa a 21-a

SÎMBĂTĂ

FCM Bacău - Steaua	17:00, TVR 1
U Craiova - Gloria	17:00
FC Brașov - UTA	17:00
Oțelul - Farul	17:00
Sportul - Ceahlăul	17:00
Astra - FC Argeș	19:00

DUMINICĂ

"Poli" AEK - FC Național	17:00, TVR 1
Dinamo - Rapid	21:00, Pro TV

Avancronicile **în paginile 3, 5, 6** și **7**.

Puiu la Proces

Cristina Belu

Printre participanții Procesului Etapei de duminică, programat de la ora 23:00 pe ProTV, se numără și selecționerul Puiu Iordănescu. Pe lîngă un "direct" de la Timișoara cu antrenorul Gigi Mulțescu, emisiunea va avea invitați în studio pe Ion Crăciunescu, Valentin Alexandru, Gheorghe Chivorchian, Ioan Horoba, Valeriu Argăseală, Petre Deselnicu și Ioan Becali, urmînd să-și confirme prezența Cornel Dinu și Walter Zenga.

Pancu a semnat oficial

Beniamin Osman

Într-o festivitate ce a avut loc ieri, la sediul clubului Beșiktaș, Daniel Pancu **(foto)** și-a pus în mod oficial semnătura pe contractul ce-l va lega de echipa "vulturilor" în următorii 4 ani. El va avea un salariu pe sezon de 850.000 de dolari, numai 30 la sută din el fiind însă fix, restul depinzînd de numărul de meciuri jucate. Rapid București urmează să primească 1,75 milioane de dolari.

Fisichella cîștigător

Sorin Arecco

Reprezentanții FIA au decis ieri la Paris ca victoria în Marele Premiu al Braziliei, desfășurat săptămîna trecută, să-i revină lui Giancarlo Fisichella, ocupantul locului doi în clasamentul final de la Interlagos. La baza deciziei au stat o serie de înregistrări video care dovedesc că, pînă la întreruperea cursei, pilotul italian a parcurs 56 de tururi și nu 55, cum stabiliseră inițial comisarii de traseu. În consecință, clasamentul final este cel valabil în turul 54, cînd Fisichella îl depășise pe Kimi Raikkonen și se afla la comandă. Amănunte **în pagina 11**.

CONCRET

DE
OVIDIU IOANIȚOAIA

Judecăți strîmbe

Cînd le răspunde numeroșilor săi contestatari, Dragomir pretinde că păstorește o Ligă transparentă și corectă. *Lucrurile nu stau însă deloc* așa, iar modul în care Comisia de Disciplină a LPF l-a iertat joi pe Frăsineanu demonstrează încă o dată că organismele din ograda lui Dragomir nu se sfiesc să decidă în funcție de preferințele acestuia. Concret, eliminat în derbyul cu Steaua pentru cumul de cartonașe, Frăsineanu a primit o etapă de suspendare, pe care a ispășit-o în "sfertul" de Cupă cu Farul. Numai că în următorul meci de campionat a văzut iar roșu, arbitrul eliminîndu-l pentru injurii, faptă mai gravă decît orice fault sau henț intenționat. Fiind recidivist, *dinamovistul merita sanc*ționat drastic, dar Comisia lui Boc a închis ochii și, ignorînd regulamentul, s-a mulțumit să-i dea tot o etapă?!

E de presupus că Frăsineanu a fost iertat deoarece joacă la Dinamo, club apropiat șefului Ligii. În această categorie mai intră, printre altele, Steaua și FCM Bacău, din rîndul cărora Rădoi și Bolohan s-au ales cu suspendări minime după ce primul a lovit cu pumnul, iar celălalt era să *rupă piciorul unui adversar în* partida cu Sportul și, respectiv, cu Craiova. Cîtă vreme antrenorul Naționalului sau președintele Oțelului, reprezentînd grupări din tabăra ostilă starostelui LPF, sînt pedepsiți ca la carte, pentru ca alții, protejații lui Dragomir, să scape ușor, trebuie să constatăm iar că la Ligă se judecă nu după lege, ci mai degrabă după interese și simpatii.

ovidiu.ioanitoaia@prosport.ro

BOX

Primele priviri de amenințare

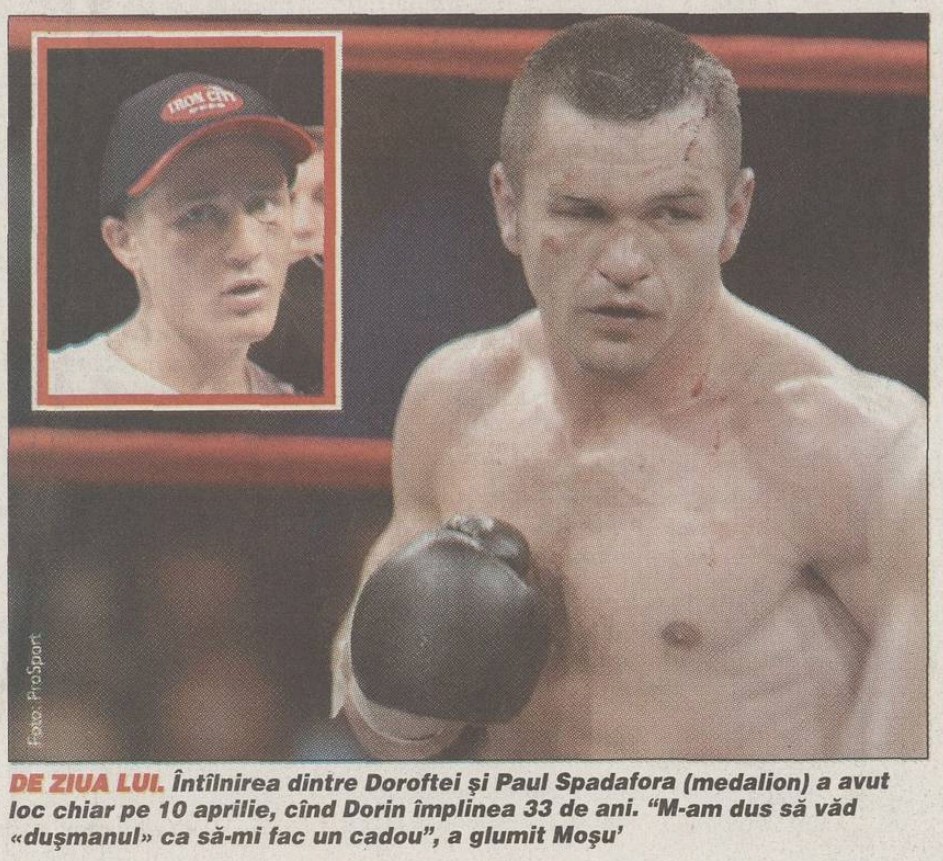

Foto: ProSport

DE ZIUA LUI. ***Întîlnirea dintre Doroftei și Paul Spadafora (medalion) a avut loc chiar pe 10 aprilie, cînd Dorin împlinea 33 de ani. "M-am dus să văd «dușmanul» ca să-mi fac un cadou", a glumit Moșu'***

Leonard Doroftei și Paul Spadafora s-au întîlnit joi seara, la Pittsburgh, pentru prima dată de cînd s-a anunțat perfectarea meciului pentru unificarea titlurilor WBA și IBF

Marian Ursescu

Pe 17 mai, la Pittsburgh, în Petersen Events Center, o sală de 12.000 de locuri, românul Leonard Doroftei, campionul mondial al categoriei ușoare, versiunea WBA, se va bate cu americanul Paul Spadafora, deținătorul centurii IBF.

Cei doi s-au întîlnit joi seara, chiar la Pittsburgh, unde ploieșteanul a fost invitat pentru o primă conferință de presă. "Dorin este un luptător «ocupat», cu o abordare directă a luptei, spre deosebire de mine care am un stil mai alunecos. E recunoscut că dă aproximativ 120-130 de pumni în fiecare rundă, dar totul depinde de cîți pumni mă nimeresc. Eu, oricum, sînt gata să primesc maximum de lovituri", l-a lăudat americanul de 27 de ani pe român, privindu-l însă rece în ochi.

"Știu ce am de făcut în ring ca să înving. Sînt pregătit să fug după Spadafora. Cel care va fi în formă va cîștiga", a adăugat Doroftei, care va avea o bursă de 550.000 de dolari pentru acest meci, egală cu a adversarului. De ieri au fost puse în vînzare și biletele pentru partidă, prețul acestora variind între 200 de dolari, cele mai bune locuri, și 25 de dolari, cele depărtate de ring.

Pariați pe
WETTPUNKT
Pariați cu cei mai buni!

București
● Calea Victoriei 174, sector 1, în Casino Victoria, tel: 212.51.32
● Drumul Taberei - Str. Brașov nr. 26, sector 6, tel: 725.66.43; 725.64.43
● Piața Muncii - Bd. Mihai Bravu nr.194, sector 2, tel: 326.52.77
● Berceni - Șos. Oltenitei 142, bl 4, tel: 332.73.84
● Obor - Șos. Colentina 25, lîngă Teiul Doamnei tel: 243.10.12

ÎN CURÎND Constanța Str. Mihăileanu 6-8

FLUTURAŢI BATISTE!

Dacă vreţi ca Sandu şi Dragomir să plece, fluturaţi azi o batistă sau un şerveţel alb la meciurile de fotbal din toate diviziile

PSD semnează la greu

Oameni importanţi din partidul de guvernămînt au trimis prin fax taloane completate cu răspunsuri afirmative la întrebarea "Credeţi că şefii fotbalului ar trebui să demisioneze?"

Emanuel Terzian

ProSport a iniţiat ieri două acţiuni de protest popular împotriva şefilor compromişi ai fotbalului, Mircea Sandu şi Dumitru Dragomir. Prima fază a constat în completarea unui talon publicat în ziarul nostru, a doua se va derula astăzi şi mîine pe stadioanele care găzduiesc meciuri, indiferent de divizie, A, B, C sau D.

Faxul redacţiei a făcut ieri cu greu faţă numeroaselor solicitări. Printre cele 500 de formulare primite s-au strecurat şi cîteva ale unor personalităţi. Dis-de-dimineaţă a venit cel al secretarului general al Partidului Social Democrat. Cozmin Guşă este cel mai important om politic care a declarat public că Dragomir şi Sandu trebuie să plece. El a insistat asupra ultimului, care se strecoară în plan secund profitînd de avalanşa de antipatie revărsată asupra lui Corleone. Guşă nu reprezintă însă opinia PSD-ului, pentru că o altă aripă, reprezentată de vicepreşedintele Viorel Hrebenciuc, îl susţine necondiţionat pe Mitică. Însă mişcarea lui Guşă a luat amploare, lui alăturîndu-i-se primarul Aradului, Dorel Popa, primarul Zalăului, Iuliu Nosa, şi "baronul" gorjean Nicolae Mischie, toţi membri importanţi ai partidului de guvernămînt.

Societatea civilă. Oameni de valoare ca Nicolae Manolescu, Mircea Cărtărescu, Adrian Cioroianu, Mircea Dinescu, Dan Grigore, Ludovic Spiess s-au pronunţat deja că Sandu şi Dragomir trebuie să plece. Unul din taloanele primite ieri conţinea numele şi semnătura scriitorului şi analistului politic Stelian Tănase. De ce a făcut-o? "Cînd lucrurile nu merg într-un domeniu, se demisionează. După meciul cu Danemarca, mă aşteptam ca şefii fotbalului să-şi depună demisiile. Nu era obligatoriu ca organismele de conducere să le şi accepte. Ştiu că în România nu există o tradiţie în acest sens, nici în politică, dar toate trebuie să aibă un început. În acest sens am semnat".

Şi CNA-ul e cu noi. Printre semnatarii protestului se numără şi Ralu Filip, preşedintele Consiliului Naţional al Audiovizualului, care nu se află la prima acţiune critică faţă de cei doi conducători ai fotbalului.

Credeţi că şefii fotbalului ar trebui să demisioneze?

Mircea Sandu
preşedinte FRF

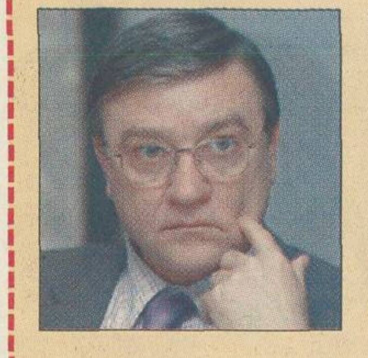

Dumitru Dragomir
preşedinte LPF

DA ☐ DA ☐

NU ☐ NU ☐

Nume, prenume ....

Adresă, telefon ....

....

Sondajul ProSport se va încheia miercuri, 16 aprilie. Răspunsurile cititorilor trebuie expediate pe adresa OP 31, CP 15, Sector 2, Bucureşti. Ele pot fi trimise şi la fax (021) 205.22.58.

APROAPE UNANIMITATE. *Printre mesajele primite la redacţie, unele ale unor oameni importanţi precum Cozmin Guşă (medalion), mai puţin de 1% au completat numai căsuţa din dreptul lui Dragomir, dar tot îi rămîn Naşului 99%*

OPINIA PUBLICĂ

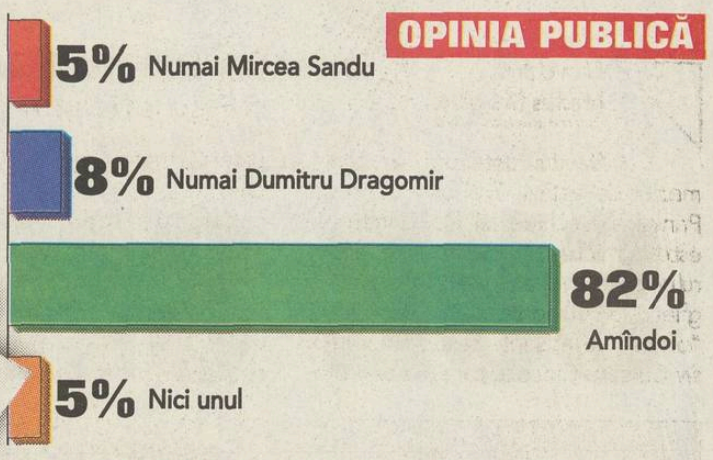

82% le cer plecarea

Sondajul iniţiat pe pagina de web a ziarului, www.prosport.ro, a cunoscut doar o singură schimbare. 82% din votanţi cer plecarea ambilor capi ai fotbalului, 5% îl consideră vinovat numai pe Mircea Sandu, 8% numai pe Dumitru Dragomir, iar 5% îi absolvă de orice vină. Modificarea apare la numărul celor care şi-au exprimat opinia, care a crescut la 7.700, cu aproape 50% mai mulţi decît ieri.

COMENTARIILE OAMENILOR

Pe faxurile primite la redacţie oamenii au trecut şi scurte comentarii, care de care mai inventive. De exemplu, Marian Dobre a scris "Galaţiul vrea curăţenie!", Radu Mureşan din Cluj l-a caracterizat pe Mircea Sandu drept "lingău", iar Dragomir "securist needucat". Traian Chircu din Buzău i-a transmis un mesaj lui Hagi: "Hagi, nu eşti singur! Jos mizerabilii fotbalului românesc şi acoliţii lor!". Pensionarul bucureştean Ştefan Procsi şi-a motivat astfel alegerea: Mircea Sandu - "fără rezerve"; Dragomir - "mizerabil, comunist, Saddam II". Cea mai ingenioasă metodă au ales-o angajaţii societăţii Puratos Prod SRL din Bucureşti. Ei au trimis un singur talon alături de o listă pe care au semnat 13 persoane.

SINDICATUL JUCĂTORILOR

Lupescu: "Vin cu cearceaful!"

Celălalt vicepreşedinte AFAN, Florin Prunea, crede că a venit momentul ca suporterii să se alăture fotbaliştilor din "generaţia de aur"

Decebal Rădulescu

A venit ziua în care spectatorii de fotbal din România pot avea o părere despre gestiunea fotbalului românesc în mandatele lui Mircea Sandu şi Dumitru Dragomir. Ei au ocazia să ceară acum demisiile celor doi, fluturînd batistele albe. Totul se va produce sub lunetele cameramanilor sau fotoreporterilor prezenţi la meciuri. Pe fiecare stadion se vor duce, de fapt, două lupte. Una în iarbă şi cealaltă în tribune. Pentru că mai ales suporterii sînt îndreptăţiţi să ceară plecarea şefilor unui fotbal bolnav. "A venit momentul ca nu numai jucătorii să ia atitudine. Era normal ca şi spectatorii să-şi spună punctul de vedere. Pînă la urmă, noi, fotbaliştii, depindem în mare măsură de ei", a comentat vicepreşedintele AFAN, Florin Prunea. La meciul de astăzi, contra Stelei, portarul Bacăului a dezvăluit că va fi omul care va da tonul protestului pe stadionul "Dumitru Sechelariu": "O să ies din vestiar cu o batistă pe care o voi flutura deasupra capului. Mă voi duce la galerie şi voi striga alături de spectatori pentru demisiile celor doi".

"Exprimare civilizată". Celălalt vicepreşedinte al AFAN, Ionuţ Lupescu (foto), a spus că nu va merge pe stadion să agite o batistă. "Cearceaful e cea mai bună soluţie. Mi se pare că forma aceasta de exprimare a publicului e corectă şi civilizată. AFAN stă deocamdată în aşteptare. Vrem să mai discutăm cu jucătorii din străinătate şi, cel mai important, să vedem reacţia preşedintelui Mircea Sandu în Comitetul Executiv care va avea loc luni, la federaţie".

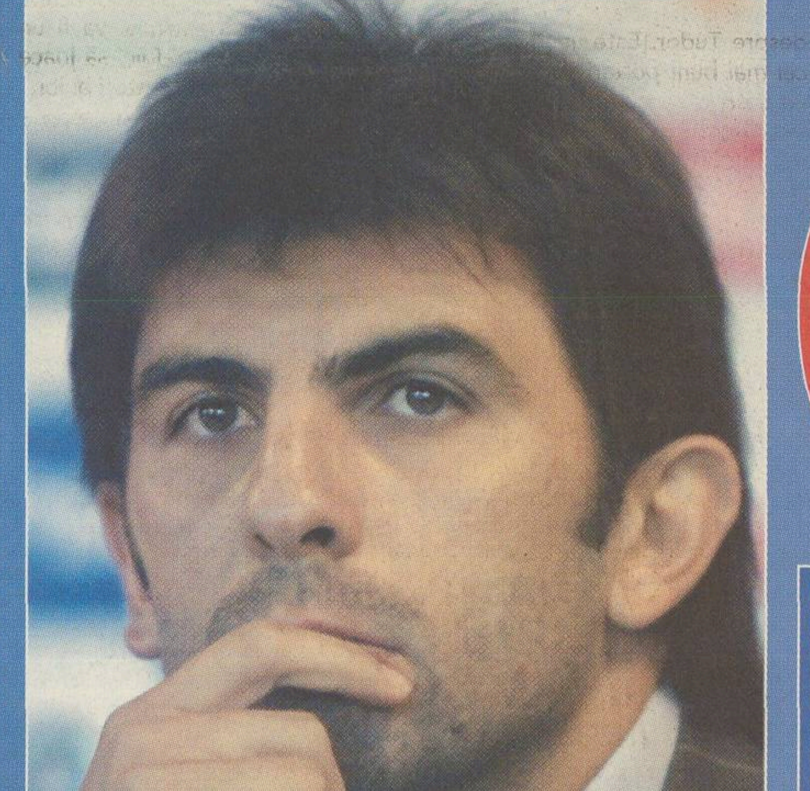

"E nevoie de o schimbare!"

Fostul internaţional Dan Petrescu, unul dintre componenţii "generaţiei de aur", crede că "orice lucru care nu merge aşa cum ar trebui merită schimbat. Eu n-am nimic personal nici cu Mircea Sandu, nici cu Dumitru Dragomir. Cred totuşi că primul dintre ei a avut rezultate în funcţia pe care a deţinut-o şi nu trebuie băgat în aceeaşi oală cu şeful LPF. Campionatul păstorit de Dragomir e un dezastru de 12 ani. Nu s-a întîmplat nimic pozitiv. Echipele româneşti sînt departe de Europa. Eu cred că toţi suporterii vor să aibă un campionat adevărat şi dacă publicul ia atitudine, atunci e clar că trebuie schimbat ceva!".

FIFPro: "Sindicatul lui Gheară are o conducere ilegală"

Ieri, pe site-ul Federaţiei Internaţionale a Fotbaliştilor Profesionişti (FIFPro) a apărut un material în care se semnalează "apariţia ilegală" a unui nou sindicat al jucătorilor din România. Este vorba despre AFR, asociaţie controlată de Nicu Gheară. În respectiva notă se scrie că "LPF şi FRF s-au implicat în crearea AFR, însă, potrivit codurilor muncii din legislaţia română şi europeană, reprezentanţii angajatorilor (în acest caz, cluburilor) n-au dreptul să se implice în formarea sindicatelor. Nou creatul sindicat AFR are o conducere ilegală, întrucît n-a avut loc nici un scrutin printre jucători". În finalul materialului, cei de la FIFPro îşi manifestă îngrijorarea pentru situaţia actuală din România şi îşi anunţă sprijinul pentru AFAN, "în lupta contra sindicatului ilegal AFR". *(Costin Ştucan)*

AVOCATUL RĂULUI

Pădureanu sare în apărarea lui Sandu şi a lui Dragomir

Preşedintele Gloriei s-a transformat în avocatul şefilor Ligii şi Federaţiei, răspunzînd într-o scrisoare deschisă acuzelor aduse de ProSport celor doi capi ai fotbalului românesc

Surprinzător, după ce ProSport a publicat 10 motive pentru care Dumitru Dragomir ar trebui să-şi prezinte demisia din funcţia de preşedinte al LPF, şeful Ligii n-a ieşit să se disculpe. În apărarea sa a sărit însă Jean Pădureanu, care a încercat să demonteze punct cu punct acuzele aduse de ProSport. Fără a veni cu argumente, Pădureanu insistă pe expresia "nu există probe" atunci cînd vorbeşte despre blaturi, despre cazul de dopaj al lui Neaga sau despre afacerile lui Dragomir cu preşedinţii. Bistriţeanul se înşală însă. ProSport a publicat o fotografie care prezenta un TIR al firmei Prescon, patronată de preşedintele lui FC Braşov, Ioan Neculaie, parcat în curtea hotelului lui Dragomir şi din care se descărca piatră de pavaj. Iar la comisiile Ligii au fost prezentate rezultatele analizelor care dovedeau că Neaga s-a dopat, însă aceste dovezi n-au fost luate în considerare.

Cînd vorbeşte despre "libertatea presei" pentru a-i lua apărarea lui Dragomir în cazul scandalului declanşat de articolele rasiste apărute în revista "Atac la persoană", pe vremea cînd era patronată de "Corleone", Pădureanu uită că respectiva "libertate" are un cadru legal, care nu include rasismul.

În finalul "decalogului", Pădureanu comite o mare greşeală. El deplînge faptul că în România nu există "un proiect naţional pentru depistarea, pregătirea şi lansarea tinerilor" şi nici "terenuri şi mingi pentru copii". Ce uită "Lordul" este faptul că de rezolvarea acestor probleme trebuiau să se ocupe tocmai oamenii pe care el îi apără, Mircea Sandu şi Dumitru Dragomir.

Decalogul unor puncte de vedere: al cui va fi cîştigul?

Neîndoios, activitatea fotbalistică din România este în suferinţă. Ceva trebuie făcut pentru a readuce motivele de fală în curtea fotbalului nostru. (...) Recent, distinsul cotidian "ProSport" ne oferea zece motive concentrate pe direcţia "plecării" lui Mitică Dragomir şi a lui Mircea Sandu. Punctele mele de vedere ar fi:

1. Toţi oamenii din fotbalul de după '90 s-au format mai înainte. Şi aceştia au adus performanţele fotbalului românesc la cotele cunoscute. A fost şi contribuţia noastră. Nu cred că este real şi corect să-i scoată pe Dragomir şi Sandu aşii relelor din fotbal!

2. Detenţia incriminată la adresa lui Dragomir şi Sandu nu vizează culpe reale. Ca atare au şi fost disculpaţi. (...)

3. Cel mai mare cîştig al anilor de după Revoluţie este dreptul la libera exprimare. "Atac la persoană" este o dovadă a unei prezenţe legale în spectrul liberului cuvînt. (...)

4. Comisiile Ligii şi ale FRF acţionează după un regulament. Procedura de încălcare are căi de atac. Orice sentinţă poate conţine şi erori. Important este ca ele să fie corijate şi fără consecinţe asupra nevinovăţiei. Ceea ce s-a şi întîmplat, cred eu.

5. Nu există probe că Mitică a făcut afaceri private cu echipe ale Ligii. Consider că Dragomir are suficiente venituri spre a nu-şi implica şi calitatea de preşedinte.

6. Zisele blaturi (le-am simţit, dar nu le-am dovedit cu probe de valoare judiciară) au fost una dintre marile boli ale fotbalului nostru intern. (...) Nu cred că Sandu şi Dragomir au tolerat "blaturi" sau că aveau capacitatea necesară să eradicheze această "pecingine".

7. Acuzaţia de încălcare a regulamentelor Ligii, în complicitate cu Mircea Sandu, cu scopul favorizării "cluburilor prietene" din Divizia A, este fără acoperire, nefiind probată.

8. Cred că modul de exprimare al lui Dragomir nu a fost întotdeauna elegant. Dar atunci cînd eşti atras în dialoguri de joasă condiţie, muniţia nu se mai alege.

9. Nu cred că este posibil să muşamalizezi cazuri grave, cum ar fi cele de dopaj. Situaţia incriminată în ziare, în realitate nu a fost confirmată cu probe, în instanţele Ligii.

10. Căderea performanţei în Divizia Naţională A din România are cauze serioase şi nu singulare. În primul rînd puterea motorului se transmite tot mai mult la claxon şi nu la roţile de tracţiune. S-a "vîndut" anual, într-o veselie generală, floarea fotbalului românesc, capitalul afacerii - jucătorii de valoare. Nu şchioapătă orice societate comercială decapitalizată?

Un proiect naţional, adevărat, pentru depistarea, pregătirea şi lansarea tinerilor nu avem. Şi mai ales nu s-a făcut ceva pentru susţinerea unui asemenea proiect: prioritate copiilor! Terenuri şi mingi pentru copii! Venituri echitabile pentru antrenorii lor! Şi cîte şi mai cîte... A produs cineva un asemenea proiect? Ni l-a propus cumva într-un for autorizat?

(...) Ca urmare, ne-am refugiat într-o soluţionare fără orizont: plecarea lui Mircea Sandu şi a lui Mitică Dragomir! Pentru aceasta sîntem capabili să le găsim şi "bube" pe care nu le au. Sau dacă le au, sînt minore sau vindecate demult. (...)

Jean Pădureanu,
preşedinte CF Gloria 1922 Bistriţa

FLUTURAŢI BATISTE!

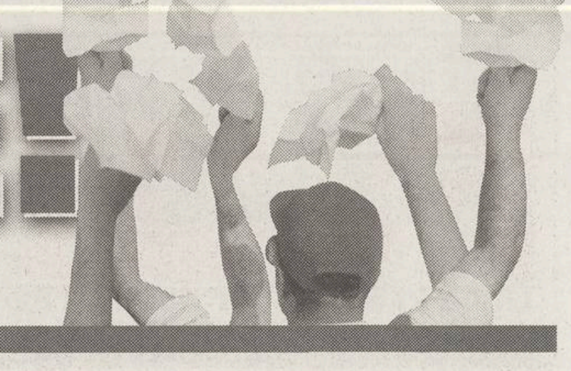

Dacă vreţi ca Sandu şi Dragomir să plece, fluturaţi azi o batistă sau un şerveţel alb la meciurile de fotbal din toate diviziile

FCM BACĂU - STEAUA

Prima ţintă moldavă

Dan Udrea
Marius Mărgărit

Roş-albaştrii şi-au propus să obţină maximum de puncte din deplasările de la Bacău şi Piatra Neamţ, astăzi avînd de trecut de ambiţia şi orgoliul lui Ilie Dumitrescu

Bacăul aşteaptă cu teamă meciul de astăzi. Trei ar fi motivele. Primul, că echipa lui Ilie Dumitrescu este la minus 3 în clasamentul adevărului şi orice pas greşit o aruncă în ghearele retrogradării. Al doilea este "oferit" de absenţa tandemului ofensiv Cursaru-Ciocoiu, care în acest campionat a marcat decisiv în 5 din cele 20 de etape, aducînd 13 din cele 27 de puncte pe care moldovenii le-au acumulat în clasament.

Ultimul motiv de îngrijorare îl reprezintă faptul că adversara va fi Steaua. Totuşi, preşedintele Chivorchian spune că "Steaua nu mai este cea din 1986. Dorinţa mea este ca fotbaliştii noştri să nu se sperie de numele echipei pe care o vor întîlni, pentru că la capitolul valoare eu spun că, acum, FCM Bacău este superioară Stelei".

Roş-albaştrii vin în Moldova cu gîndul s-o cucerească în numai patru zile, iar prima ţintă este Bacăul. În Ghencea a început să se simtă aroma de titlu, după ce distanţa de Rapid s-a redus cu 6 puncte în cinci runde din retur. "Am avantajul că tot lotul este disponibil, iar adversarii nu vor avea două piese de bază, Ciocoiu şi Cursaru. Oricum, Ilie Dumitrescu joacă închis şi acum va avea cu atît mai multe circumstanţe să facă la fel. Mergem la victorie şi vom încerca să marcăm, pentru a mai putea spera la titlu", a spus Piţurcă despre partida cu băcăuanii. Tehnicianul admite că "va fi un joc extrem de dificil. De cînd am venit la Steaua n-am mai pierdut la Bacău, însă sezonul acesta toate au fost altfel. Am cîştigat la Dinamo, la Astra, unde altădată pierdeam. Dar avem ascendentul moral că pînă acum, în retur, n-am fost învinşi".

PRUNEA: "Un meci cu Steaua e o sărbătoare"

Dan Udrea

Florin, cu ce gînduri aştepţi partida cu Steaua?

Pentru orice oraş din provincie un joc cu Steaua e o sărbătoare. Oricînd, oriunde şi în orice situaţie Steaua rămîne Steaua. Probabil că sînt motivaţi de relansarea luptei pentru titlu, însă pe mine şi pe Bacău nu ne interesează ce vrea Steaua. Vom juca pentru victorie.

PRO **După meciul din tur ai spus că e multă mizerie în fotbalul românesc.**

Atunci, Steaua putea să bată şi fără ajutorul arbitrilor. A fost împinsă de la spate să obţină o victorie cu 3-0. Sper ca de această dată să nu se mai întîmple la fel şi arbitrii să nu se mai implice în desfăşurarea jocului.

PRO **Cine va cîştiga duelul portarilor, Prunea sau Martin Tudor?**

Am o părere foarte bună despre Tudor. Este unul dintre cei mai buni portari din ţară şi eu cred că ar merita mai mult decît postul de titular la Steaua, mă gîndesc chiar la prima reprezentativă. Trupa lui Piţurcă formează un grup compact. Aici constă şi forţa lor de joc, de fapt, ca şi a noastră. Prevăd un meci de luptă. Pronostic 1 solist.

RĂCHITĂ: "Vrem să rămînem neînvinşi!"

Vivi, te aşteptai să reveniţi atît de repede în lupta pentru titlu?

Normal, doar sîntem Steaua. Nu înţeleg nici acum cum de la sfîrşitul turului distanţa a fost atît de mare între noi şi primul loc. Dar acum nu este momentul să vorbim despre titlu, sînt totuşi încă opt puncte diferenţă de Rapid.

PRO **Se simte presiunea celor 6 puncte obligatorii cu Bacăul şi Ceahlăul?**

Încă nu, pentru că nu ne mai gîndim la ce fac celelalte echipe. Ne interesează doar jocul nostru, să cîştigăm şi să ne consolidăm poziţia a doua. N-am mai pierdut din iarnă şi îmi doresc s-o ţinem tot aşa cît mai mult. Pentru noi şi pentru satisfacţia suporterilor.

PRO **Crezi că absenţa lui Ciocoiu şi a lui Cursaru e un avantaj?**

E greu să mă pronunţ acum. Probabil că pentru ei va fi un dezavantaj psihologic, să joace fără primii doi marcatori ai lor.

PRO **Pe cine vezi cel mai dificil adversar?**

Pe liderul lor, Prunea. Îl cunosc de mult timp, ştiu cum se mobilizează pentru asemenea partide. Dar noi avem forţa să trecem şi peste cerbicia lui şi să învingem.

ULTIMUL JOC AL LUI MIU LA STEAUA A FOST CONTRA BACĂULUI

Iulian Miu va disputa astăzi primul joc din carieră împotriva fostei sale echipe, Steaua. Ultima dată cînd fundaşul în vîrstă de 27 de ani a îmbrăcat tricoul roş-albastru a fost pe 29 septembrie 2002, cînd Steaua a învins tocmai actuala echipă a lui Miu, FCM Bacău, cu 3-0. După acel joc, fostul stelist a fost trimis la echipa de tineret pentru că a refuzat să semneze prelungirea contractului. *(Dan Udrea)*

GIOVANNI ŞI GIGI BECALI, INVITAŢII LUI SECHELARIU

În tribuna stadionului din Bacău se vor afla atît patronul Stelei, Gigi Becali, cît şi impresarul Ioan Becali. Cei doi sînt buni prieteni ai lui Dumitru Sechelariu, care va lua loc între cei doi. "Sînt amic şi cu unul, şi cu celălalt. N-am treabă cu ce e între ei, important, din punctul meu de vedere, va fi ca ei să se simtă bine la Bacău. Niciodată nu mi-a fost teamă de Steaua. Ne mulţumim şi cu un egal", a spus Sechelariu. *(Dan Udrea)*

"VOM FI DUŞMANI PE TEREN"

Căpitanul Stelei, Mirel Rădoi, a afirmat că "poate numai în mintea lui Bordeanu şi Miu să fie vorba de o revanşă, nu şi pentru noi. Am fost colegi, sîntem prieteni, dar pe teren o să fim duşmani, chiar dacă Bacăul a cîştigat în valoare prin venirea lor. După aceea, nici o problemă, vom fi din nou amici". Altfel, chiar dacă o înfrîngere a Rapidului cu Dinamo ar fi în avantajul Stelei, Rădoi a spus că "în nici un caz nu voi fi suporterul alb-roşiilor. N-aş putea niciodată să ţin cu ei".

SECHE A ÎNTÎRZIAT LA AEROPORT

Steliştii s-au deplasat ieri spre Bacău la bordul unui avion charter, care ar fi trebuit să decoleze de pe aeroportul Otopeni la ora 17:00. Plecarea a fost însă amînată cu 20 de minute, pînă cînd a sosit şi preşedintele Gigi Becali. După 40 de minute de zbor, roş-albaştrii au ajuns pe aeroportul din Bacău, unde nu-i aştepta însă nimeni. Cînd autocarul bucureştenilor s-a pus în mişcare, a apărut în mare viteză primarul Dumitru Sechelariu care l-a luat pe Gigi Becali la vila sa din cartierul Şerbănescu, la periferia oraşului.

CARACTERIZARE

"Falemi, un fizic impresionant"

Pe site-ul camerunez www.camfoot.com a apărut recent un articol în care sînt caracterizaţi toţi internaţionalii care au evoluat în turneul de la Tunis, printre aceştia aflîndu-se şi stelistul Falemi *(foto)*. "În cele 10 minute jucate contra Madagascarului, el a impresionat în principal prin fizicul masiv. S-a dovedit foarte prudent în intervenţii, însă a cucerit simpatia colegilor din defensivă, în special pe cea a căpitanului Rigobert Song, care a declarat că va conta pe Falemi pentru a-i încredinţa unele sarcini de-ale sale", se spune despre mijlocaşul în vîrstă de 29 de ani. Selecţionerul Winfried Schafer a declarat că îl va convoca şi la următorul amical al "leilor neîmblînziţi", programat pe 30 aprilie, contra Australiei. Partida se va disputa în Anglia, pe stadionul divizionarei secunde Reading. *(Cătălin Ţepelin)*

CLASAMENT

1.	Rapid	20	14	2	4	40 - 16	44p	(+14)
2.	Steaua	20	10	6	4	24 - 17	36p	(+3)
3.	FC Naţional	20	10	3	7	32 - 21	33p	(+3)
4.	Gloria	20	9	5	6	25 - 17	32p	(+2)
5.	Dinamo	20	9	2	9	34 - 31	29p	(-1)
6.	FC Braşov	20	8	5	7	23 - 22	29p	(-1)
7.	Farul	20	9	2	9	22 - 29	29p	(-1)
8.	FCM Bacău	20	7	6	7	20 - 18	27p	(-3)
9.	Astra	20	8	2	10	26 - 28	26p	(-4)
10.	Oţelul	20	7	5	8	19 - 27	26p	(-1)
11.	Ceahlăul	20	6	7	7	29 - 25	25p	(-8)
12.	FC Argeş	20	7	4	9	23 - 26	25p	(-5)
13.	U Craiova	20	6	6	8	20 - 26	24p	(-6)
14.	Sportul	20	6	4	10	23 - 30	22p	(-5)
15.	"Poli" AEK	20	7	1	12	25 - 37	22p	(-8)
16.	UTA	20	6	2	12	21 - 36	20p	(-10)

*** Sportul a fost penalizată cu trei puncte, dar pînă la o hotărîrea definitivă va rămîne în clasament cu vechiul punctaj**

Etapa a 22-a (16 aprilie)

Ceahlăul - Steaua (0-0); FC Argeş - FCM Bacău (3-2); Rapid - Astra (2-0); Gloria - Dinamo (2-0); FC Naţional - U Craiova (2-0); UTA - "Poli" AEK (4-3); Farul - FC Braşov (0-2); Sportul - Oţelul (0-0)

Etapa a 23-a (19 aprilie)

Steaua - FC Argeş (3-2); FCM Bacău - Rapid (0-2); Astra - Gloria (0-2); Dinamo - FC Naţional (2-0); U Craiova - UTA (1-1); "Poli" AEK - Farul (1-3); FC Braşov - Sportul (2-1); Oţelul - Ceahlăul (0-4)

FAŢĂ ÎN FAŢĂ

Meciurile etapei	Anul primei întîlniri	J	V	E	Î	G
FCM Bacău - Steaua	1956	77	16	14	47	70-154
FC Braşov - UTA	1957	41	15	8	18	54-49
U Craiova - Gloria	1990	25	10	4	11	35-34
Astra - FC Argeş	1998	9	3	1	5	8-11
Oţelul - Farul	1988	23	13	3	7	29-21
Sportul - Ceahlăul	1993	13	4	3	6	14-16
"Poli" AEK - FC Naţional	2002	1	0	0	1	0-1
Dinamo - Rapid	1948	87	39	17	31	147-124

ULTIMELE 5 SEZOANE

Meciurile etapei	Ed 97/98	98/99	99/2000	2000/2001	2001/2002
FCM Bacău - Steaua	1-1	0-0	2-1	0-2	0-1
FC Braşov - UTA	-	-	-	-	-
U Craiova - Gloria	4-0	2-1	3-1	2-4	4-0
Astra - FC Argeş	-	0-1	0-1	2-0	1-0
Oţelul - Farul	1-0	2-1	1-0	-	0-0
Sportul - Ceahlăul	0-0	-	-	-	3-1
"Poli" AEK - FC Naţional	-	-	-	-	-
Dinamo - Rapid	0-2	0-1	2-1	0-0	3-2

statistică de Ionuţ Iordache

STADION "DUMITRU SECHELARIU"

FCM BACĂU ora 17:00 **STEAUA**

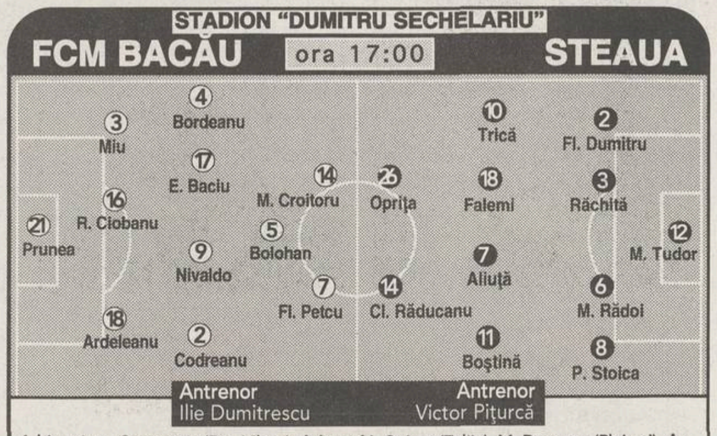

Arbitru Aug. Constantin (Rm. Vîlcea). **Asistenţi** I. Onicaş (Zalău), M. Deaconu (Ploieşti). **Arbitru de rezervă** Oct. Răileanu (Constanţa). **Obs.** S. Satmari (Bucureşti), A. Huzu (Sibiu)

Rezerve: 12. Ignătescu, 6. Chiorean, 8. N. Răducan, 10. A. Pitu, 20. Lovin, 23. Isac, 24. Apostol
Absenţi: Ciocoiu (suspendat), Cursaru, A. Cristea, Ciurlea, David (accidentaţi)

Rezerve: 1. T. Lung, 9. Neaga, 19. Al. Piţurcă, 20. Ogăraru, 21. Paraschiv, 28. M. Panc, 29. Mutică
Absenţi: D. Bălan, S. Ghionea (accidentaţi)

Sîmbătă, TVR 1 în direct

Intrarea liberă

FC BRAŞOV - UTA

Lăcă vrea continuitate

Antrenorul "stegarilor", Marius Lăcătuş, speră că formaţia sa va confirma rezultatele din Bucureşti şi va învinge pe UTA

STADION TINERETULUI

FC BRAŞOV ora 17:00 **UTA**

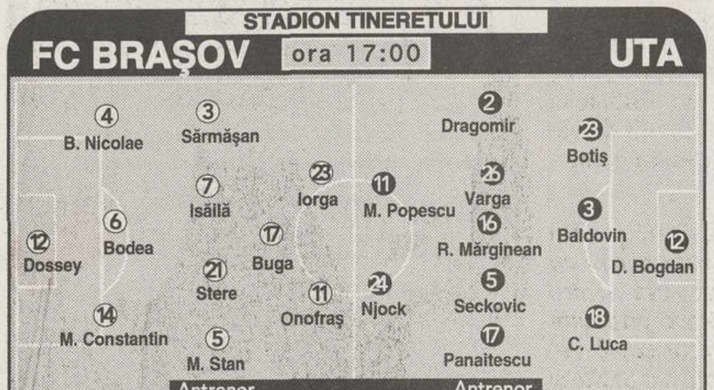

Arbitru V. Anghelinei (Galaţi). **Asistenţi** T. Constantinescu, I. Cojocaru (ambii Bucureşti). **Arbitru de rezervă** T. Balmuş (Galaţi). **Obs.** I. Urs, Gh. Moise (ambii Bucureşti)

Rezerve: 22. Marc, 2. Balint, 10. Itamar, 15. Cocan, 16. I. Andraşi, 24. Surdu, 27. Jarra
Absenţi: Dani (suspendat), Arcanu, M. Luca, Vascko (la tineret)

Rezerve: 22. Grozav, 8. R. Nagy, 9. Ianu, 10. Drida, 15. Manta, 19. Ştefăligă, 20. Demian
Absenţi: Tufişi, Panin, Pleuler (accidentaţi)

Bilete - 30.000 - intrarea generală, gratuit - copiii pînă la 16 ani

Ilie Vîju
(Braşov)

1-1 în Giuleşti cu Rapid, 1-1 cu Steaua în Ghencea, apoi înfrîngere acasă cu Gloria Bistriţa, 0-1, şi victorie cu FC Naţional în Parcul cu Platani, 2-0. Acestea sînt ultimele patru rezultate ale Braşovului în retur. "Aştept o continuitate a evoluţiilor. Sper că echipa a învăţat din meciul cu Bistriţa, ultimul de pe teren propriu, să nu mai irosească acasă punctele obţinute în deplasările grele din Capitală", a spus Lăcătuş, în aşteptarea partidei de astăzi cu UTA.

Tehnicianul braşovean va trebui să facă echipa fără Robert Dani, autorul "foarfecii" cu care s-a deschis scorul pe Cotroceni fiind suspendat. Un absent de ultimă oră din lotul braşovenilor este fundaşul stînga Aurel Ghindaru, care a suferit o ruptură musculară la antrenamentul de ieri şi a devenit indisponibil pentru o lună.

NUNWEILLER I-A SPIONAT PE "STEGARI"

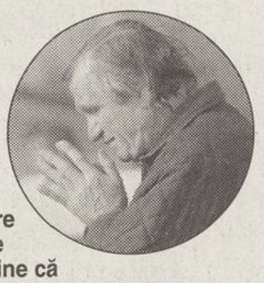

După victoria cu 3-0 în faţa Oţelului, antrenorul arădenilor, Radu Nunweiller *(foto)*, este încrezător în şansele formaţiei sale în disputa de sub Tîmpa. "Am studiat o casetă, gazdele par o echipă sudată, care joacă bine tactic. Pe Lăcătuş nu-l cunosc bine, dar ştiu că a fost un mare fotbalist. Jucătorii trebuie să confirme forma noastră ascendentă. Îmi pare bine că avem şi rezerve pe măsura titularilor", a spus Nunweiller. *(Ovidiu Gancea - Arad)*

ASTRA - FC ARGEŞ

"Mai greu pe teren propriu"

Florin Marin consideră că la partidele de acasă echipele obţin cu dificultate cele trei puncte

Justin Gafiuc
Cristi Zagaradniuc

De la venirea pe bancă a lui Florin Marin, Astra a pierdut doar la Piatra Neamţ şi în Ghencea. "Două înfrîngeri pe greşeli de arbitraj. Trebuie să ne revenim însă după întîlnirea cu Steaua, al cărei rezultat a fost viciat de brigadă. Argeşul e o echipă care traversează o perioadă fastă şi se află într-o situaţie asemănătoare cu a noastră: «-5» la «adevăr» şi calificaţi în semifinalele Cupei. Punctele sînt însă vitale pentru noi şi, fiind un meci pe teren propriu, unde e de obicei mai greu, n-avem voie să facem nici un pas greşit", a declarat tehnicianul ploieştean. La mijlocul săptămînii, jucătorii au încasat prima pentru Cupă, cîte 1.000 dolari pentru titulari.

"Ploieştenii formează o echipă puternică, agresivă, care te obligă să faci pasul înapoi. Deşi poate interveni o automulţumire printre jucătorii mei, trebuie să conştientizăm că încă nu putem fi liniştiţi. Avem nevoie de puncte, mai ales din deplasare", a spus Ion Moldovan.

Tinel Petre se operează de menisc

Fundaşul piteştean Tinel Petre pierde finalul acestui sezon din cauza intervenţiei chirurgicale pe care o va suporta la genunchiul drept. În meciul de Cupă, la Bacău, fotbalistul a părăsit gazonul deoarece i se umflase piciorul. După un consult de specialitate, medicii au anunţat că operaţia e obligatorie. "Tocmai acum, cînd echipa mergea bine în campionat, iar în Cupă vom juca semifinala, m-am accidentat şi eu", a spus Tinel. *(Cristi Marinescu - Piteşti)*

STADION ASTRA

ASTRA 19:00 **FC ARGEŞ**

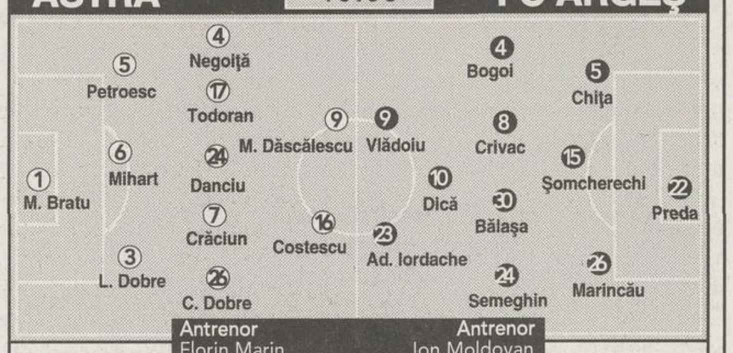

Arbitru S. Altmayer. **Asistenţi** I. Mureşan (ambii Timişoara), I. Popa (Paşcani). **Arbitru de rezervă** D. Deca (Brăila). **Obs.** C. Costinescu (Bacău), O. Ştreng (Oradea)

Rezerve 12 Olteanu, 8 Movilă, 11 V. Ghindaru, 14 Borbely, 21 Irimescu, 25 Orlando, 27 Dăncuş
Absenţi Toporan (suspendat), Lingurar (accidentat)

Rezerve: 79. Buturugă, 3. Dancia, 6. Diţă, 14. Cr. Vlad, 17 Bilaşco, 20. Tănasă, 27 D. Radu I
Absenţi: T. Petre (accidentat), A. Chiriţă (suspendat), Barbu (neinclus în lot), Blid, Necula, Gr. Tudor, Bukvici, Cornaci (trimişi la tineret, transferabili)

Bilete 30.000 lei (tribuna I), 25.000 lei (tribuna II, peluze)

FLUTURAȚI BATISTE!

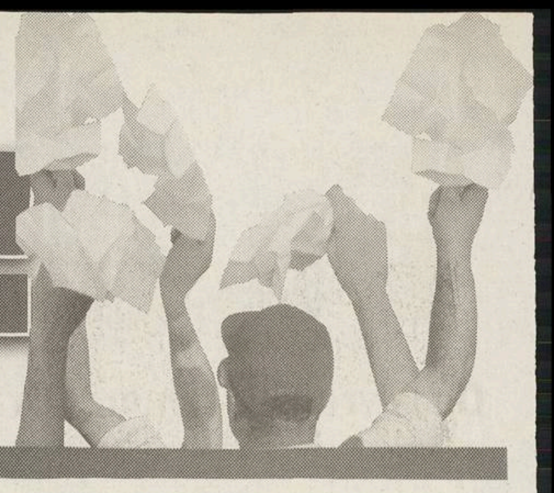

Dacă vreți ca Sandu și Dragomir să plece, fluturați azi o batistă sau un șervețel alb la meciurile de fotbal din toate diviziile

ȘOAPTELE SPORTULUI

ORGANIZAREA JOCURILOR

Condeiul fermecat al lui Nicolae Grigorescu a mai făcut o faptă bună. L-a delegat la meciul Craiova-Bistrița pe Alexandru Deaconu, fiul magazionerului de la FRF fiind unul dintre soliștii corpului de balet condus de Jean Pădureanu. Ca să fie tacîmul complet, a plusat și Liga. L-a însărcinat să judece arbitrajul pe Mircea Stoenescu, apropiat al lui Dinamo, echipă care, cu totul întîmplător, în etapa de la mijlocul săptămînii viitoare va face o călătorie pe plaiuri bistrițene. Mai multe voci din anturajul oltenilor se plîng că din nou alții stau mai bine la "organizarea jocurilor", vorba lui Cîrțu.

COȘMARUL UNEI DATORII

Un bătrîn găzar povestește că acum vreo trei ani, Florin Bercea, șefu' de la Petrolul, era într-o gaură financiară de 4.200 de parai. S-a împrumutat de la un subaltern, Teodorescu, pe atunci director sportiv la Moreni. Bercea a răsuflat ușurat, dar a uitat să mai dea înapoi banii. Teodorescu nu, drept care a încercat să-l șunteze pe unde l-a prins. Ultima oară înainte de meciul pierdut acasă de Petrolul, cu brăilenii. Cică patru jucători ai gazdelor, veniți pe filiera Moreni, au avut o întîlnire de taină cu Teodorescu, care le-a cerut băieților s-o lase mai moale. Și cică asta nu e tot, surprizele, mai mari și cu mai multe zerouri verzi în coadă, nu se vor opri aici.

SENSURI

Curaj cotidian

DE
CRISTIAN
GEAMBAȘU

În comuna Vințu de Jos din județul Alba există o formație de fotbal de Divizia D numită Kozara. Are un buget declarat de 2,5 miliarde de lei, din care trăiesc cei 80 de jucători legitimați ai clubului, care pe lîngă echipa mare deține 3 grupe de juniori și 4 antrenori. Își propune să promoveze în Divizia C și a declarat război corupției din fotbal

În plin regim comunist, pe cînd nu doar Andrei Gheorghe asculta Europa Liberă, un tînăr inginer dintr-o familie de intelectuali n-a mai suportat viața de cîrtiță și a acționat. El îndemna la nesupunere civică într-o vreme în care majoritatea zdrobitoare a compatrioților se luptau să umple congelatoarele. Cu inconștiența dată de disperarea lucidității, omul nostru a tipărit manifeste împreună cu un prieten, aruncîndu-le apoi de la etajele superioare ale magazinului Unirea către o masă de cetățeni îngroziți. A fost prins și anchetat în repetate rînduri, cu toate deliciile decurgînd de aici. Numele acestui idealist care a luptat împotriva Securității comuniste cu o tiparniță artizanală este Radu Filipescu. Radu Filipescu trăiește și azi în România. Nu are certificat de revoluționar, nu s-a îmbogățit, nu e un VIP și privește în urmă cu modestie, convins că eroii sînt din altă plămadă.

Disidența formației Kozara din Vințu de Jos seamănă cu aceea a lui Radu Filipescu. Cine să te ia în serios pe tine, echipă transilvană din ultimul eșalon valoric, atunci cînd declari război lui Mircea Sandu? Un patron de fabrică de pantofi din județul Alba luptă împotriva corupției din fotbalul românesc. Ha. Ha, ha! Nu zîmbiți, demersul lui Constantin Pralea valorează măcar cît al lui Hagi. Salutară, opoziția celui mai mare fotbalist român e totuși mai comodă decît a unui cetățean care-și propune să promoveze în Divizia C. Regele Hagi a stat la masă cu regele cel adevărat Carl Gustav. Hagi e ambasador itinerant al României, Hagi are ușa deschisă la președinte și la premier. Pe Hagi îl combați în registru colocvial, ca Mircea Sandu, ori în ton obraznic, precum Dragomir, dar pe Hagi nu poți să-l persecuți ca pe un fabricant de încălțări din Vințu de Jos. După cum cunoaștem marfa federală, să te ții arbitraje de-acum la meciurile formației Kozara, să vezi decizii scandaloase ale domnilor de la AJF Alba! Contraziceți-ne, domnule președinte Sorin Corpodean, făceți-ne în necaz!

Opoziția jucătorilor și conducătorilor Kozarei denunță criza sistemului mai mult decît luările de poziție ale politicienilor transformați în simpli suporteri. Protestul suporterilor care nu se pot transforma în simpli parlamentari sau în și mai simpli baroni locali valorează enorm fiindcă vine dintr-o zonă unde nu detectezi interese sau jocuri de culise. Lumea de pe stadioane vrea să vadă fotbal curat și dacă se poate și de calitate. Echipele mici doresc să fie lăsate să joace, să promoveze, să se dezvolte. Să atragă spectatori la stadion. Cercul se închide de fiecare dată la ei, beneficiarii spectacolului.

Cu mai multe Kozare altfel ar arăta fotbalul românesc. Cu mai mulți inconștienți ca Radu Filipescu altfel ar fi arătat România. Vremea manifestelor a cam trecut, dar fluturați batistele albe!

cristian.geambașu@prosport.ro

Dacă e sîmbătă, e **Tudor Octavian**

Să fim pozitivi!

Într-unul din Jurnalele sale, Iosif Sava, muzicologul care a găsit un ultim motiv de laudă pentru toată lumea, chiar și atunci cînd totul era de dezaprobat, încearcă să ghicească de ce, în ciuda faptului că nu a înjurat fățiș pe nimeni, și-a făcut totuși atîția inamici.

Cauza, spune el, pare a fi aceea că la noi dicționarul în uz al elogiilor e foarte restrîns, pe cînd acela al nemulțumirii, al criticii, al insultelor și al negării e mult mai mare. Și extrem de nuanțat. Mai bine decît cel mai bine nu se poate, pe cînd pentru mai răul decît cel mai rău se pot inventa ușor calificative proaste și incriminări.

Fiind atîta pîine neagră și veche, dar multă, de mîncat cu fotbalul s-ar părea că presa a uitat gustul franzelei albe. Iar cum asta-i și părerea domnilor Nașul și Corleone, voi încerca să răspund îndemnului lor și să laud faptele bune întîmplate în sportul românesc în ultima vreme, recunoscînd că, într-adevăr, de prea mult fotbal prost mi-am pierdut exercițiul admirației pentru performanțele din celelalte sporturi.

Pentru cele din ping-pong, bunăoară. Căruia n-am să-i spun tenis de masă întrucît cuvîntul tenis mă duce cu ideea la cel de cîmp, unde ai noștri trec rar de turul întîi doar ca să abandoneze sau să se facă de rîs în al doilea. Exact ca Dinamo, Steaua și Rapid, în anii cînd ajung în turul întîi. Dacă Otilia Bădescu și Mihaela Șteff ar avea în fiecare sîmbătă etapă, n-ar fi exclus ca victoriile lor să fie televizate la concurență cu înfrîngerile din fotbal. Numai că titlurile europene în ping-pong-ul individual vin o dată la 37 de ani, cele la dublu se împart cu Croația, iar fotbal prost și meciuri cu Nașul și Corleone avem tot timpul. În plus, discretele succese ale lui Pavel și Voinea din tenisul de cîmp abia de le aduc un pîrlit de milion de dolari într-o carieră, pe cînd în fotbal milioanele de parai negri se vîntură, ca și drogurile, pe sub nasul poliției și al justiției în permanență. Mama lor de mafioți!

Un alt lucru demn de aplauze se petrece în boxul profesionist, unde Adrian Diaconu pare să fi ajuns pe culoarul campionilor, ca și Doroftei. Ce altceva putem zice decît: Bravo, băieți! Deși aclamîndu-i, nu putem să nu ne întrebăm ce s-ar fi întîmplat dacă banii canadieni ar fi fost gestionați de FRF? În loc de un viitor campion mondial - mama lor de mafioți! - am fi avut mai multe canapele de piele în Casa Fotbalului. Ca să vadă și oaspeții străini ce bine ar mai merge fotbalul românesc dacă ar avea parte numai de șefi și rubedenii, nu și de fotbaliști, patroni și antrenori.

Dacă nu ne-am fi consumat toată săptămîna pentru ping-pong-ul fetelor - că la băieți stăm exact ca la fotbal, mama lor de mafioți! - probabil că ne-ar mai fi rămas puteri ca să le consolăm pe handbalistele de la HC Selmont Baia Mare pentru înfrîngerea la numai 5 goluri în fața polonezelor de la Gdansk. Arbitrate în Polonia de niște Corpodeni răi, sînt toate șansele ca în retur, cu niște Corpodeni mai buni, așa ca alde Biro și Chivulete, să întoarcă rezultatul. La urma urmei, ce-i posibil la meciurile din Cupa României cu Dinamo, de ce n-ar fi posibil și-n semifinalele unei cupe europene cu Baia Mare? Mama lor de mafioți!

Puricînd eu toată presa sportivă a unei săptămîni, cu nevoia profund patriotică de a lăuda așa cum ne-a fost ea afînată și de reproșurile constructive ale lui Mircea Sandu, tot la mizeria din fotbal am ajuns. De fapt, nici să înjurăm pozitiv nu avem ce. Românii nu-s prezenți la competițiile care contează cu adevărat în sportul mondial decît din Crăciun în Paște. Iar cum Paștele stă să vină, nu se cuvine să fim negativi nici măcar cu un simplu și sincer "Mama lor de mafioți!".

tudor.octavian@prosport.ro

EMOȚII

Ioan Becali, un nume uitat pe nedrept

În ultimele săptămîni, Ioan Becali a avut un discurs de la moderat către inexistent în privința înlocuirii lui Mircea Sandu și a lui Dumitru Dragomir.

Poate că impresarul a evitat implicarea în luptă tocmai ca să nu dea apă la moară celor care susțin că el conduce din umbră revolta jucătorilor. Sau poate că, dimpotrivă, Ioan Becali chiar crede ce a dat să se înțeleagă - faptul că Sandu și Dragomir trebuie lăsați în pace.

Adevărul e că în coproducție cu această conducere a Federației a turnat ISM marile sale filme de succes: "Ghioane - prinde-mă dacă poți" sau "Niculae - jaful trenului cu bani". Plus încă altele! După cum, această Ligă a închis ochii la uluitorul transfer pe de-a moaca al lui Claudiu Niculescu de la Craiova la Dinamo. Și tot Liga l-a ajutat pe procurator în cazul plecării lui Popescu la Hanovra.

Și atunci de ce să vrea Becali să plece Sandu și Dragomir? În esență, ei sînt la fel, cu diferența că, avînd propria afacere în fotbal, impresarul s-a lămurit mai repede că totul se duce la vale din cauza blaturilor și neregulilor. Blatul însă s-a manifestat în România nu doar între președinți pentru puncte și bani, ci și în raportul președinte - impresar pentru bani. Ambele forme de șmecherie au avut un efect comun: slăbirea cluburilor și, în final, a competiției.

Va ridica astăzi Ioan Becali șervețelul alb deasupra capului? Iată o întrebare pentru care merită să nu emigrăm din fotbalul românesc pînă luni.

Cătălin Tolontan

PS: La cum îl știm cu toții, n-ar fi exclus ca însuși Dumitru Dragomir să protesteze în tribuna oficială, fluturînd o batistă.

catalin.tolontan@prosport.ro

IMAGINEA ZILEI

Comisia lui Mitică

Foto: ProSport

Alexandru Boc (stînga) și Gheorghe Nedelescu sînt cei mai importanți membri ai Comisiei de Disciplină a LPF. Ei judecă după cum le spune șeful lor, Dumitru Dragomir. Sînt duri cu Opoziția și îngăduitori cu echipele Puterii. De pildă, Frăsineanu a luat doar o etapă, deși a înjurat și a contabilizat două eliminări în două săptămîni

CIRIPITURI

Grătarul, dușmanul albului

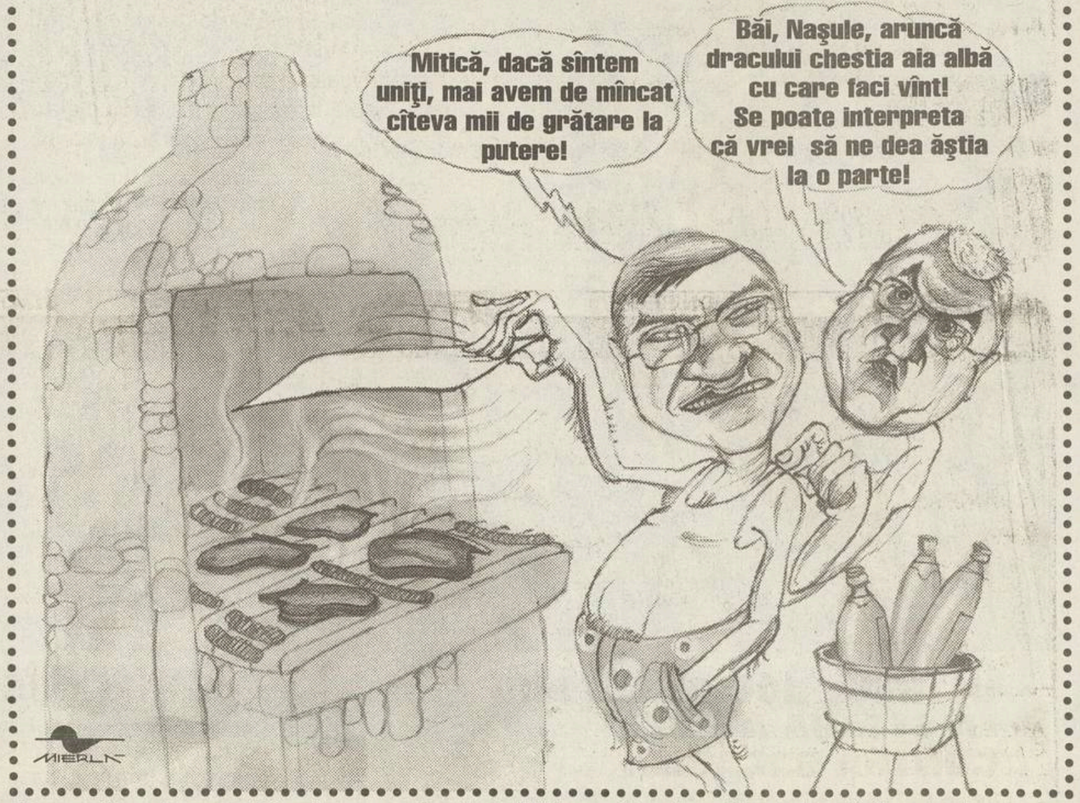

Mitică, dacă sîntem uniți, mai avem de mîncat cîteva mii de grătare la putere!
Băi, Nașule, aruncă dracului chestia aia albă cu care faci vînt! Se poate interpreta că vrei să ne dea ăștia la o parte!
MIERLĂ

Cum grătarele se află printre pasiunile lui Mircea Sandu, el trebuie să fie atent cu ce fel de cartoane face vînt deasupra bucatelor. Să nu fie în nici un caz albe, ca batistele fluturate de suporteri pentru demisia sa și a lui Dumitru Dragomir

PROVERBE

"Să căutăm «oameni albi» și să le propunem funcții de conducere"

Gică Hagi, sătul de oameni negri

"Comportamentul lui Dumitru Dragomir și cel al lui Mircea Sandu sugerează societății civile incorectitudinea, nepăsarea, disprețul. Trebuie să plece!"

Istoricul **Adrian Cioroianu** despre capii fotbalului nostru

"Dragomir e un specimen odios, care l-a pus în umbră pînă și pe Vadim Tudor. Pe lîngă Dragomir, Vadim pare un domn stilat"

Criticul literar **Nicolae Manolescu** despre viața și opera președintelui LPF

"Vă rog să stați cu ochii pe mine ca la Big Brother. Voi fi cu batista albă sus"

Simona Marinescu se raliază protestului inițiat de ProSport, mai ales că Dumitru Dragomir nu-i e deloc simpatic

"La meciul echipei mele voi ridica doar o jumătate de batistă. Cu Mircea Sandu n-am nimic, ba dimpotrivă!"

Gheorghe Ștefan, un fanatic al jumătăților de măsură

"Nu voi nominaliza jucătorii pe care-i înlocuiesc, să nu-i dau «Fălcosului» mură în gură"

Mircea Rednic punctînd în duelul cu prietenul său Ioan Andone

PROSPORT
FONDAT 1997
Redactor șef **CĂTĂLIN TOLONTAN** *(tel. 205.22.97)*
Redactor șef adjunct **ANDREI VOCHIN** *(tel. 205.22.82)*
Șef departament fotbal **BOGDAN STAMATOIU** *(tel. 205.22.71)*
Șef departament sporturi **LUMINIȚA PAUL** *(tel. 205.22.79)*
Șef departament fotbal internațional **ANDREI NICULESCU** *(tel. 205.22.83)*
Șef departament reporteri speciali **EMANUEL TERZIAN** *(tel. 205.22.76)*
Editorialiști **ALIN BUZĂRIN, CRISTIAN GEAMBAȘU** *(tel. 205.22.85)*
Seniori editori **MIHAI CIUCĂ, ION CUPEN, TUDOR OCTAVIAN** *(tel. 205.22.86)*
Art director **MARIAN TOADER** *(tel. 205.22.62)*

• ***Reporteri speciali*** MARIUS GEANTĂ, DECEBAL RĂDULESCU, COSTIN ȘTUCAN, VIOREL TUDORACHE, IOAN VIOREL • ***Fotbal*** AUGUSTIN ROMAN (adjunct - *tel. 205.22.71*), CRISTIAN CREȚU (coordonare divizii inferioare - *tel. 205.22.72*), EDUARD APOSTOL, MIHAI BREZEANU, LIVIU CHIRIȚĂ, VALENTIN DAMIAN, ADRIAN FLOREA, JUSTIN GAFIUC, IONUȚ IORDACHE, MARIUS MĂRGĂRIT, RADU OPRIȘAN, MIHAI PAUL, HORAȚIU SIMA, CĂTĂLIN ȚEPELIN, DAN UDREA, CRISTI ZAGARADNIUC • ***Fotbal internațional*** *(tel. 205.22.75)* AURELIAN BOTEZATU, THEO JUMĂTATE, BENIAMIN OSMAN, CONSTANTIN POPESCU, DANIEL SCORPIE • ***Sporturi*** ADRIAN GEORGESCU (șef secție Auto), SORIN ARECCO (Auto), ROBERT BERZA, LUMINIȚA DICULESCU, OANA DUȘMĂNESCU, MIRELA NEAG, MARIAN URSESCU • ***Mondene*** FLORIANA IACOB • ***Utile*** MARIUS NĂESCU (șef secție - *tel. 205.22.95*), CARMEN NĂESCU • ***Corespondenți zonali*** CRISTIAN MARINESCU (Muntenia), CRISTI STĂNCESCU (Oltenia), OVIDIU GANCEA (Banat), OVIDIU MINEA (Moldova) • ***Caricaturist*** EMIL MIERLĂ • ***Secretariat de redacție*** RĂZVAN MICLEA, CRISTIAN AGIU, MARIAN ANDREANA, ANGELA IANCU, EMIL MIHAIU • ***Imagine*** CRISTIAN PREDA (șef secție), GABRIELA ARSENIE, CĂTĂLIN LUȚU • ***Editor imagine*** DAN BUCUR • ***Desk*** MARIAN BUSUIOC, CLAUDIA CĂLIN, ANA-MARIA GEORGESCU, MARIA LODROMAN • ***IT*** LIVIU MATACHE (șef secție), VERONICA SÎRBU, MARIAN GHEORGHIESCU, IRINA VISARION • ***Layout*** BOGDAN LUBEN (șef secție), LAURENȚIU APETRI, DIANA BACEA, CĂTĂLIN CONSTANTINESCU, ALEXANDRU MIELUȘ, LUMINIȚA TĂBĂRAN, STELA TĂNASE, LAURA TRANDAFIR, VIORICA VOICU, ILEANA ZOTA

Cotidian editat de SC Editura Sportrom SRL
o companie a Ringier Romania
Director General **THOMAS LANDOLT**
Director financiar **SILVIU MOCANU**

Șef difuzare, publicitate, marketing și producție **RĂZVAN CORNEȚEANU**

• ***Vînzări de publicitate*** CĂTĂLINA ZAMAN (director), DIMITRIA HOGAȘ (tel: 203.09.15; 203.56.44; fax: 203.08.76) • ***Director marketing*** FLORIN BRĂNICI (*tel. 203.08.03; fax. 203.08.36*) • ***PrePress*** MEDIA GRAPH SERVICES • ***Distribuție*** HADRIAN MATEESCU (*tel. 203.09.31, 203.09.33, fax. 203.09.36*) • ***Director departament abonamente*** ANDREEA PAREPA (*tel. 203.09.26, 203.09.90*) • ***Director producție*** LUCIAN RADU

Redacție: București, bd Ferdinand, nr.99, sector 2,
Tel: 205.22.07; **Fax:** 205.22.58
Web site: http://www.prosport.ro
E-mail: prosport@prosport.ro,
Tipar Imprimeriile Media Pro **Comenzi:** Tel. 490.82.47; Fax 490.82.43
ISSN 1453-3707

Ediția de Transilvania
Redacție: Cluj Napoca, B-dul. 21 Decembrie 1989 nr. 146
Tel: 0264.407.813, 0264.407.828; **Fax:** 0264.407.834
E-mail: redactia@prosportcluj.ro

Publisher ADRIAN POP • ***Coordonator ediție*** ALIN FORNADE • ***Responsabil corespondenți*** RAMONA MÎNZAT • ***Redactori*** RADU BICHIȘ, ADINA OȘAN • ***Secretariat de redacție*** DORIN PRUNĂ • ***Foto*** LUCIAN MUNTEAN, IOAN TASI • ***IT*** VALENTIN STEGARU • ***Vînzări*** LOREDANA FĂT, IULIA RISTEA (*tel. 0264.407.834*) • ***Producție*** RAZVAN MICHEȘAN
Difuzare: NDC Cluj Tel: 0264.407.872; **Fax:** 0264.407.871
Tipar Imprimeriile Media Pro Cluj **Comenzi:** Tel 0264.407.869;

ABONAMENTELE la ProSport se pot face la orice oficiu poștal sau filială RODIPET, ziarul fiind înregistrat la numărul 1065 în catalogul publicațiilor

PASE CU CITITORII

De cine mai întreabă americanii?

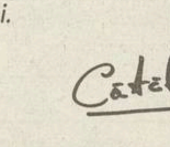

Răspunsuri de
ALIN
BUZĂRIN

Cristian Roșu, Montreal, Canada: *Numeroși canadieni de origine europeană m-au întrebat în ultimul an cum se poate ca, în ciuda valorii fotbaliștilor produși în România, rezultatele internaționale au fost atît de slabe?*

Răspunsul pe care l-au înțeles toți a fost "probleme și corupție". Corupție, fiindcă Sandu și Dragomir sînt de atîția ani la putere. Corupție fiindcă au refuzat oferta ProSport pentru gazon (iar aici, cu 6 luni de iarnă, canadienii au stocuri de gazon sportiv cultivat gata de așezat pe bază, la prețuri ridicol de mici față de contractul cu Oprișan). Corupție deoarece orchestrează propria lor realegere. Corupție deoarece, contrar practicilor multor instituții sportive din afara României, dînșii nu au avut o limită de timp la posturile ocupate. Acestea sînt practici greu de înțeles în afara României, deoarece reușita sportivă este văzută din ce în ce mai mult ca o prioritate națională, necesitînd ajustări, proceduri și împărțire de responsabilități.

În ultimii doi ani fotbalul a fost restructurat și în Canada, expertă în hochey. Chiar dacă nu au talente ca în România, cel mai practicat sport aici este... fotbalul, cu peste 100.000 de jucători legitimați de la 8 pînă la 60 de ani.

Între români și canadieni mai există o diferență, despre care nu ne-ați scris. Românii își doresc nespus să aibă un fotbal bun și n-au, canadienii nu-și doresc, dar poate că vor avea. Altfel, se pare că Oceanul Atlantic nu filtrează deloc imaginea micii noastre țărișoare și a fotbalului ei.

C. Stoian, e-mail: *Salut! Sînt în SUA și urmăresc prin ziare de cîteva zile ce se întîmplă cu Dragomir. Sînt plecat de 2 ani din România și încă nu sînt rupt de realitatea de acolo. V-am scris pentru a mă declara și eu oligofren,și s-ar putea să mai găsesc cîțiva prieteni pe aici. Acela pe care îl face, un nimeni în materie de orice (nu numai de fotbal), oligofren, acela a rămas în mințile multor hispanici din SUA. Să știți că mulți m-au întrebat de el și de Răducioiu. Deci, să știți că sînt oligofreni și pe aici!*

De Dragomir și de Mircea Sandu nu v-au întrebat hispanicii din State?

Mircea Marian, Alba Iulia: *Nu înțeleg cum de la Procesul Etapei Hagi, Lupescu, Ilie Dumitrescu, Dan Petrescu l-au putut ataca pe acest "Mesia" al fotbalului românesc, domnul Mitică Dragomir. Cum au putut ei să-l acuze de blaturi; ei, care la Mondialele din '94 au aranjat meciul cu Columbia, să-i spună că în fenomenalul campionat românesc au existat și mai există blaturi pe care dînsul le-a tolerat! În acel meci cu Columbia se vede clar cum Cordoba îi face semne disperate lui Hagi să tragă la poartă pentru ca să dea gol. Nu se vede clar că Dragomir vrea binele fotbalului? Sportul a fost penalizată pentru ca să nu moară o echipă mare a României, U Craiova, iar Steaua, Dinamo, Rapid, celelalte echipe mari, nu au fost penalizate pentru datorii ca să nu se strice echilibrul campionatului? Ar fi corect ca o echipă amărîtă ca Naționalul să ia titlul?*

Aveți umor, nu încape vorbă. La început am crezut că vorbiți serios de povestea cu Cordoba, abia apoi am sesizat gluma. Textul dumneavoastră poate servi ca platformă de luptă pentru Dumitru Dragomir și Mircea Sandu în bătălia cu dușmanul comun, generația de aur.

alin.buzarin@prosport.ro

FLUTURAȚI BATISTE!

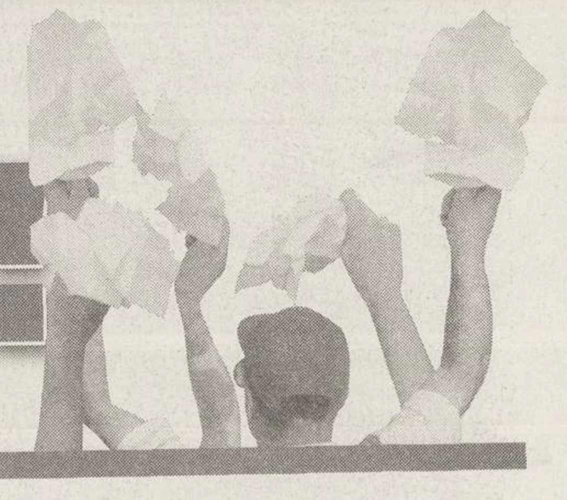

Dacă vreți ca Sandu și Dragomir să plece, fluturați azi o batistă sau un șervețel alb la meciurile de fotbal din toate diviziile

"POLI" AEK - FC NAȚIONAL

"Cei mai puternici"

Așa i-a caracterizat antrenorul timișorenilor, Gigi Mulțescu, pe adversarii de mîine

Dan Popescu
(Timișoara)
Liviu Chiriță

Încă de cînd a preluat conducerea tehnică a lui "Poli" AEK Timișoara, Gigi Mulțescu a avertizat asupra valorii adversarului de mîine. "FC Național este cea mai puternică echipă din România, care joacă mai bine în deplasare. Noi nu avem însă decît varianta victoriei", a anticipat Gigi Mulțescu disputa de duminică.

Pentru deplasarea la Timișoara, "bancarii" au ales o cursă de linie Tarom, care va pleca în ziua meciului, la ora 9:00, urmînd ca întoarcerea să aibă loc imediat după joc, aeronava întîrziind decolarea cu o oră, de la 19:00 la 20:00, special pentru ca bucureștenii să poată ajunge în timp util. Pînă la ora meciului, fotbaliștii se vor odihni la un hotel de pe Bega.

STADION "DAN PĂLTINIȘANU"

"POLI" AEK 17:00 FC NAȚIONAL

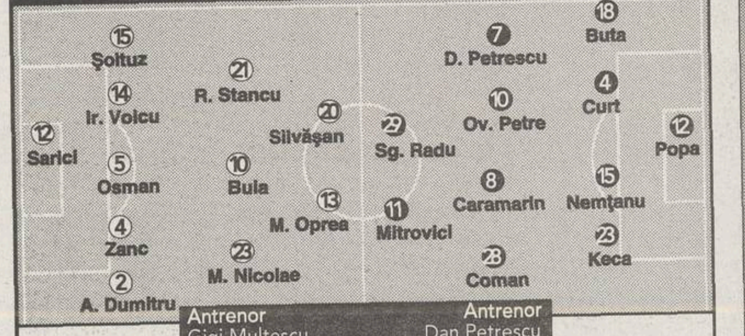

Arbitru I. Serea (Focșani). **Asistenți** M. Savaniu (Sibiu), E. Pîrvulescu. **Arbitru de rezervă** M. Lazăr (ambii Mediaș). **Observatori** A. Boc (București), V. Ciocan (Bistrița) .

Rezerve: 1. A. Bogdan, 3. Angheluță, 7. Poenaru, 11. M. Dobre, 16. C. Prodan, 19. Marișescu, 25. Șuleap
Absenți: Constantinovici, B. Mihai (suspendați), Balauru (accidentat)

Rezerve: 99. Vintilă, 3. Duro, 5. Fl. Moldovan, 6. Iodi, 9. Iacob, 16. Ghindeanu, 21. Olah
Absenți: Iordache, P. Marin (accidentați)

TV România 1 (în direct)

Bilete: intrarea liberă

Foto: ProSport

LA LIMITĂ. *În meciul tur, "bancarii" s-au impus cu 1-0 după o dispută încrîncenată, ca și duelul din imagine, dintre Silvășan (alb) și Nemțanu*

Cu Oli pe bancă?

Antrenorul Naționalului, Walter Zenga, va urmări meciul de la Timișoara din tribună, fiind suspendat. În mod normal, Dan Petrescu ar fi trebuit să conducă echipa de pe bancă, dar, probabil, "Bursucul" va face acest lucru din teren, ca jucător. În aceste condiții, nu este exclus ca managerul general al grupării din Cotroceni, Cosmin Olăroiu, să revină la marginea terenului și să dirijeze echipa. *(Liviu Chiriță)*

U CRAIOVA - GLORIA

STADION "ION OBLEMENCO"

U CRAIOVA 17:00 GLORIA

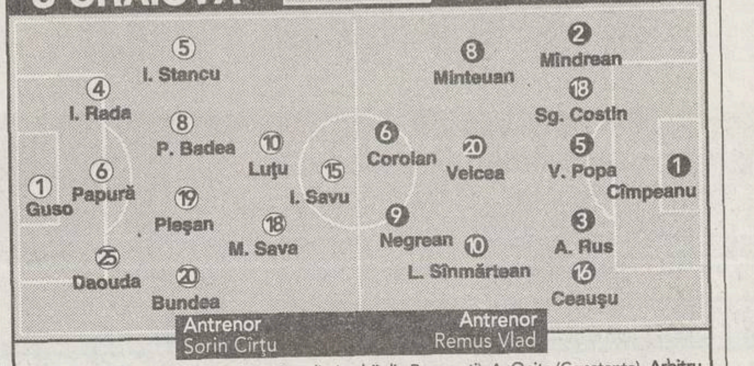

Arbitru Al. Deaconu. **Asistenți** N. Marodin (ambii din București), A. Onița (Constanța). **Arbitru de rezervă** V. Sandu (București). **Observatori** V. Alexandru (Ploiești), M. Stoenescu (București)

Rezerve: 22. Urai, 7. Stoianof, 9. McBreen, 11. Verdeș, 14. R. Miclea, 16. Vigariu, 21. Fl. Mirea
Absenți: Crăciunescu (accidentat), Mitriță (în urmă cu pregătirea), Dunăreanu (la "tineret")

Rezerve: 12. Anghel, 4. D. Matei, 7. Anca, 11. Cioloboc, 14. Bucuroaia, 21. D. Sabou, 26. Arbănaș
Absent: Jula (suspendat)

Bilete: 30.000 de lei - intrare generală

140 de zile de așteptare

Etapa trecută, oltenii au spart ghinionul ce-i urmărea la finalizare și au marcat după 635 de minute sterile. Astăzi, ei încearcă să mai treacă o barieră psihologică, primul succes pe teren propriu după aproape 5 luni, ultimul triumf acasă obținîndu-l pe 23 noiembrie, 1-0 cu "Poli" AEK. "Sper să nu ne batem joc de victoria din Giulești și să învingem și pe Bistrița. Nu ne va fi deloc ușor, pentru că Gloria e o echipă puternică la absolut toate capitolele", a avertizat "principalul" Sorin Cîrțu *(foto)*. *(Cristi Stăncescu - Craiova)*

Vlad ar paria "X2"

Tehnicianul bistrițenilor, Remus Vlad, i-a gratulat pe olteni după izbînda din Giulești. "Craiova a arătat în meciul cu Rapid că locul ei nu e în subsolul clasamentului. Asta nu înseamnă că noi mergem să ne predăm. N-aș da un pronostic, însă, dacă aș juca la pariuri, cu siguranță aș merge pe X2", a spus Vlad. Antrenorul Gloriei nu poate conta în defensivă pe serviciile lui Jula, suspendat pentru cumul de cartonașe. *(Radu Bichiș)*

SPORTUL - CEAHLĂUL

STADION REGIE

SPORTUL 17:00 CEAHLĂUL

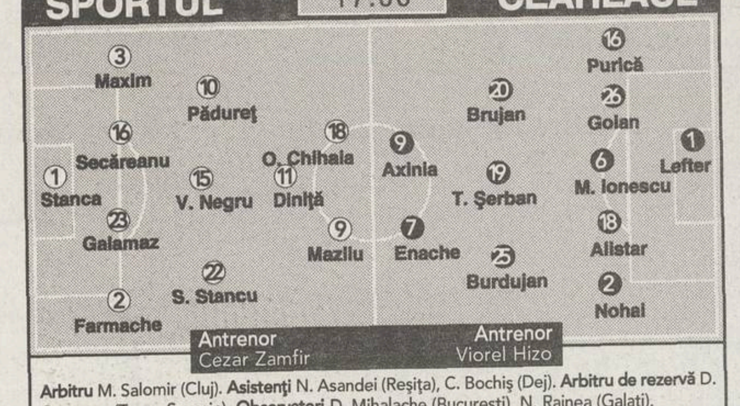

Arbitru M. Salomir (Cluj). **Asistenți** N. Asandei (Reșița), C. Bochiș (Dej). **Arbitru de rezervă** D. Corcescu (Turnu Severin). **Observatori** D. Mihalache (București), N. Rainea (Galați).

Rezerve: 12. Stăncioiu, 7. Irimia, 8. Cruceru, 14. T. Bălan, 20. Bucur, 21. Ciubotariu, 25.Ioviță
Absenți: Rusu (suspendat), Lazăr (accidentat)

Rezerve: 12. Dominte, 4. Luput, 5. C. Ilie, 8. M. Nemțanu, 11. Botez, 23. Avădanei, 28. Feizula
Absenți: Solomon, Covrig, Forminte (accidentați)

Bilete: intrare liberă

OȚELUL - FARUL

STADION OȚELUL

OȚELUL 17:00 FARUL

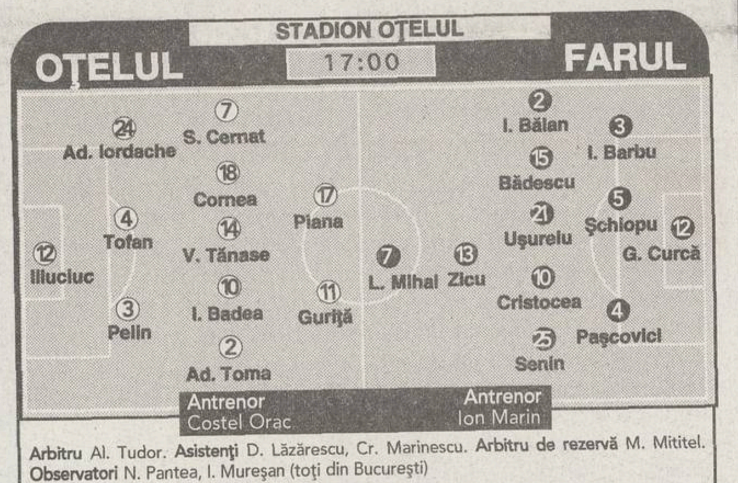

Arbitru Al. Tudor. **Asistenți** D. Lăzărescu, Cr. Marinescu. **Arbitru de rezervă** M. Mititel. **Observatori** N. Pantea, I. Mureșan (toți din București)

Rezerve: 1. Borș, 5. Gh. Bar, 6. Mărginean, 8. Maleș, 15. Minescu, 19. Bucătaru, 20. Vieira
Absent: D. Oprea (accidentat)

Rezerve: 22. Unchiaș, 16. R. Oprea, 18. Thiandoum, 19. Bălțoi, 20. Chirea, 23. N. Tănasă, 26. D. Munteanu
Absenți: Lungu (suspendat), Vlas, Popete, C. Mocanu, Cr. Negru (accidentați), Bogdanovici, Priescu, S. Mocanu (la "tineret"), Hrib (neinclus în lot)

Bilete: 20.000 de lei - pentru suporterii îmbrăcați în roșu, 40.000 de lei - intrare generală

"DACĂ NU AȘ FI CĂSĂTORIT, AȘ FACE SEX PE BANI"

Atacantul Sportului, Laurențiu Diniță, are 28 de ani și este singurul fotbalist însurat de la echipă. El a acceptat să vorbească despre sex în numărul din luna aprilie al revistei Penthouse. Întrebat ce fel de sîni îi plac, Laurențiu a mărturisit: "Mari, ca să am ce să strîng în mîini". El a mai spus că, dacă i s-ar propune, ar accepta să facă sex pe bani. "Dacă nu aș fi căsătorit, da, dar ar depinde și de cum arată tipa". Vorbind despre fotbal, Diniță a spus că visul său este să joace la Real Madrid. "Nu îmi fac însă speranțe că o să ajung vreodată acolo". *(Floriana Iacob)*

HIZO CREDE CĂ TREBUIE SĂ ÎNVINGĂ

Nemțenii au venit în Capitală cu gîndul obținerii celor trei puncte, mai ales că în etapele viitoare au un program greu, cu Steaua, acasă, Oțelul și FC Argeș, ultimele două în deplasare. "Ar trebui să batem acum în Regie! Mi-e teamă doar de noi. Dacă evoluăm așa cum ar trebui, în mod normal învingem. Din partea mea să dea gol oricine din echipă, important e s-o facă", a spus Viorel Hizo. *(Eduard Apostol)*

FĂRĂ VICTORIE DE 15 ANI

După patru succese consecutive, Farul încearcă să bată și la Galați, teren unde nu s-a mai impus de pe 14 septembrie 1988. "Mă interesează mai puțin tradiția. Pe mine mă preocupă forța de moment a adversarului, care e redutabil acasă. Moldovenii au experiență, valoare, dar nici noi nu sîntem victime sigure. Sper să scoatem măcar o remiză", a spus antrenorul Ion Marin *(foto)*. *(Ionuț Coman - Constanța)*

CONGOLEZUL VA FI TITULARIZAT

În condițiile accidentării lui Dănuț Oprea, antrenorul Costel Orac a anunțat că îl va folosi din primul minut pe Marlin Piana. Atacantul congolez, care a absentat etapa trecută datorită unei convocări la echipa națională, va fi pentru prima dată titular la Oțelul. El va fi urmărit la acest meci de un suporter special, prietena sa, venită special din Franța. Și celălalt jucător străin al Oțelului, brazilianul Andre Vieira, va avea doi înfocați fani în tribune, soția și fiica, care au ajuns joi seară în Galați, clubul de la Dunăre oferindu-i mijlocașului un apartament pentru a locui împreună cu familia sa. *(Marian Căpățînă, Galați)*

EDIȚIA A VII-A

Înscrie-te în Divizia Fantastică!

Pentru a intra în Divizia Fantastică ediția 2003-2004 cu un singur lot ai nevoie de 10 milioane de Dolari Fantastici și de un talon de înscriere. Dolarii Fantastici se găsesc zilnic în ProSport și au valori de la 1 la 3 milioane. Trimite plicurile tale cu dolari și taloane pe adresa **OP 31, CP 16, sector 2, București.** Pentru relații suplimentare poți suna la numărul de telefon **(021) 205.22.54.**

DF
12.04.2003
DIVIZIA 2003 2004 FANTASTICA
DOLARI FANTASTICI
VALOAREA ZILEI
DF
1.000.000
DF
Divizia Fantastică 2003-2004

Schimbări pentru etapa a 21-a

INTERNET
www.prosport.ro
și www.diviziafantastica.ro

TELEFON AUTOMAT
(021) 209.20.92

OPERATORI
(021) 253.15.42
(021) 253.15.43
(021) 253.15.52

Azi, doar pînă la ora 16:00 se mai pot face schimbări pentru etapa a 21-a.

Situația jucătorilor din Divizia Fantastică înaintea etapei a 21-a

FCM BACĂU - STEAUA

Sîmbătă, ora 17:00 TV România 1

Cod	Jucător	Situație la zi	Șanse de joc	Cod	Jucător	Situație la zi	Șanse de joc
016	Prunea	titular	100%	019	M. Tudor	titular	100%
033	Bordeanu	titular	100%	056	Mieilă	apt	30%
043	Ciurlea	accidentat	0	083	Mutică	apt	60%
075	E. Baciu	titular	100%	088	D. Bălan	accidentat	0
084	Ardeleanu	titular	100%	114	Ghionea	accidentat	0
089	Codreanu	titular	100%	119	Rădoi	titular	100%
097	R. Ciobanu	titular	100%	148	Falemi	titular	100%
102	Apostol	apt	50%	154	Neșu	apt	40%
113	Bolohan	titular	100%	161	Paraschiv	apt	60%
118	Miu	titular	100%	167	Liță	liber de contract	
134	Nivaldo	titular	100%	182	P. Stoica	titular	100%
155	Trofin	transferabil		185	Boștină	titular	100%
180	Pitu	apt	60%	192	Trică	titular	100%
196	M. Ilie	FC Onești		195	Fl. Dumitru	titular	100%
218	Fl. Petcu	titular	100%	214	Oprița	titular	100%
245	Ciocoiu	suspendat	0	243	Aliuță	titular	100%
250	Cursaru	accidentat	0	247	Neaga	apt	60%
				248	Cl. Răducanu	titular	100%

ASTRA - FC ARGEȘ

Sîmbătă, ora 19:00

Cod	Jucător	Situație la zi	Șanse de joc	Cod	Jucător	Situație la zi	Șanse de joc
008	Rădulescu	apt	10%	002	Blid	transferabil	
054	L. Dobre	titular	100%	009	Preda	titular	100%
060	C. Dobre	titular	100%	030	Necula	transferabil	
072	Negoiță	titular	100%	038	T. Petre	accidentat	0
108	Lăcustă	Șerif Tiraspol		049	M. Radu	apt	40%
117	Petroesc	titular	100%	070	Bogoi	apt	80%
128	Irimescu	apt	60%	087	Diță	apt	30%
135	V. Ghindaru	apt	60%	105	Dancia	apt	50%
153	Ciorea	apt	10%	140	Șomcherechi	titular	100%
160	Crăciun	titular	100%	145	A. Chiriță	suspendat	0
170	Mihart	titular	100%	159	Cr. Vlad	apt	40%
171	Danciu	titular	100%	164	Gr. Tudor	transferabil	0
172	Todoran	titular	100%	175	Bălașa	titular	100%
203	Dăscălescu	titular	100%	211	C. Tănasă	apt	50%
210	Orlando	apt	40%	224	N. Dică	titular	100%
213	Costescu	titular	100%	244	Vlădoiu	titular	100%
219	Bîrsan	FC Onești					
226	Dună	Metalul Plopeni					
229	Mihalache	accidentat	0				

DINAMO - RAPID

Duminică, ora 21:00 ProTV

Cod	Jucător	Situație la zi	Șanse de joc	Cod	Jucător	Situație la zi	Șanse de joc
020	Cr. Munteanu	titular	100%	015	R. Lucescu	retras	
059	Vătavu	titular	100%	018	Dolha	titular	100%
080	Burcă	incert	30%	032	Grigore	apt	50%
109	Frăsineanu	suspendat	0	050	I. Voicu	apt	60%
111	Onuț	titular	100%	079	Maftei	titular	100%
116	Kiriță	titular	100%	081	N. Constantin	apt	60%
166	Pîrvu	apt	50%	106	Perjă	suspendat	0
178	Tameș	titular	100%	110	Șoavă	titular	100%
186	Grigorie	apt	60%	112	Raț	titular	100%
190	Stoican	incert	80%	120	Iencsi	titular	100%
191	Fl. Petre	titular	100%	147	Godfroid	accidentat	50%
194	V. Munteanu	titular	100%	181	Bădoi	titular	100%
232	Dănciulescu	titular	100%	189	Ilyeș	titular	100%
237	Bărcăuan	titular	100%	221	R. Niță	apt	40%
246	Cl. Drăgan	apt	50%	230	D. Niculae	apt	60%
				241	Fl. Bratu	titular	100%

U CRAIOVA - GLORIA

Sîmbătă, ora 17:00

Cod	Jucător	Situație la zi	Șanse de joc	Cod	Jucător	Situație la zi	Șanse de joc
036	Dunăreanu	la tineret	0	013	Cîmpeanu	titular	100%
047	Ciocoi	transferabil		040	S. Costin	titular	100%
053	Ursu	Divizia C		045	A. Rus	titular	100%
068	I. Rada	titular	100%	062	Miszti	plecat din lot	
090	Papură	titular	100%	066	Bucuroaia	apt	60%
95	Crăciunescu	accidentat	0	076	Mîndrean	titular	100%
094	Vochin	Ungaria		115	V. Popa	titular	100%
131	Pleșan	apt	80%	126	Velcea	titular	100%
141	Vigariu	apt	50%	157	Cioloboc	apt	50%
177	M. Sava	titular	100%	168	Minteuan	titular	100%
220	Verdeș	apt	60%	176	Sînmărtean	titular	100%
				234	Coroian	titular	100%

"POLI" AEK - FC NAȚIONAL

Duminică, ora 17:00 TV România 1

Cod	Jucător	Situație la zi	Șanse de joc	Cod	Jucător	Situație la zi	Șanse de joc
003	Stîngaciu	nu mai este în lot		017	Vintilă	apt	60%
031	Angheluță	apt	30%	022	Keca	apt	80%
042	Ir. Voicu	titular	100%	063	Iordache	accidentat	0
052	Șoltuz	titular	100%	065	L. Nemțanu	titular	100%
071	Zanc	titular	100%	093	Buta	titular	100%
107	D. Prodan	retras		099	Fl. Moldovan	apt	50%
123	Bălace	apt	30%	098	Curt	titular	100%
125	R. Stancu	titular	100%	103	P. Marin	apt	40%
133	M. Nicolae	titular	100%	149	Olah	apt	60%
142	S. Cristescu	Divizia C		156	Potocianu	plecat din lot	
152	Buia	titular	100%	173	Coman	titular	100%
198	Silvășan	titular	100%	179	Ov. Petre	titular	100%
199	C. Prodan	apt	60%	201	Micici	transferabil	
205	Belciug	apt	30%	228	Sg. Radu	titular	100%
209	M. Oprea	titular	100%	233	S. Ilie	liber de contract	
				240	Caramarin	titular	100%

FC BRAȘOV - UTA

Sîmbătă, ora 17:00

Cod	Jucător	Situație la zi	Șanse de joc	Cod	Jucător	Situație la zi	Șanse de joc
010	Arcanu	transferabil		005	D. Bogdan	titular	100%
011	Dossey	titular	100%	007	Tufiși	accidentat	0
025	Cocan	apt	50%	023	Bier	Divizia C	
058	Sărmășan	titular	100%	024	Zaha	la FC Bihor	
085	B. Nicolae	titular	100%	028	I. Dragomir	titular	100%
091	M. Stan	titular	100%	034	C. Luca	titular	100%
104	Bodea	titular	100%	044	Panaitescu	titular	100%
143	Vasc	Inter Gaz		057	Panin	accidentat	0
150	Buga	titular	100%	078	Baldovin	titular	100%
162	Stere	titular	100%	121	Buhuș	scos din lot	
183	Isăilă	titular	100%	130	Drida	apt	30%
207	Onofraș	titular	100%	206	Ianu	apt	30%
212	M. Luca	transferabil		231	Manta	apt	70%
222	Vascko	transferabil					

OȚELUL - FARUL

Sîmbătă, ora 17:00

Cod	Jucător	Situație la zi	Șanse de joc	Cod	Jucător	Situație la zi	Șanse de joc
006	Iliuciuc	titular	100%	014	Curcă	titular	100%
027	Sîrghi	plecat din lot		026	C. Mocanu	accidentat	
077	Ad. Toma	titular	100%	035	Șchiopu	titular	100%
092	Pelin	titular	100%	046	Ad. Voicu	Callatis	
101	Tofan	titular	100%	051	I. Barbu	titular	100%
137	Maleș	apt	50%	067	Abăluță	transferabil	
163	Arhire	plecat din lot		100	Senin	titular	100%
225	D. Oprea	accidentat	0	122	Ușurelu	titular	100%
242	Guriță	titular	100%	138	Dicu	transferabil	
				144	Lungu	suspendat	0
				158	Bădescu	titular	100%
				165	Chirea	apt	60%
				184	Cristocea	titular	100%
				202	Bălțoi	apt	50%
				216	Cr. Negru	accidentat	0
				223	L. Mihai	titular	100%
				238	Zicu	titular	100%

SPORTUL - CEAHLĂUL

Sîmbătă, ora 17:00

Cod	Jucător	Situație la zi	Șanse de joc	Cod	Jucător	Situație la zi	Șanse de joc
001	Stanca	titular	100%	012	Lefter	titular	100%
004	Stăncioiu	rezervă		055	Domșa	apt	20%
029	V. Negru	titular	100%	064	Avădanei	apt	60%
037	Necșulescu	Șerif Tiraspol		073	Alistar	apt	80%
048	Musteață	transferabil		074	Forminte	apt	60%
061	Maxim	titular	100%	082	M. Ionescu	titular	100%
069	Farmache	titular	100%	096	Purică	titular	100%
086	Galamaz	titular	100%	127	Botan	Poli Iași	
124	Lazăr	accidentat	0	129	Botez	apt	50%
132	Cr. Irimia	apt	50%	136	Luput	apt	70%
139	Cruceru	apt	50%	169	Solomon	apt	30%
151	T. Bălan	apt	30%	188	C. Ilie	titular	100%
174	Pădureț	titular	100%	200	Feizula	apt	40%
208	Ciubotariu	apt	50%	204	M. Nemțanu	apt	70%
217	Mazilu	titular	100%	227	Axinia	titular	100%
235	Diniță	titular	100%	236	Enache	titular	100%
239	G. Bucur	apt	60%				

FLUTURAŢI

Dacă vreţi ca Sandu şi Dragomir să plece, fluturaţi azi o batistă sau

DINAMO - RAPID

"Trebuie să ne trezim"

Mijlocaşul dinamovist Flavius Stoican a declarat ieri că echipa sa va învinge liderul Diviziei A la două goluri diferenţă

Flavius, cum de-aţi ajuns să fiţi mai aproape de retrogradare decît de locul întîi?

Primele puncte pierdute acasă în faţa Astrei au făcut ca şansele noastre la titlu să se prăbuşească, la fel ca piesele de domino. Un accident care a atras după el un altul şi tot aşa.

PRO Ce se va întîmpla cu Rapid?

Un meci bun şi un rezultat pe măsură ne vor reda încrederea în noi. Şi alta va fi faţa lui Dinamo. Trebuie să-i batem, n-avem cum să-i iertăm. Altfel, nu vreau să mă gîndesc ce s-ar putea întîmpla.

PRO Un pronostic?

Vrei să mă întrebi la ce diferenţă îi învingem, nu? Sperăm să învingem, poate chiar la o diferenţă de două goluri. Apoi, facem şi campionatul mai interesant. Un succes ar conta enorm în situaţia noastră. Îl obţinem şi veţi vedea atunci că lucrurile vor merge din ce în ce mai bine. Este un coşmar de care vrem să scăpăm, trebuie să ne trezim.

Babicu' fără banderolă? . Imediat după venirea lui Ioan Andone la Dinamo, portarul Cristi Munteanu a fost desemnat căpitanul echipei. Babicu' a purtat banderola la meciurile din campionat cu Steaua şi FC Argeş, cît şi la partida de Cupă cu Farul. Întrebat dacă tot el va fi căpitanul echipei, antrenorul "cîinilor" a spus că "încă nu m-am hotărît. Oricum e o problemă care ne priveşte doar pe noi".

Foto: ProSport

Ciori fugărite de un doberman. În timp ce Andone, Petre şi Kiriţă ieşeau din tunelul de la vestiare îndreptîndu-se spre sala unde se ţinea conferinţa de presă, un cîine din rasa doberman care aparţine unuia dintre angajaţii clubului alerga de zor ciorile de pe gazon. "Hai, Boris, pune laba pe ele", i-au strigat dinamoviştii patrupedului. Cum era de aşteptat, dobermanul n-a înfăşcat nici o cioară. "Îl răzbunăm noi pe Boris duminică seară", au spus jucătorii dinamovişti.

Yellow Submarine
Beatles, 1966

Green, green grass of home
Tom Jones, 1966

Lady in Red
Chris de Burg, 1986

Song, Song, Blue
Neil Diamond, 1972

Nu-i aşa că fiecare cântec dă un alt sens lucrurilor?

Radio Total 96.9 FM
Muzica bună trăieşte mai mult!

DUELUL ANTRENORILOR

Andone: "Mircea, strînge bani de zestre!"

Antrenor
lui Dinar
l-a îndemn
pe omolog
său de
Rapid s
adune ba
pentru
eventua

Eduard Apostol
Valentin Damian

Ora derby-ului cu Rapid se apropie, aşa că antrenorul dinamovist Ioan Andone a mai lansat o înţepătură ironică la adresa omologului său din Grant, Mircea Rednic. "Baclavalele pe care mi le impută el le-am cumpărat din banii mei, aşa că era normal să le mănînc tot eu. **Eu am grijă de banii lui Rednic, pentru că Raisa, fiica lui cea mare, ar putea fi nora mea şi el ca socru mic trebuie să vină cu zestre!** El e strîngător de felul lui. Aşa că îl înţeleg că vrea să ia campionatul să strîngă bani pentru nuntă", a punctat Ando, al cărui fiu, Mihnea, are 16 ani, cu doi ani mai mult decît Raisa.

Antrenorul roş-albilor a continuat să ia în derîdere trupa din Giuleşti. **"Pe vremea mea, cînd eram jucător, nu era un derby Dinamo - Rapid. Ei erau mai mult prin Divizia B, poate ne mai întîlneam prin Cupă.** Dacă nu mă înşel le-am dat un 9-0 cînd eram la Hunedoara, apoi un 5-0 la Dinamo şi tot aşa", a spus tehnicianul. Ando e de părere că "Rapidul a fost în tur cea mai bună echipă, acum s-au schimbat lucrurile".

REACŢII

Vor să scape de blestem

"Cîinii" strîng rîndurile pentru a obţine prima victorie din retur în campionat

Fotbaliştii din Ştefan cel Mare susţin că un succes mîine cu Rapid ar avea şi rol terapeutic, le-ar reface moralul după perioada nefastă din retur. "Mă dor rezultatele astea. Vina e undeva la mijloc. Meciul cu Rapid pică foarte bine pentru noi, fiindcă o victorie poate restabili psihic echipa", a subliniat Florentin Petre. "Nici în cele mai negre vise ale mele nu m-aş fi gîndit să ajungem într-o situaţie atît de dificilă. Parcă am fi blestemaţi să rămînem la 29 de puncte!", a spus şi Alexa. Vlad Munteanu **(foto)** e de părere că "de la un accident petrecut în prima etapă, iată unde s-a ajuns. Criza putea fi evitată dacă jucătorii, antrenorii şi conducătorii erau mai atenţi". Dănciulescu a mărturisit că "în fotbal mai şi pierzi, dar parcă noi am întrecut măsura". Drăgan a conchis: "Cred că e vorba mai mult de o cădere mentală decît fizică. Psihic nu mai sîntem aceeaşi învingători ca pînă acum. Un succes, şi calvarul se poate încheia".

Foto: ProSport

Nu concepe înfrîngerea. Tehnicianul "cîinilor" speră ca partida cu Rapid să reprezinte prima victorie a echipei sale în campionat din acest retur. "Nu concep o înfrîngere şi sper că vom face tot ce depinde de noi ca să cîştigăm. E normal ca adversarii noştri din Giuleşti să aibă gura mare, doar sînt pe primul loc, dar o să vină şi rîndul nostru", a punctat Andone.

Kiriţă mulţumeşte suporterilor. Giani Kiriţă a declarat că s-a săturat să stea cu capul plecat după ultimele rezultate ale lui Dinamo. "Cu toate acestea, atitudinea suporterilor din Ştefan cel Mare este lăudabilă. Nota 10 pentru ei. Au demonstrat încă o dată că formează cea mai tare galerie din ţară. Mai sînt însă unii care fac mişto ieftin. La asta ne pricepem toţi", a declarat fundaşul "cîinilor". Despre declaraţiile patronului rapidist George Copos la adresa roş-albilor, Kiriţă a spus că "e o lipsă de fair-play din partea acestuia. Nu doresc la nimeni să treacă prin ce-am trecut noi".

"Balaj să greşească şi în favoarea noastră". La conferinţa de presa organizată ieri de clubul Dinamo, antrenorul Ioan Andone a criticat arbitrajul din ultimele trei etape. "Nu vreau să dau vina pe arbitri, dar greşelile au fost doar într-o singură direcţie. N-am intenţii să fac presiuni şi nu-l acuz de nimic pe Balaj. Dacă va greşi, sînt convins că va fi ceva neintenţionat", a declarat tehnicianul. El a spus că speră ca, în cazul în care arbitrul va lua decizii eronate, "acestea să fie în defavoarea Rapidului". **(Alina Teodorescu)**

Schimbări în echipă. Antrenorul Ioan Andone a mărturisit că va face schimbări în primul unsprezece. "Vor fi cîteva modificări. În primul rînd nu mă pot baza pe Frăsineanu, Diop, Burcă şi Drăgan, ultimul fiind incert. Sistemul de joc va rămîne acelaşi, 3-5-2", a declarat tehnicianul, care a adăugat că nici nu se gîndeşte la o nouă înfrîngere a echipei sale. "Avem toate atuurile de a cîştiga. Băieţii s-au pregătit foarte bine, îi simt montaţi, iar lui Copos îi vom răspunde pentru declaraţiile la adresa noastră prin prestaţia din teren".

Dinamo

Stadion Dinamo
duminică
ora 21:00

Rezerve
12. D. Tudor, 6. Onuţ, 17. Marica, 19. Cl. Drăgan, 20. Pîrvu, 21. Grigorie, 26. Mitea

Absenţi
Frăsineanu (suspendat), Diop, Burcă (accidentaţi)

ANTRENOR
Ioan Andone

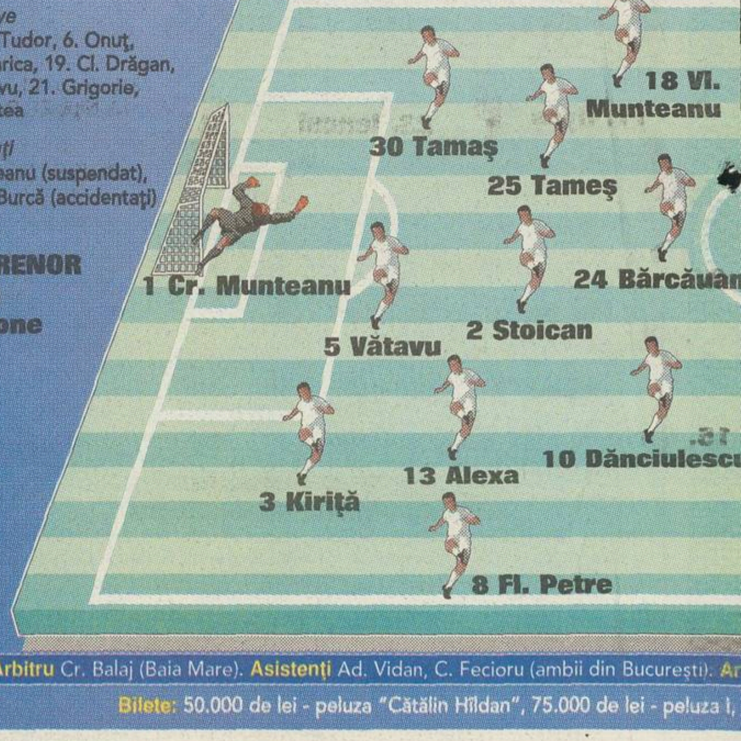

Arbitru Cr. Balaj (Baia Mare). **Asistenţi** Ad. Vidan, C. Fecioru (ambii din Bucureşti). Ar

Bilete: 50.000 de lei - peluza "Cătălin Hîldan", 75.000 de lei - peluza I,

100 de bilete gratuite la meciul FC Naţional - U Craiova

Înaintea fiecărei etape din acest retur, ProSport pune la bătaie 100 de bilete gratuite, la tribuna I, pentru una dintre cele mai importante partide ale rundei

Întrebarea zilei

Cu ce mijloc de trasport se vor deplasa jucătorii de la FC Naţional la Timişoara?

Sună la numărul de telefon

(021) 209.20.02

răspunde la întrebare, apoi spune-ţi numele, prenumele, localitatea şi numărul de telefon. În fiecare zi ProSport va pune altă întrebare. Meciul se joacă miercuri, 16 aprilie.

Telefonul anunţat are tarif normal Romtelecom şi funcţionează 24 de ore din 24.

Poţi suna azi, duminică şi luni pentru a cîştiga un bilet!

- **Biletele vor fi acordate prin tragere la sorţi. Extragerea se face din toate răspunsurile corecte.**
- **Lista celor 100 de cîştigători va fi publicată marţi în ProSport.**
- **În momentul ridicării premiilor, cîştigătorii trebuie să aibă asupra lor şi acest talon.**
- **Dacă organizatorii unui derby ales de ProSport permit intrarea gratuită pe stadion, etapa respectivă de concurs se anulează.**
- **Pentru informaţii suplimentare sunaţi la (021) 205.22.54**

BATISTE!

ervețel alb la meciurile de fotbal din toate diviziile

ăsătorie a
opiilor lor,
nsă giuleș-
eanul a re-
licat că el nu
e ghidează
upă regula
omâ-
ească

Rednic: "În Belgia, băiatul vine cu banii"

Radu Oprișan
Cristi Zagaradniuc

"Principalul" formației din Grant, Mircea Rednic, a dat-o și pe glumă, însă a fost și serios atunci cînd a vorbit despre prietenul său Ioan Andone. "Să nu uite că fiica mea este cetățean belgian, iar acolo este invers. Băiatul e cel obligat de tradiție să aducă zestre la căsătorie. E adevărat că strîng bani, dar «Fălcosul» ar trebui să fie bucuros de asta. La cîte performanțe are, mi-e teamă că în afara copiilor voi fi nevoit să-l țin și pe el", a spus, zîmbind, tehnicianul liderului.

"Pe mine nu mă interesează celelalte rezultate, ce face Steaua, sau cît s-a terminat partida Naționalului. După jocul cu Universitatea Craiova am hotărît să abordăm toate meciurile la victorie, doar asta ne interesează. Pentru mine disputa cu Dinamo are o semnificație specială. Am posibilitatea să-i demonstrez lui Andone că declarațiile pe care le-a dat nu au fost reale, ci răutăcioase. În loc să-și vadă de jocul echipei sale, el îl comentează pe al nostru", a încheiat antrenorul giuleștenilor subiectul despre Andone.

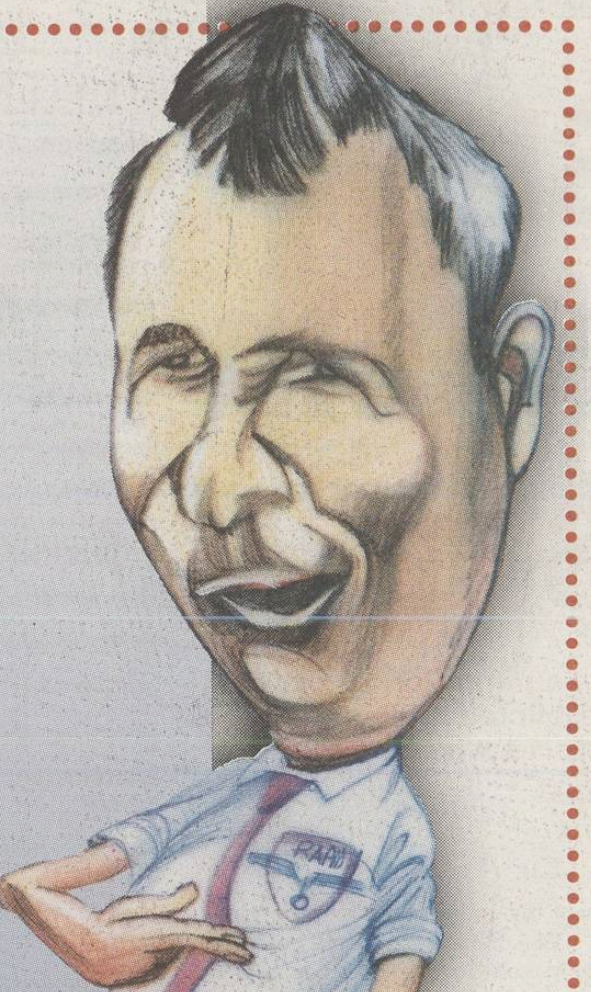

Rapid

În direct ProTV

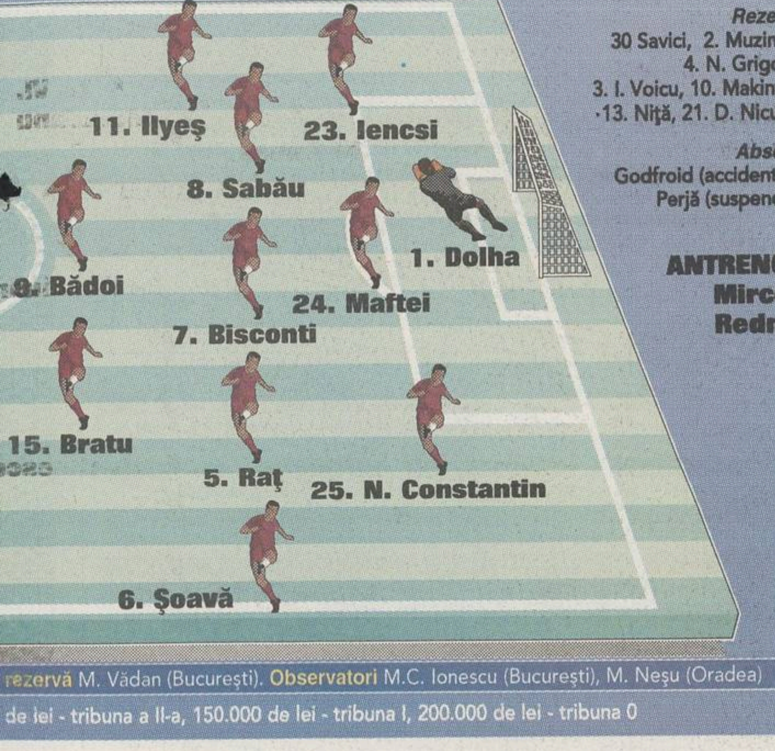

Rezerve
30 Savici, 2. Muzinga, 4. N. Grigore, 3. I. Voicu, 10. Makinwa, 13. Niță, 21. D. Niculae

Absenți
Godfroid (accidentat), Perjă (suspendat)

ANTRENOR
Mircea Rednic

rezervă M. Vădan (București). Observatori M.C. Ionescu (București), M. Neșu (Oradea)

de lei - tribuna a II-a, 150.000 de lei - tribuna I, 200.000 de lei - tribuna 0

GODFROID NU JOACĂ

"Manu este încă nerefăcut, așa că în proporție de 80 la sută nu va juca duminică seara. Eu am nevoie de jucători apți sută la sută și prefer să îl protejez pentru a nu-l obliga la o perioadă mai lungă de indisponibilitate", a declarat ieri Mircea Rednic, cel care va trebui să modifice echipa pentru a-l înlocui pe belgian, o variantă fiind avansarea lui Raț. În schimb, tehnicianul rapidist se poate baza pe serviciile lui Sabău, refăcut complet după o accidentare mai veche, ce l-a ținut pe margine de la meciul cu FC Brașov. Rednic mai are probleme cu Bădoi, care acuză dureri ușoare la coapsa dreaptă, dar nu se pune problema ca el să nu joace.

IRONIE

"Pregătesc și gustare?"

Răzvan Lucescu spune că la 150.000 de lei, cît au pus dinamoviștii prețul biletelor pentru fanii oaspeților, gazdele ar trebui să ofere ceva de mîncare și un pahar cu vin

Radu Oprișan
Cristi Zagaradniuc

Foto: ProSport

Vicepreședintele clubului giuleștean, Răzvan Lucescu (foto), a afirmat ieri că nu e normal prețul cerut rapidiștilor pentru bilete, 150.000 de lei, în timp ce la cealaltă peluză accesul costă doar 30.000 de lei. "E dreptul lor, totuși. S-or fi gîndit însă că fiind oră tîrzie vor oferi cîte o mică gustare și un pahar cu vin în preț", a afirmat, ironic, rapidistul.

De asemenea, Lucescu a mai trimis cîteva săgeți către oficialii din Ștefan cel Mare. "Am ajuns să nu ne mai intereseze rezultatul unui meci, ci certurile. Cum va fi la «Tucă», ce va fi la «Proces»... Asta a devenit mai important. Vrem să fim eleganți și părem eleganți, dar reacțiile noastre în presă sînt care sînt. Declarațiile unora dintre dinamoviști sînt total neelegante, ca să mă limitez la atît. Singurul care a avut o poziție corectă, domnul Cohn, a afirmat că vom discuta pe teren ", a fost auzit Lucescu. Oficialul dinamovist a declarat despre Copos că "purta ochelari de cal atunci cînd a văzut meciurile lui Dinamo. Să nu uite că a mai pierdut un meci încă de la încălzire, cu Dragomir", iar Cristi Borcea a vorbit despre "tîmpeniile tipice ale lui Copos". "De fapt, domnul Badea confirmă poziția lui Dinamo față de Dragomir. «Meciul» ăla l-a pierdut fotbalul, nu domnul Copos", a completat și directorul Cristian Costache.

"GIGI BECALI E FALS"

Răzvan Lucescu a afirmat că este incorect ca oficialii să acuze arbitrii atunci cînd pierd. "Vreau să-i reamintesc lui Ando că la meciul trecut, cînd ne-a arbitrat Balaj, am pierdut în Ghencea. Nu sînt de acord cu cei care ies în față și strigă că au fost furați de arbitri. Mă așteptam ca Gigi Becali, pe care îl știam un om corect, să spună după meciul cu Astra că Steaua nu are nevoie să cîștige cu gol din ofsaid. Nu a făcut-o, înseamnă că e fals", a spus vicepreședintele rapidist.

Niță se ia de Dinamo

Reluînd războiul declarațiilor cu dinamoviștii, Robert Niță (foto) a spus ieri că meciul Dinamo-Rapid nu poate fi considerat un derby din moment ce joacă echipa de pe locul 1 cu cea de pe poziția a cincea. "De asemenea, sper să le produc și la acest meci amintiri neplăcute cu mine", a mai spus Niță, cel care a marcat în poarta "cîinilor" atît la meciul din tur, dar și de două ori la celebra partidă Dinamo-Foresta 4-5, pe cînd actualul atacant giuleștean evolua la suceveni.

Precizări pentru Andone

"Îi aduc aminte lui Andone că ultimul meci la care am fost arbitrați de Balaj l-am pierdut, în Ghencea", a spus ieri Răzvan Lucescu răspunzînd comentariilor făcute de antrenorul dinamovist, care afirmase că știe de cîte ori a greșit Balaj în favoarea Rapidului. "Mie îmi pare rău atunci cînd cei care pierd vin și fac declarații în care dau vina pe arbitraj și nu își analizează erorile", a mai spus Lucescu.

TRAGERE LA SORȚI

100 de tichete gratuite la meciul Dinamo - Rapid

Cîștigătorii tichetelor gratuite își pot ridica premiile de la sediul Ringier România, str. Fabrica de Glucoză nr. 5 (în apropierea stației de metrou Pipera). Au participat la tragerea la sorți din această săptămînă 1.500 de apeluri telefonice.

Nr.	Nume&Prenume	Oraș
1	Antonie Gheorghe	București
2	Bălan Nicolae	București
3	Bătrînu Laurențiu	București
4	Bipu Marian	București
5	Bobaru Adrian	București
6	Bobaru Adrian	București
7	Bodi Cristian	Galați
8	Brișlț Mariana	București
9	Brodoceanu Ancuța	București
10	Brodoceanu Ancuța	București
11	Cîrciu Octavian	București
12	Călin Cătălin Romeo	București
13	Călin Cătălin Romeo	București
14	Caraenache Cătălin	București
15	Chetreanu Robert	București
16	Chilitirea Mihaela	Turnu Măgurele
17	Ciobanu Adrian	București
18	Ciobanu Adrian	București
19	Ciocotoiu George	București
20	Ciorea Adrian Dumitru	Constanța
21	Costache Irinel Răzvan	București
22	David Cristian	București
23	Dinu Eugen	București
24	Dinu Ilie	Buftea
25	Dinu Ion	București
26	Dinu Marian	București
27	Dinulescu Ștefan	București
28	Dinulescu Nicolae	București
29	Donici Gabriel	București
30	Drăgan Leodard	Urziceni
31	Drăgulănescu Ionuț	București
32	Drăgulănescu Mihai	București
33	Dumitru Laurențiu	București
34	Enuț Claudiu	București
35	Ferăstrău Marian	București
36	Gioca Alexandru	București
37	Iancu Alexandru	București
38	Ignat Matei	București
39	Iliescu Virgil	București
40	Indrei Dragoș Alexandru	București
41	Ion Cristea Octavian	Ploiești
42	Ionescu Costin Lucian	Orșova
43	Ioniță Cătălin	București
44	Jetianu Neculai	București
45	Liciu Ștefan Virgil	București
46	Lupu Ionel	București
47	Manciu Dan	București
48	Marcu Constantin	București
49	Marcu Floarea	București
50	Marghioala Florina Iulia	București
51	Marin Florin	București
52	Marin Ion Ionuț	București
53	Marin Ionuț Adrian	București
54	Mihăilă Manuela Carmen	Cîmpina
55	Mihăilescu Mirela Florina	București
56	Mihăilescu Mirela Florina	București
57	Mirea Adrian	Jilava
58	Mogoș Antim	Turnu Măgurele
59	Munteanu Cristian	București
60	Neagu Marian	Dragomirești Vale
61	Neagu Marian	Dragomirești Vale
62	Negulescu Fănel	București
63	Olaru Adrian	București
64	Olteanu Edmond	București
65	Onescu Cristian	București
66	Pătrașcu Radu	București
67	Păturcea Cristian	București
68	Păun Aurel	București
69	Păun Aurel	București
70	Păun Ionel	București
71	Păun Ionel	București
72	Pană Gheorghe	București
73	Panteli Mihail	București
74	Popa Decebal	Motru
75	Popa Ionuț	București
76	Popa Toader	București
77	Popescu Ana Mihaela	București
78	Popescu Ion	București
79	Popescu Liviu Mihail	Corabia
80	Popincar Ovidiu	Sebeș
81	Rădulescu Liviu	București
82	Rababoc Răzvan	București
83	Rihter Ștefan	București
84	Roșioru Ștefan	București
85	Simion George	București
86	Simion Roxana Elena	București
87	Stegărescu Daniel	Tecuci
88	Stoican Marian	București
89	Șchiopu Alexandru	București
90	Șchiopu Geania	București
91	Toader Iulian	București
92	Țapu Iulian Robert	București
93	Ungureanu Janeta	București
94	Ungureanu Janeta	București
95	Ursulescu Cristian	București
96	Utvineanț Gabriel	București
97	Vasilescu Ilie Marius	București
98	Vițalariu Gabriel Aurelian	București
99	Zafia Florin	București
100	Zapu Vasile	București

PROGRAM DE RIDICARE A BILETELOR:
Duminică, 13 aprilie, 10:00 - 17:00

Sediul Ringier se află pe str. Fabrica de Glucoză nr. 5, sector 2, București, în clădirea Aerofina (zona Pipera). Puteți ajunge în apropiere cu metroul, pînă la stația Pipera, sau cu tramvaiul 5 pînă la stația Fabrica de Glucoză. Pentru a ridica biletele trebuie să prezentați un talon de concurs din ProSport și buletinul de identitate.

Cîștigătorii care nu-și iau biletele nu vor primi contravaloarea cîștigului în bani.
Pentru relații suplimentare sunați la numărul de telefon (021) 203.56.19

TVmania și PHILIPS
îți schimbă imaginea

TVmania și Philips te provoacă să încerci o nouă dimensiune a imaginii și a sunetului. Intră în concurs și ai șansa să câștigi cele mai performante sisteme audio-video.

Câștigă premii de peste
20.000 EURO

1X 12.000 EURO marele premiu
42PF9964
LX7000SA

5X 800 EURO premiul I
25PT5107
DVD625

10X 230 EURO premiul II
DVD625

20X 90 EURO premiul III
AX2200
TVmania
Programele TV complete 18-24 aprilie 2003
Nr. 15 (236)
14 aprilie 2003
12.900 lei
> PERICOL PUBLIC
ANDREI GHEORGHE REȚINUT LA PROCURATURĂ
> CAMPIOANA EUROPEANĂ
OTILIA BĂDESCU LUPTĂTOAREA CU PALETA DE PING-PONG
> BUNĂ DE CINSTE!
EMISIUNEA «SURPRIZE, SURPRIZE» ÎMPLINEȘTE PATRU ANI PE 17 APRILIE
DE 4X ANDREEA
Câștigă premii de peste 20 000 euro!
106 CM
63 CM

FLUTURAŢI BATISTE!

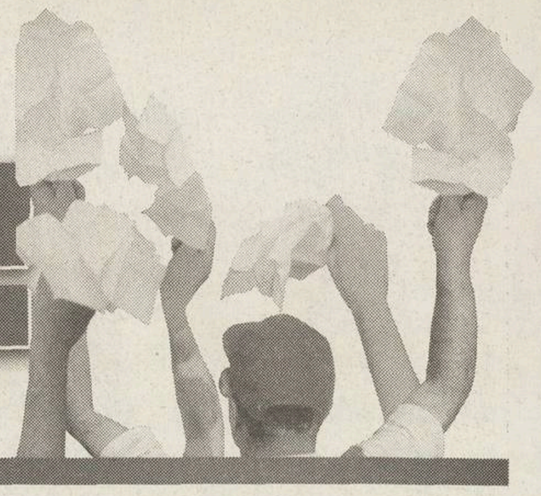

Dacă vreţi ca Sandu şi Dragomir să plece, fluturaţi azi o batistă sau un şerveţel alb la meciurile de fotbal din toate diviziile

SERIA B2

ETAPA a 20-a, sîmbătă, 12 aprilie, ora 11:00

OLIMPIA Satu Mare - "U" Cluj
Arbitru M. Drăgănescu (Braşov). **Asistenţi** Fl. Buzărnescu (Craiova), Cl. Tripa (Arad). **Observator** T. Demian (Zalău)

CSM Reşiţa - IND. SÎRMEI Cîmpia Turzii
Arbitru C. Duţu (Buzău). **Asistenţi** B. Ganea, D. Năsturescu (ambii Bucureşti). **Observator** S. Surdan (Timişoara)

GAZ METAN Mediaş - EXTENSIV Craiova
Arbitru I. Erdei (Timişoara). **Asistenţi** B. Medrea (Rm. Vîlcea), V. Marinescu (Bucureşti). **Observator** Em. Tudor (Tîrgovişte)

FC Baia Mare - CORVINUL Hunedoara
Arbitru Al. Băjan (Videle). **Asistenţi** F. Damaschin, Ov. Maier (ambii Timişoara). **Observator** Şt. Szilaghi (Satu Mare)

CFR Cluj - PANDURII Tg. Jiu
Arbitru T. Crăciunescu (Rm. Vîlcea). **Asistenţi** D. Bărgăoanu (Bucureşti), C. Avram (Timişoara). **Observator** I. Gergely (Baia Mare)

APULUM Alba Iulia - ARO Cîmpulung Muscel
Arbitru C. Bogdan (Craiova). **Asistenţi** B. Velicu (Bucureşti), Tr. Marchiş (Baia Mare). **Observator** D. Naste (Tîrgu Mureş)

FC Oradea - GILORTUL 3-0

MINAUR Zlatna stă

Clasament

1.	Apulum Alba Iulia	17	12	3	2	33-12	39p	(+15)
2.	Gaz Metan	18	11	2	5	29-12	35p	(+8)
3.	Corvinul	18	10	5	3	33-21	35p	(+8)
4.	Olimpia Satu Mare	18	11	2	5	30-18	35p	(+8)
5.	FC Oradea	18	10	3	5	30-17	33p	(+6)
6.	Ind. Sîrmei C.Turzii	17	7	7	3	24-15	28p	(+1)
7.	Extensiv Craiova	18	8	4	6	25-25	28p	(+1)
8.	Pandurii Tg. Jiu	18	6	4	8	17-18	22p	(-5)
9.	CFR Cluj	17	5	6	6	21-17	21p	(-3)
10.	FC Baia Mare	18	6	3	9	17-20	21p	(-6)
11.	"U" Cluj	17	4	7	6	28-29	19p	(-8)
12.	ARO Cîmpulung	18	5	4	9	14-23	19p	(-8)
13.	CSM Reşiţa	18	5	4	9	17-35	19p	(-8)
14.	Minaur Zlatna	18	4	3	11	14-27	15p	(-12)
15.	Gilortul Tg. Cărbuneşti	18	0	1	17	3-46	1p	(-26)

* UM Timişoara a fost exclusă din campionat după etapa a 12-a pentru că, din cauza problemelor financiare, nu a fost programată în două etape consecutive. Toate rezultatele i-au fost anulate

* Gilortul Tg. Cărbuneşti a fost exclusă din campionat înainte de începerea returului. I-au fost păstrate rezultatele din tur şi va pierde cu 3-0 toate meciurile din a doua parte a sezonului

▶ Ocupanta primului loc la sfîrşitul campionatului va promova în Divizia A

▶ Echipa care se va clasa pe poziţia a doua va susţine un baraj tur-retur cu una din echipele de pe locurile 13 sau 14 din Divizia A

Etapa a 21-a, miercuri, 16 aprilie, ora 11:00

Minaur Zlatna - Olimpia Satu Mare (1-2); "U" Cluj - CSM Reşiţa (1-3); Ind. Sîrmei C. Turzii - Gaz Metan (1-1); Extensiv Craiova - FC Baia Mare (0-1); Corvinul - FC Oradea (0-0); Pandurii Tg. Jiu - Apulum Alba Iulia (0-2); Gilortul Tg. Cărbuneşti - CFR Cluj 0-3 (0-4). **ARO Cîmpulung stă**

SERIA B1

ETAPA a 20-a, sîmbătă, 12 aprilie, ora 11:00

INTERNAŢIONAL Piteşti - METALUL Plopeni
Arbitru V. Igna (Timişoara). **Asistenţi** B. Szoke (Constanţa), V. Burgă (Focşani). **Observator** V. Leşeanu (Giurgiu)

CIMENTUL Fieni - UNIREA Focşani
Arbitru V. Berbecaru (Rm. Vîlcea). **Asistenţi** N. Botezatu (Piatra Neamţ), P. Gheba (Tulcea). **Observator** Gr. Macavei (Deva)

FORESTA Fălticeni - MAGNETICA Bucureşti
Arbitru I. Sava (Bacău). **Asistenţi** Şt. Munteanu (Comăneşti), M. Păiş (Galaţi). **Observator** S. Boca (Iaşi)

DACIA UNIREA Brăila - "POLI" Iaşi
Arbitru R. Dumitru (Braşov). **Asistenţi** V. Cristea (Călăraşi), S. Stoianof (Constanţa). **Observator** Gh. Ene (Bucureşti)

FC Oneşti - PETROLUL Ploieşti
Arbitru S. Corpodean (Alba Iulia). **Asistenţi** C. Florescu, A. Florescu (ambii Bucureşti). **Observator** I. Motroc (Bucureşti)
Prima TV, în direct

INTER GAZ Bucureşti - CSM Medgidia
Arbitru I. Sorescu. **Asistenţi** Ed. Carcadia, Ed. Dumitrescu (toţi Piteşti). **Observator** N. Neagoe (Craiova)

GLORIA Buzău - MIDIA Năvodari
Arbitru G. Mocean (Cîmpia Turzii). **Asistenţi** A. Damian (Blaj), D. Albon (Cluj). **Observator** N. Vlad (Bucureşti)

RULMENTUL Alexandria - BUCOVINA Suceava
Arbitru R. Rusu. **Asistenţi** A. Alexandrescu, I. Boştină (toţi Bucureşti). **Observator** L. Movilă (Bucureşti)

Clasament

1.	Petrolul	19	12	3	4	26-14	39p	(+9)
2.	FC Oneşti	19	11	3	5	35-18	36p	(+9)
3.	Gloria Buzău	19	9	5	5	22-19	32p	(+5)
4.	Internaţional Piteşti	19	9	2	8	31-20	29p	(-1)
5.	"Poli" Iaşi	19	8	4	7	26-24	28p	(-2)
6.	Unirea Focşani	19	8	4	7	17-16	28p	(-2)
7.	Dacia Brăila	19	8	4	7	22-22	28p	(+1)
8.	Bucovina Suceava	19	8	4	7	20-20	28p	(+1)
9.	Midia Năvodari	19	8	3	8	30-34	27p	(0)
10.	Inter Gaz	19	6	7	6	22-20	25p	(-2)
11.	Metalul Plopeni	19	7	4	8	20-23	25p	(-5)
12.	Electromagnetica	19	7	3	9	23-28	24p	(-6)
13.	Cimentul Fieni	19	6	5	8	22-26	23p	(-7)
14.	CSM Medgidia	19	6	4	9	21-28	22p	(-8)
15.	Foresta Fălticeni	19	4	5	10	15-25	17p	(-10)
16.	Rulmentul Alexandria	19	4	2	13	17-32	14p	(-13)

▶ Ocupanta primului loc la sfîrşitul campionatului va promova în Divizia A

▶ Echipa care se va clasa pe poziţia a doua va susţine un baraj tur-retur cu una din echipele de pe locurile 13 sau 14 din Divizia A

▶ Ocupantele ultimelor două locuri vor retrograda în Divizia C

Etapa a 21-a, miercuri, 16 aprilie, ora 11:00

Metalul Plopeni - Cimentul Fieni (1-0); Unirea Focşani - Foresta Fălticeni (1-2); Electromagnetica - Dacia Brăila (1-1); "Poli" Iaşi - FC Oneşti (4-4); Petrolul - Inter Gaz (2-2); CSM Medgidia - Gloria Buzău (1-2); Midia Năvodari - Rulmentul Alexandria (2-1); Bucovina Suceava - Internaţional Piteşti (0-0)

OLIMPIA SATU-MARE - "U" CLUJ

"Am fi de rîsul lumii, să nu-i batem pe amărîţii ăştia"

După ce sătmărenii s-au impus în tur, la Cluj, cu 5-0, preşedintele Mircea Govor nu ia în calcul decît tot o victorie în meciul de astăzi

Mihai Petruşcă
Iosif Ţiproc
(Satu Mare)

Foto: SORINA ANDREICA

***ÎŞI VA REVENI BOZDOG?* Considerat liderul echipei sătmărene, Cătălin Bozdog, trece printr-o criză de formă. Pentru evoluţiile sale slabe el a fost certat şi chiar bătut de preşedintele Mircea Govor**

Olimpia a avut mai mereu probleme pe teren propriu cu "U" Cluj. Păcurar s-a numit coşmarul preşedintelui Mircea Govor în campionatul trecut, cînd a marcat un gol în vinclu, care a trimis echipa sătmăreană în Divizia C. "Nu ştiu dacă am fost după vreun meci mai fericit. Nimeni nu ne dădea vreo şansă, dar le-am demonstrat că i-am învins pe bune, chiar în deplasare", a rememorat izbînda "vicele" clujenilor, Doru Abrudan. Govor a fost nevoit să cumpere un loc în Divizia B cu 100.000 de dolari.

În tur, Olimpia s-a răzbunat crunt, învingînd cu 5-0, chiar la Cluj, o echipă debusolată complet. Bozdog a prins o zi mare, în care a marcat patru goluri, demonstrînd conducerii clujene că l-a îndepărtat prea uşor. Pentru meciul de astăzi, Mircea Govor, care n-a renunţat la promovare, nu acceptă decît victoria. "Am fi de rîsul lumii să nu-i batem pe amărîţii ăştia". Preşedintele sătmărean crede că echipa şi-a mai revenit după înfrîngerea cu ISCT, susţinînd că nu şi-a mai certat jucătorii: "Dacă le spun prea multe, se plîng că joacă stresaţi, aşa că i-am lăsat în pace."

BOLBA, PRIMUL MECI CA PRINCIPAL

Pentru Mircea Bolba, meciul de astăzi este primul din carieră în calitate de antrenor principal. El a preluat luni Olimpia, înlocuindu-l pe Zoltan Ritli, care a renunţat la post după înfrîngerea cu ISCT. Bolba a spus că nu a schimbat aproape nimic din stilul de joc impus de fostul tehnician şi speră să îndeplinească obiectivul, promovarea în Divizia A. "Dacă nu îl va atinge, probabil că nu va mai antrena decît în Divizia D", l-a avertizat Govor.

PRIME NORMALE

Atît Olimpia, cît şi "U" au prime de joc obişnuite pentru meciul de astăzi. Sătmărenii vor primi cîte 6 milioane de lei în cazul unei victorii. În cazul unui succes la Satu Mare, jucătorii clujeni vor primi cîte 10 milioane de lei. Clujenii au încasat în cursul săptămînii două prime restante, pentru victoriile cu Extensiv şi Zlatna.

Stadion:
"Olimpia"
Ora: 11:00
Bilete: 30.000 de lei

Olimpia
Antrenor: Mircea Bolba
Rezerve: Pascu, Negrea, Mihovici, Batin, M. Alexandru
Absenţi: Răileanu (suspendat), Ciolănel (accidentat)

Arbitru M. Drăgănescu (Braşov). **Asistenţi** Fl. Buzărnescu (Craiova), Cl. Tripa (Arad). **Observator** T. Demian (Zalău)

"U" Cluj
Antrenor: Dan Anca
Rezerve: R.Pop, Purcar, Perde, Sancira, Turbuţan, Căpuşan, R.Dan
Absenţi: Boerean, Costea (ambii accidentaţi)

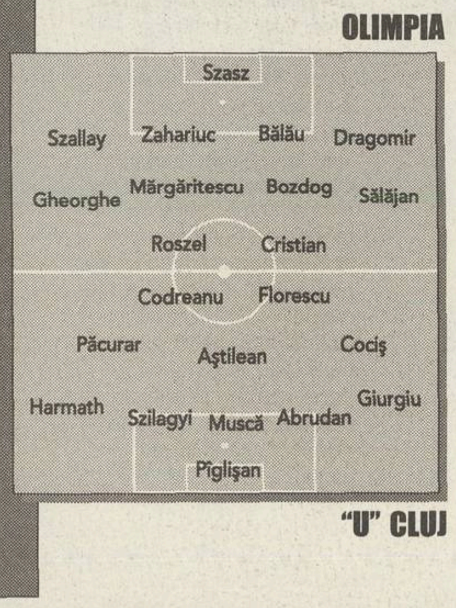

FC BAIA MARE - CORVINUL HUNEDOARA

Se repetă istoria?

Ion Bădin
(Hunedoara)
Ioan Petruşan
(Baia Mare)

Egali liderului în prima etapă, juniorii băimăreni doresc să furnizeze o nouă surpriză în Seria B2

După confruntarea cu Apulum din prima etapă, juniorii băimăreni întîlnesc din nou pe teren propriu o echipă din topul Seriei B2. Şi speră să repete evoluţia bună din prima etapă. "Vrem să facem un joc bun şi să dăm o replică pe măsură echipei din Hunedoara. Asemenea meciuri, în compania unor formaţii de valoare, sînt de ajutor pentru tinerii noştri jucători. Trebuie să avem răbdare cu ei", afirmă oficialii băimăreni.

Corvinul vine la Baia Mare fără patru titulari, Moga, Gheară, Stoica şi Pepenar, toţi fără drept de joc după meciul din etapa trecută cu Gaz Metan. Primii trei, care formau linia de apărare, au primit fiecare avertismentul care îi scotea din joc, iar Pepenar a fost eliminat. Cu toate acestea, hunedorenii nu vor să se îndepărteze de podium şi şi-au propus să nu piardă. "Mergem să jucăm fotbal şi încercăm să nu pierdem. Meciul nu va fi uşor. Ştim că băimărenii sînt o echipă tînără, care aleargă mult, şi pot pune probleme", a declarat preşedintele hunedorean, Mircea Alic.

Stadion
"Dealul Florilor"
Ora 11:00
Intrare liberă.
Bilete la tribuna oficială: 40.000 de lei.

FC Baia Mare
Antrenor: Ioan Mureşan
Rezerve: Bota, Pop, Hotico, Talpoş
Absenţi: Iaţu, Bichiri, Soporan (accidentaţi)

Arbitru Al. Băjan (Videle). **Asistenţi** F. Damaschin, Ov. Maier (ambii Timişoara). **Observator** Şt. Szilaghi (Satu Mare)

Corvinul
Antrenor: Virgil Stoica
Rezerve: Iancu, Tudose, Suciu, Mihu
Absenţi: Gheară, Stoica, Moga, Pepenar (suspendaţi)

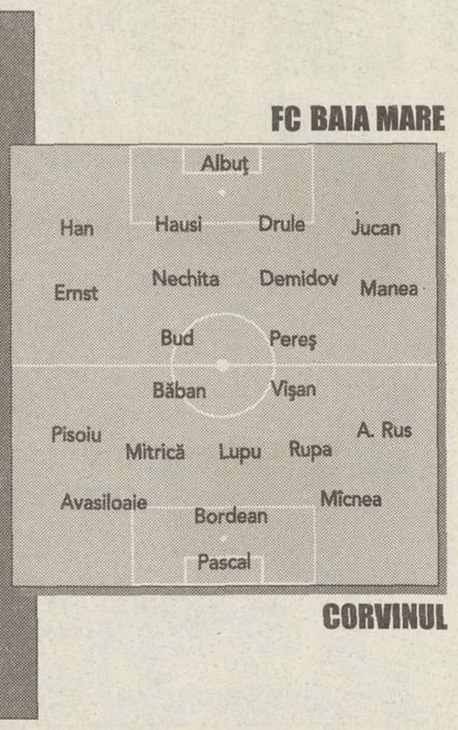

Foto: REMUS SUCIU

***ATENŢIE LA MITRICĂ!* Loviturile libere executate de vedeta hunedorenilor, Nelu Mitrică (stînga), reprezintă un pericol pentru apărările adverse**

DIVIZIA C

Etapa a 20-a, sîmbătă, 12 aprilie, ora 11:00

SERIA C1

RULMENTUL Bîrlad - AEROSTAR Bacău
Arbitri Fl. Geambaşu - Cr. Morari, C. Aldea (toţi Braşov). **Observator** Fl. Popescu (Ploieşti)
LAMINORUL Roman - CEAHLĂUL II Piatra Neamţ
Arbitri G. Bârcă - V. Lungu, S. Vinca (toţi Iaşi). **Obs.** G. Ionescu (Bucureşti)
RAFINĂRIA Dărmăneşti - CIMENTUL Bicaz
Arbitri Maria Pătraşcu (Ploieşti) - Irina Mirţ (Botoşani), Adela Alexandrescu (Bucureşti). **Obs.** I. Poiană (Slobozia)
BUCOVINA Rădăuţi - CFR Paşcani
Arbitri C. Frenţescu (Huşi) - M. Artene, D. Hulubei (ambii Vaslui) **Obs.** A. Fazekas (Tîrgu Mureş)
VIITORUL Hîrlău - CFR MOLDOVA Iaşi
Arbitri M. Dogaru - R. Mihai, M. Iamandi (toţi Ploieşti). **Obs.** V. Mocioniu (Slobozia)
FCM II Bacău - PETROLUL Moineşti
Arbitri S. Săftoiu - D. Crîngaşu, Ad. Pantelimonescu (toţi Ploieşti). **Obs.** I. Dănciulescu (Tîrgovişte)
FC Botoşani - UNIREA Negreşti 3-0
FC Vaslui stă

SERIA C2

UNIREA Urziceni - CHIMIA Brazi
Arbitri V. Stănişteanu (Buzău) - I. Ercuşi, D. Ilieş (ambii Braşov). **Observator** Fl. Brînzoi (Bucureşti)
PETROLUL Berca - CONPET Ploieşti
Arbitri C. Florescu (Techirghiol) - B. Stanca, Cl. Şoptelea (ambii Constanţa). **Obs.** T. Iordache (Vaslui)
DUNĂREA Galaţi - PETROLUL Brăila
Arbitri I. Ilaşi (Tîrgovişte) - V. Mihalache (Dărmăneşti), D. Vlad (Tîrgovişte). **Obs.** V. Ichim (Tulcea)
OLIMPIA Rm. Sărat - TURISTUL Pietroasa
Arbitri M. Carp - M. Stanciu, V. Cumpănici (toţi Galaţi). **Obs.** A. Gheorghe (Piatra Neamţ)
POIANA Cîmpina - TRICOLORUL Breaza
Arbitri C. Colţescu (Craiova) - G. Berbece (Moineşti), N. Ursachi (Bacău). **Obs.** A. Iordăchescu (Bucureşti)
PETROLISTUL Boldeşti - METALUL Băicoi
Arbitri B. Chelu (Bucureşti) - C. Stuparu (Turnu Măgurele), Gherghina Boldeiu (Alexandria). **Obs.** Gh. Vodă (Piatra Neamţ)
PROODEFTIKI Adjud - CS Voluntari 3-0
TRACTORUL Braşov stă

SERIA C3

PORTUL Constanţa - DUNĂREA Călăraşi
Arbitri E. Panait - D. Borchină, M. Buburuz (toţi Bucureşti). **Observator** Al. Nicolae (Bucureşti)
DUNĂREA Giurgiu - ELECTRICA Constanţa
Arbitri D. Vlad (Galaţi) - I. Ionescu (Drăgăşani), A. Demetrescu (Rm. Vîlcea). **Obs.** F. Florea (Bucureşti)
AVERSA Bucureşti - VOINŢA Bucureşti
Arbitri G. Gherman - Al. Mihai, Cl. Florea (toţi Bucureşti). **Obs.** Gh. Andrei (Ploieşti)
FAUR Bucureşti - VENUS Bucureşti
Arbitri S. Uţică - Ad. Buzea, M. Orbuleţ (toţi Bucureşti). **Obs.** S. Ioan (Galaţi)
SPORTUL Ciorogîrla - CS Snagov
Arbitri Şt. Vălimăreanu (Bucureşti) - G. Stroe, A. Sorescu (ambii Piteşti). **Obs.** N. Ivan (Bucureşti)
Stadion Viscofil - Popeşti-Leordeni
FC Otopeni - OIL TERMINAL Constanţa
Arbitri V. Coacă (Piteşti) - P. Buzatu (Cîmpulung Muscel), Fl. Miu (Piteşti). **Obs.** E. Mustaţă (Bucureşti)
Stadion Carmesin - Bucureşti
CALLATIS Mangalia - PETROLUL Bolintin Vale
Arbitri V. Dincă (Călăraşi) - I. Matei (Olteniţa), C. Teodor (Brăila). **Obs.** G. Bădescu (Bucureşti)
ŞN Tulcea - JUVENTUS Bucureşti 0-3

SERIA C4

AS Curtea de Argeş - DACIA Mioveni
Arbitri C. Aranghel - M. Teodorescu, Fl. Stănescu (toţi Bucureşti). **Observator** S. Prodan (Alexandria)
DUNĂREA Zimnicea - ARMATA Craiova
Arbitri D. Alexa - M. Cujbă, I. Iancu (toţi Slatina). **Obs.** R. Matei (Bucureşti)
FLACĂRA Moreni - PETROLUL Tîrgovişte
Arbitri D. Ştefan - Fl. Buduroi (ambii Braşov), L. Enciu (Ghimbav). **Obs.** C. Pintilie (Rîmnicu Vîlcea)
CHINDIA Tîrgovişte - ALPAN "U" Tîrgovişte
Arbitri G. Stroe - C. Vermăroiu, M. Bunea (toţi Moreni). **Obs.** I. Spătaru (Timişoara)
ELECTRO Craiova - ŞC. FOTBAL GP Calafat
Arbitri I. Boharu - C. Popescu, V. Niculicioiu (toţi Rm. Vîlcea). **Obs.** G. Apostol (Bucureşti)
TURRIS Tr. Măgurele - ROVA Roşiori
Arbitri I. Mincu - Gh. Păun, Gh. Sandu (toţi Bucureşti). **Obs.** Ad. Ionescu (Bucureşti)
PETROLUL Drăgăşani - PROGRESUL Caracal
Arbitri D. Iacob (Băile Herculane) - Ad. Popescu, Fl. Ştirbulescu (ambii Craiova). **Obs.** M. Dancu (Sibiu)
PETROLUL Videle stă

SERIA C5

MINERUL Mătăsari - OLTCHIM Rm. Vîlcea
Arbitri Ed. Kovacs (Deva) - A. Ciolcă, Gh. Gheorghiţă (ambii Petroşani). **Observator** V. Măndescu (Bucureşti)
FORESTIERUL Stîlpeni - FC SENACO Novaci
Arbitri V. Jarcă - B. Bârleanu, V. Avram (toţi Bucureşti). **Observator** V. Ilie (Bucureşti)
PETROLUL Stoina - RARORA Rm. Vîlcea
Arbitri O. Trandu - S. Caia, C. Vuc (toţi Timişoara). **Obs.** M. Răduţă (Bucureşti)
OLTUL Slatina - MINERUL Berbeşti
Arbitri Floarea Ionescu (Vulcan) - Fevronia Ion (Craiova), S. Ciotlăuş (Deva). **Obs.** M. Paraschiv (Bucureşti)
MINERUL Motru - BUILDING Vînju Mare
Arbitri A. Ioniţă - V. Constantin, I. Purcaru (toţi Bucureşti). **Obs.** N. Sînge (Bucureşti)
MINERUL Lupeni - PETROLUL Ţicleni
Arbitri L. Moisescu - Gh. Doinea (ambii Drobeta Tr. Severin), I. Chirea (Craiova). **Obs.** Fl. Nicolăescu (Balş)
MINERUL Moldova Nouă - DIERNA Orşova
Arbitri Ad. Apătean - M. Axente, S. Pantiş (toţi Arad). **Obs.** I. Velea (Craiova)
METALUL Oţelu Roşu - SEVERNAV Drobeta Tr. Severin 0-3

SERIA C6

AURUL Brad - MARMOSIM Simeria
Arbitri S. Bone - Cr. Nagy, S. Moisin (toţi Oradea). **Observator** I. Corlan (Tîrgu Jiu)
TELECOM Arad - CF Cugir
Arbitri Gh. Prodan - D. Iancu, D. Matei (toţi Cluj). **Obs.** I. Barbu (Piteşti)
CUPRIROM Abrud - DACIA Orăştie
Arbitri Fl. Duinea (Băileşti) - Ad. Mirea, D. Mitruţi (ambii Craiova). **Obs.** G. Bologan (Oradea)
Stadion Parc - Cugir
MUREŞUL Deva - ELECTRICA Timişoara
Arbitri I. Dogaru - D. Nicula, P. Păunescu (toţi Rm. Vîlcea). **Obs.** I. Dumitrică (Craiova)
INTER Petrila - JIUL Petroşani
Arbitri S. Jucan - E. Komiveş (ambii Cîmpia Turzii), R. Procopciuc (Cluj). **Obs.** Al. Dobrin (Bucureşti)
CS Certej - CS Vulcan
Arbitri M. Lucaciu (Jibou) - I. Nan (Sibiu), B. Forgacs (Mediaş). **Obs.** D. Băjenescu (Timişoara)
WEST PETROM Arad - ACU Arad
Arbitri C. Cheregi (Oradea) - Gh. Balaj (Ştei), Fl. Pîrtea (Oradea). **Obs.** Dr. Crăciun (Cluj)
MINERUL Uricani - CFR Teiuş 3-0

SERIA C7

ASA Tg. Mureş - BUDVAR Od. Secuiesc
Arbitri R. Podar (Turda) - Alin Uifălean (Cluj), M. Vodă (Turda). **Observator** Al. Terheş (Oradea)
CHIMICA Tîrnăveni - PRECIZIA Săcele
Arbitri Ad. Voica (Bistriţa Năsăud) - R. Mureşan, R. Oprea (ambii Mediaş). **Obs.** V. Tătar (Hunedoara)
AMSO Sibiu - NITRAMONIA Făgăraş
Arbitri Cristina Dorcioman (Piteşti) - Monica Rigo, Alex Uifălean (ambii Cluj). **Obs.** I. Bungău (Timişoara)
VIROMET Victoria - TORPEDO Zărneşti
Arbitri G. Rădulescu (Bucureşti) - Oct. Bran (Sibiu), A. Muntean (Mediaş). **Obs.** E. Teodorescu (Timişoara)
UNIREA Ungheni - FC Predeal
Arbitri M. Nan - C. Fîntînă (ambii Turda), D. Moldovan (Cîmpia Turzii). **Obs.** M. Sîrbu (Hunedoara)
ROMRADIATOARE Braşov - GAZ METAN Tg. Mureş
Arbitri M. Constantinescu - V. Vulpe, N. Iordache. **Obs.** Şt. Miu (toţi Bucureşti)
OLTUL Sf. Gheorghe - AVÎNTUL Reghin
Arbitri T. Rusu (Cluj) - M. Rus (Cîmpia Turzii), I. Szekely (Cluj). **Obs.** T. Ţarălungă (Rîmnicu Vîlcea)
ENERGIA Feldioara - TEXTILA Cisnădie 3-0

SERIA C8

SOMEŞ GAZ Beclean - UNIREA Dej
Arbitri V. Lungu M. Blîndu, D. Sopa (toţi Sibiu). **Observator** Oct. Goga (Braşov)
ARMĂTURA Zalău - OLIMPIA Gherla
Arbitri R. Avram - A. Şimianschi, V. Scrieciu (toţi Timişoara). **Obs.** T. Szatmari (Tîrgu Mureş)
ARIEŞUL Turda - OAŞUL Negreşti
Arbitri D. Radu (Reşiţa) - D. Miholcea (Bocşa), M. Nicoară (Băile Herculane). **Obs.** Z. Tamaş (Odorheiu Secuiesc)
TRICOTAJE Ineu - FRONTIERA Curtici
Arbitri M. Breaz (Blaj) - Ov. Bocai, V. Vezan (ambii Alba Iulia). **Obs.** Ad. Cocoş (Reşiţa)
CF Dej - SOMEŞUL Satu Mare
Arbitri E. Nicoară - St. Slabu, Fl. Mihai (toţi Braşov). **Obs.** L. Sazjtos (Sibiu)
VICTORIA Carei - MINERUL Sărmăşag
Arbitri R. Urechiatu - G. Dan (ambii Timişoara), D. Ionescu (Lugoj). **Obs.** S. Bagiu (Cluj)
MARMAŢIA Sighet - PLASTUNION Satulung 0-3
PETROM Marghita stă

FLUTURAȚI BATISTE!

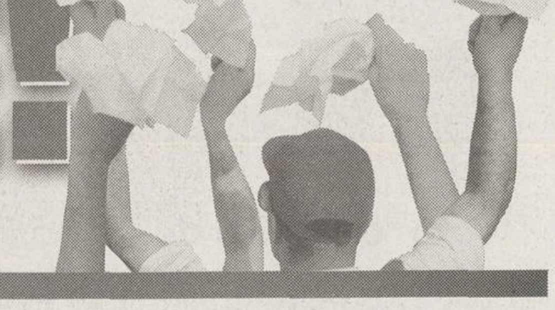

Dacă vreţi ca Sandu şi Dragomir să plece, fluturaţi azi o batistă sau un şerveţel alb la meciurile de fotbal din toate diviziile

MONDEN

Candela s-a separat de soţie

La AS Roma se păstrează moda divorţurilor. După Montella şi Emerson, în 2002, acum a venit rîndul lui Vincent Candela să se despartă de soţie. A anunţat chiar jucătorul: "M-am separat de Sophie. De aceea joc prost în ultima vreme, înţelegeţi-mă". Apărătorul francez şi "splendoarea din Toulouse", cum i s-a zis în Italia, erau împreună de mai bine de 10 ani, dar, s-a confesat Vincent, "încet-încet, din nefericire, am ajuns să mergem pe drumuri diferite". Ruptura nu este totală. Sophie va continua să locuiască la Roma, însă în altă casă, iar Candela îl va putea vizita oricînd pe fiul lor, John John, de doi ani şi jumătate.

Montella consolat

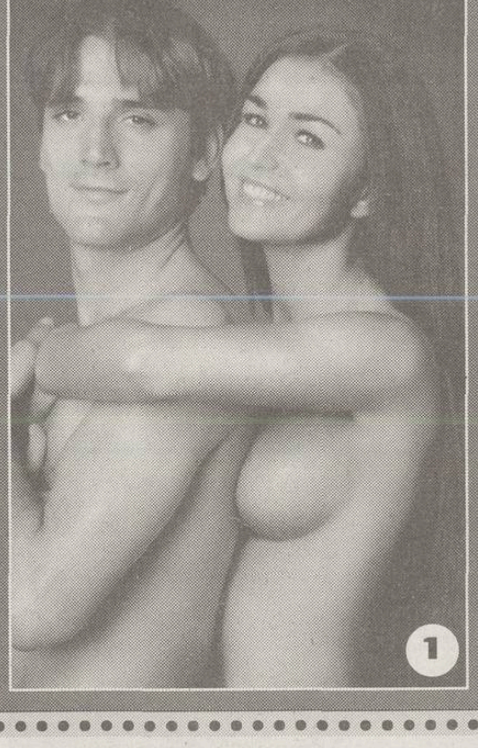

①

②

Vincenzo Montella nu a rămas multă vreme singur. Despărţit anul trecut de Rita *(foto 1, dreapta)*, cu care are un băiat de 4 ani, Alessio, atacantul Romei (poreclit "Top Gun") şi-a reluat activitatea de playboy, consolîndu-se în braţele lui Rachele Di Fiore. Finalistă la concursul Miss Italia din acest an *(foto 2, stînga)* şi animatoare la emisiunea "Raccomandati" de pe Rai Due, bruneta de 24 de ani l-a cucerit pe Vicenzo instantaneu, noaptea în care s-au cunoscut petrecînd-o împreună la locuinţa lui. Profitînd de recenta pauză din Il Calcio, "Aeroplanul" şi Rachele au fost într-o minivacanţă în Insula Capri.

Vieri, iar cu Elisabetta

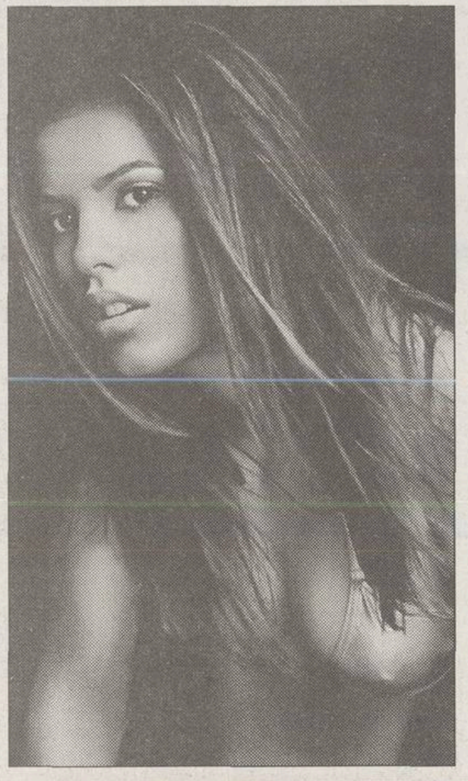

Christian Vieri a "rupt-o" cu Elisabetta Canalis vara trecută, după o vacanţă alături la Ibiza. Abia întorşi în Italia, el i-a cerut să nu accepte oferta de a poza nudă în calendarul revistei "Max". "Ori mă iei de nevastă, ori mă laşi să îmi cîştig singură existenţa", a replicat frumoasa italiancă, iar "Bobo" a ales, renunţînd la relaţia lor. Însă nu a uitat-o. Deşi a avut mai multe aventuri, gîndurile sale au rămas tot la Elisabetta *(foto)*, cu care încearcă să reia legătura. Şi nu a stat deloc cu mîinile în sîn: în această săptămînă, cei doi au fost văzuţi într-un bar din Milano, după care au mers împreună la cumpărături ţinîndu-se de mînă.

Galliani vrăjit

Adriano Galliani are o viaţă agitată. E vicepreşedinte la Milan şi şef al Ligii italiene, dar nu aceste funcţii îl preocupă cel mai tare. De cîtva timp, atenţia lui Galliani este îndreptată numai spre Malika El Hazzazi *(foto)*, logodnica sa de 30 de ani. Nu mai are chef de nimic, la muncă nu se poate concentra, în schimb o sună de zeci de ori pe zi pe modelul marocan, născută la Rabat. Ba, ca să-i facă pe plac, Mister Adriano (58 de ani) a început să meargă în sălile de gimnastică şi insistă la şeful lui de la Milan, Silvio Berlusconi, pentru a găsi un post liber la unul din canalele care-i aparţin acestuia, deoarece Malika vrea să se facă prezentatoare TV. Înainte de relaţia lor, începută în 2001, ambii au mai fost căsătoriţi de cîte două ori, mariaje în urma cărora ea are o fiică de 8 ani, iar Galliani - trei băieţi. *(Constantin Popescu)*

OLANDA / ROMÂNI

Pericol pentru Lobonț? Revine Van der Saar

Pentru a-l readuce la Amsterdam pe portarul cu care a cîştigat Liga Campionilor în 1995, Ajax i-a oferit lui Fulham 1,5 milioane dolari

Aurelian Botezatu

Vestea nu este deloc îmbucurătoare pentru Bogdan Lobonţ. Începînd din vară, internaţionalul român ar urma să-l aibă drept concurent pentru tricoul cu numărul 1 la Ajax pe Edwin van der Saar. Potrivit cotidianului englez "The Sun", "lăncierii" au făcut deja o ofertă lui Fulham: 1,5 milioane de dolari în schimbul portarului de 32 de ani.

Zvonuri despre o revenire a lui Van der Saar la Ajax au fost şi în 2001. Dar internaţionalul olandez, atunci la Juventus, a ales în cele din urmă Fulham. Convins la vremea respectivă de Jean Tigana, proaspăt numit la cîrma londonezilor, dar şi de un salariu generos, pus la dispoziţie de patronul Mohamed Al Fayed.

Acele vremuri au apus însă şi Van der Saar are tot mai multe motive să-şi dorească o întoarcere acasă. Accidentat în decembrie, el şi-a pierdut postul de titular, Tigana, mentorul, va părăsi clubul în vară, iar Al Fayed a început să strîngă serios cureaua. Mai important chiar este faptul că Ajax îi oferă goalkeeperului posibilitatea unei noi prezenţe în cupele europene, poate Champions League, ceea ce londonezii, locul 13 în Premier League, nu mai au cum.

Reuter

Recuperatorii

Responsabilii lui Ajax par să-şi fi făcut un obicei ca, în paralel cu goana după jucători tineri, să-şi recupereze şi fostele vedete. Au început cu Frank Rijkaard, Aaron Winter şi Richard Witschge, iar anul trecut au continuat cu finlandezul Jari Litmanen. În această vară s-ar putea ca Van der Saar să nu vină singur, ci însoţit de Frank de Boer, dacă fundaşul de 33 de ani va eşua în tentativa de a obţine prelungirea contractului la Barcelona.

"Nu mă tem de concurenţă"

Bogdan Lobonţ priveşte cu optimism posibila revenire a lui Van der Saar la Ajax. "În primul rînd vreau să se ştie că eu nu mă tem de concurenţă", a ţinut să precizeze ieri internaţionalul român, sub contract cu clubul olandez pînă în 2006. "Pe de altă parte, să ştiţi că m-ar bucura venirea lui. Ar fi un cîştig şi pentru club, şi pentru mine. Mi se pare extraordinar să te antrenezi cot la cot cu unul dintre cei mai buni portari ai lumii". *(Theo Jumătate)*

SITUAŢIE

Lobonț n-are rival

Achiziţionat în 1999, Bogdan Lobonţ s-a confruntat în primii săi ani la Ajax cu accidentări la ambii umeri, ce l-au scos pentru multă vreme din circuit. Practic, internaţionalul român a fost titularizat abia în acest sezon. Stagiune în care a făcut multe partide reuşite, dar a avut şi unele momente în care presa sau antrenorul l-au criticat. Ronald Koeman i-a acordat credit în continuare şi pentru că rezervele Stekelenburg, doar 21 de ani, şi Didulica nu se ridică la valoarea internaţionalului român. Ultimul a renunţat de altfel la competiţie, preferînd să plece la Austria Viena.

Stea căzătoare

Cînd a trecut de la Ajax la Juventus, în vara lui 1999, Edwin van der Saar era considerat cel mai bun portar al Europei. Venea după 9 sezoane de vis la Amsterdam, încoronate cu triumful în Cupa UEFA şi în Liga Campionilor. Dar în Italia nu i-a mai mers atît de bine. *Picat în dizgraţia conducătorilor clubului*, Van der Saar a fost practic silit să-şi schimbe locul de muncă. După numai doi ani! Goalkeeperul olandez a fost vîndut de Juve cu 10 milioane de dolari, două mai puţin decît îl cumpărase, lui Fulham. Unde a ajuns doar în topul celor mai bine plătiţi jucători, cu 30.000 de *dolari săptămînal, fiindcă pe gazon* şi-a continuat plonjonul în anonimat.

CUPA UEFA

UEFA CUP

O afacere portugheză?

După surprizele din prima manşă a semifinalelor sînt mari şanse ca, în ultimul act de la Sevilla, să vedem un derby FC Porto - Boavista

Daniel Scorpie

Avea dreptate Bölöni cînd susţinea în urmă cu cîteva luni că FC Porto va cuceri Cupa UEFA. Nu degeaba era văzută mare favorită şi de bookmakerii de la William Hill. Joi seară a venit ultima confirmare. Liderul autoritar al campionatului lusitan a făcut un pas mare spre finala de la Sevilla, unde, surprinzător, şi-ar putea disputa trofeul cu concitadina Boavista.

Şah la Glasgow. Mult mai puţin scontată a fost remiza realizată de Boavista (1-1) pe terenul lui Celtic. Nimeni alta decît echipa care eliminase anterior pe Stuttgart şi Liverpool. Rătăcită la mijlocul clasamentului în campionat, formaţia lui Jaime Pacheco n-a jucat deloc estetic în Scoţia, a avut însă multă şansă, vezi autogolul lui Valgaeren şi penaltyul ratat de Larsson *(foto, dreapta)* în minutul 76, şi speră să dea lovitura în retur în faţa echipei lui Hartson.

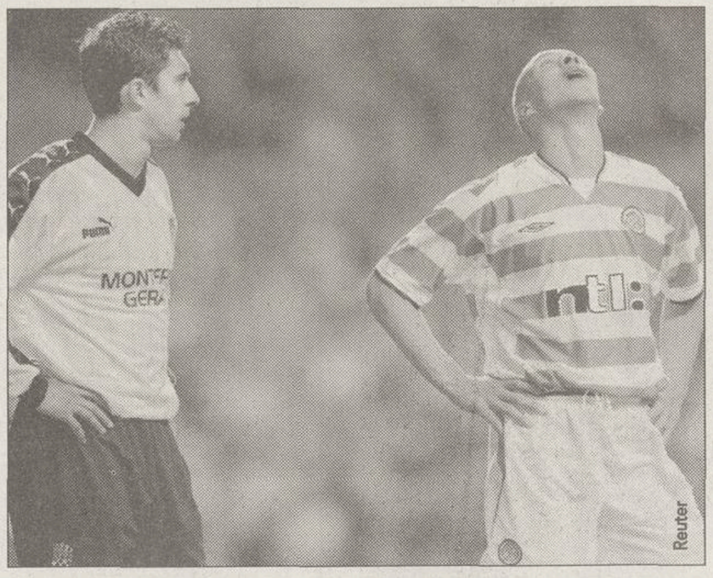

Reuter

A măturat cu Lazio. Porto a dat recital (4-1) pe "das Antas". Nu cu oricine, ci cu Lazio, neînvinsă în deplasare. "Alb-albaştrii" au întors spectaculos de la 0-1 şi au rezolvat practic soarta calificării după mai puţin de o oră. Au fost destule minute cînd Porto s-a apropiat de nivelul etalat marţi de Real în Ligă, ascunzînd mingea şi aruncînd presa lusitană în extaz. "Porto a făcut jocul secolului, iar Lazio a părăsit terenul umilită, în lacrimi", a titrat "O Jogo".

Reuter

FĂRĂ SOLUŢII. Enrico Chiesa (în centru) n-a găsit culoare de pătrundere prin solida defensivă portugheză, astfel încît calificarea în finală pare un miraj pentru Lazio

FC PORTO - LAZIO ROMA 4-1

(Maniche 11, Jorge Costa 28, Derlei 50, Postiga 56 - C. Lopez 6)

PORTO: Vitor Baia - Paulo Ferreira, Jorge Costa, Ricardo Carvalho, Nuno Valente - Costinha, Maniche, Deco, Aleinicev (83 Tiago) - Helder Postiga (60 Marco Ferreira), Derlei (86 Jankauskas). **Antr.** J. Mourinho

LAZIO: Peruzzi - Pancaro, Fernando Couto, Mihajlovici, Favalli (69 Castroman) - D. Stankovici, Fiore, Simeone (72 Giannichedda), Cesar - Chiesa (57 S. Inzaghi), C. Lopez. **Antr.** R. Mancini

A arbitrat Kyros Vassaras (Grecia)

Returul se va desfăşura pe 24 aprilie.

CELTIC GLASGOW - BOAVISTA PORTO 1-1

(Larsson 49 - Valgaeren 48 autogol)

CELTIC: Douglas - Mjallby, Balde, Valgaeren - Agathe (74 Sylla), Petrov (77 D. Fernandez), Lambert, Lennon, Thompson - Larsson, Hartson. **Antr.** M. O'Neill

BOAVISTA: Ricardo Pereira - Mario Loja, Fernando Avalos, Paulo Turra, Erivan - Eder, Claudio (46 Cafu, 80 Bosingwa), Pedrosa (90 Rui Oscar), Filipe - Martelinho, Duda. **Antr.** J. Pacheco

A arbitrat Franck De Bleeckere (Belgia)

Returul se va desfăşura pe 24 aprilie.

SPORT LA TV

SÎMBĂTĂ

11:00	**Prima TV** DIRECT	FOTBAL / Divizia B, etapa a 20-a: **FC Oneşti - Petrolul**
14:00	**PRO TV**	Magazin Liga Campionilor
17:00	**TV România 1** DIRECT	FOTBAL / Divizia A, etapa a 21-a: **FCM Bacău - Steaua**
20:00	**TVR 2** ÎNREGISTRAT	GIMNASTICĂ / Internaţionalele României - concursul feminin
21:30	**B1TV** DIRECT	FOTBAL / Italia, Serie A: **Inter - AC Milan**

DUMINICĂ

10:55	**TVR 2** DIRECT	GIMNASTICĂ / Internaţionalele României - finale
16:00	**B1 TV** DIRECT	FOTBAL / Italia, Serie A: **AS Roma - Parma**
17:00	**TV România 1** DIRECT	FOTBAL / Divizia A, etapa a 21-a: **"Poli" - FC Naţional**
17:30	**TVR 2** DIRECT	VOLEI MASCULIN / Finala Campionatului Naţional: **Deltacons - Dinamo**
21:00	**ProTV** DIRECT	FOTBAL / Divizia A, etapa a 21-a: **Dinamo - Rapid**
21:30	**B1TV** DIRECT	FOTBAL / Italia, Serie A: **Bologna - Juventus**
22:45	**TV România 1** DIRECT	Minutul 91
23:00	**ProTV** DIRECT	Procesul Etapei

FLUTURAȚI BATISTE!

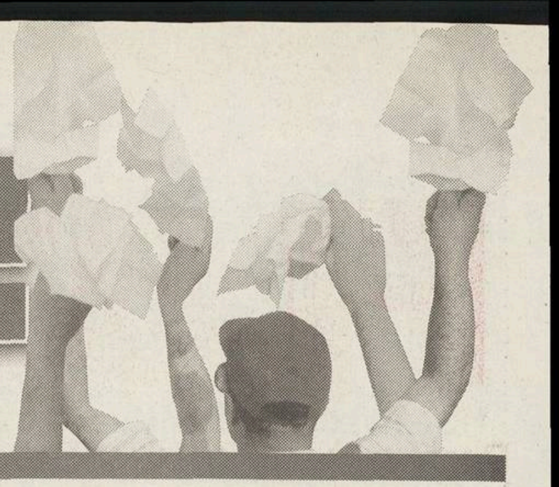

Dacă vreți ca Sandu și Dragomir să plece, fluturați azi o batistă sau un șervețel alb la meciurile de fotbal din toate diviziile

RUGBY

România-Scoția 6-38 la Mondiale

"Naționala" de juniori a țării noastre a pierdut cu 6-38 în fața Scoției, în primul meci al Campionatului Mondial rezervat jucătorilor sub 19 ani, competiție care se desfășoară în Franța între 10 și 20 aprilie. Prima repriză a fost dominată clar de "tricolori", dar la scorul de 0-0 transformeurul Adrian Bărbuliceanu a ratat din poziții convenabile. "Rezultatul nu este conform cu realitatea din teren, România dominînd în cea mai mare parte. Scoțienii au marcat însă 5 eseuri pe greșeli individuale și meciul s-a rupt. Lipsa de experiență și-a spus cuvîntul", a declarat managerul Gheorghe Vărzaru. România va juca în grupa locurilor 9-16 contra Japoniei, echipă care a fost învinsă de Argentina, în prima partidă, cu 25-3. Meciul cu asiaticii va avea loc mîine, la Rosny, de la ora 16:00.

INFO

POLO / ECHIPA României a învins joi la Bratislava, cu 11-9, selecționata Slovaciei, în cel de-al doilea meci al grupei B de calificare la CE din acest an, de la Kranje. Poloiștii noștri au jucat aseară cu reprezentativa Poloniei, iar mîine vor disputa ultimul meci din grupă, în compania Turciei.

BASCHET / TUDOR DUMITRESCU, fost component al "naționalei" și al echipei "Poli" Carbochim, a revenit la Cluj pentru o perioadă de trei luni. El și-a prelungit cu încă un an contractul cu echipa de ligă secundă Nürnberg, unde evoluează și Marcel Țenter. "Dacă formația mea, aflată acum pe locul 5, va intra în Bundesliga, voi mai rămîne în Germania încă un sezon", a declarat Dumitrescu. Pe 7 iunie, Tudor Dumitrescu se va însura. **(Adina Oșan, Cluj)**

BASCHET / REZULTATE din cadrul primei faze a playoff-ului Diviziei A feminine: Sportul Studențesc Omnilogic-BC ICIM Arad 84-74 (scor general 2-1, Sportul Studențesc s-a calificat în semifinale); Rapid CFR-CET Govora 74-48 (scor general 2-1, Rapid CFR s-a calificat în semifinale), "U" ACSA Cluj-Tiger Romcan Dej 61-29 (scor general 2-0, "U" ACSA Cluj s-a calificat în semifinale).

BASCHET / REZULTATE din cadrul etapei a 26-a a Diviziei A masculine: Saifcar Alexandria-Politehnica Iași 106-71; "U" Poli Carbochim Cluj-Rapid Isover 100-69; BCM Pitești-CSU Asesoft Ploiești 81-92; programul de azi: Romradiatoare Brașov-Mureșul Tg. Mureș; CSU Sibiu-Dinamo Erbașu; Rompetrol-West Petrom Arad (sala Lucian Grigorescu, orele 13:00). **(Adina Oșan, Cluj)**

BASCHET / IOAN DOBRESCU, președintele FRB, prezent la meciul de ieri dintre Sportul Studențesc-BC ICIM Arad, a calificat prestația arbitrilor Laurențiu Grigoraș și Anton Cuțov drept mediocră și a propus Colegiului Central al Arbitrilor suspendarea pe cîte 3 etape a acestora.

VOLEI / PROGRAMUL primelor întîlniri din cadrul luptei pentru finală (după sistemul cel mai bun din cinci meciuri), feminin: Petrom RATB-Unic Piatra Neamț (azi și mîine, orele 14:30, sala "Nichita Stănescu"); masculin: Deltacons Tulcea-Dinamo (al doilea meci transmis mîine, de la orele 17:30, la TVR 2). Următoarele jocuri vor avea loc în 19 și 20 aprilie, iar dacă va fi necesară, partida a cincea se va disputa pe 24 aprilie. **(Petre G. Nicolae)**

RUGBY / PROGRAMUL etapei a 11-a a Diviziei Naționale, azi: Știința Petroșani-Dinamo Drupo; Poli Agro Unirea Iași-Steaua; Callatis Mangalia-"U" Remin Baia Mare; Farul Constanța-"U" Cluj; Rulmentul Bîrlad-Bucovina Eldoforest Suceava. **(Petre G. Nicolae)**

TENIS / RĂZVAN SABĂU (**foto**, 290 ATP, cap de serie 5) s-a calificat în "sferturile" concursului de 15.000 de dolari de la Aguascalientes (Mexic), jucat pe ciment. El l-a învins în turul 2 pe Alessandro Camarco (Bra) cu 6-4, 7-6 (1). În Spania, la Valencia (premii de 10.000 de dolari, zgură), Adrian Cruciat (321 ATP, favorit 5) a depășit runda inaugurală, bătîndu-l cu 6-4, 2-6, 6-2 pe Bartolome Salva (Spa). La dublu, românul și Miguel Angel Lopez-Jaen au ajuns în "sferturi". La Frascati (Italia), unde are loc un turneu pe zgură cu bursă de 10.000 de dolari, Victor Ioniță (614 ATP) a urcat în runda secundă după victoria asupra lui Ivo Minar (Ceh), 6-3, 7-5. La dublu, el și Francesco Aldi (Ita) s-au calificat în "sferturi".

TENIS / FLORIN MERGEA (966 ATP), ajuns pe tabloul principal al turneului de la Syros (Grecia) din calificări, a pierdut în turul 1 în fața lui Alexander Schweizer (Ger) cu 6-4, 6-7 (1), 6-1. Horia Tecău (1334 ATP), lucky loser în același concurs, care are premii de 15.000 de dolari și se dispută pe ciment, a fost învins și el de Marcos Baghdatis (Cip), 6-2, 6-2. Cei doi juniori români au fost eliminați și la dublu, 6-3, 6-4, de perechea favorită numărul 4, Konstantinos Economidis-Nikos Rovas (Gre).

TENIS / OANA GOLIMBIOSCHI (399 WTA, favorită 6) a trecut de primul tur al turneului pe zgură de la Torre Del Greco (Italia), dotat cu premii de 10.000 de dolari. Ea a beneficiat de abandonul danezei Karina Jacobsgaard la scorul de 6-2, 1-0 în favoarea româncei. Monica Niculescu (831 WTA) s-a calificat în runda secundă a concursului de la Cavtat (Croația), cu bursă de 10.000 de dolari, jucat pe zgură, după victoria asupra lui Delphine De Winne (Fra), 6-3, 6-1. Monica și sora ei, Gabriela, au ajuns în "sferturi" la dublu.

TENIS / REZULTATE, Estoril, 525.000$, zgură, sferturi: Robredo (Spa, 5)-Blanco (Spa) 6-2, 6-3; Davîdenko (Rus)-Kafelnikov (Rus, 6) 6-2, 6-4; **Charleston, 1,3 mil$, zgură, turul 3:** S. Williams (SUA, 1)-Martinez (Spa, 15) 6-2, 6-2; Henin-Hardenne (Bel, 2)-Dechy (Fra, 14) 2-6, 6-3, 6-2; Davenport (SUA, 3)-Fernandez (Arg, 16) 6-4, 6-4; Hantuchova (Svk, 5)-Craybas (SUA) 7-6 (10), 6-3; Dokici (Iug, 6)-Dementieva (Rus, 13) 4-6, 6-4, 7-5; Pierce (Fra)-Coetzer (AfS, 10) 6-3, 1-6, 6-0; Harkleroad (SUA)-Shaughnessy (SUA, 11) 6-2, 6-2; Zvonareva (Rus)-Suarez (Arg) 6-4, 6-4; **turul 2:** Hantuchova-Panova (Rus) 6-2, 4-6, 6-3; Pierce-Mîșkina (Rus, 7) 6-4, 1-6, 6-2; Martinez-Garbin (Ita) 6-2, 6-4; **Estoril, 140.000$, zgură, sferturi:** Serna (Spa, 2)-Cohen-Aloro (Fra) 6-3, 6-2; Razzano (Fra, 3)-Dulko (Arg) 7-6 (4), 6-4; Gagliardi (Elv)-Talaja (Cro) 6-4, 7-6 4).

SCHI ALPIN / KRISTIAN GHEDINA (Ita) a declarat ieri că va fi supus unei intervenții chirurgicale la coapsa stîngă. Schiorul (33 de ani) a suferit o ruptură parțială la un tendon și va fi operat luni în Finlanda. "Sper să fie cea mai bună soluție și durerile să dispară. Vreau să-mi reiau antrenamentele cît mai repede posibil", a precizat Ghedina.

NHL / REZULTATE din cadrul ligii profesioniste nord-americane de hochei pe gheață: Tampa Bay Lightning-Washington Capitals 0-3; Detroit Red Wings-Anaheim Mighty Ducks 1-2; Colorado Avalanche-Minnesota Wild 2-4; Vancouver Canucks-Saint Louis Blues 0-6.

Acest număr a fost tipărit în 87.900 exemplare

Tirajul ProSport este certificat de BRAT

Analiza BRAT a fost realizată de Deloitte & Touche Romania SRL

BIROUL ROMÂN DE AUDIT AL TIRAJELOR

GIMNASTICĂ / INTERNAȚIONALELE ROMÂNIEI

Rătăcit printre rateuri

Robert Berza

O mulțime de școlari încolonați în fața sălii din Olimpia așteptau să se deschidă ușile și pentru ei. Tribunele erau goale, dar organizatorii Internaționalelor ezitau să-i lase să intre gratis. Au făcut-o într-un final. Ca urmare, publicul s-a înmulțit imediat. A căpătat și viață și un neîntrerupt glas, care pe tonuri mai entuziaste sau glumețe comenta mișcările gimnaștilor. Entuziast pentru românii din concurs, glumeț pentru majoritatea străinilor, veniți parcă la Ploiești pentru a repeta erorile antrenamentelor de acasă. Diferența, ușor de observat și pentru copiii neinițiați în ale gimnasticii, a fost subliniată grijuliu de mîna arbitrilor, mai darnici cînd a fost vorba de gazde.

Siguranță. E cuvîntul care descrie cel mai simplu exercițiile lui Ioan Suciu. A început la sol, unde este bronzul european. După liniile acrobatice ale predecesorilor, terminate în afara covorului, dansul sibianului a sărit în ochi. A îmblînzit apoi calul cu mînere. A forfecat aerul cu viteză și privirea arbitrilor care i-au dat 9,800. Spectatorii au izbucnit în aplauze. Reacțiile lor s-au repetat la fiecare exercițiu al lui Suciu, inele, sărituri, paralele. Nici la bară, unde a ratat, n-a fost liniște.

Campionul european n-a contat. Dan Potra, medaliat cu aur la CE de la Patras, a sărit peste calul cu mînere. "E accidentat la încheietură. Nu avea rost să forțeze. Pe bară, unde e iarăși foarte important pentru mînă, s-a urcat doar pentru a încerca niște elemente noi", a declarat Dan Grecu, antrenorul lotului masculin. Surpriza a venit însă de unde nimeni nu se aștepta. Pavel Gofman, din Israel, a urcat pe prima treaptă a podiumului și a furat un titlu care l-a așteptat pe Suciu pînă la ultima rotație, bara fixă. Între cei doi, pe podium, s-a intercalat Răzvan Șelariu.

Șicane financiare. Antrenoarea Mariana Bitang așteaptă încă o rezolvare a problemelor de la Deva. "Lucrările la sală continuă acum și probabil vor continua și luni, cînd ne vom întoarce noi la liceu. Nu putem rămîne în București pentru că nu este gata locul în care am putea locui, deci ne vom expune iar zgomotului lucrărilor. Așteptăm un ajutor din partea ministrului Ecaterina Andronescu și poate al MTS. Am vorbit cu domnul secretar de stat Nicoale Mărășescu, dar el nu are putere de decizie în această problemă", a declarat Bitang. "Fiecare țară își ajută olimpicii, noi nu. Acum a venit o nouă șicană, de data asta a inspectoratului. A fost somată federația să returneze toți banii pe care i-am primit de la Ministerul Educației. S-au trezit acum, după 11 ani de muncă la Deva", a adăugat antrenoarea.

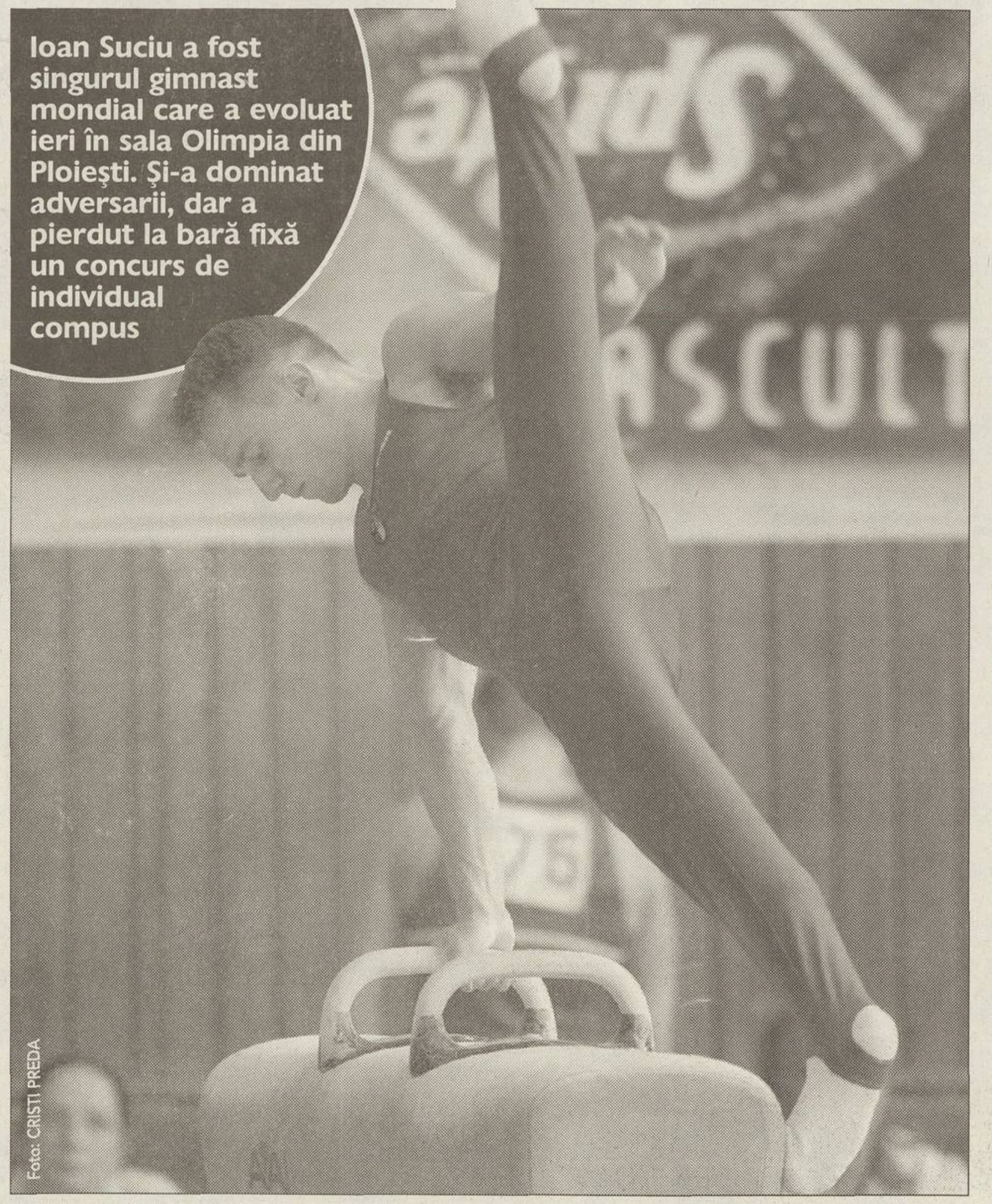

Ioan Suciu a fost singurul gimnast mondial care a evoluat ieri în sala Olimpia din Ploiești. Și-a dominat adversarii, dar a pierdut la bară fixă un concurs de individual compus

Foto: CRISTI PREDA

CA LA CARTE. Ioan Suciu a obținut la cal cu mînere cea mai mare notă din concurs, 9,800, printr-un exercițiu de manual

Astăzi urmează fetele

Concursul individual compus feminin va avea loc azi după același program ca și la masculin, 17:00-19:30. Va lipsi cu siguranță vicecampioana mondială la paralele, Ioana Petrovschi, absență datorată unei accidentări la gleznă. "De multe ori s-a întîmplat ca sportivele noastre să nu impresioneze la Internaționalele României. Antrenorii adversarelor, după ce ne vedeau, credeau că o să ne bată la Mondiale sau Europene. Nu s-a întîmplat, creșterea valorică fiind programată să înceapă cu această întrecere", a declarat Octavian Belu *(foto)*, tehnicianul coordonator al lotului olimpic feminin.

TELEVIZARE

TVR2 20:00-21:30
înregistrarea concursului individual compus feminin

HANDBAL / SEMIFINALĂ CHALLENGE CUP

(meci retur, ora 11:00)

Pasul decisiv

Singura echipă românească rămasă în cupele europene, Selmont Baia Mare, se află în fața celei mai mari performanțe din istoria clubului: calificarea în finala Challenge Cup

Selmont Baia Mare-NATA Gdansk (în tur, 19-24)

Foto: LUCIAN MUNTEAN

ANGAJAMENT. Ultimele antrenamente efectuate de Selmont le-au găsit pe băimărence pregătindu-se fără menajamente pentru întîlnirea decisivă cu NATA Gdansk

Adina Oșan
Ioan Petrușan
(Baia Mare)

Băimărencele au de recuperat un handicap de cinci goluri pentru a obține calificarea în finala Challenge Cup. Antrenorul Ioan Gherhard a pregătit atent returul cu NATA, punînd accentul pe ambele faze ale jocului, apărarea și atacul, dar și pe sarcinile pe posturi. El spune că a încercat să corecteze greșelile tehnice ale elevelor sale și să prevadă "mișcările" adversarelor. "E ca la șah. Am exersat și alte tipuri de apărare, dar și de atac, inclusiv eventualitatea luării om la om. Am văzut trei meciuri diferite ale polonezelor, în care au folosit aceeași apărare: șase în linie, dar avansată. Sper să nu avem parte de surprize la care nu ne-am gîndit. Rămîne de văzut dacă vom învinge, dar eu am încredere în fete". Singura incertitudine din lotul Selmontului este extrema Florina Nicolescu, care are genunchiul umflat și nu a participat la ultimele antrenamente, dar se va afla pe banca tehnică la ora meciului.

"Cred că le e frică de noi". Una dintre cele mai experimentate jucătoare din lotul băimărean, Maria Pop, consideră că "diferența de cinci goluri din partida tur nu reflectă realitatea de pe teren, arbitrii favorizînd deseori adversarele. Meciul va fi greu și pentru noi, dar și pentru ele. Și-au dat seama că sîntem un adversar dificil și cred că au prins frică de noi". Partida va fi arbitrată de rușii Eduard Borisov-Serghei Medvedev, aceiași care au condus în toamna anului trecut, tot la Baia Mare, partida HC Minaur-Filipos Veria, din sferturile Challenge Cup. Intrarea la meci este gratuită, gazdele sperînd că sala va fi arhiplină, iar publicul va contribui decisiv la calificarea în finală. În cealaltă semifinală, DJK Trier primește, tot astăzi, vizita Borussiei Dortmund, care a cîștigat în tur cu 29-22.

Polonezele au sosit cu întîrziere. Echipa din Gdansk a ajuns la Baia Mare abia în cursul după-amiezii, deși anunțase inițial că va veni la primele ore ale dimineții. Întîrzierea a dat peste cap programul pe care și l-ar fi dorit antrenorii de la NATA, dar au efectuat seara antrenamentul de acomodare în sala "Lascăr Pană". Oficialii polonezi nu s-au declarat prea optimiști în privința calificării în finala competiției, dar au spus că avantajul de cinci goluri din tur poate conta totuși în balanța confruntării.

"Liga Națională a trecut pe locul doi". Marcel Mariș, patronul echipei băimărene, a declarat că "este cea mai mare performanță din istoria clubului nostru, chiar și dacă nu ne calificăm în finala Challenge Cup. La început n-am sperat că vom ajunge atît de departe, dar, după ce am eliminat pe franțuzoaicele de la Merignac, am început să ne gîndim la adevărata performanță. Prioritară a devenit evoluția din Challenge Cup, nu din Liga Națională. Avem emoții cu toții, dar și speranțe că vom ajunge în ultimul act". Oficialul de la Selmont a mai spus că va purta noi discuții cu reprezentanții Consiliului Local în cazul calificării în finală, pentru aprobarea unor noi fonduri, necesare acoperirii cheltuielilor echipei.

TRANSFER

Sandu Iacob pleacă de la Fibrex!

Cel mai valoros jucător de cîmp din campionatul intern va părăsi formația campioană, la care este plătit cu 2.000 de dolari lunar, pentru TV Endingen, din prima ligă elvețiană

Foto: GABRIELA ARSENIE

BUNDESLIGA VIA ELVEȚIA. Iacob (pasînd) are în plan ca, peste doi ani, să joace în prima ligă a celui mai puternic campionat din lume

Luminița Diculescu

Începînd cu 1 august, stîngaciul Sandu Iacob va îmbrăca tricoul echipei elvețiene de primă ligă TV Endingen Handball, contractul cu gruparea helvetă fiind semnat pentru o perioadă de doi ani. La 26 de ani, Sandu Iacob, care evoluează pe posturile de centru și inter dreapta, este cel mai valoros jucător de cîmp din campionatul intern.

Din 1996 e component al reprezentativei de seniori a țării noastre, pentru care a jucat pînă acum de 70 de ori. A evoluat la HC Bacău, Steaua, cu care a fost de două ori campion național (1999 și 2000) și a cîștigat de 3 ori Cupa României (1997, 1999 și 2000). În vara anului trecut a plecat la Fibrexnylon Săvinești, cu care a ajuns pînă în "sferturile" Ligii Campionilor, premieră pentru o echipă de la noi. Deși la Fibrexnylon are un salariu record - 2.000 de dolari pe lună - Iacob a decis să părăsească întrecerea internă, în principal din cauza nivelului foarte slab.

Va deveni tată. La sfîrșitul lunii octombrie, Sandu Iacob va deveni tătic, soția sa, Ioana (care este psiholog de profesie) fiind însărcinată în trei luni. "Este cea mai frumoasă veste pe care am primit-o de cînd mă știu. Ne doream de mult un copil, așa că sînt în al nouălea cer de fericire. Nu mă interesează dacă va fi fată sau băiat, mă rog la Dumnezeu doar să fie un copil sănătos", spune Sandu.

SANDU IACOB: "Visul meu e să joc în Bundesliga"

Sandu, cum te-au descoperit elvețienii?

Prin intermediul Internetului. Mi-am transmis datele și au început să apară ofertele.

PRO Te-au mai contactat și alte formații?

Da, Groswallstadt, din prima ligă germană, și Dunkerque, din prima ligă franceză. Visul meu e să joc în Germania, dar încă nu mă simt pregătit suficient de bine pentru a evolua acolo.

PRO E mai puternic campionatul elvețian decît cel românesc?

Da. În România joc, într-un sezon, 7 sau 8 meciuri tari. Acolo lupta e mult mai strînsă.

PRO Cînd ai semnat contractul?

Acum două săptămîni. Actele s-au perfectat prin Internet.

PRO Deci ei nu te-au văzut evoluînd în nici un meci?

Ba da, au avut casetele meciurilor România-Belarus și România-Norvegia, de acum trei luni.

PRO Ce-ți oferă Endingen?

Casă, mașină și un salariu foarte bun. Care e confidențial.

PRO Cu Fibrex ai jucat în "sferturile" Ligii Campionilor. Endingen luptă ca să rămînă în prima divizie elvețiană.

E adevărat, prezența în cupele continentale îmi va lipsi cel mai mult. Dar Endingen va mai aduce cîțiva jucători și sperăm să ne calificăm în competițiile europene. Am avut o experiență frumoasă cu Fibrex, îi mulțumesc domnului Paleu că a avut încredere în mine, la fel cum îi mulțumesc și antrenorului Marcel Păunică, omul care m-a format ca jucător. Dar consider că a venit timpul să încerc altceva.

Nimic de reproșat. Patronul echipei Fibrex, Petre Paleu, a declarat pentru ProSport: "Îmi pare rău că Sandu Iacob a decis să plece, dar nu am posibilitatea de a-i asigura un salariu mai mare, așa cum dorește el. Din punctul meu de vedere, și-a făcut datoria față de Fibrex și-i urez succes în continuare. Aș vrea ca, într-o zi, să-i fac o vizită în Elveția și să constat că-i merge bine". Azi, Fibrex pleacă la Chișinău pentru două "amicale" cu echipa de tineret a Moldovei, iar peste două săptămîni va disputa alte două partide cu o formație din Ungaria.

FLUTURAŢI BATISTE!

Dacă vreţi ca Sandu şi Dragomir să plece, fluturaţi azi o batistă sau un şerveţel alb **la meciurile de fotbal din toate diviziile**

FORMULA 1

"Fisico" învingător!

FIA a hotărît ieri că Giancarlo Fisichella, şi nu Raikkonen, este cîştigătorul Marelui Premiu al Braziliei disputat week-end-ul trecut

Sorin Arecco

Ieri dimineaţă s-au întîlnit la Paris înalţi oficiali ai FIA şi comisarii de cursă de la Interlagos, pentru a stabili dacă pilotului italian al echipei Jordan trebuie sau nu să i se atribuie victoria pentru cursa din Brazilia. Reuniunea a fost anunţată încă de miercuri, cînd FIA a emis un comunicat prin care dezvăluia că deţine probe potrivit cărora Giancarlo Fisichella ar fi parcurs cu un tur mai mult decît stabiliseră comisarii de traseu în momentul întreruperii cursei, adică 56. Cum regulamentul prevede că, în acest caz, învingător este pilotul aflat în fruntea clasamentului cu două tururi mai devreme, ordinea de final ar trebui stabilită în funcţie de situaţia existentă în turul 54, cînd "Fisico" îl depăşise pe Kimi Raikkonen, şi nu în cel cu numărul 53, la sfîrşitul căruia finlandezul se afla la conducere. Într-adevăr, în urma vizionării unor înregistrări video, s-a decis în favoarea italianului, care în momentul fluturării steagurilor roşii începuse de 12 secunde al 56-lea tur.

La întîlnirea din Paris au fost invitaţi toţi reprezentanţii echipelor care ar fi putut fi afectaţi de o schimbare a clasamentului de la Interlagos, însă a fost prezent doar Eddie Jordan. Fisichella obţine astfel prima victorie din carieră şi acumulează două puncte în plus, adică zece. Kimi Raikkonen rămîne la conducerea clasamentului general, dar cu poziţia a doua obţinută în Brazilia are acum 24 de puncte, şi nu 26. Ralf Schumacher a urcat de pe locul 9 pe 7 în clasamentul cursei, schimbînd-şi poziţia cu Mark Webber.

Regulamentul ar putea fi însă schimbat, după ceea ce s-a întîmplat în controversata cursă din Brazilia. Interesant este că nici unul dintre şefii echipelor din Marele Circ nu-şi aduce aminte cînd şi de ce a fost introdusă norma care stabileşte că, la fluturarea steagului roşu, clasamentul final al cursei rămîne acela valabil cu două tururi mai devreme. Surse apropiate Formulei 1 au declarat presei britanice că se caută soluţii pentru modificarea regulii respective, însă este necesară multă atenţie pentru a nu se spori confuziile.

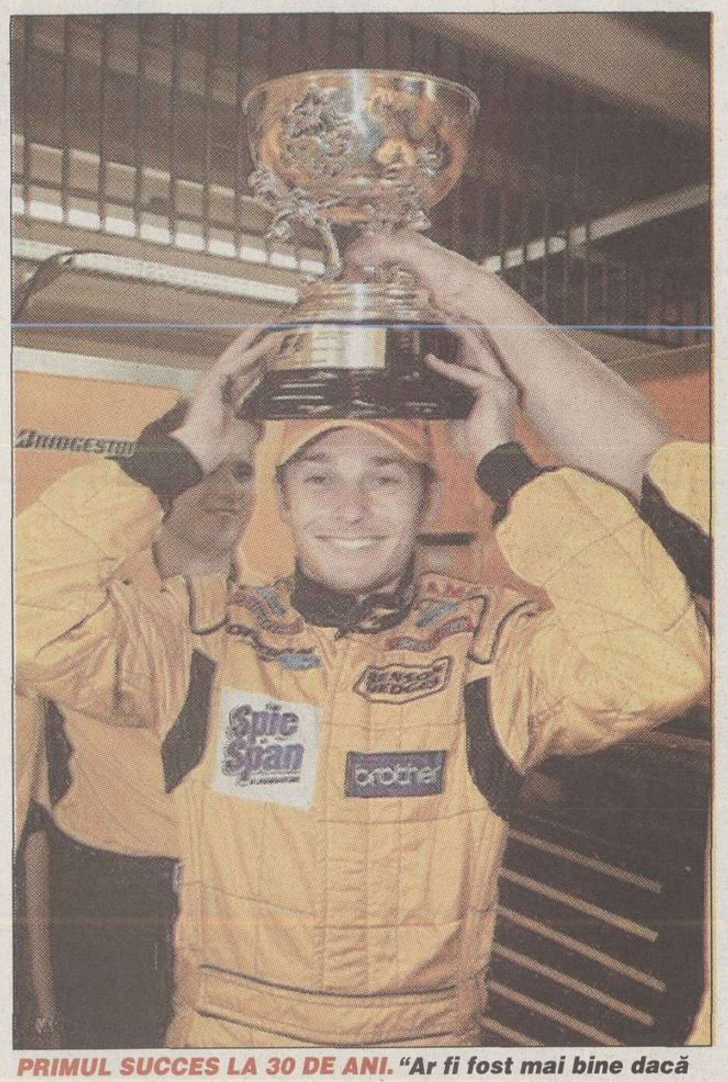

PRIMUL SUCCES LA 30 DE ANI. ***"Ar fi fost mai bine dacă urcam pe cea mai înaltă treaptă a podiumului la Interlagos, dar e bine şi aşa", a declarat Fisichella, fericit în urma deciziei FIA***

FELICITĂRI DE LA McLAREN

Chiar dacă echipa McLaren-Mercedes a pierdut victoria sărbătorită la Interlagos, bossul Ron Dennis, Kimi Raikkonen şi Norbert Haug, vicepreşedinte la Mercedes Motorsport, i-au felicitat pe Giancarlo Fisichela şi pe colegii săi de la Jordan pentru acest succes. "Este o ruşine că nu au putut sărbători în Brazilia", a spus Ron Dennis.

"Săgeţile" au dominat la teste

Monoposturile McLaren (foto) au obţinut cei mai buni timpi în sesiunile de teste desfăşurate miercuri şi joi pe circuitul Paul Ricard din Franţa. Ieri, pe locul doi, în spatele lui David Coulthard, s-a clasat Jacques Villeneuve, care nu prea agreează acest circuit. Următorii timpi au fost reuşiţi tot de McLaren prin Wurz şi Raikkonen. Nu a fost testat însă noul monopost MP4-18, aşa cum se anunţase la începutul săptămînii.

Noul clasament

Piloţi

1. Kimi Raikkonen	24p
2. David Coulthard	15
3. Fernando Alonso	14
4. Giancarlo Fisichella	10
5. Jarno Trulli	8
6. Juan Pablo Montoya	8
7. Rubens Barrichello	8
8. Michael Schumacher	8
9. Heinz-Harald Frentzen	7
10. Ralf Schumacher	6
11. Jacques Villeneuve	3
12. Jenson Button	2
13. Nick Heidfeld	1

Constructori

1. McLaren-Mercedes	39p
2. Renault	23
3. Ferrari	16
4. Williams-BMW	16
5. Jordan-Ford	10
6. Sauber-Petronas	8
7. BAR	5

Vechiul clasament

Piloţi

1. Kimi Raikkonen	26p
2. David Coulthard	15
3. Fernando Alonso	14
4. Jarno Trulli	9
5. Juan Pablo Montoya	8
6. Rubens Barrichello	8
7. Giancarlo Fisichella	8
8. Michael Schumacher	8
9. Heinz-Harald Frentzen	7
10. Ralf Schumacher	6
11. Jacques Villeneuve	3
12. Jenson Button	2
13. Mark Webber	2
14. Nick Heidfeld	1

Constructori

1. McLaren-Mercedes	41p
2. Renault	23
3. Ferrari	16
4. Williams-BMW	14
5. Jordan	8
6. Sauber	8
7. BAR	5
8. Jaguar-Cosworth	2

ŞTIRI

Dacia iese de pe Bursă

Consiliul de Administraţie al societăţii Automobile Dacia a convocat la 24 aprilie Adunarea Generală a Acţionarilor, pentru a constata transformarea companiei în societate închisă, la care grupul Renault deţine acum 97,93 din acţiuni. Acestea vor fi scoase de la Bursa de Valori Bucureşti. Asociaţia salariaţilor are în proprietate 3,638 milioane de titluri, dintr-un total de 7,038 miliarde. Acţionarii Dacia vor decide şi numirea a doi noi membri ai Consiliului de Administraţie, care îi vor înlocui pe Gerard Detourbet şi Myrtille De Humieres.

Prima etapă cu Aur în Noua Zeelandă

Campionul naţional de raliuri, Constantin Aur (foto) a terminat pe locul 46 prima etapă din Raliul Noii Zeelande, desfăşurată ieri. Românul concurează în cadrul Campionatului Mondial pe un automobil Mitsubishi Lancer Evo 7, la clasa N4. În etapa de ieri s-a impus finlandezul Marcus Gronholm, cu Peugeot, urmat de Markko Martin, Ford Focus RS WRC. Norvegianul Petter Solberg a ocupat poziţia a treia, la volanul unui Subaru. La această competiţie participă 86 de echipaje din 27 de ţări.

Fabrică Fiat-Suzuki în Ungaria

Administratorul general al companiei Fiat Auto, Giancarlo Boschetti, a semnat un acord cu preşedintele mărcii Suzuki, Osamu Suzuki, prin care se prevede colaborarea în vederea dezvoltării unui proiect comun Sport Utility Vehicle. Noul model va fi produs începînd cu a doua parte a anului 2005 în uzina Suzuki din Eszterom, situată la periferia oraşului Budapesta.

Acord General Motors-BMW

General Motors şi BMW au încheiat o înţelegere privind studiul comun al unui sistem de alimentare pentru autovehiculele care funcţionează cu hidrogen lichid. Proiectul intenţionează stabilirea unor standarde internaţionale în domeniu şi este deschis pentru orice alt constructor de automobile care doreşte să se implice. General Motors şi BMW speră să comercializeze primele maşini alimentate cu hidrogen pînă în 2010. Marca germană a realizat o versiune de acest tip şi pentru modelul Seria 7.

Suntem cu ochii pe tine!
Big Brother
în fiecare zi la
prima
fratele cel mare
să vezi ce n-ai văzut!
www.bigbrother.artelecom.ro

FLUTURAȚI BATISTE!

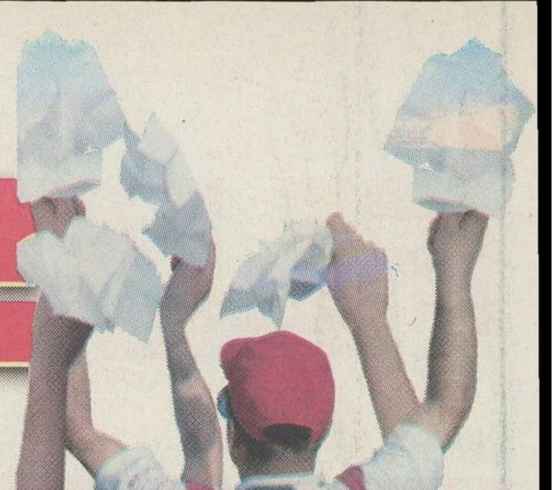

Dacă vreți ca Sandu și Dragomir să plece, fluturați azi o batistă sau un șervețel alb **la meciurile de fotbal din toate diviziile**

Derby-ul de astăzi, FCM Bacău - Steaua, pune față în față echipele care joacă pe cele mai mari prime din Divizia A

PRO SPORT FINANCIAR

Cu excepția celor de la Sportul, ceilalți fotbaliști din primul eșalon au promise în fiecare etapă sume variind între 300 și 2.000 de dolari. Prin comparație, Otilia Bădescu a primit circa 6.200 de dolari pentru titlul european la tenis de masă

De DAN UDREA

Nababii primelor

Gigi Becali a inițiat la Steaua un sistem de premiere în care jucătorii vor încasa cîte 10.000 de dolari la trei victorii consecutive. Formația lui Seche evoluează pe 1.000 de dolari pentru o victorie acasă și 2.000 în deplasare

***CINE SE ASEAMĂNĂ SE ADUNĂ.** Gigi Becali și Dumitru Sechelariu au multe în comun. Sînt oameni cu bani, oferă de multe ori declarații incendiare, sînt susținătorii lui Dumitru Dragomir și de multe ori, prin optimismul lor exagerat, îi fac pe cei din jur să zîmbească*

Foto: CRISTI PREDA

15 din cele 16 echipe ale primului eșalon oferă jucătorilor prime de victorie după fiecare succes obținut în campionat. Singura grupare care face rabat de la această regulă este Sportul, patronul "studenților", Vasile Șiman, promițîndu-le fotbaliștilor recompense la finalul sezonului în funcție de obiectivul realizat.

Primul loc în topul echipelor cu dare de mînă este FCM Bacău, acolo unde fiecare victorie de pe teren propriu este răsplătită cu 1.000 de dolari, iar trei puncte obținute în deplasare înseamnă un bonus de cîte 2.000 de dolari. "Nu ne-am dorit în mod special să fim noi primii din acest punct de vedere, însă am gîndit o strategie pe termen lung, în care doar rezultatele și performanța să fie răsplătite. Jucătorii noștri au și contracte foarte mari în funcție de obiectiv. Este mult mai stimulativ să oferi prime mari la fiecare meci decît contracte consistente care să fie încasate indiferent de locul ocupat la final", a declarat Gheorghe Chivorchian, președintele lui FCM Bacău.

Deși multe grupări nu scapă nici o ocazie de a se plînge de situația materială, surprind recompensele unor echipe ca FC Național, Oțelul sau Gloria Bistrița, care își permit să promită 400 de dolari, în cazul gălățenilor, și chiar 750 de dolari, pentru "bancari", în schimbul a 3 puncte cucerite "acasă".

Strategia lui Gigi Becali. **Patronul Ștelei, Gigi Becali, a gîndit un sistem de premiere total diferit față de ceea ce se întîmplă în acest moment la grupările din primul eșalon. O dată cu micșorarea distanței față de Rapid, omul de afaceri din Pipera le-a promis jucătorilor că-i va recompensa cu cîte 10.000 de dolari în cazul în care reușesc trei victorii consecutive. În acest moment Rădoi și compania au parcurs o treime din drum, învingînd Astra (1-0). Pentru a intra în posesia bonusului sînt nevoiți să se întoarcă din următoarele două deplasări, de la Bacău și de la Piatra Neamț, cu 6 puncte. În aceste condiții, meciul de astăzi dintre FCM Bacău și Steaua pune practic la bătaie 11.000 de dolari pentru fiecare jucător. 10.000 de partea steliștilor, care trebuie să cîștige ca să rămînă în cursa pentru potul oferit de Gigi Becali, și 1.000 de dolari pentru băcăuani.**

Premierile echipelor din Divizia A

Echipa	Prima pentru victorie (acasă - deplasare)
1. FCM Bacău	1.000 - 2.000
2. Steaua	10.000 la 3 victorii consecutive
3. Rapid	650 - 1.300
4. "Poli" AEK	600 - 1.200
5. FC Național	750 - 1.000
6. Gloria	600 - 1.000
7. FC Brașov	500 - 1.000
8. FC Argeș	600 - 900
9. UTA	825 - 825
10. Ceahlăul	400 - 800
11. U Craiova	400 - 800
12. Dinamo	400 - 800
13. Farul	400 - 800
14. Oțelul	400 - 800
15. Astra	300 - 600
16. Sportul	Fără prime

- sumele sînt exprimate în dolari

5.000 de dolari puși la bătaie în derby-ul Dinamo - Steaua

Foto: CĂTĂLIN LUȚU

Unul dintre meciurile în care se avansează cele mai mari sume este derby-ul Steaua - Dinamo. Înaintea ultimei confruntări dintre cele două, desfășurată acum două etape, în Ștefan cel Mare, jucătorii celor două echipe aveau promisă o primă cumulată de 5.000 de dolari: 2.000 pentru dinamoviști și 3.000 pentru steliști. Cum trupa lui Pițurcă a fost cea care a învins, banii au ajuns în buzunarele roș-albaștrilor.

IDEEA LUI NECULAIE

La inițiativa acționarului principal Ioan Neculaie, la FC Brașov este practicat un sistem de premiere original. Astfel, pe lîngă 500 de dolari pentru victorie acasă și 1.000 de dolari, pentru un succes în deplasare, "stegarii" au și penalități, un eșec sau un rezultat de egalitate pe teren propriu atrăgînd cîte o amendă de 1.000 de dolari pentru fiecare jucător. Dacă elevii lui Marius Lăcătuș pierd o partidă sub Tîmpa, ei trebuie să recupereze imediat punctele de "afară", în caz contrar urmînd să evolueze fără prime următoarea etapă în fața propriilor spectatori. ***(Ilie Vîju - Brașov)***

LA UTA, BONUSURI DOAR PE HÎRTIE

O situație foarte interesantă este întîlnită la clubul UTA. Prima de victorie este aceeași, 825 de dolari, indiferent dacă echipa evoluează acasă sau în deplasare. Totuși, jucătorii nu încasează decît 20 la sută din valoarea sumei, imediat după joc, alte 30 de procente intrîndu-le în cont la finalul lunii respective. Restul de jumătateîîi vor lua la finalul campionatului, doar dacă echipa atinge obiectivul fixat și anume evitarea retrogradării.

NEȚOIU A OFERIT CEA MAI MARE PRIMĂ

Echipa care a încasat cea mai substanțială primă pentru o victorie a fost U Craiova. În toamna anului 2000, cînd oltenii se aflau în lupta pentru primul loc, patronul de atunci al celor din Bănie, Gigi Nețoiu (foto), a promis, înaintea partidei cu Steaua de pe teren propriu, că va oferi cîte 4.000 de dolari fiecărui jucător în cazul unui succes. Cum Craiova a învins atunci cu 1-0, "juveții" au intrat în posesia celei mai consistente recompense din Divizia A pentru un singur joc.

Paltoane, parfumuri și celulare

Una dintre cele mai exotice metode de a răsplăti fotbaliștii pentru un succes a avut-o Vasile Șiman (foto), pe vremea cînd gruparea patronată de el activa în Divizia B. Atunci Șiman le-a oferit jucătorilor paltoane, parfumuri și telefoane mobile în schimbul victoriilor, care aveau să aducă pe Sportul, la finalul stagiunii 2000-2001, pe primul loc în Seria B1, poziție ce i-a asigurat promovarea în primul eșalon.

Topul celor mai mari contracte din Divizia A

Marian Aliuța (Steaua)

① 135.000 $ pe an

Adrian Iencsi (Rapid)

② 120.000 $ pe an

Cristian Ciocoiu (FCM Bacău)

③ 100.000 $ pe an

Florentin Petre (Dinamo)

④ 90.000 $ pe an

Participă la Super Loteria Libertatea!
Premii de 3 miliarde lei
ZILNIC, BANI PENTRU TOATĂ ȚARA!
În perioada 18 aprilie - 25 mai, în fiecare vineri și duminică ia-ți tichetele răzuibile de Super Loterie!
Citește Libertatea și caștigă!
Mai ușor nu se poate!

Biblioteca „ASTRA"
– SIBIU –

Bibliotec[illegible] TRA

Toată presa a văzut teatrul de la Craiova

ProSport n-a fost singurul cotidian central care a semnalat meciul strategic disputat sîmbătă în Bănie între U Craiova şi Gloria Bistriţa, partidă încheiată cu victoria lejeră a gazdelor, 2-0. Dintre ziarele care au apărut ieri, Libertatea şi Naţional au consemnat doar rezultatul, în timp ce Evenimentul zilei a titrat "Prieten la cataramă cu Dinel Staicu, Dumitru Dragomir a pus umărul la victoria Ştiinţei". Astăzi, toate publicaţiile importante au amendat "baletul" de la Craiova.

PRO SPORT

"Dacă vrei să afli ce va juca Bistriţa, e suficient să-i urmăreşti pe Cîmpeanu şi pe Vasile Popa, stîlpii dintotdeauna ai lui nea Jean. Cînd căpitanul echipei face un henţ amuzant în careu în primul sfert de oră, iar goal-keeperul priveşte inert zborul superb al mingii şutate de Badea, ştii că meciul este jucat"

Bogdan Stamatoiu,
şef departament Fotbal

În dimineaţa partidei, preşedintele Ligii a primit un telefon de la Jean Pădureanu. Dragomir i-a cerut prietenului său "s-o lase mai moale" şi i-a urat "succes miercuri, cu Dinamo"

LIBERTATEA

"Strădania lui Costel Cîmpeanu şi a lui Vasile Popa de a le pune pe tavă oltenilor trei puncte de aur n-a fost zadarnică. Două intenţii clare de a greşi, două goluri aşteptate cu bucurie de Mitică, Dinel şi Jean au ridicat Craiova din rîpă, dar au trimis-o în beciul murdar al blaturilor din campionat"

Florin Preoteasa şi Narcis Drejan,
corespondenţi

Cotidianul cu cel mai mare tiraj din România a titrat "Universitatea a cîştigat uşor în faţa unui adversar aflat în concediu" şi a oferit 5 motive pentru care consideră că meciul a fost aranjat

JURNALUL NAŢIONAL

"O echipă, Gloria, care-şi odihneşte cei mai buni jucători pentru meciul următor... Doi bistriţeni, Popa şi Cîmpeanu, care trudesc din greu să primească goluri... Un antrenor, Remus Vlad, fericit că echipa sa a luat bătaie...Citind aceste simptome, orice medic ar diagnostica: blatită cronică!"

Mario Morcov,
corespondent

Ziarul titrează pe prima pagină "Năravul din fire n-are lecuire!", iar peste cronica întîlnirii dă titlul "Săru' mîna, Tata Jeane!"

Naţional

"Înainte de Revoluţie, şi chiar şi după '89, Universitatea nu se înclina în faţa nimănui. Era bastionul luptei împotriva blaturilor. Acum, cînd Steaua, Dinamo şi alte grupări au încetat să mai mimeze fotbalul, răzbate din Bănie un aer îmbîcsit"

Liviu Stanciu,
şef secţie Sport

Textul este însoţit de caseta tehnică în care toţi jucătorii care au evoluat sîmbătă au luat nota 4, iar cei trei arbitri nu au primit nici un calificativ

Foto: GABRIELA ARSENIE

***EXERCIŢIU DE ADMIRAŢIE.** Patru jucători ai Gloriei Bistriţa (în roşu) privesc pasiv un duel de operetă. Fază tipică pentru ce s-a jucat la Craiova*

PRO SPORT
EDIŢIE DE TRANSILVANIA
Director OVIDIU IOANIŢOAIA
Anul VII ● Numărul 1746 ● Luni 14 aprilie 2003 ● 16 pagini ● Preţ 8000 Lei ● Internet: http://www.prosport.ro

Completaţi talonul din pagina 2!

Sute de români au răspuns deja chemării ProSport, trimiţînd la faxul (021)205.22.58 opţiunile lor despre Dragomir şi Sandu. Ca şi pe pagina de Internet a ziarului www.prosport.ro, unde au votat pînă ieri peste 10.000 de oameni, majoritatea covîrşitoare doreşte plecarea ambilor şefi ai fotbalului. În continuare vă puteţi exprima opinia dacă decupaţi talonul din pagina 2 şi-l expediaţi pe adresa redacţiei.

CAMPIOANA UMILINŢEI

Aseară, în Ştefan cel Mare, Rapid a învins pe Dinamo cu 2-0, provocîndu-le "cîinilor" a şasea înfrîngere consecutivă

Meciul a fost la discreţia giuleştenilor, care, după ce au ratat două ocazii în debutul partidei, au punctat prin Bratu la capătul primului sfert de oră. Restul n-a fost decît un fel de joc de-a şoarecele şi pisica, în care rapidiştii au mai punctat o dată, prin Ilyeş (51). Prin victoria de ieri, liderul şi-a păstrat avansul de 8 puncte faţă de Steaua. Pe larg în pagina 3.

Foto: CĂTĂLIN LUŢU

***LEJER.** Florin Bratu (în vişiniu) s-a distrat cu adversarii săi de aseară*

Divizia A, etapa a 21-a

SÎMBĂTĂ		
FCM Bacău	**- Steaua**	**0-1**
U Craiova	**- Gloria**	**2-0**
FC Braşov	**- UTA**	**2-1**
Oţelul	**- Farul**	**2-2**
Sportul	**- Ceahlăul**	**0-1**
Astra	**- FC Argeş**	**2-1**
DUMINICĂ		
"Poli" AEK	**- FC Naţional**	**1-2**
Dinamo	**- Rapid**	**0-2**

Cronicile meciurilor în paginile 3, 8, 9-13 şi 16

Gică Popescu se gîndeşte să revină

Andrei Vochin

Chiar dacă şi-a anunţat oficial retragerea din echipa naţională imediat după înfrîngerea cu Danemarca, Gică Popescu (foto) a lăsat ieri să se înţeleagă că rămînerea lui Iordănescu pe banca tehnică şi programarea jocului cu Bosnia la Craiova l-ar face să se răzgîndească. "E nevoie de un curent mai puternic de opinie care să dorească acest lucru", a spus Gică într-un interviu acordat pentru TVR 1. Selecţionerul nu a vrut să comenteze, dar a admis că între el şi fostul căpitan al "naţionalei" au fost şi vor mai fi discuţii pe această temă.

Rotariu la treabă

Ioan Viorel

Operat la începutul anului de tumoare pe creier, motiv pentru care a trebuit să-şi întrerupă activitatea de antrenor secund la echipa naţională, fostul internaţional Iosif Rotariu va reveni, începînd de azi, la postul său. "Am vorbit joi cu nea Puiu, care m-a întrebat dacă se poate baza din nou pe mine. I-am spus că totul e OK, nu mai am nici o problemă de sănătate, aşa că luni dimineaţă voi fi la federaţie", a declarat Roti.

Augustus judecat

Dan Udrea

După prestaţia de la partida FCM Bacău - Steaua (0-1), Augustus Constantin va ajunge joi la judecata Comisiei de Disciplină. Se pare că observatorul Aron Huzu i-a reproşat faptul că a condus în compensaţie după eliminarea lui Prunea şi că nu i-a mai eliminat şi pe Aliuţă, Falemi şi Ardeleanu. Este cel de-al treilea meci cu probleme în acest retur pentru "centralul" vîlcean în vîrstă de 29 de ani, după Ceahlăul - Astra (2-1), cînd a fost suspendat 4 etape, şi FC Argeş - Dinamo (2-0), cînd nu l-a eliminat pe Alexa.

Un nou fals în box

Marian Ursescu

După ce FR Box a schimbat acum un an numele pugilistei Iordana Ţone în Daniela David pentru ca sportiva să poată concura la Mondiale, unde a şi cucerit medalia de bronz, un nou caz a apărut sîmbătă, la "Naţionalele" de cadeţi. Ronald Gavrilă, legitimat la Perla Slănic Bacău, a putut intra în competiţie deşi, conform primei sale legitimaţii, era născut pe 3 martie 1986 şi depăşise vîrsta de 17 ani. Antrenorul boxerului, Relu Auraş, a prezentat însă un paşaport conform căruia moldoveanul apare născut pe 10 iulie. Detalii în pagina 7.

CONCRET

DE
OVIDIU
IOANIŢOAIA

Jumătate de regulament

Am revăzut faza din care, în minutul 11 al partidei de la Bacău, arbitrul l-a eliminat pe Prunea, dar nici măcar numeroasele reluări nu m-au lămurit pe deplin. În urma faultului comis de Aliuţă asupra lui Prunea, s-a creat o asemenea busculadă încît e posibil ca ultimul să-l fi lovit pe Răducanu, după cum e posibil ca portarul doar să-l fi împins pe Claudiu, căderea acestuia fiind provocată, se distinge dintr-un unghi, chiar de coechipierul său Trică. Cert e că faza rămîne confuză, ea susţinînd decizia lui Augustus Constantin, dar şi, în egală măsură, punînd-o sub semnul îndoielii.

Deşi tînărul arbitru vîlcean e unul dintre fruntaşii generaţiei sale, consider că el a greşit sîmbătă. Nu pentru că l-a trimis la cabine pe Prunea, despre care afirmă că a dat cu pumnul, ci pentru că a închis ochii la intrarea lui Aliuţă, care merita roşu deoarece l-a lovit pe băcăuan într-un moment în care n-avea nici o şansă să mai joace balonul. Poate că n-a făcut-o cu intenţie, dar şi imprudenţa se sancţionează. Ajunge să priviţi imaginea din pagina 10, cu obrazul lui Prunea tăiat de crampoane, ca să vă convingeţi că Aliuţă trebuia eliminat primul. Aşa, aplicînd regulamentul numai pe jumătate, Augustus Constantin a favorizat Steaua, dar nu pretind că a urmărit asta sau că echipa bucureşteană, în evidentă creştere de formă, n-ar fi învins şi fără ajutorul lui. Obligînd gazdele să evolueze atîta timp în inferioritate numerică, zic însă că arbitrul a înlesnit misiunea oaspeţilor.

ovidiu.ioanitoaia@prosport.ro

Max LIFE
25% GRATUIT!
After 100,000 KM your engine needs
Valvoline
Max LIFE
SAE 15W-40
Motor Oil
5 Litri pentru preţul a 4!

DACĂ ESTE GRATUIT, NU MERITĂ SĂ-L AI. CORECT? GREŞIT. NU ŞI CU MAXLIFE.

De ce cumperi MaxLife?
Pentru că MaxLife este SINGURUL lubrifiant SPECIAL creat pentru motoarele cu peste 100.000 km.
Premiat de publicaţia americană "Lubricants World".
Ofertă valabilă în limita stocului disponibil.
Importator oficial: VALTEC ROMÂNIA SRL, tel.: (021) 233.38.35.
Acest ulei trebuie predat unui colector după utilizare! (HGR nr. 662/12.07.2001)

Valvoline
We make engines feel great!

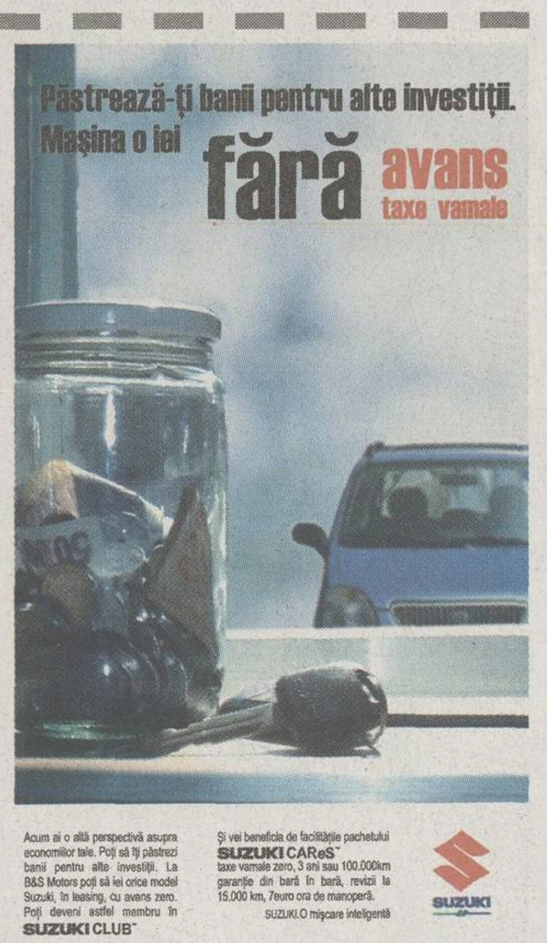
Păstrează-ţi banii pentru alte investiţii.
Maşina o iei fără avans
taxe vamale

Acum ai o altă perspectivă asupra economiilor tale. Poţi să îţi păstrezi banii pentru alte investiţii. La B&S Motors poţi să iei orice model Suzuki, în leasing, cu avans zero. Poţi deveni astfel membru în SUZUKI CLUB™

Şi vei beneficia de facilităţile pachetului SUZUKI CAReS™ taxe vamale zero, 3 ani sau 100.000km garanţie din bară în bară, revizii la 15.000 km, 7euro ora de manoperă.
SUZUKI.O mişcare inteligentă

SUZUKI

Raiffeisen LEASING
...creating opportunities

service 021-260.12.44
showroom 0721.SUZUKI
0744.SUZUKI

B&S MOTORS
Banu Manta nr.2
www.suzukimotors.ro

Iaşi: Doly:0232.248.444
Craiova: Felvio Prod: 0251.419.121
Piatra Neamţ: Franceska: 0233.241.386
Galaţi: Kama2: 0236.324.320
Rm. Vâlcea: Marshal: 0250.735.748
Piteşti: Marshal: 0248.206.006
Constanţa: Nippon Car: 0745.660.033
Ploieşti: Pax: 0244.519.948
Târgovişte: Premier: 0245.213.715
Braşov: Sebastian: 0268.417.322

PROTEST

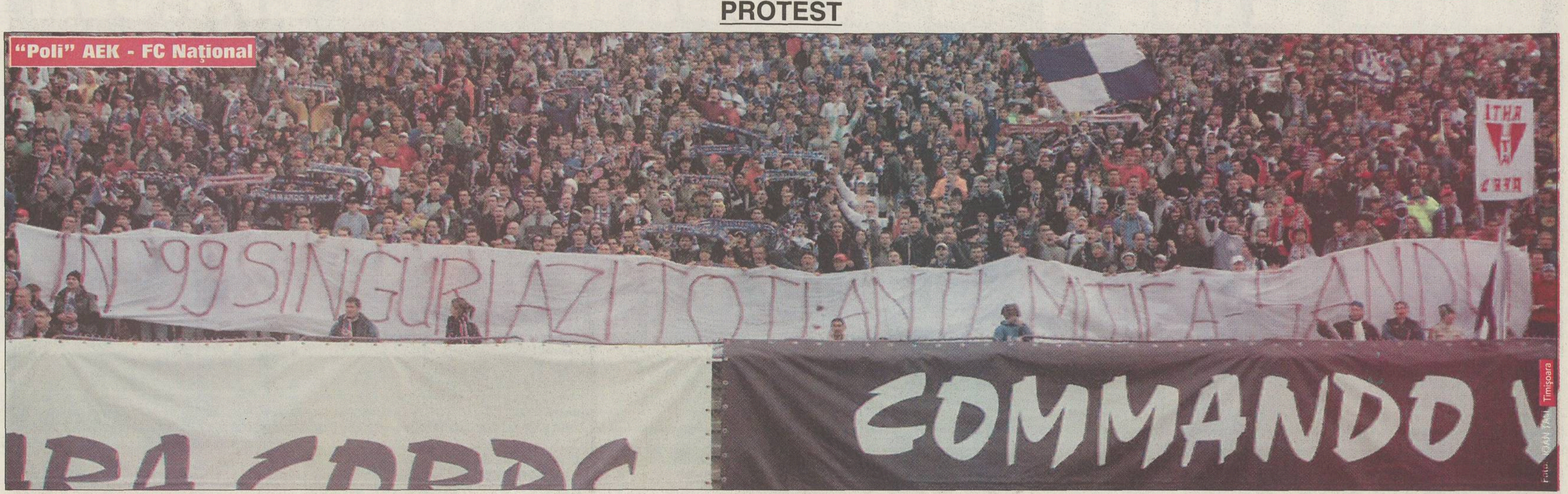

"Poli" AEK - FC Naţional

IN '99 SINGURI AZI TOŢI ANTI MITICĂ - SANDU
COMMANDO
Foto: IOAN TAN Timişoara

Etapa batistelor albe

Spectatorii prezenţi ieri la partida "Poli" - FC Naţional au manifestat împotriva lui Dumitru Dragomir şi Mircea Sandu, aşa cum sîmbătă au făcut-o majoritatea iubitorilor de fotbal prezenţi pe stadioane

Cristi Zagaradniuc
Dan Popescu
(Timişoara)

ProSport a iniţiat săptămîna trecută o acţiune de protest faţă de şefii fotbalului românesc şi a invitat iubitorii acestui sport să i se alăture. Etapa din weekend-ul încheiat ieri a demonstrat că suporterii sînt pentru o schimbare majoră la nivel de vîrf atît la nivelul Ligii Profesioniste de Fotbal, cît şi la FRF.

Sîmbătă, în toate eşaloanele, în tribune s-au flutuat batiste albe, s-a strigat împotriva lui Dumitru Dragomir şi a lui Mircea Sandu şi s-au afişat bannere prin care se solicita plecarea celor doi. La meciul FC Braşov - UTA, galeria oaspeţilor a scos batiste şi şerveţele albe, acelaşi lucru întîmplîndu-se şi la partida Oţelul - Farul. În derby-ul Diviziei B, FC Oneşti - Petrolul, susţinătorii ploieştenilor au protestat coregrafic contra şefilor FRF şi LPF.

Timişoara "albă". **Publicul timişorean a protestat, ieri, împotriva conducătorilor Ligii şi Federaţiei, fluturînd şerveţele albe şi chiar un cearceaf, cu cinci minute înaintea startului partidei "Poli" - FC Naţional. Suporterii din Peluza Sud au afişat un banner "În '99 singuri, azi toţi anti-Mitică - Sandu". Întreg stadionul a scandat minute în şir "Demisia! Demisia!" la adresa lui Dragomir şi lui Sandu. Observatorul LPF, Alexandru Boc, a cerut imediat jandarmilor să dea jos bannerul. La începutul reprizei secunde, suporterii au afişat din nou pînza, fapt care l-a enervat la culme pe Sandu Boc. "Dă-le ordin să-l ia de tot!", a cerut, pe un ton imperativ, subordonatul lui Mitică.**

FC Oneşti - Petrolul

Foto: CRISTI PREDA

Credeţi că şefii fotbalului ar trebui să demisioneze?

Mircea Sandu
preşedinte FRF

DA ☐

NU ☐

Dumitru Dragomir
preşedinte LPF

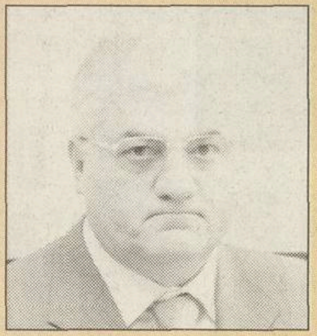

DA ☐

NU ☐

Nume, prenume ....
Adresă, telefon ....
....

Sondajul ProSport se va încheia miercuri, 16 aprilie. Răspunsurile cititorilor trebuie expediate pe adresa OP 31, CP 15, Sector 2, Bucureşti. Ele pot fi trimise şi la fax (021) 205.22.58.

www.connex.ro
Connex
Go!
Kamarad
myX
Xnet
HARD WORKER
CONNEX
ALCATEL OT 311
SIEMENS A 50
NOKIA 3310
MOTOROLA C 333

Noi îți facem primă ofertă.

Abonează-te la Connex până la 30 aprilie 2003. Ca să știe cei care își fac vile unde să te găsească. Până să te caute ei, va trebui să-i suni tu. De aceea, îți oferim 10 minute gratuite* pe lună până la sfârșitul anului. Și pentru ca începutul să fie și mai ușor, ai și prețuri speciale la telefoane**.

25$ ALCATEL OT 311
39$ SIEMENS A 50
49$ NOKIA 3310
59$ MOTOROLA C 333

* Minutele gratuite se acordă pentru convorbiri naționale în rețea. Oferta nu este valabilă pentru abonamentele Connex Unic, Connex 5 și Connex Family.
** Prețurile sunt valabile numai cu abonament Connex și nu conțin TVA; în limita stocului disponibil.

CONNEX®
viitorul sună bine

CRONICĂ

Numai una s-a salvat

Dinamo nu luase nici un punct în retur. Rapid începuse şi el cu stîngul. Derbyul de aseară era unul al reabilitării. Au reusit numai giulestenii

Foto: CĂTĂLIN LUŢU

TOTUL PENTRU A RĂMÎNE LA MINGE. Unul dintre cele mai tari şi mai interesante dueluri ale derby-ului s-a disputat între Raţ (foto, dreapta) şi dinamovistul Flavius Stoican, doi dintre liderii echipelor lor

Bisconti a slăbit şi a fost titular

Mircea Rednic s-a decis în ziua meciului să-l titularizeze pe belgianul Bisconti în centrul liniei mediane. "Principalul" giuleştenilor a hotărît acest lucru după ce a purtat o discuţie cu jucătorul, în care fostul fotbalist al lui Standard Liege i-a explicat că îşi doreşte enorm de mult să intre pe teren împotriva lui Dinamo. De asemenea, în săptămîna dinaintea meciului, Bisconti a lucrat suplimentar după antrenamente şi a reuşit să slăbească două kilograme. *(Cristi Zagaradniuc)*

DE
EMANUEL TERZIAN

Andone şi Rednic s-au tachinat toată săptămîna, dar nu aşa cum ne obişnuiseră antrenorii români pînă acum. Şarjele lor ironice aveau ceva amical, tipic unora care în tinereţe au împărţit aceiaşi pantaloni, aceleaşi cămăşi, aceiaşi chiloţi. Dincolo de războiul baclavalelor a stat însă un război psihologico-tactic. "Nu-i dau «Fălcosului» echipa mură-n gură", a spus Rednic şi l-a ţinut în şah cu Godfroid pînă cînd belgianul a apărut surprinzător în formula de start. Nici garnitura lui Ando nu era de ghicit, dar aici e altceva. Probabil nici el n-o ştia, s-a hotărît în ultima clipă.

Prima parte. Pe teren, doar Rapid a părut echipă. În jocul giuleştenilor se puteau detecta nişte scheme, ceva lansări exersate la antrenamente, coeziune. Aşa se face că toate ocaziile primei părţi le-au aparţinut giuleştenilor. Bratu a prins una din zilele acelea faste şi s-a jucat cu apărarea comică a roş-albilor făcută mat de geometria belgienilor Godfroid şi Bisconti. Vîrfului de atac al "naţionalei" de tineret i-au trebuit două ocazii (10, 12) pentru a găsi drumul spre gol (18) din cea mai grea poziţie. Activul Ilyeş a ieşit apoi la rampă, trimiţînd două centrări de infarct în careul gazdelor, la una dintre ele Onuţ fiind aproape de un stupid autogol.

A doua. Rapidiştii au încheiat conturile imediat după pauză, pe o cursă a "accidentatului" Godfroid şi un cap la colţul scurt al lui Ilyeş (51). De aici înainte n-a mai stat în dubiu decît diferenţa de scor la care vor cîştiga oaspeţii. În căutarea unor soluţii care nu există, Andone l-a aruncat în foc şi pe tînărul Mitea, iar Rednic şi-a permis să-l retragă pe Sabău ca să nu-l uzeze prea mult. Ce fusese de cîştigat - meciul - se cîştigase.

emanuel.terzian@prosport.ro

BUREŢI DOAR PENTRU JUMĂTATE DIN TEREN

Ploaia căzută în ultimele zile în Bucureşti a dat bătăi de cap organizatorilor din Ştefan cel Mare. Pînă ca jucătorii celor două echipe să iasă la încălzire, administratorul stadionului, Dan Bucuroaia, a scos apa cu bureţi doar din jumătatea dinspre tabelă. Bucuroaia a spus că în acea parte bănuieşte că s-ar afla un izvor şi că apa se scurge mult mai greu. Terenul lui Dinamo se află la 14 metri sub nivelul solului. *(Valentin Damian)*

KIRIŢĂ, DIN NOU CĂPITAN

La meciul de ieri căpitanul dinamoviştilor a fost Giani Kiriţă. Ioan Andone a decis să-i ia banderola de căpitan lui Cristi Munteanu şi să-l învestească pe Kiriţă căpitan. Fundaşul şi-a luat rolul de lider în serios încă de la încălzire, încurajîndu-şi coechipierii: "Curaj, dacă jucăm cum ştim noi, n-avem cum să nu cîştigăm". *(Valentin Damian)*

Sabău l-a salutat pe Ando

Înaintea debutului meciului, Ovidiu Sabău s-a întîlnit la marginea terenului cu Ioan Andone. După ce şi-au strîns mîna *(foto)*, s-au despărţit. "De salutat te salut, însă nu mă pot pupa cu tine", i-a spus Sabău fostului său coleg de la Dinamo. Rednic şi Andone s-au evitat înainte de joc, alegînd trasee diferite pentru a ajunge pe băncile de rezerve în aşa fel încît să nu se intersecteze. *(Radu Oprişan)*

TABELĂ OPTIMISTĂ

Jucătorii de rezervă ai Rapidului, ieşiţi pe teren împreună cu cei care efectuau încălzirea, s-au amuzat copios în momentul în care au observat că tabela stadionului arăta scorul de 2-0 pentru Dinamo. "Probabil aşa au făcut şi cu Steaua şi s-au gîndit că le-a prins bine", a spus Daniel Niculae. *(Radu Oprişan)*

EDIŢIA A VII-A

Înscrie-te în Divizia Fantastică!

Pentru a intra în Divizia Fantastică ediţia 2003-2004 cu un singur lot ai nevoie de 10 milioane de Dolari Fantastici şi de un talon de înscriere. Dolarii Fantastici se găsesc zilnic în ProSport şi au valori de la 1 la 3 milioane. Trimite plicurile tale cu dolari şi taloane pe adresa **OP 31, CP 16, sector 2, Bucureşti.** Pentru relaţii suplimentare poţi suna la numărul de telefon **(021) 205.22.54.**

DF
14.04.2003
DIVIZIA 2003 2004 FANTASTICA
DOLARI FANTASTICI
VALOAREA ZILEI
DF
1.000.000
DF
Divizia Fantastică 2003-2004

Schimbări pentru etapa a 22-a

INTERNET
www.prosport.ro
şi www.diviziafantastica.ro

TELEFON AUTOMAT
(021) 209.20.92

OPERATORI
(021) 253.15.42
(021) 253.15.43

Azi, între orele 13:00 şi 18:00, se pot face schimbări pentru etapa a 22-a. Adresele de Internet şi telefonul automat funcţionează nonstop.

DINAMO 0 2 RAPID

DINAMO

Antrenor
Ioan Andone
1. Cr. Munteanu ....★
2. Stoican ....★
3. Kiriţă (cpt) ....★
5. Vătavu ....☐
6. Onuţ ....☐
8. Fl. Petre ....★
17. Marica ....☐
(10. Dănciulescu, 54) ★★
20. Pîrvu ....★
21. Grigorie ....★
(26. Mitea, 63) ....★★
24. Bărcăuan ....☐
(30. Tamaş, 83)
25. Tameş ....★

Rezerve
23. D. Tudor, 9. Domocoş, 13. Alexa, 18. Vl. Munteanu

Scor la pauză ...0-1
Marcatori
0-1, Bratu (18)
0-2, Ilyeş (51)

Arbitru
Cr. Balaj ....★★★
(Baia Mare)
Asistenţi
Ad. Vidan ......★★★
C. Fecioru ......★★★
(ambii Bucureşti)
Cartonaşe galbene
Pîrvu (41), Stoican (57)
Spectatori 12.000

RAPID

Antrenor
Mircea Rednic
1. Dolha ....★★
5. Raţ ....★★★
6. Şoavă ....★★
7. Bisconti ....★★★
8. Sabău ....★★
(3. I. Voicu, 66) ......★★
9. Bădoi ....★★
(21. D. Niculae, 77)
11. Ilyeş ....★★★
(25. N. Constantin, 82)
15. Bratu ....★★★
22. Godfroid ....★★★
23. Iencsi ....★★★
24. Maftei ....★★

Rezerve
30. Savici, 4. N. Grigore, 10. Makinwa, 13. R. Niţă

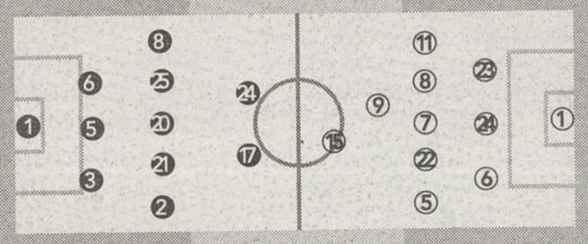

Filmul meciului
● Min. 10, Bratu a luftat la 14 metri de poartă ● min. 12, pasă la întîlnire Bisconti, Bratu a trimis de la 18 metri lateral dreapta peste poartă ● 0-1, min.18: Bratu a făcut o cursă de 40 de metri pe stînga, a trecut de Vătavu în careu şi a plasat balonul din unghi la colţul lung ● min. 22, centrare Ilyeş, Bădoi a trecut pe lîngă minge la 6 metri, iar Godfroid a fost blocat ● min. 24, Onuţ a trecut pe lîngă autogol, reluînd defectuos centrarea lui Ilyeş ● 0-2, min. 51: Godfroid l-a driblat pe Stoican, a centrat lung şi Ilyeş a înscris cu capul de lîngă Fl. Petre ● min. 59, scăpat singur, Raţ a şutat puţin pe lîngă poartă din colţul careului mare ● min. 68, centrare Fl. Petre, "cap" Dănciulescu peste poartă ● min. 76, Dănciulescu a ajuns în poziţie excelentă, însă şutul său pe colţul lung n-a prins cadrul porţii ● min. 85, "foarfecă" Kiriţă pe lîngă poartă ● min. 86, Bratu, singur la 4 metri, a reluat peste buturile lui Munteanu din centrarea ideală a lui Godfroid ● min. 88, şutul lui Raţ, deviat, a trecut la cîţiva centimetri de bară ● min. 89, D. Niculae a nimerit bara din interiorul careului mare

☐ Foarte slab ★ Slab ★★ Satisfăcător ★★★ Bun ★★★★ Foarte bun ★★★★★ Excelent

CLASAMENT

1. Rapid	21	15	2	4	42 - 16	47p	(+17)
2. Steaua	21	11	6	4	25 - 17	39p	(+6)
3. FC Naţional	21	11	3	7	34 - 22	36p	(+6)
4. Gloria	21	9	5	7	25 - 19	32p	(+2)
5. FC Braşov	21	9	5	7	25 - 23	32p	(-1)
6. Farul	21	9	3	9	24 - 31	30p	(0)
7. Dinamo	21	9	2	10	34 - 33	29p	(-4)
8. Astra	21	9	2	10	28 - 29	29p	(-4)
9. Ceahlăul	21	7	7	7	30 - 25	28p	(-5)
10. FCM Bacău	21	7	6	8	20 - 19	27p	(-6)
11. U Craiova	21	7	6	8	22 - 26	27p	(-6)
12. Oţelul	21	7	6	8	21 - 29	27p	(-3)
13. FC Argeş	21	7	4	10	24 - 28	25p	(-5)
14. Sportul	21	6	4	11	23 - 31	22p	(-8)
15. "Poli" AEK	21	7	1	13	26 - 39	22p	(-11)
16. UTA	21	6	2	13	22 - 38	20p	(-10)

* Sportul a fost penalizată cu trei puncte, dar pînă la o hotărîrea definitivă va rămîne în clasament cu vechiul punctaj

Etapa a 22-a [16 aprilie]

Ceahlăul - Steaua (0-0); FC Argeş - FCM Bacău (3-2); Rapid - Astra (2-0); Gloria - Dinamo (2-0); FC Naţional - U Craiova (2-0); UTA - "Poli" AEK (4-3); Farul - FC Braşov (0-2); Sportul - Oţelul (0-0)

Etapa a 23-a [19 aprilie]

Steaua - FC Argeş (3-2); FCM Bacău - Rapid (0-2); Astra - Gloria (0-2); Dinamo - FC Naţional (2-0); U Craiova - UTA (1-1); "Poli" AEK - Farul (1-3); FC Braşov - Sportul (2-1); Oţelul - Ceahlăul (0-4)

Punctajul jucătorilor din Divizia Fantastică în etapa a 21-a

Cod	Jucători	Punctaj
	PORTARI	
001	Stanca (Sportul)	1
002	Blid (FC Argeş)	0
003	Stîngaciu (antrenor)	0
004	Stăncioiu (Sportul)	0
005	D. Bogdan (UTA)	-1
006	Iliuciuc (Oţelul)	-2
007	Tufişi (UTA)	0
008	Rădulescu (Astra)	0
009	Preda (FC Argeş)	0
010	Arcanu (FC Braşov)	0
011	Dossey (FC Braşov)	1
012	Lefter (Ceahlăul)	4
013	Cîmpeanu (Gloria)	-1
014	Curcă (Farul)	0
015	Lucescu (Rapid)	0
016	Prunea (FCM Bacău)	0
017	Vintilă (FC Naţional)	0
018	Dolha (Rapid)	4
019	M. Tudor (Steaua)	4
020	Cr. Munteanu (Dinamo)	-1
	FUNDAŞI	
021	Goian (Foresta)	0
022	Keca (Naţional)	2
023	Bier (Divizia C)	0
024	Zaha (FC Bihor)	0
025	Cocan (Braşov)	0
026	C. Mocanu (Farul)	0
027	Sîrghi (Oţelul)	0
028	I. Dragomir (UTA)	2
029	V. Negru (Sportul)	1
030	Necula (FC Argeş)	0
031	Angheluţă (Poli AEK)	0
032	Grigore (Rapid)	0
033	Bordeanu (FCM Bacău)	3
034	C. Luca (UTA)	0
035	Şchiopu (Farul)	1
036	Dunăreanu (U Craiova)	0
037	Necşulescu (Şerif Tiraspol)	0
038	T. Petre (FC Argeş)	0
039	Bandi (Şerif Tiraspol)	0
040	S. Costin (Gloria)	1
041	Miclăuş (Gaz Metan)	0
042	Ir. Voicu (Poli AEK)	2
043	Ciurlea (FCM Bacău)	0
044	Panaitescu (UTA)	0
045	A. Rus (Gloria)	1
046	Ad. Voicu (Callatis)	0
047	Ciocoi (U Craiova)	0
048	Musteaţă (Sportul)	0
049	M. Radu (FC Argeş)	0
050	I. Voicu (Rapid)	3
051	I. Barbu (Farul)	1
052	Şoltuz (Poli AEK)	2
053	Ursu (Divizia C)	0
054	L. Dobre (Astra)	2
055	Domşa (Ceahlăul)	0
056	Mieilă (Steaua)	0
057	Panin (UTA)	0
058	Sărmăşan (FC Braşov)	2
059	Vătavu (Dinamo)	0
060	C. Dobre (Astra)	1
061	Maxim (Sportul)	1
062	Miszti (Gloria)	0
063	Iordache (FC Naţional)	0
064	Avădanei (Ceahlăul)	0
065	L. Nemţanu (FC Naţional)	0
066	Bucuroaia (Gloria)	2
067	Abăluţă (Farul)	0
068	I. Rada (U Craiova)	2
069	Farmache (Sportul)	1
070	Bogoi (FC Argeş)	0
071	Zanc (Poli AEK)	3
072	Negoiţă (Astra)	2
073	Alistar (Ceahlăul)	3
074	Forminte (Ceahlăul)	0
075	E. Baciu (FCM Bacău)	1
076	Mîndrean (Gloria)	2
077	Ad. Toma (Oţelul)	2
078	Baldovin (UTA)	1
079	Maftei (Rapid)	3
080	Burcă (Dinamo)	0
081	N. Constantin (Rapid)	0
082	M. Ionescu (Ceahlăul)	0
083	Mutică (Steaua)	0
084	Ardeleanu (FCM Bacău)	2
085	B. Nicolae (FC Braşov)	2
086	Galamaz (Sportul)	0
087	Diţă (FC Argeş)	0
088	D. Bălan (Steaua)	0
089	Codreanu (FCM Bacău)	2
090	Papură (U Craiova)	2
091	M. Stan (FC Braşov)	3
092	Pelin (Oţelul)	1
093	Buta (FC Naţional)	1
094	Vochin (Ungaria)	0
095	Crăciunescu (U Craiova)	0
096	Purică (Ceahlăul)	0
097	R. Ciobanu (FCM Bacău)	2
098	Curt (FC Naţional)	3
099	Fl. Moldovan (FC Naţional)	2
100	Senin (Farul)	6
101	Tofan (Oţelul)	2
102	Apostol (FCM Bacău)	0
103	P. Marin (FC Naţional)	0
104	Bodea (FC Braşov)	6
105	Dancia (FC Argeş)	2
106	Perjă (Rapid)	0
107	D. Prodan (Poli AEK)	0
108	Lăcustă (Astra)	0
109	Frăsineanu (Dinamo)	0
110	Şoavă (Rapid)	3
111	Onuţ (Dinamo)	0
112	Raţ (Rapid)	4
113	Bolohan (FCM Bacău)	1
114	Ghionea (Steaua)	0
115	V. Popa (Gloria)	0
116	Kiriţă (Dinamo)	1
117	Petroiesc (Astra)	2
118	Miu (FCM Bacău)	2
119	Rădoi (Steaua)	3
120	Iencsi (Rapid)	4
	MIJLOCAŞI	
121	Buhuş (UTA)	0
122	Uşurelu (Farul)	2
123	Bălace (Poli AEK)	0
124	Lazăr (Sportul)	0
125	R. Stancu (Poli AEK)	4
126	Velcea (Gloria)	1
127	Botan (Poli Iaşi)	0
128	Irimescu (Astra)	2
129	Botez (Ceahlăul)	0
130	Drida (UTA)	0
131	Pleşan (U Craiova)	1
132	Cr. Irimia (Sportul)	0
133	M. Nicolae (Poli AEK)	2
134	Nivaldo (FCM Bacău)	0
135	V. Ghindaru (Astra)	5
136	Luput (Ceahlăul)	2
137	Maleş (Oţelul)	0
138	Dicu (Farul)	0
139	Cruceru (Sportul)	0
140	Şomcherechi (FC Argeş)	2
141	Vigariu (U Craiova)	0
142	S. Cristescu (Poli AEK)	0
143	Vasc (Inter Gaz)	0
144	Lungu (Farul)	0
145	A. Chiriţă (FC Argeş)	0
146	C. Dinu (Decedat)	0
147	Godfroid (Rapid)	3
148	Falemi (Steaua)	0
149	Olah (FC Naţional)	2
150	Buga (FC Braşov)	2
151	T. Bălan (Sportul)	0
152	Buia (Poli AEK)	1
153	Ciorea (Astra)	0
154	Neşu (Steaua)	0
155	Trofin (FCM Bacău)	0
156	Potocianu (FC Naţional)	0
157	Cioloboc (Gloria)	2
158	Bădescu (Farul)	2
159	Cr. Vlad (FC Argeş)	0
160	Crăciun (Astra)	1
161	Paraschiv (Steaua)	2
162	Stere (FC Braşov)	3
163	Arhire (Oţelul)	0
164	Gr. Tudor (FC Argeş)	0
165	Chirea (Farul)	1
166	Pîrvu (Dinamo)	1
167	Liţă (Steaua)	0
168	Minteuan (Gloria)	0
169	Solomon (Ceahlăul)	0
170	Mihart (Astra)	2
171	Danciu (Astra)	0
172	Todoran (Astra)	2
173	Coman (FC Naţional)	0
174	Păduret (Sportul)	2
175	Bălaşa (FC Argeş)	2
176	Sînmărtean (Gloria)	2
177	M. Sava (U Craiova)	1
178	Tameş (Dinamo)	1
179	Ov. Petre (Naţional)	5
180	Pitu (FCM Bacău)	0
181	Bădoi (Rapid)	2
182	P. Stoica (Steaua)	3
183	Isăilă (FC Braşov)	2
184	Cristocea (Farul)	0
185	Boştină (Steaua)	2
186	Grigorie (Dinamo)	1
187	Măldărăşanu (Beşiktaş)	0
188	C. Ilie (Ceahlăul)	2
189	Ilyeş (Rapid)	5
190	Stoican (Dinamo)	1
191	Fl. Petre (Dinamo)	1
192	Trică (Steaua)	4
193	Schumacher (China)	0
194	V. Munteanu (Dinamo)	0
195	Fl. Dumitru (Steaua)	2
	ATACANŢI	
196	M. Ilie (FC Oneşti)	0
197	Giuchici (Apulum)	0
198	Silvăşan (Poli AEK)	1
199	C. Prodan (Poli AEK)	0
200	Feizula (Ceahlăul)	3
201	Micici (FC Naţional)	0
202	Băltoi (Farul)	0
203	Dăscălescu (Astra)	5
204	M. Nemţanu (Ceahlăul)	2
205	Belciug (Poli AEK)	0
206	Ianu (UTA)	0
207	Onofraş (FC Braşov)	2
208	Ciubotariu (Sportul)	2
209	M. Oprea (Poli AEK)	2
210	Orlando (Astra)	0
211	C. Tănasă (FC Argeş)	1
212	M. Luca (FC Braşov)	0
213	Costescu (Astra)	1
214	Opriţa (Steaua)	1
215	Miculescu (Bekescsaba)	0
216	Cr. Negru (Farul)	0
217	Mazilu (Sportul)	1
218	Fl. Petcu (FCM Bacău)	2
219	Bîrsan (FC Oneşti)	0
220	Verdeş (U Craiova)	0
221	R. Niţă (Rapid)	0
222	Vascko (FC Braşov)	0
223	L. Mihai (Farul)	2
224	N. Dică (FC Argeş)	2
225	D. Oprea (Oţelul)	0
226	Dună (Metalul Plopeni)	0
227	Axinia (Ceahlăul)	2
228	Sg. Radu (FC Naţional)	2
229	Mihalache (Astra)	0
230	D. Niculae (Rapid)	0
231	Manta (UTA)	2
232	Dănciulescu (Dinamo)	2
233	S. Ilie (FC Naţional)	0
234	Coroian (Gloria)	0
235	Diniţă (Sportul)	2
236	Enache (Ceahlăul)	1
237	Bărcăuan (Dinamo)	0
238	Zicu (Farul)	3
239	G. Bucur (Sportul)	1
240	Caramarin (FC Naţional)	2
241	Fl. Bratu (Rapid)	5
242	Guriţă (Oţelul)	4
243	Aliuţă (Steaua)	3
244	Vlădoiu (FC Argeş)	1
245	Ciocoiu (FCM Bacău)	0
246	Cl. Drăgan (Dinamo)	0
247	Neaga (Steaua)	1
248	Cl. Răducanu (Steaua)	1
249	Cl. Niculescu (Genoa)	0
250	Cursaru (FCM Bacău)	0

ŞOAPTELE SPORTULUI

RETROGRADAREA CA O IZBĂVIRE

La aproximativ 20 de minute de la încheierea meciului cu Ceahlăul, echipierii Sportului părăseau arena îngîndurați. Pierduseră şi se afundau în lupta pentru evitarea retrogradării, dar se şi plîngeau că nu mai primiseră nici un ban cam de vreo două luni."Sînt şi puţini, dar nici pe ăia nu-i luăm. E cam greu să joci cu stomacul gol", se auzeau cîteva glasuri nemulţumite din rîndul fotbaliştilor, dar şi din al celorlalţi angajaţi ai clubului. Unii chiar îndrăzneau să avanseze ipoteza că, dată fiind penalizarea în clasament, retrogradarea ar fi o izbăvire pentru Vasile Şiman, care astfel nu şi-ar mai plăti jucătorii.

ELEMENTUL AJUTĂTOR ALTMAYER

Piteştenii n-au agreat de la început delegarea lui Sorin Altmayer la meciul cu Astra, iar după derularea ostilităţilor s-au plîns că arbitrul a avut un rol hotărîtor în succesul prahovean, neeliminîndu-l pe Lucian Dobre în minutul 44, pentru o culpă evidentă. Mecanismele delegării timişoreanului la Ploieşti sînt următoarele: Puterea de la LPF a simţit că Astra e un partener schimbător, care ar putea părăsi coaliţia, şi atunci, pe obişnuita filieră a delegărilor, s-a gîndit să le facă un serviciu, trimiţîndu-le un arbitru care să-i ajute într-un moment greu. Cînd primeşti asemenea favoruri, îl mai poţi trăda pe cel ce ţi le face?

SENSURI

Modalităţi de apărare

DE
ALIN BUZĂRIN

Chiar dacă nu recunoaşte, Puterea din fotbal e încolţită. Mircea Sandu şi Dumitru Dragomir nu mai sînt doar ţintele presei, ci şi ale suporterilor. Fie ei simpli, care vin pe ploaie în tribune şi agită batiste, sau ceva mai complicaţi, precum Cozmin Guşă. Cei doi lideri se apără fiecare în felul lui, unul contraatacînd, celălalt preferînd să stea ascuns în păduri şi să transpire

Dacă românii ar consimţi să-şi manifeste nemulţumirea faţă de viaţa lor, în ţară ar flutura 22 de milioane de batiste albe. Aşa, se agită mai puţine, dar suficiente încît Dragomir şi Mircea Sandu să-şi dea seama că nu mai sînt doriţi. Nemulţumirea faţă de activitatea celor doi e generală, cu excepţia galeriilor cluburilor aservite toată lumea spunînd explicit ce-o doare.

S-a spus că atmosfera din ultimele zile de la Bagdad a semănat cu cea de la Bucureşti din zilele ce-au urmat după 22 decembrie 1989. Haos, anarhie, entropie socială, pierderea reperelor. Aerul din fotbalul nostru e la fel de înecăcios ca şi cel din România de dinainte de Revoluţie. Sîntem undeva pe 20 decembrie, să zicem. Prunea îşi leagă o bucată de pînză albă de plasa porţii şi e eliminat din senin la începutul meciului cu Steaua. Igor Pîrvu de la Galaţi vorbeşte pe ocolite despre subiecte delicate şi e suspendat. Sportului Studenţesc i se iau punctele. UTA e ameninţată că n-are destule scaune pe stadion. Disidenţilor li se impune, ca pe vremuri, domiciliu forţat. Presa e Europa Liberă unde ei pot spune că în fotbal a început să se tragă în protestatari.

Cum se trage? Direct, în plin, fără somaţie, uneori chiar de la spate. Dragomir dă ordin comisiilor să înăbuşe totul în sînge, iar acestea se execută, sperînd că vor fi primite in corpore în partidul şefului. Însuşi preşedintele iese în faţa mulţimii la Craiova şi le spune oamenilor să se aşeze liniştiţi la locurile lor, că va cîştiga cine trebuie. Generaţia de aur n-a existat, ziariştii să aibă parte de batiste legate la un capăt. Singura problemă e că Liga nu s-a mutat încă în sediul nou, iar de pe căsoaia veche din Polonă e greu de crezut că se poate decola cu elicopterul.

Dragomir încearcă să reziste atacînd, făcînd zgomot, negînd evidenţele, organizînd represalii. Ca unul care s-a autointitulat "lupul cel rău", e hotărît să ia totul pe piept şi să lupte pînă la ultima picătură de energie, nefiind exclusă nici varianta unei rezistenţe în munţi, cu Boc şi Valentin Alexandru cerberi la gura peşterii lepefiste. În acest timp, Mircea Sandu e mult mai abil. Nu insinuează că ar dori moartea cuiva, nu desfiinţează pe nimeni, nu suspendă, nu participă la nici un fel de şedinţă de partid. Doar transpiră, aşteptînd ca totul să se termine odată. Nu e exclus ca preşedintele federaţiei să spere că de atîta zbucium Dragomir pînă la urmă va cădea, moment în care batistele albe vor înceta să fluture, plecînd de la premisa că sînt mai mulţi ca Gheorghe Ştefan, care doresc doar o jumătate de revoluţie.

alin.buzarin@prosport.ro

P.S.: Fostul fundaş de duzină Dragomir crede că apărarea cea mai bună e atacul, fostul atacant de rasă Mircea Sandu opinează că apărarea cea mai bună e apărarea. Numai că atunci cînd eşti înghesuit în propriul careu, pînă la urmă tot iei gol şi pierzi meciul.

Dacă e luni, e **Radu Naum**

Dilema noastră şi a lui Gică

Cîţi dintre noi nu i-om fi urat în gînd, auzind declaraţia de retragere a lui Gică Popescu de la echipa naţională, "călătorie sprîncenată"? Gestul de onoare al căpitanului, deşi produs la vremea potrivită, venea prea aproape după un eşec încă aburind, iar sentimentul umilitor resimţit de majoritatea dintre noi cerea victime. Popescu, autor al unei evoluţii mai mult decît modeste, era una dintre ele, fie şi autodeclarată. Cele două renunţări, a sa şi a lui Iordănescu, s-au născut ca gesturi reflexe ale unei drame sportive la capătul căreia cineva trebuia să se declare responsabil, şi atunci fotbalul nostru a fost atins pentru o secundă de aripa civilizaţiei pe care o admirăm fără speranţe. Durerea interioară a fost atît de mare însă, încît un timp am reacţionat faţă de ei ca şi cum ar mai fi fost încă la post. Sigur, publicul nu s-a înşelat asupra identităţii adevăraţilor vinovaţi, dar fotbalul, în ansamblu, devenise un loc de dat cu pietre. Apoi a trecut o noapte, sfetnic bun, şi încă una. După ce şi-a pus cenuşă în cap, Iordănescu s-a sucit, convins de argumente cu o anumită soliditate. Filipescu, alt erou al acelei seri de pomină, a spus că el nu şi-a anunţat nici o retragere şi că presa a inventat totul. În fine, alegerea Craiovei ca spaţiu de disputare a meciului cu Bosnia ne-a lovit la tîmplă ca o idee prea mult gestată. De ce nu şi-ar face Gică Popescu retragerea oficială în Bănia care l-a lansat printre stele? Ieşit pe poarta din dos în Capitală, teritoriul natal i-ar oferi acum şansa să părăsească "naţionala" pe uşa din faţă. Argument solid: în această ţară, oricine, de la Hagi la opincă, are dreptul la a-şi lua cuvîntul înapoi. De ce nu şi Gică?

Întrebarea e dacă îndoiala în care trăieşte acum Popescu îl aruncă automat în seria celor care ne dezamăgesc o dată în plus schimbînd macazul. Frămîntarea reală pe care i-o simţi în glas i-ar face cinste de n-am şti că singur s-a pus pe liber, ba chiar cît se poate de public, cu conferinţă de presă şi tot tacîmul. Pe de altă parte, judecînd din afară argumentele pro şi contra, poţi să accepţi că balansul acestei "balanţe" nu e chiar un moft. În primul rînd că ideea a venit de la alţii şi nu de la el. Apoi, în 15 ani sub tricolor, omul nostru nu a jucat niciodată pe tărîm natal. În plus, un asemenea fotbalist merită o altfel de retragere decît aceea de pe "Naţional". Or indiferent de destinul acelui 7 iunie, publicul oltean l-ar scoate din arenă în urale. Pe celălalt taler stau întrebările legate de posibilitatea lui reală de a ajuta acum reprezentativa. "E un meci oficial, teribil de important, şi nu avem dreptul să ne jucăm cu calificarea", o spune chiar cel în cauză. Rămîne, de asemenea, chestiunea legată de dorinţa lui Iordănescu de a-l reintegra trupei sale. Lovit în carieră şi palmares de acel 2-5, Generalul e, se pare, pe punctul de a-şi revizui planul de bătaie. Ar mai avea loc Gică în noua schemă? Selecţionerul nu vrea să discute, dar printre cuvintele smulse cu forcepsul ghiceşti că poate exista un dialog.

În fine, la mijloc sîntem noi, cei "în galben". Gică zice că numai o dorinţă unanimă a publicului l-ar putea determina, finalmente, să-şi amîne retragerea cu încă un meci. Iată cum cei mulţi şi fără chip sînt chemaţi să stabilească soarta unei personalităţi istorice a fotbalului. Cum prea arareori ni se cere sfatul în problemele importante, aceasta este o veritabilă ocazie de a arăta, vorba domnului Lennart Johansson, că ne pasă. Votaţi sau nu pentru Gică Popescu. Şi stimaţi-l! Este singurul care se supune judecăţii batistelor albe.

radu.naum@prosport.ro

EMOŢII

Binele

"Victoria Craiovei este spre binele fotbalului românesc", a spus Remus Vlad după meciul strategic Universitatea - Gloria Bistriţa 2-0. Remus Vlad este antrenorul Gloriei, dar asta are, se vede treaba, foarte puţină importanţă cînd apar în joc interesele naţionale.

Ce ipocrizie! După teoria lui Vlad, este foarte important pentru fotbalul nostru ca, din cînd în cînd, cu precădere în partea a doua a campionatului, echipele să-şi paseze puncte pe criterii geografice, istorice şi de respect reciproc.

Noi cu toţii ştim foarte bine că, de fapt, e vorba de bani şi de interese, dar bistriţeanul îşi inventează alibiuri morale. De ani de zile, Gloria practică aceste lucruri şi, tocmai de aceea, echipa nu spune nimic chiar atunci cînd joacă bine şi se află, meritat!, pe locuri spectaculoase în clasament. De aceea, oamenii vin în număr mic la meciurile sale, de aceea, jucătorii i se transferă cu greutate chiar şi în campionatul intern şi tot de aceea, preşedintele său, Jean Pădureanu, este privit drept unul dintre inventatorii " cooperativei ".

În urmă cu cîteva zile, Remus Vlad acuza indiferenţa media faţă de Gloria. "Cum se poate?", se întreba el. Acum primeşte răspunsul.

Discursul său de după înfrîngerea binevoitoare din Bănie este fals. Binele fotbalului românesc e ca punctele să se cîştige în teren şi clasamentul să se formeze în urma acestei aritmetici curate. Restul sînt doar vorbe otrăvite care ne-au adus aici unde sîntem.

Cătălin Tolontan

catalin.tolontan@prosport.ro

IMAGINEA ZILEI

Om la om

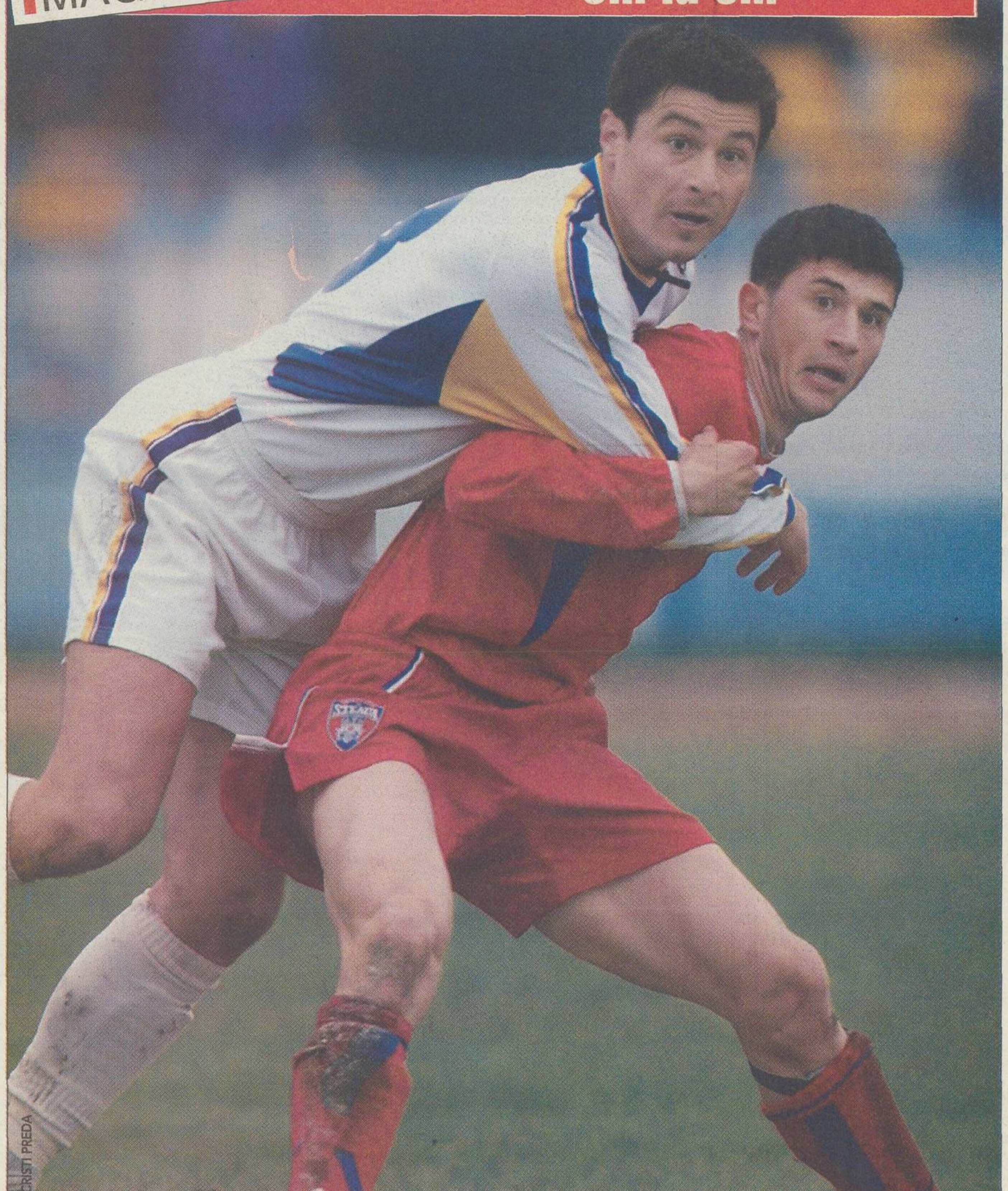

Ex-stelistul Miu (în echipament alb), acum în tricoul Bacăului, şi-a înfruntat fosta echipă, Steaua. Lunile state pe tuşă în Ghencea şi conflictul cu Gigi Becali l-au ambiţionat pe Iulian, astfel că în partida de sîmbătă i-a aplicat un tratament cu totul special lui Claudiu Răducanu

CIRIPITURI

Dacii liberi

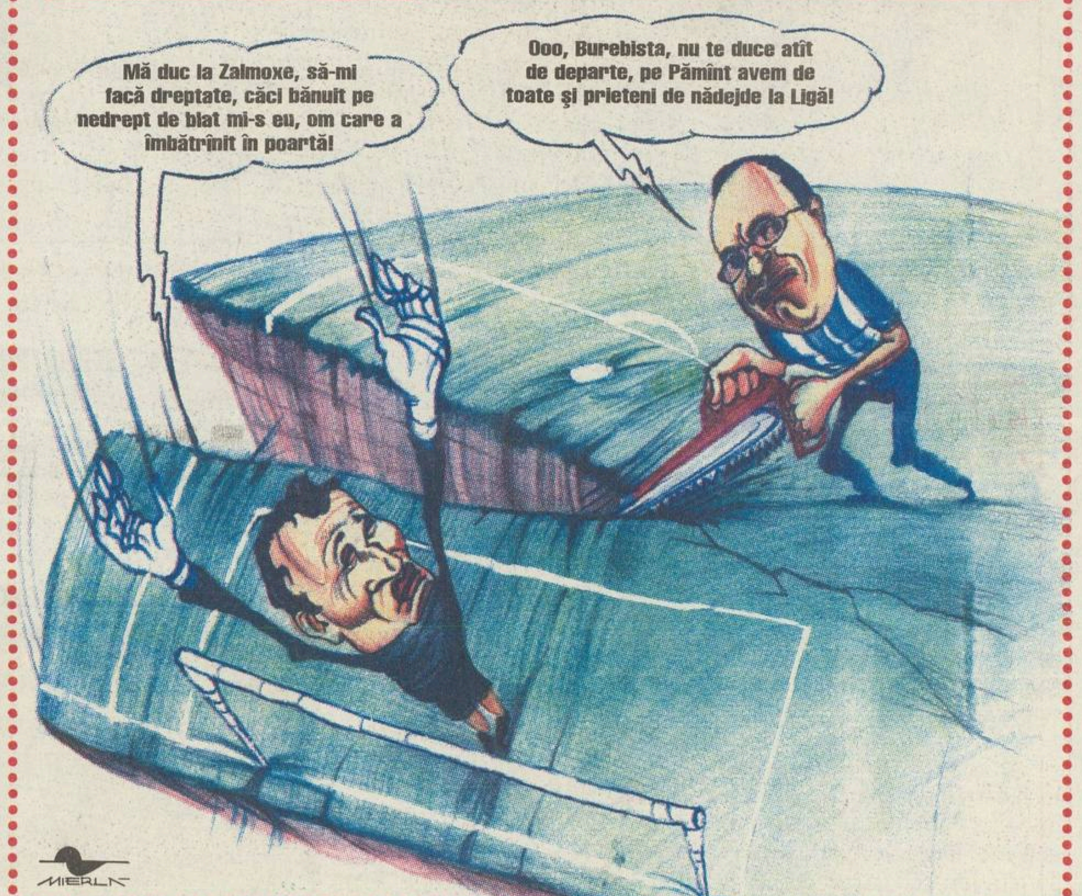
Mă duc la Zalmoxe, să-mi facă dreptate, căci bănuit pe nedrept de blat mi-s eu, om care a îmbătrînit în poartă!
Ooo, Burebista, nu te duce atît de departe, pe Pămînt avem de toate şi prieteni de nădejde la Ligă!
MIERLĂ

Partida din Bănie dintre Universitatea şi Gloria s-a disputat pe un teren scurtat cu 8 metri de gazdele superstiţioase. La împlinirea ţelului şi a premoniţiilor oltenilor şi-au dat concursul şi bistriţenii, cunoscuţi ca oameni de omenie, care-i ajută pe cei aflaţi în nevoie

COMENTARIU

Tristeţi provinciale

DE
MIHAI
CIUCĂ

Revenirea "naţionalei" la Craiova după 18 ani nu poate decît să-i răsucească proaspăt retrasului căpitan cuţitul în rană

Interviul colegilor de la Libertatea cu Gică Popescu publicat la sfîrşit de săptămînă nu avea de ce să fie citit şi printre rînduri. Nu era nici măcar un răspuns în dodii. Dacă dialogul s-ar fi purtat în faţa camerelor tv şi a microfonului, atunci cu siguranţă că televizorul dumneavoastră se transforma într-un acvariu de lacrimi şi regrete. Rătăcită în deşert cu danezii, "naţionala" se întoarce la Craiova în iunie pentru meciul cu neamurile lui Mitrovici. Aşa le rînduieşte viaţa cu inimă de piatră cîteodată, din colecţia jucătorului cu carte de muncă în mai toate campionatele la care visează orice puşti lipseşte tocmai un minut cu echipa reprezentativă pe "Central". Fotografia pentru albumul de familie cel mai uşor de realizat, fără deplasare, diurnă şi schimbat avioane, practic fără resurse. Spre deosebire de mai toate celelalte situaţii în care blitzul s-a declanşat acolo unde nici eroul copilăriei noastre, Anton Lupan, din "Toate pînzele sus" nu visa să pună piciorul.

Nu pun preţ pe zvonul că partida cu Bosnia a fost urcată în trenul de Craiova ca ultimă încercare de a-l convinge pe Gică Popescu să se mai răzgîndească o dată. Federaţia a ales exilul din Capitală strînsă cu uşa din cu totul alte motive. De-ar fi ţinut să-i facă hatîrul fostului "căpitan", atunci lăsa Timişoara pe lista de aşteptare şi aducea Croaţia în ultimul amical al anului trecut în Bănie. Variantă exclusă pînă la urmă. Dacă încăpeau pe mîna fraţilor Oprişan nu doar "Naţionalul", ci toate stadioanele din ţară cu excepţia "Centralului" oltenesc, şi tot n-ar fi intrat în calcule leagănul lui Gică Popescu. Cîte bordee atîtea războaie. Pe atunci, tribuna tocmai scăpată din ghearele lui Neţoiu avea ceva de împărţit cu "dinamovistul" Gică Popescu, trădarea închipuită pe care se consumau sute de metri de pînză albă irosiţi pe bannere "anti". Tot răul a fost spre bine. Imaginaţi-vă că Baciul n-ar fi semnat pentru Hanovra, era şi azi la Dinamo şi cu cîteva zile înaintea partidei cu Bosnia juca, tot pe "Central", împotriva Ştiinţei în ultima etapă de campionat, iar de rezultat ar fi depins rămînerea în Divizia A a oltenilor. Leoaicei Simba nu i-a rămas astfel decît să-şi arate colţii la Neţoiu.

Viaţa bate filmul. Probabil că nu e leac pentru tristeţile lui Gică Popescu. Meciul următor e cel mai important, se spune în fotbal, iar de cel cu Bosnia sînt agăţate ciorchine probabil nu atîtea speranţe, cît mai ales scaune funcţionăreşti. Bosnia de care Stelea se temea mai mult decît de Norvegia, chiar înainte de a da peste cap grupa la Copenhaga. Cu alte cuvinte, n-ar fi momentul sentimentalismelor. Ochii pe tabelă şi nasul în hîrtia cu calcule. Nu doar bufonul regelui se distrează, ci cîteodată şi ursitoarele. Hunedoara are o gară prăpădită cap de linie, nici pomeneală de aeroport după cerinţele UEFA. Pe Rednic şi pe Andone, cocoşii de aseară, familiile i-au văzut "tricolori" live pe "Corvinul". Erau însă vremurile în care "Ghencea" nu reprezenta unica icoană la care se închina "naţionala". Deodată, şi în "Ghencea", şi oriunde, în oraşele lui Gică Popescu, Lăcătuş sau Sabău, nu se poate.

mihai.ciuca@prosport.ro

PROVERBE

"Sînt dispus să-mi închei cariera de jucător dacă se dovedeşte că am lovit. Dacă nu, să-şi încheie el cariera de arbitru"

Florin Prunea, punînd un rămăşag cu arbitrul Augustus Constantin, care l-a eliminat

"Augustus e un tînăr curat, dar a fost neinspirat pe parcursul întîlnirii"

Aron Huzu, supervizor al arbitrajului lui Augustus Constantin la partida FCM Bacău-Steaua

"Bă, boule, ce antrenor eşti tu?"

Ilie Mălureanu, suporter etern al Sportului şi fin al lui Mircea Sandu, către Cezar Zamfir

"N-am mai văzut un gol direct din corner!"

Costel Orac, antrenorul Galaţiului, după ce echipa sa a fost egalată de Farul printr-un astfel de procedeu

"De cînd băteai tu la Dinamo!"

Replica lui **Ion Marin**, antrenorul constănţean fiind coleg în Ştefan cel Mare cu Orac

"În sfîrşit, mi s-a strigat «Ghindă-gol»"

Atacantul Astrei, **Vasile Ghindaru**, după ce a reuşit să marcheze primul gol din acţiune după 5 ani şi jumătate

"Nu mă leg de arbitraj, dar noi am avut în prima repriză un penalty neacordat"

Mostră de logică a lui **Petre Grigoraş**, antrenorul divizionarei B FC Oneşti

PRO SPORT
FONDAT 1997
Redactor şef **CĂTĂLIN TOLONTAN** (tel. 205.22.97)
Redactor şef adjunct **ANDREI VOCHIN** (tel. 205.22.82)
Şef departament fotbal **BOGDAN STAMATOIU** (tel. 205.22.71)
Şef departament sporturi **LUMINIŢA PAUL** (tel. 205.22.79)
Şef departament fotbal internaţional **ANDREI NICULESCU** (tel. 205.22.83)
Şef departament reporteri speciali **EMANUEL TERZIAN** (tel. 205.22.76)
Editorialişti **ALIN BUZĂRIN, CRISTIAN GEAMBAŞU** (tel. 205.22.85)
Seniori editori **MIHAI CIUCĂ, ION CUPEN, TUDOR OCTAVIAN** (tel. 205.22.86)
Art director **MARIAN TOADER** (tel. 205.22.62)

• *Reporteri speciali* MARIUS GEANTĂ, DECEBAL RĂDULESCU, COSTIN ŞTUCAN, VIOREL TUDORACHE, IOAN VIOREL • *Fotbal* AUGUSTIN ROMAN (adjunct - tel. 205.22.71), CRISTIAN CREŢU (coordonare divizii inferioare - tel. 205.22.72), EDUARD APOSTOL, MIHAI BREZEANU, LIVIU CHIRIŢĂ, VALENTIN DAMIAN, ADRIAN FLOREA, JUSTIN GAFIUC, IONUŢ IORDACHE, MARIUS MĂRGĂRIT, RADU OPRIŞAN, MIHAI PAUL, HORAŢIU SIMA, CĂTĂLIN ŢEPELIN, DAN UDREA, CRISTI ZAGARADNIUC • *Fotbal internaţional* (tel. 205.22.75) AURELIAN BOTEZATU, THEO JUMĂTATE, BENIAMIN OSMAN, CONSTANTIN POPESCU, DANIEL SCORPIE • *Sporturi* ADRIAN GEORGESCU (şef secţie Auto), SORIN ARECCO (Auto), ROBERT BERZA, LUMINIŢA DICULESCU, OANA DUŞMĂNESCU, MIRELA NEAG, MARIAN URSESCU • *Mondene* FLORIANA IACOB • *Utile* MARIUS NĂESCU (şef secţie - tel. 205.22.95), CARMEN NĂESCU • *Corespondenţi zonali* CRISTIAN MARINESCU (Muntenia), CRISTI STĂNCESCU (Oltenia), OVIDIU GANCEA (Banat), OVIDIU MINEA (Moldova) • *Caricaturist* EMIL MIERLĂ • *Secretariat de redacţie* RĂZVAN MICLEA, CRISTIAN AGIU, MARIAN ANDREANA, ANGELA IANCU, EMIL MIHAIU • *Imagine* CRISTIAN PREDA (şef secţie), GABRIELA ARSENIE, CĂTĂLIN LUŢU • *Editor imagine* DAN BUCUR • *Desk* MARIAN BUSUIOC, CLAUDIA CĂLIN, ANA-MARIA GEORGESCU, MARIA LODROMAN • *IT* LIVIU MATACHE (şef secţie), VERONICA SÎRBU, MARIAN GHEORGHIESCU, IRINA VISARION • *Layout* BOGDAN LUBEN (şef secţie), LAURENŢIU APETRI, DIANA BACEA, CĂTĂLIN CONSTANTINESCU, ALEXANDRU MIELUŞ, LUMINIŢA TĂBĂRAN, STELA TĂNASE, LAURA TRANDAFIR, VIORICA VOICU, ILEANA ZOTA

Cotidian editat de SC Editura Sportrom SRL
o companie a Ringier Romania
Director General THOMAS LANDOLT
Director financiar SILVIU MOCANU

Şef difuzare, publicitate, marketing şi producţie **RĂZVAN CORNEŢEANU**

• *Vînzări de publicitate* CĂTĂLINA ZAMAN (director), DIMITRIA HOGAŞ (tel: 203.09.15; 203.56.44; fax: 203.08.76) • *Director marketing* FLORIN BRĂNICI (tel. 203.08.03; fax. 203.08.36) • *PrePress* MEDIA GRAPH SERVICES • *Distribuţie* HADRIAN MATEESCU (tel. 203.09.31, 203.09.33, fax. 203.09.36) • *Director departament abonamente* ANDREEA PAREPA (tel. 203.09.26, 203.09.90) • *Director producţie* LUCIAN RADU

Redacţie: Bucureşti, bd Ferdinand, nr.99, sector 2,
Tel: 205.22.07; **Fax:** 205.22.58
Web site: http://www.prosport.ro
E-mail: prosport@prosport.ro,
Tipar Imprimeriile Media Pro **Comenzi:** Tel. 490.82.47; Fax 490.82.43
ISSN 1453-3707

Ediţia de Transilvania
Redacţie: Cluj Napoca, B-dul. 21 Decembrie 1989 nr. 146
Tel: 0264.407.813, 0264.407.828; **Fax:** 0264.407.834
E-mail: redactia@prosportcluj.ro

Publisher ADRIAN POP • *Coordonator ediţie* ALIN FORNADE • *Responsabil corespondenţi* RAMONA MÎNZAT • *Redactori* RADU BICHIŞ, ADINA OŞAN • *Secretariat de redacţie* DORIN PRUNĂ • *Foto* LUCIAN MUNTEAN, IOAN TASI • *IT* VALENTIN STEGARU • *Vînzări* LOREDANA FĂT, IULIA RISTEA (tel. 0264.407.834) • *Producţie* RAZVAN MICHEŞAN
Difuzare: NDC Cluj Tel: 0264.407.872; **Fax:** 0264.407.871
Tipar Imprimeriile Media Pro Cluj **Comenzi:** Tel 0264.407.869;

ABONAMENTELE la ProSport se pot face la orice oficiu poştal sau filială RODIPET, ziarul fiind înregistrat la numărul 1065 în catalogul publicaţiilor

ITALIA AS ROMA 2-1 PARMA

Şi-a întrerupt seria

N-AU FOST DE AJUNS. *Deşi a avut în Mutu şi Adriano (încadrîndu-l pe Samuel) cei mai buni jucători, Parma s-a înclinat pe "Olimpico" în faţa Romei*

După ce a trecut pe "Tardini" de Lazio şi Milan, Parma s-a împiedicat pe "Olimpico". Deşi a deschis scorul prin Adriano, echipa lui Cesare Prandelli n-a putut păstra avantajul

Daniel Scorpie

Marşul triumfal s-a potolit. După două luni fantastice, Parma s-a întors cu picioarele pe pămînt, realizînd că Liga Campionilor e totuşi un vis prea frumos. Trezirea s-a produs în Cetatea Eternă, unde Roma s-a revanşat ieri (2-1) după umilinţa (0-3) de pe "Tardini".

Adriano a dat iluzii. Prima repriză a fost echilibrată şi scorul la pauză (1-1) a reflectat fidel realitatea din teren. Parma putea intra însă la cabine cu avantajul asigurat de golul lui Adriano, din minutul 40. Brazilianul l-a executat pe Pelizzoli din lovitură liberă şi l-a depăşit astfel pe Adrian Mutu, trecîndu-şi în cont al 14-lea gol în acest sezon. Dar n-a fost de acord Totti. Căpitanul Romei a egalat în secundele de prelungire, din pasa trimisă de Emerson.

Mutare inspirată. Victoria a surîs pe rînd ambelor echipe în partea secundă. Fabio Capello a găsit de pe margine soluţia cîştigătoare. Forţat de accidentarea lui Dacourt, antrenorul "giallorosso" a mizat pe Guigou, pentru ultima jumătate a reprizei. După doar cinci minute, uruguayanul l-a bătut pe Frey, profitînd de centrarea perfectă a lui Tommasi, dar şi de indecizia defensivei parmegiane.

Eşec Chievo, remiză Lazio

Parma nu trebuie să-şi facă deocamdată griji pentru locul de Cupa UEFA. Chievo a cedat (1-2) la Empoli şi rămîne pe 6, la un punct în spatele echipei lui Mutu. Ameninţarea lui Udinese (0-0, acasă, cu Brescia), formaţia de pe locul 7, nu e prea mare, friulanii avînd de recuperat cinci puncte în ultimele şase etape. Cît priveşte tentativa de a prinde poziţia a patra, calificantă în turul trei preliminar al Ligii Campionilor, distanţa s-a mărit acum la patru puncte. Umilită joi, la Porto, în Cupa UEFA, Lazio n-a reuşit decît o remiză (0-0) pe terenul nou promovatei Modena.

Tot învins, dar fără gol

Adrian Mutu a pierdut şi de data asta pe terenul Romei. Dacă în sezonul trecut, cînd evolua la Hellas Verona (foto), a semnat o "doppietta", care a fost anulată însă de forcingul formaţiei lui Fabio Capello (3-2), ieri, atacantul român n-a înscris. "Briliantul" a beneficiat de două lovituri libere bune din vecinătatea careului, dar de fiecare dată a trimis pe lîngă ţintă. Ultima oară, şi cel mai aproape de gol, a făcut-o în penultimul minut de joc, cînd Pelizzoli a răsuflat uşurat privind fără reacţie cum mingea a ocolit poarta. Mutu a încasat un cartonaş galben în minutul 38, fiind sancţionat de arbitrul Mario Trefoloni pentru o preluare cu mîna.

SERIE B

Codrea din penalty

Paul Codrea (foto) a deschis sîmbătă seară drumul spre victoria obţinută de Palermo (2-0) la Venezia. Titular, mijlocaşul român a transformat precis un penalty în minutul 3, încasînd un cartonaş galben pentru trageri repetate de timp. În echipa siciliană a revenit după cîteva etape în care nici n-a fost reţinut în lot Vali Năstase. La fel ca şi Codrea, fostul dinamovist a evoluat pe întreaga durată a partidei şi a avut serios de lucru în prima repriză, cînd portarul Sicignano a salvat în cîteva rînduri golul egalizator.

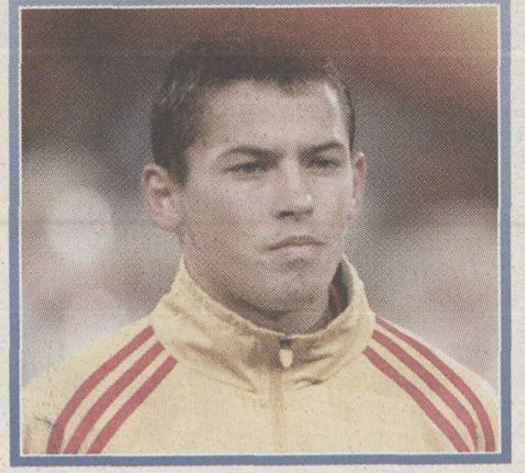

Mihalcea a înscris iar

Adrian Mihalcea (foto) a fost cel mai bun jucător de la Genoa, care s-a întors cu o remiză de la Napoli (2-2), într-un derby al suferinţei. El a semnat golul doi al oaspeţilor, în minutul 58, învingîndu-l pe Mancini cu o diagonală din marginea careului. Tot el a irosit însă lovitura de graţie, trecînd imediat pe lîngă 3-1. "Mihalcea a îngheţat San Paolo", a titrat jurnalul local "Il Secolo XIX", care l-a notat ieri cu 7,5, remarcînd că "s-a aflat la originea majorităţii fazelor periculoase". Colegul său, Claudiu Niculescu, nerefăcut, n-a fost convocat.

DIVERSE

ITALIA - Etapa a 28-a

INTER MILANO - AC MILAN..........0-1
(F. Inzaghi 63)

INTER: Toldo - Cordoba, F. Cannavaro, Materazzi, Pasquale (85 Gamarra) - J. Zanetti, Di Biagio (62 Okan), C. Zanetti, Emre - Vieri, Recoba (83 Batistuta). **Antr.** H.R. Cuper

MILAN: Dida - Simici, Nesta, Costacurta, Maldini (53 Laursen) - Gattuso, Ambrosini, Rui Costa, Serginho (73 Brocchi) - F. Inzaghi (81 Rivaldo), Şevcenko. **Antr.** C. Ancelotti

A arbitrat Roberto Rosetti

Eliminare: Cordoba (67)

AS Roma - AC Parma..........2-1
(Totti 45, Guigou 73 - Adriano 40)

Atalanta - Reggina..........1-1
(Doni 9 - Bonazzoli 52)

Empoli - Chievo..........2-1
(Busce 23, Lucchini 60 - Bjalenovici 7)

Modena - Lazio..........0-0

AC Torino - Piacenza..........1-3
(*Conticchio 58 - Maresca 60, Di Francesco 83, Ferrarese 90*)

Udinese - Brescia..........0-0

Como - Perugia..........1-1
(N. Amoruso 28 - Miccoli 90+1)

Partida Bologna - Juventus s-a jucat aseară.

CLASAMENT

1	Juventus	60p	(51-18)
2	Milan	55p	(47-21)
3	Inter	55p	(56-33)
4	Lazio	49p	(48-27)
5	Parma	45p	(47-31)
6	Chievo	44p	(38-30)
7	Udinese	40p	(27-30)
8	AS Roma	39p	(45-38)
9	Brescia	37p	(31-30)
10	Bologna	36p	(31-33)
11	Perugia	36p	(34-37)
12	Modena	32p	(23-39)
13	Empoli	31p	(32-40)
14	Reggina	30p	(29-45)
15	Atalanta	29p	(28-41)
16	Piacenza	23p	(29-49)
17	Como	20p	(23-46)
18	Torino	19p	(19-49)

Serie B

Etapa a 30-a: Ancona - Triestina 3-0, Bari - Vicenza 1-1, Cagliari - Cosenza 3-0, Catania - Siena 1-1, Livorno - Messina 4-1, Napoli - Genoa 2-2, Sampdoria - Salernitana 1-0, Venezia - Palermo 0-2, Verona - Ascoli 1-0. Partida Ternana - Lecce are loc diseară.

Clasament: 1. Sampdoria 54p, 2. Siena 53p, 3. Ancona 49p, 4. Vicenza 46p... 9. Palermo 40p... 15. Genoa 33p.

FRANŢA - Etapa a 33-a

Bordeaux - Lyon..........0-1
(Sonny Anderson 61)

Troyes - Olympique Marseille..........0-0

Ajaccio - AS Monaco..........2-4
(Robin 57, G. Lacombe 66 - Giuly 7, Prso 15, 19, Nonda 26 penalty)

Strasbourg - Nantes..........2-0
(*Deroff 42, Martins 86*)

Nice - Auxerre..........1-0
(Everson 46)

Montpellier - Sochaux..........0-2
(Frau 37, Santos 56)

Paris SG - Lens..........0-1
(Moreira 46)

Guingamp - Bastia..........3-0
(Drogba 7, 51, Le Roux 40)

Lille - Sedan..........0-0

Le Havre - Rennes..........0-1
(Piquionne 28)

CLASAMENT

1	Lyon	60p	(56-36)
2	Monaco	58p	(54-27)
3	Marseille	56p	(34-29)
4	Bordeaux	54p	(46-33)
5	Sochaux	53p	(37-28)
6	Nice	52p	(35-24)
7	Nantes	52p	(35-31)
8	Auxerre	51p	(32-27)
9	PSG	49p	(44-31)
10	Guingamp	49p	(47-44)
11	Lens	48p	(37-28)
12	Bastia	45p	(32-38)
13	Strasbourg	41p	(36-44)
14	Le Havre	38p	(27-36)
15	Rennes	35p	(28-38)
16	Lille	34p	(26-42)
17	Montpellier	33p	(31-46)
18	Ajaccio	32p	(25-41)
19	Sedan	31p	(31-51)
20	Troyes	28p	(21-35)

ELVEŢIA

Play-off, etapa a 6-a: Grasshopper - Servette 1-1, Young Boys - FC Zurich 2-1, Basel - Wil 3-1, Neuchatel - Thun 1-0.

Clasament: 1. Grasshopper 39p, 2. Basel 37p, 3. Neuchatel 27p... 5. Servette 21p.

SCOŢIA

Etapa a 33-a: Celtic - Kilmarnock 2-0, Dundee United - Rangers 1-4, Aberdeen - Dunfermline 1-0, Hibernian - Livingston 2-2, Motherwell - FC Dundee 1-2, Partick Thistle - Hearts 1-1.

Clasament: 1. Rangers 87p, 2. Celtic 79p (31j), 3. Hearts 54p.

AUSTRIA

Etapa a 28-a: Admira Wacker - Austria Viena 1-2, Pasching - Grazer AK 0-2, Bregenz - Karnten 1-2, Rapid Viena - Salzburg 0-2, Sturm Graz - Ried 4-2.

Clasament: 1. Austria Viena 59p, 2. Grazer AK 45p, 3. Pasching 43p.

UCRAINA

Etapa a 20-a: Metalurg Doneţk - Şahtior Doneţk 0-2, Dnepr - Arsenal Kiev 0-0, Obolon - Luţk 1-1, Aleksandria - *Dinamo Kiev 0-2, Lvov - Harkov 2-0, Odessa - Simferopol* 2-0, Mariupol - Zaporoje 1-1, Poltava - Krivoi Rog 2-1.

Clasament: 1. Şahticr 50p, 2. Dinamo Kiev 46p, 3. Arsenal Kiev 41p.

RUSIA

Etapa a 4-a: Spartak - Samara 1-1, Ramenskoe - Iaroslavl 2-1, Novorosisk - St. Petersburg 1-0, Dinamo Moscova - ŢSKA Moscova 2-3, Rubin Kazan - Vladikavkaz 4-0, Volgograd - Torpedo-Metalurg 2-2, Lokomotiv Moscova - Torpedo 1-2, Rostov - Elista 1-0.

Clasament: 1. ŢSKA 12p, 2. Dinamo 9p, 3. Ramenskoe 7p.

CEHIA

Etapa a 23-a: Sparta Praga - Slavia Praga 2-0, Bohemians - Blsany 0-0, Budejovice - Liberec 3-3, Jablonec - Hradec Kralove *0-0, Olomouc - Zlin 1-0, Synot - Ostrava 3-1,* Teplice - Brno 1-1.

Clasament: 1. Sparta 54p, 2. Slavia 47p, 3. Liberec 39p.

INTER 0-1 MILAN

Vieri nu, Inzaghi da

"Il derby della Madonnina" a fost decis, la fel ca în tur, de atacantul "rossonero". Bobo n-a părut deloc în apele lui şi efectul s-a simţit pe tabelă

Daniel Scorpie

Cînd Vieri nu punctează, Inter suferă îngrozitor. Cînd joacă şi singur, eşecul devine aproape inevitabil. Aşa s-a întîmplat sîmbătă seară cu echipa lui Hector Cuper, în derbyul pierdut (0-1) cu AC Milan. Rezultat tocmai bun pentru desprinderea campioanei Juventus.

A dat vina pe oboseală. Cuper nu a mai avut şansa din meciul cu Valencia, cînd s-a apărat în cel mai pur stil italian, şi a invocat oboseala, adversarii beneficiind de o zi în plus de odihnă. "Ne-au lipsit curajul şi liniştea. S-a confirmat că în astfel de derbyuri cine înscrie primul cîştigă. Doar un miracol o poate opri pe Juve", s-a resemnat şi preşedintele Moratti.

Pippo mai speră. La fel ca în tur, omul providenţial s-a numit Filippo Inzaghi (foto, la minge). O dată l-a scăpat din marcaj Cannavaro şi atacantul "rossonero" nu l-a iertat pe Toldo în minutul 63. Este şi meritul lui Rui Costa, care i-a oferit o pasă luminoasă, dejucînd ieşirea la ofsaid.

Distruşi de Cordoba. Obligată să atace, adică exact ceea ce nu-i convine lui Cuper, Inter şi-a pierdut luciditatea. Mai mult, a jucat în zece în ultima jumătate a reprizei secunde, Cordoba fiind eliminat pentru un fault grosolan asupra lui Serginho, şi a riscat să încaseze şi cel de-al doilea gol. Cît despre mari emoţii la poarta lui Dida n-a prea fost cazul sîmbătă.

MALDINI ŞI SERGINHO K.O.

Maldini şi Serginho n-au reuşit să termine meciul, căzînd victime agresiunii "nerazzurrilor". Căpitanul Milanului şi-a stricat momentul festiv - a depăşit recordul de prezenţe al lui Gianni Rivera (502) - sau mai bine zis i l-a stricat Vieri. Bobo l-a lovit cu cotul în figură, provocîndu-i o fractură de sept nazal în minutul 53. Mai devreme a ieşit şi Serginho. Brazilianul s-a ales cu o contuzie la gamba şi la genunchiul stîng, ieşind şchiopătînd, după ce a fost "demolat" de Cordoba.

COŞMARUL LUI TOLDO

Toldo îl va visa mult timp pe Inzaghi. Din cele 509 goluri pe care le-a primit pînă acum portarul italian în întreaga carieră, zece poartă semnătura lui Pippo. Exact cîte a reuşit să-i înscrie pînă acum şi atacantul Romei, Montella. "I-am dat gol lui Juve, am marcat şi contra Interului şi cred că m-am revanşat în faţa suporterilor. Vreau să-i dedic reuşita lui Maldini, care sper să nu lipsească prea mult", a spus Inzaghi. Succesul de sîmbătă i-a adus încă o bilă albă lui Ancelotti, asigurat de preşedintele Silvio Berlusconi că îşi va păstra postul în vară.

CRÉATEUR D'AUTOMOBILES

RENAULT

Vino în reţeaua Renault şi află ce ofertă ţi se potriveşte! Acum, o mulţime de surprize te aşteaptă pentru Clio Symbol, Clio, Mégane şi Laguna. Orice model ţi-ai dori, avem ceva în plus pentru tine!
Vizitaţi **www.renault.ro**

Cu o floare nu se face primăvară.
Cu mai multe, însă, da!

Toată primăvara, în reţeaua Renault,
te aşteaptă o mulţime
de oferte speciale.

PUBLICIS

Detalii şi condiţii de comercializare în Reţeaua Renault.

Pentru informaţii suplimentare sunaţi la (021) 203 88 58

ROMÂNI

Mara pe final

Bogdan Mara a jucat ultimele 13 minute la Alaves, 0-1 în deplasare cu Recreativo Huelva. Coechipierul său, Adrian Ilie, n-a fost utilizat. Cosmin Contra a absentat şi el de la Atletico Madrid în confruntarea de aseară cu Espanol, urmare a eliminării suferite etapa trecută. În Segunda Division, Dennis Şerban a făcut parte din prima garnitură a Cordobei, 3-0 cu Leganes, dar s-a văzut înlocuit în minutul 78. Iulian Filipescu a fost integralist la Betis în meciul cu Celta, 0-1 la Vigo.

Alin Stoica a închis tabela

FC Bruges a învins sîmbătă cu 3-0 pe Westerlo, ultimul gol al întîlnirii purtînd semnătura românului Alin Stoica. Introdus în minutul 64 al partidei, internaţionalul român a punctat şase minute mai tîrziu. Într-un alt meci din campionatul belgian, Beveren - Lierse (7-1), Marius Mitu a jucat 90 de minute. Integralist a fost, ieri, şi Liviu Ciobotariu, învingător cu Mons în faţa lui Malines (2-0).

"Francezii" out

Viorel Moldovan n-a fost reţinut în lotul lui FC Nantes, învinsă sîmbătă seară cu 2-0 la Strasbourg. La rîndul său, Marius Baciu (Lille) a trebuit să se mulţumească doar cu banca de rezerve la remiza cu Sedan (0-0).

Gol Gane

Jerry Gane a înscris golul doi al lui FC St. Gall în confruntarea cu Delsberg, încheiată 2-0. Titular, ex-dinamovistul a punctat în minutul 54, acesta fiind primul său gol în play-out. Gane n-a apucat fluierul final pe teren, fiind înlocuit în minutul 76. În Grecia, Ţiţi Dumitriu a reuşit să învingă cu Akratitos, 3-0 pe teren propriu împotriva lui Panahaiki.

Ghioane în premieră

Tibi Ghioane a marcat sîmbătă primul său gol în acest campionat pentru Dinamo Kiev. Prezent în unsprezecele de start, el a deschis scorul în minutul 10 al partidei cu Aleksandria (2-0). Ghioane a evoluat tot meciul, în timp ce coechipierul său Florin Cernat a intrat în minutul 77. Daniel Florea (Şahtior Doneţk), 90 de minute în teren, a trăit satisfacţia unei victorii cu 2-0 în derbyul cu Metalurg. În Ungaria, Sabin Ilie şi Tibi Selymes au fost integralişti la Debrecen, 0-0 cu Gyor. Colegul lor, Marius Şumudică, a bifat primele 67 de minute. Într-un alt meci, Daniel Rednic a fost înlocuit de Cătălin Liţă în minutul 46 al derby-ului pierdut de MTK, 1-2 cu Ferencvaros.

Ursea a blocat liderul

Adrian Ursea a reuşit un rezultat remarcabil aseară cu Servette. Antrenorul român a scos o remiză la Zurich (1-1) în compania liderului Grasshopper, Diogo anulînd înaintea pauzei avantajul luat de "lăcuste" prin Nunez (22). De la gazde a lipsit Mihai Tararache, suspendat. Altfel, în Italia, Bogdan Pătraşcu a fost rezervă la Piacenza (3-1 cu Torino).

AJAX

Lobonţ în formă

După o etapă de suspendare, urmare a celor două "galbene" încasate la 0-2 cu PSV Eindhoven, Cristi Chivu a revenit ieri în primul unsprezece al Ajaxului, evoluînd 90 de minute la 3-0 cu NAC Breda. În ciuda victoriei la scor, meciul n-a fost deloc uşor pentru campioana Olandei. Breda a dat o replică puternică, creîndu-şi destule ocazii de a marca. Atacanţii săi s-au lovit însă de opoziţia unui Bogdan Lobonţ **(foto)** în excelentă dispoziţie. După deschiderea scorului, consemnată în minutul 43, şi pînă cînd Ajax şi-a mărit avantajul la 2-0, în minutul 75, portarul român s-a opus cu succes, în cîteva rînduri, egalării.

SPORTING LISABONA

4-0 în "amicalul" cu Alverca

Profitînd de pauza prilejuită de disputarea semifinalelor Cupei Portugaliei, Sporting a disputat sîmbătă un amical cu divizionara secundă Alverca, meci cîştigat cu 4-0. Golurile echipei lui Loţi Boloni, care a lipsit, fiind plecat cîteva zile în Franţa, au purtat semnăturile lui Sa Pinto (12 penalty), Kutuzov (20 şi 27) şi Cesar Prates (43). Tot sîmbătă, şi-a reluat pregătirile Mario Jardel, brazilianul antrenîndu-se cu echipa de tineret pînă la definitivarea anchetei deschise de club în urma scandalului provocat marţi într-un hotel din Lisabona.

Acest număr a fost tipărit în 131.400 exemplare
Tirajul ProSport este certificat de BRAT
Analiza BRAT a fost realizată de Deloitte & Touche Romania SRL
BIROUL ROMÂN DE AUDIT AL TIRAJELOR

GERMANIA / ROMÂNI

"E un jucător de luat"

Începută în minutul 13 al partidei cu Leverkusen (3-0), "ziua de muncă" a lui Ionel Ganea în tricoul Stuttgartului a fost percepută diferit de mass-media germană

Aurelian Botezatu

Unele publicaţii, "Kicker sportmagazin", spre exemplu, s-au limitat să comenteze doar fazele în care a fost implicat Ionel Ganea. Agenţia "Sport 1" şi săptămînalul "Bild am Sonntag", în schimb, s-au situat pe poziţii diferite în aprecierea evoluţiei sale.

"Tot timpul periculos". "Sport 1" a scris că internaţionalul român l-a substituit pe accidentatul Amanatidis de o manieră grandioasă şi l-a notat cu 8,5. "Ganea dă noi dimensiuni legendei pe care a construit-o în jurul său, de cel mai bun joker din Bundesliga. A înscris al nouălea său gol din această postură în actualul campionat. Tot timpul periculos, şi-a trecut în cont cinci dintre cele nouă şuturi pe poartă ale Stuttgartului, oferind inclusiv pasa decisivă la reuşita de 2-0 a lui Hleb".

"Corp străin". "Bild am Sonntag" l-a văzut într-o cu totul altă lumină pe exgiuleştean. "Într-o echipă care combină atît de frumos, Ganea a lăsat impresia unui corp străin. A fost una dintre cele mai slabe evoluţii ale sale în acest sezon, pe care a salvat-o parţial cu golul înscris în minutul 51", a punctat cel mai bine vîndut cotidian din Europa, care l-a apreciat pe internaţionalul român cu 4 (slab). Acelaşi ziar i-a îndemnat însă pe cei interesaţi de Ganea să iasă la interval: "E un jucător de luat. Poate fi transferat gratis la finele sezonului".

BUCURIA GOLULUI. *Ganea e în extaz după ce şutul său de la 12 metri (în medalion) s-a oprit în plasa porţii lui Bayer Leverkusen*

Foto: Bild - Stuttgart

VfL WOLFSBURG 1-0 HANNOVER '96

A cîştigat Dorinel

Duelul celor doi importanţi membri ai "Generaţiei de aur", Munteanu şi Gică Popescu, s-a încheiat aseară cu victoria mijlocaşului gazdelor

Aurelian Botezatu

Foşti coechipieri la "naţională", adversari în Bundesliga. Dorinel Munteanu **(foto)** şi Gică Popescu s-au aflat ieri faţă în faţă, pentru prima dată, în derbyul landului Niedersachsen. Amîndoi titulari! Lui Dorinel, antrenorul Jurgen Rober i-a încredinţat regia jocului la VfL Wolfsburg, "Baciul" a evoluat în faţa apărătorilor lui Hannover '96.

Pînă la pauză, şi unul, şi altul au jucat foarte bine. Munteanu a debutat cu o "directă" de la 25 de metri, expediată milimetric pe lîngă stîlpul din dreapta porţii adverse, Popescu cu două şuturi "alături" şi o intervenţie in extremis la Praeger. Ulterior, cei doi români au trecut la serviciu. Mijlocaşul Hanovrei l-a pus în situaţie de gol pe Stajner, Dorinel pe Bilişkov la poarta cealaltă. Dar tabela a rămas neschimbată. În minutul 37, fază cu Munteanu şi Popescu în prim-plan: centrarea primului este respinsă în corner de fostul căpitan al "tricolorilor".

Echilibrul s-a stricat după reluare în favoarea lui Dorinel. Mai întîi pe tabelă, gol Klimowicz (55), apoi şi în joc. În timp ce coordonatorul Wolfsburgului a continuat să fie figura principală în jocul echipei sale, irosind şi două bune ocazii, prima de la numai 6 metri, Popescu a intrat încet, încet în anonimat. Iar după un clinci cu Praeger, "Baciul" s-a văzut chiar înlocuit. Mai erau 8 minute pînă la final.

SCHALKE 3-0 ENERGIE COTTBUS

"Reghe" spre retrogradare

Energie Cottbus, cu Laurenţiu Reghecampf 62 de minute în teren, a pierdut la Gelsenkirchen, 0-3 în faţa lui Schalke. A fost a şasea înfrîngere consecutivă pentru oaspeţi, care rămîn astfel pe ultimul loc al clasamentului, la 8 puncte distanţă de poziţia a 15-a, ultima care garantează rămînerea în Bundesliga. Aflată la al treilea sezon pe prima scenă a fotbalului german, Energie are şanse minime de a se alinia şi la startul unui al patrulea.

DIVERSE

SPANIA - Etapa a 29-a

FC BARCELONA - DEPORTIVO LA CORUÑA 2-4
(Saviola 2, Motta 24 - Scaloni 16, Makaay 50, 64, Sergio 75)

FC BARCELONA: Bonano - Gabri, Puyol, F. de Boer, Reiziger - Mendieta (76 Riquelme), Gerard (62 Luis Enrique), Motta, Overmars (79 Rochemback) - Saviola, Kluivert. **Antr.** R. Antici

LA CORUÑA: Juanmi - Manuel Pablo (46 Victor), Hector, Naybet, Romero - Scaloni, Sergio, Mauro Silva, Valeron (81 Duscher), Fran (69 Capdevila) - Makaay. **Antr.** J. Irureta

A arbitrat Alfonso Perez Burrull

Eliminări: Romero (66), Saviola (73)

FC Sevilla - Villarreal 3-1
(Reyes 10, Machlas 81, 90+2 - Jorge Lopez 18)

Huelva - Alaves 1-0
(Javi Garcia 3)

Atletico Madrid - Español 3-3
(L. Garcia 73, Hibici 85, Aguilera 90 - Tamudo 23 penalty, Lopo 58, Domoraud 77)

Mallorca - Santander 3-3
(Riera 2, Eto'o 53, 83 - Bodipo 1, 43, Javi Guerrero 7 penalty)

Celta Vigo - Betis 1-0
(Mostovoi 44)

Malaga - Valladolid 1-0
(Canabal 87)

Rayo Vallecano - Bilbao 1-1
(Bolici 84 - Urzaiz 76)

Partidele Real Sociedad - Real Madrid şi Valencia - Osasuna s-au disputat aseară.

CLASAMENT

1	Real Madrid	60p	(64-27)
2	La Coruña	57p	(49-32)
3	Sociedad	54p	(48-36)
4	Celta	48p	(34-24)
5	Valencia	47p	(42-23)
6	FC Sevilla	42p	(27-22)
7	Betis	41p	(39-39)
8	Atletico	40p	(41-37)
9	Malaga	38p	(36-33)
10	Bilbao	37p	(41-47)
11	Mallorca	37p	(33-45)
12	FC Barcelona	36p	(46-40)
13	Villarreal	35p	(30-36)
14	Santander	33p	(37-46)
15	Valladolid	32p	(27-33)
16	Español	32p	(32-39)
17	Osasuna	30p	(27-35)
18	Alaves	30p	(31-51)
19	Huelva	30p	(28-49)
20	Rayo	27p	(26-44)

ANGLIA - Etapa a 33-a

Newcastle - Manchester United 2-6
(Jenas 21, Ameobi 89 - Solskjaer 32, Scholes 34, 38, 52, Giggs 44, Van Nistelrooy 58 penalty)

Birmingham - Sunderland 2-0
(B. Hughes 43, Dugarry 60)

Blackburn - Charlton 1-0
(Duff 34)

Chelsea - Bolton 1-0
(C. Cole 58)

Leeds - Tottenham 2-2
(Viduka 31, 76 penalty - Sheringham 37, Robbie Keane 39)

Liverpool - Fulham 2-0
(Heskey 36, Owen 59)

Manchester City - Middlesbrough 0-0

West Bromwich - Everton 1-2
(Balis 18 penalty - Weir 23, K. Campbell 45)

West Ham - Aston Villa 2-2
(T. Sinclair 15, Kanoute 65 - Vassell 36 penalty, Leonhardsen 53)

Partida Arsenal - Southampton se va juca pe 7 mai.

CLASAMENT

1	Man. United	70p	(61-29)
2	Arsenal	67p	(67-34)
3	Newcastle	61p	(57-43)
4	Chelsea	60p	(60-32)
5	Everton	56p	(43-38)
6	Liverpool	55p	(49-35)
7	Blackburn	52p	(43-37)
8	Tottenham	47p	(47-47)
9	M'Brough	46p	(42-35)
10	Charlton	46p	(41-46)
11	Southampton	45p	(35-33)
12	Man. City	42p	(40-51)
13	Leeds	38p	(46-48)
14	Aston Villa	38p	(36-40)
15	Fulham	38p	(35-46)
16	Birmingham	38p	(31-44)
17	Bolton	35p	(36-48)
18	West Ham	32p	(37-56)
19	Bromwich	21p	(22-52)
20	Sunderland *	19p	(20-54)

*** Sunderland a retrogradat.**

Cupă, semifinale

Arsenal - Sheffield United 1-0
(Ljungberg 34)

Watford (D2) - Southampton 1-2
(Gayle 87 - Ormerod 43, P. Robinson 79 autogol)

Arsenal şi Southampton s-au calificat în finală.

GERMANIA - Etapa a 28-a

Monchengladbach - Nürnberg 2-0
(Ulich 12, Forssell 56)

Bielefeld - München 1860 2-1
(Wichniarek 14 penalty, 42 - Stranzl 20)

Bayern - Werder Bremen 0-1
(Micoud 13)

Kaiserslautern - Hansa Rostock 1-0
(Dominguez 71)

Hertha Berlin - Bochum 1-0
(Dardai 63)

Stuttgart - Leverkusen 3-0
(Amanatidis 9, Hleb 17, Ganea 51)

Hamburg - Dortmund 1-1
(Romeo 56 - Koller 68)

Schalke - Cottbus 3-0
(Bohme 45 penalty, 61, Sand 54)

Wolfsburg - Hannover 1-0
(Klimowicz 55)

CLASAMENT

1	Bayern	63p	(59-19)
2	Stuttgart	52p	(46-31)
3	Dortmund	48p	(43-23)
4	Hertha	45p	(42-31)
5	Hamburg	44p	(34-33)
6	Schalke 04	43p	(39-30)
7	Bremen	43p	(43-41)
8	Wolfsburg	38p	(32-34)
9	München 1860	37p	(36-43)
10	Kaiserslautern	35p	(36-35)
11	Bielefeld	34p	(31-34)
12	Rostock	34p	(28-33)
13	Hannover	33p	(39-50)
14	M'Gladbach	32p	(30-38)
15	Bochum	31p	(41-49)
16	Leverkusen	30p	(36-46)
17	Nürnberg	29p	(30-47)
18	Cottbus	23p	(28-56)

OLANDA

Etapa a 27-a: NAC Breda - Ajax 0-3, Groningen - Excelsior 1-0, Waalwijk - Roosendaal 1-2, Heerenveen - Nijmegen 2-3, Feyenoord - Vitesse 2-1, Alkmaar - Zwolle 1-1, Twente - De Graafschap 3-0, Utrecht - Tilburg 1-1, Roda Kerkrade - PSV Eindhoven 2-3.

Clasament: 1. PSV 70p, 2. Ajax 62p, 3. Feyenoord 61p.

BELGIA

Etapa a 28-a: Charleroi - La Gantoise 1-2, Mouscron - Anvers 1-0, Mons - FC Malines 2-0, FC Bruges - Westerlo 3-0, Germinal Beerschot - Genk 2-1, St. Trond - La Louviere 2-1, Beveren - Lierse 7-1, Lokeren - Lommel 5-0.

Clasament: 1. FC Bruges 73p, 2. Lokeren 61p, 3. Anderlecht 59p, 4. Lierse 55p... 9. Mons 39p.

TURCIA

Etapa a 27-a: Malatyaspor - Beşiktaş 1-2, Fenerbahce - Genclerbirligi 3-3, Denizli - Samsun 0-1, Goztepe - Diyarbakir 3-0, Galatasaray - Altay 5-0, Ankaragucu - Kocaeli 2-0, Elazig - Adana 4-2, Trabzon - Istanbulspor 0-0, Gaziantep - Bursa 2-1.

Clasament: 1. Beşiktaş 64p (26j), 2. Galatasaray 63p, 3. Genclerbirligi 60p.

BEŞIKTAŞ

Fără vicii

Sergen a spus adio curselor de cai, după ce recent renunţase să se mai ducă în discoteci

Constantin Popescu

Beşiktaş a cîştigat sîmbătă la Malatya cu 2-1. Succesul a fost obţinut în urma unui joc convingător, "vulturii" luînd gol la ultima fază a meciului, dar în special datorită lui Sergen. Cu o reuşită extraordinară din lovitură liberă şi o pasă decisivă pentru Kaan Dobra, după o cursă de peste 30 de metri, mijlocaşul turc a încîntat, continuînd prestaţiile excelente din ultima vreme.

Seria are şi o explicaţie: Sergen s-a cuminţit. Nu mai pierde nopţile prin baruri, discoteci, cazinouri şi a început să slăbească, scăpînd de pasiunea pentru devorat seminţe. Săptămîna trecută, ultima decizie: nu se mai duce la hipodrom. Mare amator de pariuri la cursele de cai, "decarul" lui Beşiktaş nu doar juca sume importante, ci îşi cumpărase trei cai, din generaţii de campioni, pe care-i înscria la concursuri. Pînă a zis "ajunge, nu vreau să-mi mai petrec timpul acolo". Apoi a vîndut caii unei persoane care, fan al alb-negrilor, i-a dat numele "Pancu" unuia dintre armăsarii săi.

Protejat de Pancu. La Malatya, Sergen a fost schimbat în minutul 76. Decizia l-a contrariat pe Daniel Pancu (intrat în minutul 56), care l-a atenţionat pe Lucescu. Episodul a fost relatat de cotidianul "Sabah": "Imediat ce Sergen a fost chemat la margine, Pancu s-a dus la banca de rezerve şi i-a zis antrenorului: «Faci o schimbare greşită. Nu trebuie scos Sergen, ci Ahmet Dursun». Lucescu nu l-a luat în seamă, trimiţîndu-l înapoi pe teren, iar Sergen a ieşit".

Pune-te în contact cu premiul ROMBAT

Participă la promoţia ROMBAT

În perioada 1 Martie-27 Iunie cumpără orice baterie ROMBAT Cyclon, Calciu, Pilot, Magma, dezlipeşte timbrul RAR şi trimite-l împreună cu datele tale completate pe talonul de promoţie la adresa: Bistriţa, OP2, CP24, cu menţiunea "Pentru concurs" până în 27 Iunie 2003, data poştei. Poţi câştiga **Marele Premiu** în valoare de 9056 Euro, un autoturism **Renault CLIO**. Tragerea la sorţi va avea loc în 4 Iulie 2003. Câştigătorul **Marelui Premiu** va fi anunţat în Prosport din săptămâna 7-12 Iulie 2003.

Marele PREMIU Renault CLIO

BATERII ROMBAT®

CÂŞTIGI din START!

* Validarea premiilor se va face la reprezentanţa ROMBAT locală pe baza timbrului RAR, a Certificatului de garanţie completat în momentul cumpărării şi a documentului de casă. * Participarea angajaţilor ROMBAT, ai firmelor distribuitoare de produse ROMBAT şi ai agenţiei de publicitate ce realizează promoţia, este interzisă. * Regulamentul promoţiei se află gratuit la dispoziţia participanţilor la punctele de vânzare.

HANDBAL / CHALLENGE CUP, SEMIFINALE

Selmont Baia Mare - NATA Gdansk (Pol) 27-18, scor general 46-42

Dedicaţie pentru România

Selmont Baia Mare s-a calificat pentru prima dată într-o finală de cupă europeană, fiind totodată şi singura noastră echipă rămasă în competiţiile continentale

Adina Oşan
(Baia Mare)

Speranţele ardelencelor la calificarea în finală erau umbrite de rezultatul din meciul tur, cînd polonezele învinseseră la Gdansk cu 24-19. Sîmbătă, la ora meciului, tribunele sălii "Lascăr Pană" erau pline pînă la refuz, ca pe vremurile bune, cînd Minaur făcea legea în cupele europene. De această dată, singura speranţă a băimărenilor şi, de fapt, a handbalului românesc s-a legat de Selmont, echipa feminină care în urmă cu doi ani se zbătea la retrogradare. Revanşa în faţa celor de la NATA n-a început prea bine pentru gazde, care au cedat iniţiativa în primele minute ale confruntării, dar şi-au revenit rapid. Prima repriză a continuat destul de echilibrat, iar la pauză tabela arăta 12-10, după trei atacuri pierdute de băimărence.

Mult mai motivate în repriza secundă, elevele lui Ioan Gherhard au preluat frîiele jocului, ducînd scorul la 18-12, chiar diferenţa de care aveau nevoie pentru a se califica. Din acel moment, jocul a avut parcă un singur curs, tentativele de ripostă ale adversarelor fiind prea palide pentru a mai produce emoţii celor peste 3.000 de spectatori. La final, tabela arăta 27-18. De la Selmont s-au remarcat Magda Kengyel şi Maria Pop, experienţa lor contînd în balanţa calificării. În finala Challenge Cup, Selmont va întîlni Borussia Dortmund, care a trecut de DJK Trier cu scorul general 56-55.

Şampanie şi premii

După încheierea partidei de sîmbătă, jucătoarele de la Selmont, stafful tehnic şi sponsorii au participat la un banchet organizat ad-hoc, la Hotelul Mara (foto). A fost invitată şi delegaţia poloneză, care a rămas doar pentru a mînca, după care a plecat spre Gdansk. Handbalistele au ciocnit un pahar cu şampanie, după care au fost premiate de cîţiva sponsori mai mici ai echipei, cu 50 de milioane de lei, bani pe care i-a primit căpitanul Magda Kengyel. Banchetul s-a încheiat cu o baie de şampanie, printre victime numărîndu-se antrenorul Ioan Gherhard, dar şi tehnicianul Gheorghe Tadici de la Silcotub Zalău şi secretarul general al FRH, Mihai Marinescu.

Selmont Baia Mare-NATA Gdansk 27-18 (12-10)

Selmont: Kengyel 9 (6x7m), Buican 6 (3), David 4, Crăciun 3, M. Pop 2, Nicolescu 2, Balint 1. **Antrenor:** Ioan Gherhard

NATA: Smolen 5, Tomaszewicz 5, Truszynska 4 (1), Stachowska 2, Kudlacz 1, Wesierska 1. **Antrenori:** Jerzy Cieplinski, Leszek Elbicki

Cartonaş roşu: Anamaria Buican (min. 59)

Arbitri: E. Borisov-S. Medvedev (Rus)

Foto: NICU CHERCIU

***LUPTĂTOARE.* Maria Pop (echipament negru), asaltată de adversare, a reuşit însă să răzbească prin zidul potrivnic**

GIMNASTICĂ / INTERNAŢIONALELE ROMÂNIEI

Afacere în familie

Foto: GABRIELA ARSENIE

***ELEV ŞI PROFESOR.* Monica Roşu, campioana absolută sîmbătă, n-a ratat aurul de la sol cu un exerciţiu urmărit de Octavian Belu**

Din cele 10 titluri puse ieri în joc la finalele pe aparate, românii au ratat doar unul, paralelele, la masculin. Ba mai mult, în două ocazii s-au înghesuit în vîrful podiumului

Robert Berza

Dacă ieri, după fiecare premiere, s-ar fi intonat imnul cîştigătorului, cu siguranţă că şi cele două chinezoaice venite la Ploieşti ar fi apucat să înveţe "Deşteaptă-te române!". Cu un singur titlu din zece, sportivii străini s-au mulţumit, în general, să se lupte pentru argint şi bronz, aurul fiind amanetat de gazde. Noul val românesc, construit pe umeri încă neîncercaţi, Alexandra Eremia, Monica Roşu, Dana Sofronie, Răzvan Şelariu sau Călin Nemeş-Bufu, a măturat totul. În ajutorul lor au sărit pe alocuri şi arbitrii, care le-au netezit drumul spre victorie.

"O competiţie decisivă". Aşa a descris Octavian Belu Internaţionalele României. "E începutul unui drum care are ca ţintă Jocurile Olimpice de anul viitor. Am făcut un pas mic, dar foarte important. Da, aş fi vrut adversari mai puternici, dar pe de altă parte sînt mulţumit de modul în care au evoluat fetele", a adăugat coordonatorul lotului olimpic. Nici n-are de ce să se plîngă, elevele sale dînd dovadă de o eficienţă extraordinară: 6 titluri la 4 aparate. Asta pentru că, la paralele şi sol, româncele au obţinut la egalitate medaliile de aur.

Nepregătiţi în totalitate. Cuvintele lui Dan Grecu, tehnicianul lotului olimpic masculin, par să descrie alte rezultate decît cele de ieri. Gimnaştii săi au cîştigat 5 titluri, ratînd doar la paralele, unde s-a impus cîştigătorul de la individual compus, israelianul Pavel Gofman. "Ioan Suciu, de exemplu, n-a făcut faţă la toate aparatele pentru că la concursurile de Cupă Mondială a evoluat doar în 3 finale. Tocmai de aceea a ratat duminică la paralele şi vineri la bară fixă".

CUPĂ MONDIALĂ ÎN 2005

Ieri, Nicolae Vieru, preşedintele FRG, şi primarul Ploieştiului, Emil Calotă, au anunţat că la a 20-a ediţie găzduită de acest oraş, în 2005, Internaţionalele României vor fi etapă de Cupă Mondială. Pentru a reuşi acest lucru, conducerea FRG trebuie să găsească un sponsor dispus să ofere 25.000 de dolari pentru acordarea premiilor. O altă schimbare la federaţie ar fi numirea lui Octavian Vintilă în funcţia de purtător de cuvînt. "Vom încerca să oferim o mai mare transparenţă a gimnasticii în presa din ţară", a declarat ieri Vintilă.

CU GLEZNA ÎN PIUNEZE

Şi ieri, în finala de la paralele, şi vineri, în calificările pentru acest aparat, Oana Petrovschi a concurat cu glezna dreaptă protejată de o atelă. Gimnasta este în perioada de recuperare, după accidentarea din prima etapă de Cupă Mondială, de la Paris, de acum 4 săptămîni. "Nu are rost să forţeze aici. A urcat pe paralele pentru că aici nu îi este afectat piciorul", a declarat Octavian Belu.

REZULTATE

Finalele pe aparate, masculin, sol: 1. Ioan Suciu 9,650; 2. Wajdi Bouallegue (Tun) 9,130; 3. Darren Gerrard (MBr) 9,080; **sărituri:** 1. Răzvan Şelariu 9,443; 2. Ioan Suciu 9,369; 3. Mohamed Serour (Egi) 9,275; **cal cu mînere:** 1. Ioan Suciu 9,800; 2. Bogdan Orzaţă 9,650; 3. Enrico Pozzo (Ita) 9,475; **inele:** 1. Dan Potra 9,512; 2. Carmin Regulo (Ven) 9,450; 3. Andreas Kousious (Cip) 9,412; **bară fixă:** 1. Călin Nemeş-Bufu 9,500; 2. James Evans (Can) 9,475; 3. Maarten Caluwaerts (Bel) 9,375; **paralele:** 1. Pavel Gofman (Isr) 9,562; 2. Arpad Takacs (Ung) 9,275; 3. Bogdan Orzaţă 9,150. **La feminin, sărituri:** 1. Monica Roşu 9,462; 2. Aagje van Wallaghem (Bel) 9,162; 3. Oana Ban 9,075; **paralele:** 1. Dana Sofronie şi Oana Petrovschi 9,450; 3. Li Ya (Chi) 9,400; **bîrnă:** 1. Alexandra Eremia 9,825; 2. Cătălina Ponor 9,600; 3. Li Ya (Chi) 9,575; **sol:** 1. Monica Roşu şi Floarea Leonida 9,550; 3. Kylie Stone (Can) 9.400.

BOX

I-au falsificat actele

Ca să poată participa la Naţionalele de cadeţi, dar şi la Mondialele din luna iunie, pugilistului Ronald Gavrilă i-au fost schimbate numele şi data naşterii

Marian Ursescu

Finalele Campionatului Naţional de cadeţi, disputate sîmbătă, la Ploieşti, s-au încheiat cu un imens scandal la categoria 70 de kilograme. Boxerul Ronald Gavril de la Box Club Perla Bacău l-a învins pe Alexandru Stan, de la CS Tîrgovişte, dar oficialii dîmboviţeni au contestat data naşterii pugilistului moldovean. Conform regulamentului, doar un sportiv care nu a împlinit încă 17 ani pînă la data începerii competiţiei este considerat cadet.

Născut pe 3 martie 1986. Prima legitimaţie de boxer a lui Ronald Gavrilă dovedeşte faptul că acesta este născut în a treia zi a lunii lui Mărţişor. În aceste condiţii, pugilistul nu putea să urce în ring nici la Naţionalele de la Ploieşti, dar nici la Mondialele care vor fi găzduite de Bucureşti, în luna iunie.

În paşaport e născut pe 10 iulie şi are alt nume. Relu Auraş, fostul antrenor coordonator al lotului Rpmâniei, cel ce conduce clubul băcăuan la care este legitimat Gavrilă, a prezentat preşedintelui Comisiei de arbitri, la Ploieşti, paşaportul sportivului. Conform acestui act, boxerul a văzut lumina zilei pe 10 iulie. În plus, numele de familie este schimbat, Gavril luînd locul vechiului Gavrilă.

O altă legitimaţie, fără datele personale. Mai mult, la Federaţia Română de Box a apărut o nouă legitimaţie, care are însă acelaşi număr ca şi prima. În aceasta, datele boxerului nu au fost trecute, iar numele este identic cu cel din paşaport, Gavril.

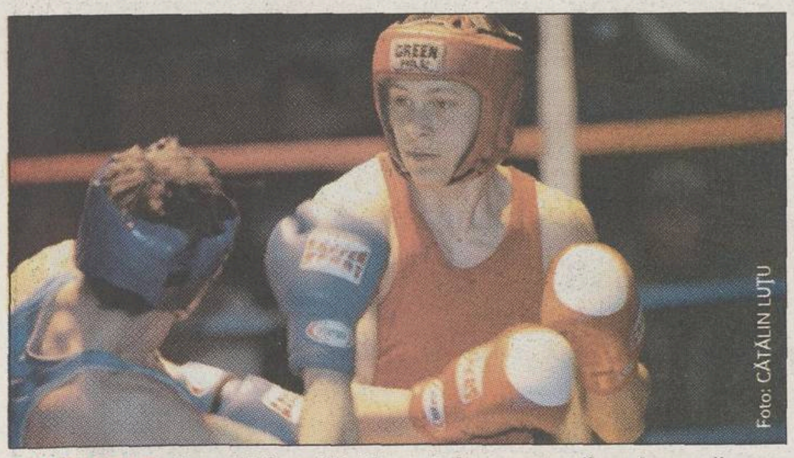

Foto: CĂTĂLIN LUŢU

***CONTESTAT.* Ronald Gavrilă (dreapta) nu vrea să vorbească despre situaţia în care a intrat, tot ce-şi doreşte el fiind să participe la Mondialele din luna iulie**

A existat un precedent.

Falsificarea datelor sportivilor nu reprezintă o noutate la Federaţia Română de Box. Iordanei Ţone, componentă a lotului naţional feminin, i-au fost măsluite datele, schimbîndu-i-se numele în Daniela David, pentru ca sportiva să poată participa la Campionatul Mondial din 2002. Ţone luptase într-o gală profesionistă şi, conform regulamentului, nu mai avea voie să treacă la amatori.

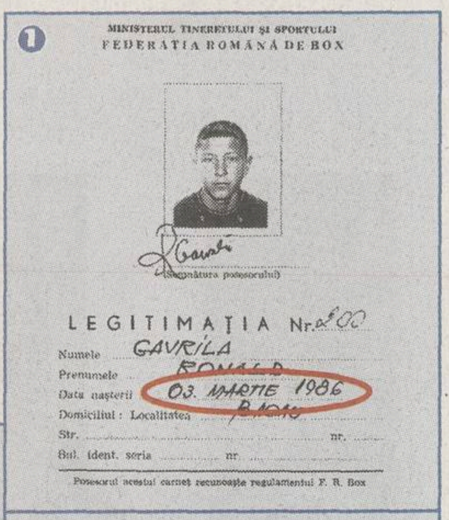

①
MINISTERUL TINERETULUI ŞI SPORTULUI
FEDERAŢIA ROMÂNĂ DE BOX

(Semnătura posesorului)

LEGITIMAŢIA Nr. 200
Numele GAVRILA
Prenumele RONALD
Data naşterii 03. MARTIE 1986
Domiciliul : Localitatea BACAU
Str. ... nr. ...
Bul. ident. seria ... nr. ...

Posesorul acestui carnet recunoaşte regulamentul F. R. Box

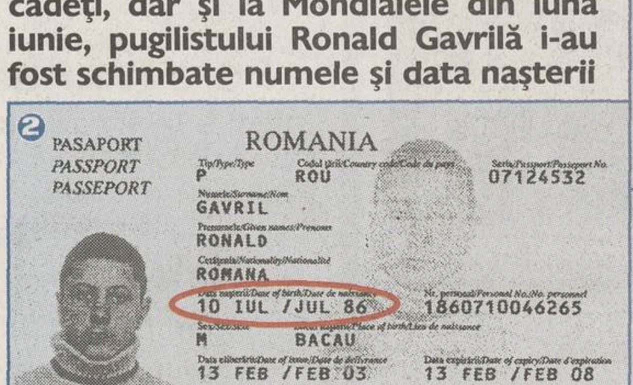

②
PASAPORT
PASSPORT
PASSEPORT
ROMANIA
Tip/Type/Type P
Codul ţării/Country code/Code du pays ROU
Seria/Passport/Passeport No. 07124532
Numele/Surname/Nom GAVRIL
Prenumele/Given names/Prenoms RONALD
Cetăţenia/Nationality/Nationalité ROMANA
Data naşterii/Date of birth/Date de naissance 10 IUL /JUL 86
Nr. personal/Personal No./No. personnel 1860710046265
Sex/Sex/Sexe M
Locul naşterii/Place of birth/Lieu de naissance BACAU
Data eliberării/Date of issue/Date de délivrance 13 FEB /FEB 03
Data expirării/Date of expiry/Date d'expiration 13 FEB /FEB 08
Organul emitent/Authority/Autorité BACAU
Semnătura titularului/Holder's signature/Signature du titulaire Ronald

```
PEROUGAVRIL<<RONALD<<<<<<<<<<<<<<<<<<<<<<<<
07124532<0ROU8607106M08021341860710046265446
```

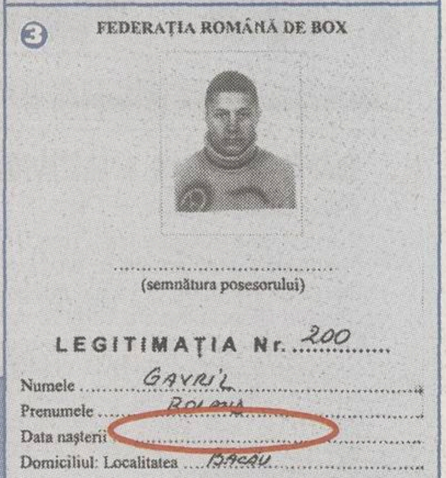

③
FEDERAŢIA ROMÂNĂ DE BOX

(semnătura posesorului)

LEGITIMAŢIA Nr. 200
Numele GAVRIL
Prenumele ROLAND
Data naşterii
Domiciliul: Localitatea BACAU
Str. ... nr. ...
Bul. ident. seria ... nr. ...

Posesorul acestui carnet recunoaşte regulamentul F.R. Box.

***TREI ACTE, UN SIGUR OM.* Prima legitimaţie a lui Ronald Gavrilă arată data de naştere reală a sportivului (foto 1). În paşaport pugilistul este întinerit cu cinci luni şi i s-a schimbat şi numele (foto 2). A doua legitimaţie eliberată de FRB are acelaşi număr de înregistrare ca şi prima, dar a dispărut data de naştere (foto 3)**

AU VERIFICAT LA BACĂU

Ion Pop, preşedintele Comisiei de arbitri din FRB, comisar şef de Poliţie în viaţa particulară, a sunat sîmbătă la Poliţia Bacău pentru a verifica datele sportivului Ronald Gavril. "De la evidenţa populaţiei mi-au transmis că boxerul este născut în luna iulie. El putea astfel să participe la Naţionalele de la Ploieşti", a declarat Pop. Oficialii clubului CS Tîrgovişte au declarat însă că vor face o anchetă pe cont propriu, pentru că "e normal ca datele să existe la Poliţia Bacău, atîta vreme cît au fost falsificate. În plus, domnul Pop a întrebat de Gavril şi nu de Gavrilă", au declarat dîmboviţenii.

INFO

ATLETISM / PAULA RADCLIFFE (foto, indicată de săgeată) a stabilit ieri, în cadrul maratonului de la Londra, cea mai bună performanţă mondială din toate timpurile. Cu un timp de 2 ore, 15 minute şi 25 de secunde, britanica a alergat cu aproape două minute mai bine decît o făcuse în octombrie anul trecut la Chicago, rezultat ce constituia pînă ieri vîrful ierarhiei mondiale. România a fost reprezentată de Constantina Diţă (foto, numărul 105), care s-a clasat pe locul 6 după ce la jumătatea cursei era a doua, şi de Mihaela Botezan, care la primul maraton din carieră a sosit a noua. În întrecerea băieţilor s-a impus etiopianul Gezahegne Abera cu 2:07:56. **(Lucian Ioniţă)**

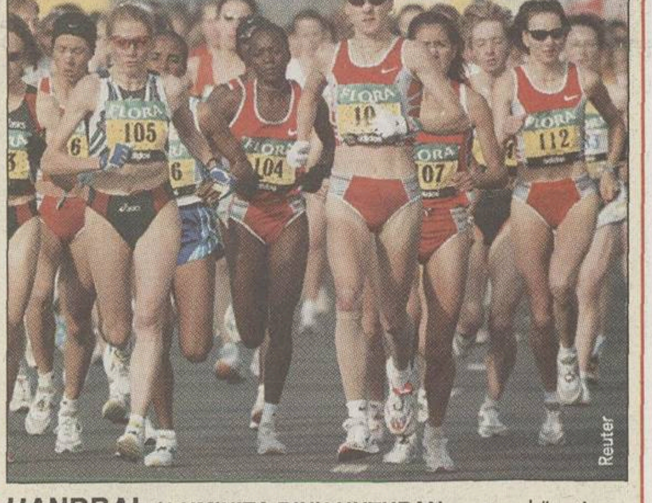

Reuter

HANDBAL / LUMINIŢA DINU HUŢUPAN, portarul "naţionalei" României, s-a calificat cu echipa sa de club, Krim Ljubljana, în finala Ligii Campionilor. După ce acum o săptămînă campioana Sloveniei învinsese cu 33-28, pe teren propriu, pe Ikast Bording, la care evoluează o altă româncă, Narcisa Păunică, Krim s-a impus sîmbătă seara în Danemarca şi mai categoric, 27-21. Huţupan a avut o prestaţie excelentă pe tot parcursul meciului. Luminiţa are posibilitatea să cucerească în acest sezon pentru a treia oară consecutiv cel mai preţios trofeu european după cele cîştigate în 2001 tot cu Krim şi în 2002 cu Kometal Skopje.

BASCHET / PENTRU medieşeanul Beniamin Pelger, jocul de sîmbătă cu Dinamo Erbaşu (70-77) a însemnat ultima apariţie sub tricoul echipei CSU Sibiu, el urmînd ca pe 18 aprilie să emigreze în Canada şi să se stabilească la Windsdor. La final el a primit buchete de flori, a fost aplaudat de toată sala, iar coechipierii l-au aruncat în aer. El a început baschetul la CSŞ Mediaş cu antrenorul Octavian Şerban. **(Cosmin Prişcă, Sibiu)**

RUGBY / ROMÂNIA a pierdut ieri în faţa Japoniei cu 22-38 meciul susţinut în cadrul Campionatului Mondial de juniori sub 19 ani ce se desfăşoară în Franţa. În urma acestui rezultat România va evolua miercuri împotriva învinsei din partida Namibia-Italia, pentru poziţiile 13-16.

ÎNOT / SIMONA PĂDURARU a cîştigat aseară proba de 400 m liber din cadrul CN ale Franţei, cu timpul de 4:09,86, locul 3 al cursei fiind ocupat de Camelia Potec (4:11,91). Dragoş Coman a fost al treilea pe aceeaşi distanţă (3:53,13), iar Beatrice Câşlaru s-a calificat în finala de la 200 m mixt (programată azi) cu cel mai bun timp al semifinalelor, 2:16,87.

POLO / REPREZENTATIVA României, care a obţinut deja calificarea la CE ce va avea loc în acest an la Kranje, a învins ieri, cu 12-6, selecţionata Turciei, în ultimul meci al grupei B de calificare la competiţia europeană.

TENIS / ADRIAN VOINEA (84 ATP) a ratat calificarea pe tabloul principal al turneului de Masters Series de la Monte Carlo (zgură, premii de 2,45 milioane de dolari). După ce l-a învins sîmbătă în primul tur pe Alexander Waske (Ger) cu 6-4, 6-4, românul a pierdut ieri în faţa lui Albert Portas (Spa), 3-6, 0-6.

BASCHET / REZULTATE din cadrul etapei a 26-a a Diviziei A masculine: Saifcar Alexandria-Politehnica Iaşi 106-71; "U" Poli Carbochim Cluj-Rapid Isover 100-69; BCM Piteşti-CSU Asesoft Ploieşti 81-92, Romradiatoare Braşov-Mureşul Tg. Mureş 116-87; CSU Sibiu-Dinamo Erbaşu 70-77; Rompetrol-West Petrom Arad 90-68. **(Oana Duşmănescu, Adina Oşan, Cosmin Prişcă)**

HANDBAL / PORTARUL titular al echipei "U" Ursus Cluj, Florentina Grecu, a plecat în Franţa pentru a susţine probe de joc la formaţia ASPTT Metz. O altă jucătoare din teamul studenţesc aflată în perioadă de verificare este Marilena Novac, plecată la o echipă de liga secundă germană. Ele vor reveni la Cluj în zilele următoare. Ambelor handbaliste le expiră contractul cu Ursus în vară. **(Adina Oşan, Cluj)**

VOLEI / REZULTATELE primelor întîlniri din cadrul luptei pentru finală, după sistemul cel mai bun din cinci meciuri, feminin: Petrom RATB-Unic Piatra Neamţ 3-1 şi 3-0, scor general 2-0; masculin: Deltacons Tulcea-Dinamo 3-2 şi 3-2, scor general 2-0. Următoarele jocuri vor avea loc în 19 şi 20 aprilie, iar dacă va fi necesară, partida a cincea se va disputa pe 24 aprilie. **(Petre G. Nicolae, Irinel Călin)**

RUGBY / REZULTATE din cadrul etapei a 11-a a Diviziei Naţionale: Ştiinţa Petroşani-Dinamo Drupo 12-19, Poli Agro Unirea Iaşi-Steaua 0-59, Callatis Mangalia-Remin Baia Mare 11-26, Farul Constanţa-"U" Cluj 49-23, Rulmentul Bîrlad-Bucovina Suceava 35-5.

"Poli" AEK a înregistrat ieri a noua înfrîngere consecutivă în campionat, ajungînd în subsolul clasamentului

ProSport

"POLI" AEK - FC NAȚIONAL 1-2

Încurajați de 25.000 de spectatori, timișorenii au condus pe tabelă mai bine de o oră de joc. "Bancarii" au refăcut diferența datorită inspirației lui Ovidiu Petre și Mitrovici

COMENTARIU

Neputință în alb și violet

DE
RADU BICHIȘ

Nori negri s-au abătut ieri după-amiază pe cerul Timișoarei. Adulat și adoptat de înfocații suporteri bănățeni, hibridul "Poli" AEK pare să fi uitat definitiv gustul victoriei. Nici măcar aducerea lui Gigi Mulțescu pe banca tehnică nu a putut stopa căderea liberă în clasament a timișorenilor. O mînă de ajutor în drumul spre subsolul primei ligi le-au întins ieri și elevii lui Walter Zenga. Suspendat două etape după reprezentația împotriva lui Balaj la corecția aplicată de brașoveni în etapa trecută (0-2), italianul i-a pasat hățurile secundului Dan Petrescu.

În prima repriză, "Bursucul" s-a agitat de pe bancă în zadar, bucureștenii părînd incapabili să reziste raidurilor provocate de incursiunile lui Mihai Nicolae și Romeo Stancu. Tandemul amintit a declanșat fiesta în tribune. E drept, cu noroc, Stancu avînd nevoie de doi timpi pentru a trimite mingea în plasa porții lui Popa. Dezlănțuiți, timișorenii s-au aruncat în atac, însă fără o finalizare pe tabelă.

A venit repriza secundă. Rezervorul de resurse al gazdelor s-a terminat după un sfert de oră, prilej pentru a ieși la suprafață filonul de aur din Cotroceni, Ovidiu Petre-Mitrovici. Mai întîi, speranța salvării bugetului "bancarilor", Ovidiu Petre, i-a redus la tăcere pe cei 25.000 de spectatori, pentru ca apoi puternicul atacant al oaspeților să transforme cu sete un penalty corect acordat de Serea. A fost momentul în care tubul de oxigen al timișorenilor indica nivelul 0. Pe patul de moarte, hibridul implantat în inima Timișoarei răsuflă greu. Sînt ultimele zvîcniri ale unei neputințe colorate, spre dezamăgirea unui public fantastic, în alb-violet.

radu.bichis@prosportcluj.ro

Foto: IOAN TASI Timișoara

S-A STINS. ***După o primă repriză bună, în care a și marcat, pe Romeo Stancu (la pămînt, în duel cu Buta) l-au lăsat puterile spre final***

"POLI" AEK 1 2 FC NAȚIONAL

Antrenor
Gigi Mulțescu

12. Sarici	★
4. Zanc (cpt.)	★★★
7. Poenaru	★
13. M. Oprea	★★
(10. Buia, 62)	★
14. Ir. Voicu	★★
15. Șoltuz	★★
19. Marișescu	★
20. Silvășan	★
21. R. Stancu	★★
23. M. Nicolae	★★
(16. C. Prodan, 82)	
25. Șuleap	★

Rezerve
1. A. Bogdan, 3. Angheluță, 5. Osman, 8. Ionilă, 17. Bălace

Scor la pauză 1-0

Au marcat
1-0, R. Stancu (17)
1-1, Ov. Petre (63)
1-2, Mitrovici (75-pen.)

Arbitru
I. Serea . . . . ★★
(Focșani)

Asistenți
E. Pîrvulescu . . . . . ★★★
(Mediaș)
M. Savaniu . . . . . . ★★★
(Sibiu)

Cartonașe galbene
Olah (45), Fl. Moldovan (67), Buta (69), Caramarin (69), M. Popa (90)

Spectatori 25.000

Antrenor
Dan Petrescu

12. M. Popa	★★
3. Duro	★
(14. Ghindeanu, 27)	★★
4. Curt	★★★
5. Fl. Moldovan	★★
8. Caramarin (cpt.)	★★
10. Ov. Petre	★★★
11. Mitrovici	★★★
(6. Iodi, 88)	
18. Buta	★
21. Olah	★★
23. Keca	★★
29. Sg. Radu	★★
(9. Iacob, 71)	★★★

Rezerve
99. Vintilă, 7. D. Petrescu, 15. Nemțanu

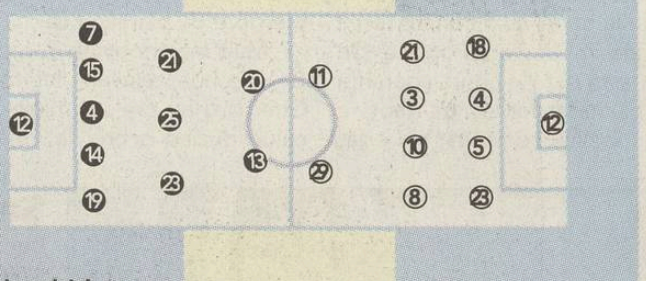

Filmul meciului
● Min. 7, R. Stancu a lăsat o minge în careu pentru M. Oprea, dar ultimul a ratat incredibil ● 1-0, min. 17: M. Nicolae a centrat în careu, R. Stancu a reluat în bară de lîngă Ov. Petre, mingea a revenit timișoreanului, care a deschis scorul ● min. 20, M. Nicolae a reluat cu latul un balon din 4 metri, pe lîngă poartă ● min. 34, Mitrovici i-a fentat din corp pe stoperii gazdelor, însă centrarea sa în careu n-a fost ajunsă de nici un coechipier ● min. 37, șutul lui Caramarin de la marginea careului mare a fost blocat de Ir. Voicu ● min. 45+1, Stancu i-a luat fața lui Curt, dar a trimis pe lîngă poartă ● min. 53, Caramarin a fost stopat în ultimul moment de R. Stancu ● 1-1, min. 63, Mitrovici a ciupit o minge în careu cu capul, iar Ov. Petre a reluat pe spate în plasa porții lui Sarici ● 1-2, min. 75: pe contraatac, Iacob i-a pasat lui Olah, care a fost agățat în careu de portarul timișorean. Serea a dictat penalty, transformat de Mitrovici ● min. 79, Iacob a reluat slab din 3 metri în brațele lui Sarici

□ Foarte slab ★ Slab ★★ Satisfăcător ★★★ Bun ★★★★ Foarte bun ★★★★★ Excelent

"MERITAU DOUĂ ELIMINĂRI"

Gigi Mulțescu a apreciat că Serea trebuia să acorde cartonașe roșii lui Duro și lui Ghindeanu, în timp ce Dan Petrescu a mărturisit că, în prima repriză, a rezistat cu greu tentației de a intra pe teren

Foto: IOAN TASI Timișoara

DOUĂ DEBUTURI. ***Profitînd de suspendarea lui Zenga, Dan Petrescu (stînga) a îndeplinit în premieră sarcinile de antrenor principal al Naționalului, iar Mulțescu s-a aflat pentru prima oară în fața suporterilor timișoreni din postura de tehnician al lui "Poli"***

Ioan Viorel

Antrenorul Gigi Mulțescu a afirmat la conferința de presă că "după cum am jucat astăzi, nu meritam să pierdem. În prima repriză, pe lîngă gol, am mai avut 3-4 ocazii clare. A contat și arbitrajul, Serea trebuind să acorde cel puțin două cartonașe roșii, la Ghindeanu și la Duro. Oricum, rămîn la părerea că am întîlnit astăzi cea mai puternică echipă din campionat". Legat de manifestările publicului, care a fluturat batiste albe, Mulțescu a declarat: "Trebuie schimbat ceva! Dragomir și Mircea Sandu au acceptat multe lucruri murdare sub mandatul lor. Operație pe cord deschis, asta trebuie".

La rîndul său, Dan Petrescu a dezvăluit că "de vreo cîteva ori, pe parcursul jocului, îmi venea să intru în teren. Cu greu am rezistat pe margine. În ce privește alcătuirea echipei, m-am consultat cu Walter înaintea partidei, nu am decis singur".

Conflict pe plan local. **În altă ordine de idei, în presa timișoreană a apărut informația că Ioan Șipoș, președintele Consiliului Județean Timiș, s-a certat cu Toni Doboș, amenințînd că va încerca înlocuirea acestuia din funcția de președinte al Consiliului de Administrație!**

"Ai mai băgat un karatist!"

Antrenorul Gigi Mulțescu s-a agitat permanent pe marginea terenului. În minutul 35, tehnicianul timișorean a protestat vehement în fața asistentului Marcel Savaniu, arătîndu-i arcada spartă a lui Șoltuz de un jucător "bancar". Apoi s-a întors spre Dan Petrescu: "Voi jucați alt sport. De la început faceți numai body-check-uri!", i-a spus Mulțescu fostului fundaș stînga al "naționalei". În minutul 71, cînd a intrat Iacob, tehnicianul timișorenilor a strigat din nou spre Dan Petrescu: "Ați mai băgat un karatist, n-aveți destui?!". *(Dan Popescu)*

100 de bilete gratuite
la meciul FC Național - U Craiova

Înaintea fiecărei etape din acest retur, ProSport pune la bătaie 100 de bilete gratuite, la tribuna I, pentru una dintre cele mai importante partide ale rundei

Întrebarea zilei
Cîte goluri a înscris FC Național la Timișoara?

Sună la numărul de telefon
(021) 209.20.02
răspunde la întrebare, apoi spune-ți numele, prenumele, localitatea și numărul de telefon. În fiecare zi ProSport va pune altă întrebare. Meciul se joacă miercuri, 16 aprilie.

Telefonul anunțat are tarif normal Romtelecom și funcționează 24 de ore din 24.

Doar azi mai poți suna pentru a cîștiga un bilet!

- **Biletele vor fi acordate prin tragere la sorți. Extragerea se face din toate răspunsurile corecte.**
- **Lista celor 100 de cîștigători va fi publicată marți în ProSport.**
- **În momentul ridicării premiilor, cîștigătorii trebuie să aibă asupra lor și acest talon.**
- **Dacă organizatorii unui derby ales de ProSport permit intrarea gratuită pe stadion, etapa respectivă de concurs se anulează.**
- **Pentru informații suplimentare sunați la (021) 205.22.54**

Zenga și Oli la "oficială"

Suspendat de Comisia de Disciplină a LPF după meciul cu FC Brașov, antrenorul principal al "bancarilor", Walter Zenga, a urmărit meciul dintr-una dintre încăperile de la tribuna oficială a stadionului "Dan Păltinișanu", alături de managerul Cosmin Olăroiu **(foto)**. Pe parcursul meciului el n-a vorbit deloc la telefon cu Dan Petrescu, aflat pe bancă, în timp ce la finalul partidei, cînd au părăsit tribuna, cei doi oficiali ai lui FC Național au fost aplaudați de spectatorii aflați în zonă. **(Ioan Viorel)**

DOBOȘ, ÎN PREMIERĂ PE BANCĂ

Președintele timișorenilor, Toni Doboș, a intrat în curtea interioară a stadionului cu un sfert de oră înaintea începerii meciului. El i-a salutat pe Walter Zenga și pe Cosmin Olăroiu, apoi a intrat în vestiarul echipei sale. După cîteva minute, Doboș s-a îndreptat spre teren. Pe tunel s-a întîlnit cu Bogdan Vintilă și cu Dan Petrescu. "Ai ajuns și patron! Baftă!", i-a spus Vintilă lui Doboș. La meciul cu FC Național, președintele lui "Poli" a stat în premieră pe banca tehnică a echipei timișorene.
(Dan Popescu)

FEBRĂ MUSCULARĂ ÎN MIJLOCUL CAMPIONATULUI!

Pe lîngă alte nemulțumiri legate de condițiile organizatorice pe care le-a găsit la Timișoara, antrenorul principal al lui "Poli", Gigi Mulțescu, s-a arătat deranjat și de nivelul pregătirii fizice la care a găsit formația de pe Bega. Unul dintre membrii staff-ului tehnic a dezvăluit că într-una din zilele de după meciul cu Rapid, atunci cînd a preluat echipa, Mulțescu a programat două antrenamente scurte, dar de intensitate ridicată. A doua zi, marea majoritate a fotbaliștilor au acuzat febră musculară!
(Ioan Viorel)

Transit Connect

Eștimarfă! Teduc eu...

Ford Motor Company, 100 de ani

FordTransitConnect

dotat cu tehnologie TDCi

FordTransitConnect SWB
cu ampatament scurt și acoperiș normal

FordTransitConnect LWB
cu ampatament lung și acoperiș înălțat

FordTransitConnect LWB
uși cu deschidere 180 de grade

Ford**Transit Connect** a câștigat fără drept de apel titlul **International Van of the Year 2003**, detașându-se în fața celorlalți candidați datorită calităților sale extraordinare. Securitatea activă și pasivă, confortul șoferului, ergonomia și funcționalitatea instrumentelor de bord, flexibilitatea spațiului de încărcare, costurile scăzute de întreținere și intervalul mare între reviziile tehnice au fost atu-urile câștigătorului din acest an. Colegul său, Ford**TourneoConnect**, combină toate aceste calități cu un spațiu extrem de generos pentru o familie de până la 5 persoane, fiind prima certitudine a vacanței tale. Pentru a te ajuta să câștigi timp și bani, rețeaua de dealeri Ford îți pune la dispoziție o **ofertă specială de finanțare în leasing**, în colaborare cu firma **Motoractive**, valabilă între 10 aprilie - 30 mai 2003:

avans începând de la 15%, o perioadă de la 1 la 4 ani și o dobândă de numai 11.5%.

Vino la dealerul tău Ford pentru a te convinge cât de ușor a devenit transportul de marfă!

Garanția Ford pentru autovehiculele comerciale este de 18 luni cu limită de 100.000 de kilometri, existând posibilitatea extinderii la 3 ani.

Dealeri Ford: BUCUREȘTI Romcar Service Expoziției 021.224.48.00, Buzești 021.211.89.11, **Auto Ford**, 021.410.68.00; **B.D.T.**, 021.224.53.57; **ALBA-IULIA** 0258.810.769; **ARAD** 0257.34.88.94; **BACĂU** 0234.188.719; **BAIA MARE** 0262.216.664; **BÂRLAD** 0235.412.497; **BOTOȘANI** 0231.53.92.22; **BRAȘOV** 0268.337.373; **BUZĂU** 0238.718.699; **CLUJ-NAPOCA** 0264.438.123; **CONSTANȚA** 0241.698.044; **FOCȘANI** 0237.212.161; **GALAȚI** 0236.472.862; **IAȘI** 0232.277.626; **MIERCUREA-CIUC** 0266.317.331; **ORADEA** 0788.595.423; **PIATRA NEAMȚ** 0233.21.32.53; **PITEȘTI** 0248.216.828; **PLOIEȘTI** 0244.51.61.01; **RÂMNICU VÂLCEA** 0250.730.013; **SATU MARE** 0261.713.541; **SIBIU** 0269.22.88.88; **SLATINA** 0249.434.633; **SUCEAVA** 0230.551.455; **TG. MUREȘ** 0265.250.770; **TIMIȘOARA** 0256.285.386

Ford**TransitConnect**
MOTORACTIVE S.A.

designed for living
engineered to last

Ford

Biblioteca „ASTRA" - SIBIU

COMENTARIU

Aventurierul conservator

DE
CRISTIAN GEAMBAŞU

Foştii mari jucători ai fostei mari echipe a Stelei trăiesc o dramă. În Ghencea nu există decît un post de antrenor, iar pretendenţii sînt obligaţi să se aşeze la coadă. Explicit sau voalat, Lăcătuş, Dan Petrescu şi Ilie Dumitrescu au recunoscut că adevărata împlinire profesională se va produce atunci cînd vor sta pe banca formaţiei de suflet. Suflet este cuvîntul cheie, fiindcă şi într-un imperiu al banului ca fotbalul sînt lucruri sau sentimente fără preţ. De fiecare dată cînd drumurile Stelei se încrucişează cu ale Braşovului, Naţionalului şi Bacăului, galeria îi cheamă la salut pe Lăcă, Dan şi Ilie. Mesajul e simplu, avem nevoie de voi, uşa a rămas deschisă pentru că nu aţi trădat niciodată.

Cineva pare totuşi uitat din poveste. Cineva care nu ţine neapărat să fie iubit, cineva care nu ştie să se facă simpatic. Încruntat, iar în dispoziţie bună doar puţin morocănos, lui Piţurcă îi lipseşte gena popularităţii. Nu îşi caută refugiu în capitalul afectiv. El mizează totul pe rezultat, încă o dovadă că are sînge de Jucător. Piţurcă mai ia 3 puncte şi ne spune în felul său înnourat că Steaua are antrenor. Acelaşi care a pierdut tren după tren în turul campionatului, acelaşi pentru care fotbalistul ideal are o înălţime cuprinsă undeva între 1,60 şi 1,70 m.

Poate fi inclus Victor Piţurcă în categoria antrenorilor revoluţionari? Probabil că nu, el este mai degrabă un conservator care inovează. Un intuitiv, dar nu un aventurier. Răchită trece linia de centru doar la cornere şi lovituri libere, Claudiu Răducanu a fost programat să trimită absolut toate baloanele spre poarta adversarilor. Numai lui Florentin Dumitru i se permite să călătorească pe întreaga hartă a terenului. O libertate consumată în promenade sterile timp de 65 de minute, dar transformată brusc în pasă decisivă de gol. În fotbal contează disciplina tactică, decisive rămîn însă sclipirile. Lumina unei pase, frumuseţea apariţiei surprinzătoare în careu. Aşa s-a întîmplat la golul stelist de la Bacău, aşa se întîmplă mereu la toate golurile.

Piţurcă stăpîneşte arta organizării jocului, mai nou pare să se fi împăcat şi cu norocul, vechiul său impresar. Cu orgoliul ar mai avea ceva de lucrat, dar e limpede că pretendenţii la postul său trebuie să inspire puternic şi să se aşeze cuminţi la coadă. Nimic nu-i definitiv în fotbal în afara comunicatelor lui Hagi.

cristian.geambasu@prosport.ro

Foto: CRISTI PREDA

***NERVI.* Piţurcă nu arborează niciodată imaginea tehnicianului flegmatic, impasibil la ceea ce se petrece sub ochii săi pe teren. De la proprii jucători pînă la arbitrii, nimeni nu scapă de reproşurile sale**

FCM BACAU 0 1 STEAUA

Antrenor
Ilie Dumitrescu
21. Prunea
2. Codreanu .... ★★
3. Miu .... ★★
4. Bordeanu .... ★★★
5. Bolohan .... ★
7. Fl. Petcu .... ★★
9. Nivaldo .... ☐
(8. N. Răducan, 78)
14. M. Croitoru
(12. Ignătescu,12) .... ★★
16. R. Ciobanu (cpt.) .... ★★
17. E. Baciu .... ★
(20. Lovin, 69) .... ★
18. Ardeleanu .... ★★

Rezerve
6. Chioreanu, 10. Pitu, 24. Apostol

Scor la pauză 0-0
Marcator
0-1, Trică (65)
Arbitru
A. Constantin ..... ★★
(Rm. Vîlcea)
Asistenţi
I. Onicaş .... ★★★
(Zalău)
M. Deaconu ..... ★★★
(Ploieşti)
Cartonaşe galbene
Aliuţă (11), Falemi (19), Ardeleanu (47), Codreanu (48), Mutică (90+2)
Cartonaş roşu
Prunea (11)
Spectatori: ...18.000

Antrenor
Victor Piţurcă
12. M. Tudor .... ★★
2. Fl. Dumitru .... ★★
3. Răchită .... ★★
6. Rădoi (cpt.) .... ★★
7. Aliuţă .... ★★★
(29. Mutică, 90+2)
8. P. Stoica .... ★★★
10. Trică .... ★★
11. Boştină .... ★★
14. Cl. Răducanu .... ★
18. Falemi .... ☐
(21. Paraschiv, 56) .... ★★
26. Opriţa .... ★
(9. Neaga, 73) .... ★

Rezerve
1. T. Lung, 19. Al. Piţurcă, 20. Ogăraru, 28. Panc

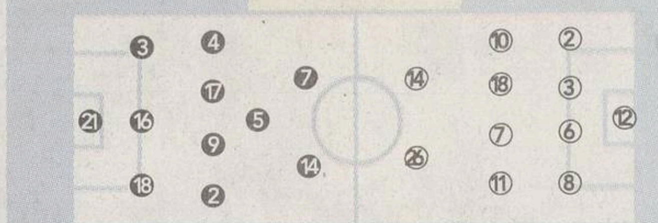

Filmul meciului
● Min. 5, Baciu a reluat peste poartă din poziţie excelentă, după centrarea lui Codreanu ● min. 11, Prunea l-a blocat pe Aliuţă şi apoi a fost eliminat în urma unei încăierări în care cade victimă Claudiu Răducanu ● min. 55, şutul lui Aliuţă a şters bara ● 0-1, min. 65, Trică, venit în careu fără marcaj, a înscris cu capul, în urma unei centrări a lui Fl. Dumitru ● min. 67, gazdele au cerut penalty la duelul umăr la umăr P Stoica-Fl. Petcu ● Scăpat pe contraatac, Claudiu Răducanu a şutat în bară ● min. 83, Ignătescu a respins greu şutul lui P. Stoica ● min. 86, acelaşi Ignătescu a apărat în faţa lui Aliuţă ● min. 87, Fl. Petcu a ratat o mare ocazie, şutul său fiind deviat de Martin Tudor

☐ Foarte slab ★ Slab ★★ Satisfăcător ★★★ Bun ★★★★ Foarte bun ★★★★★ Excelent

CONFLICT

Galeria Stelei i-a declarat război total lui Miu

Alături de Bordeanu, fostul căpitan al echipei din Ghencea a avut parte de un tratament extrem de ostil din partea suporterilor roş-albaştrilor

Marius Mărgărit

Prima întîlnire a foştilor jucători ai Stelei, Iulian Miu şi Valeriu Bordeanu, cu galeria formaţiei din Ghencea a fost una foarte încinsă, fanii taxîndu-i, în special pe fundaşul central, cu numeroase scandări dure, de-a lungul întregului meci.

Reveniţi de la încălzire spre tunelul de acces la vestiare, cei doi fotbalişti s-au intersectat cu Victor Piţurcă. "Bună ziua!", au spus jucătorii, iar tehnicianul le-a răspuns. În tribune nu apucaseră să intre la acel moment decît vreo 200 dintre fanii Stelei, sosiţi din localităţile apropiate Bacăului. Aceştia au scandat numele lui Miu, chemîndu-l chiar la salut.

Cu totul alta a fost însă situaţia cînd în stadion şi-a făcut apariţia grosul galeriei roş-albaştrilor din Bucureşti. "Miule, trădătorule!" a fost doar cel mai blînd slogan. În rest, fanii l-au apostrofat în stilul extrem pe fostul simbol al formaţiei din Ghencea, la un loc cu impresarul Ioan Becali, considerat şi el la fel de vinovat de plecarea internaţionalului. Jucătorul n-a răspuns în nici un fel la reacţia suporterilor. "Nici nu i-am auzit, eram prea concentrat la meci!", s-a rezumat să comenteze după joc Miu.

Foto: CRISTI PREDA

***TAXAT.* Miu (în echipament alb) s-a luptat nu doar cu Opriţa sau Claudiu Răducanu, ci şi cu ura "ultraşilor"**

ARBITRAJ

Litera, spiritul şi compensaţia

Augustus Constantin şi-a compromis prestaţia prin decizia unilaterală din minutul 11, cînd l-a eliminat doar pe Prunea

Cristian Geambaşu

Duminică dimineaţă. Un cititor dezamăgit. "Ştiam că sînteţi tranşanţi, dar nu v-aţi pronunţat la faza eliminării lui Prunea. Aliuţă de ce nu primeşte cartonaş roşu dacă aruncă picioarele spre faţa adversarului?" Omul avea dreptate, întrebările lui fuseseră şi ale noastre. Augustus Constantin (foto) pretinde că a văzut mănuşa care-l loveşte pe Claudiu Răducanu în ambuscada următoare ciocnirii dintre Aliţă şi portarul băcăuan. Imaginile susţin şi punctul de vedere al arbitrului, dar îl incriminează şi pe Trică, autorul unui pumn alternativ şi desigur involuntar în bărbia colegului aflat în locul nepotrivit la momentul nepotrivit. În litera regulamentului, la faza din minutul 11 trebuiau eliminaţi 5-6 jucători. În spiritul aceluiaşi regulament, poate că era suficientă dubla eliminare Aliuţă-Prunea.

Marcat de greutatea deciziei, Augustus Constantin a aplicat apoi legea compensaţiei. Cîteva lovituri libere dictate cu lejeritate. Intrări tari băcăuane tolerate părinteşte. Trecînd timpul şi posibila stare de culpabilitate, Augustus a oficiat aşa cum probabil şi-ar fi dorit înainte de minutul 11. Detaşat şi imparţial, inclusiv la duelul în careu dintre Florin Petcu şi Pompiliu Stoica, din minutul 67, cînd nu a sancţionat cu penalty pe Steaua. Cîte au mai fost pînă la final, greşelile comise nu-l incriminează din punct de vedere moral. Trist, am ajuns să ne bucurăm cînd arbitrii gafează fără intenţie.

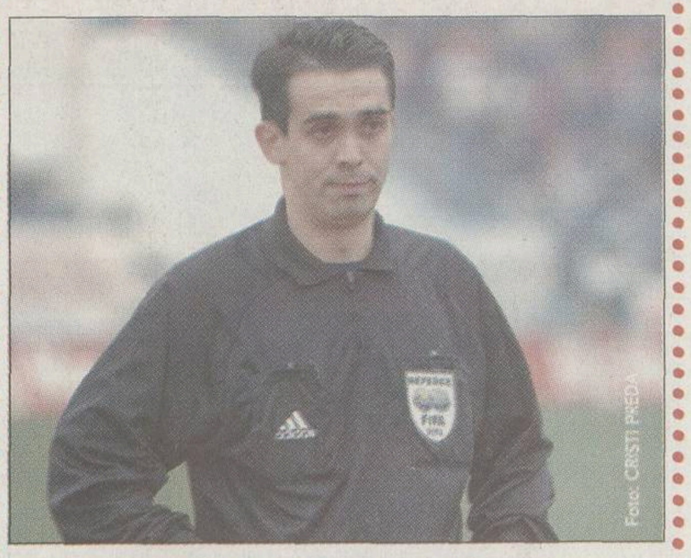

Foto: CRISTI PREDA

▶ **Huzu nemulţumit.** Observatorul partidei de la Bacău, Aron Huzu, a spus ieri referitor la prestaţia lui Augustus Constantin că "a avut o zi nefastă. Fără îndoială că este un arbitru de valoare, un tînăr curat, dar a fost neinspirat pe parcursul întîlnirii". Huzu s-a arătat total nemulţumit de evoluţia "centralului" vîlcean şi i-a dat notă de Comisie, sub 6, Augustus urmînd să fie judecat joi pentru a doua oară în acest retur.

SPECTATORUL ETAPEI

Protest

Foto: CRISTI PREDA

Cîteva zeci de spectatori băcăuani au fluturat sîmbătă batistele albe la meciul cu Steaua, cerînd astfel demisia lui Mircea Sandu şi a lui Dumitru Dragomir. Unul dintre susţinătorii formaţiei locale surprins de fotoreporterul nostru protestînd va fi premiat de ProSport cu un milion de lei şi va fi declarat spectatorul etapei. Pentru a intra în posesia banilor, persoana din fotografie trebuie să sune la numărul de telefon **(021) 205.22.95**

Ilie Dumitrescu crede că şi Aliuţă trebuia eliminat

Imediat după eliminarea lui Prunea, antrenorul Bacăului, Ilie Dumitrescu (foto), le-a cerut prin semne jucătorilor să schimbe sistemul de joc. "Cinci, trei, unu!", le-a strigat el celor din defensivă. După joc, tehnicianul gazdelor n-a comentat faza eliminării lui Prunea "pentru că nu am văzut exact ce s-a întîmplat acolo, dar consider că şi Aliuţă trebuia să primească «roşu», pentru atacul cu picioarele înainte asupra portarului nostru. În 10, timp de 80 de minute, era greu să rezistăm Stelei. Pînă la golul lor, noi am avut ocazii mai clare, dar după aceea am fost nevoiţi să ne desfacem". De partea cealaltă, Victor Piţurcă a acuzat şi el arbitrajul: "Nu pot spune ce a fost la Prunea, dar prestaţia lui Augustus Constantin ne-a dezavantajat constant. A dat prea multe faulturi pentru adversari, iar nouă nu, atunci cînd se impunea, degeaba a fost acea eliminare dacă a arbitrat aşa".

GIGI BECALI ŞI DUMITRU SECHELARIU AU URMĂRIT JOCUL ÎMPREUNĂ LA LOJĂ

Prieteni la cataramă, primarul Bacăului, Dumitru Sechelariu, şi preşedintele Stelei, Gigi Becali, au vizionat împreună partida, de la una dintre lojele stadionului din Bacău. Cei doi comentau calmi, chiar şi în momentele mai tensionate ale jocului şi în special la faza din minutul 11, încheiată cu eliminarea lui Prunea. La final, ei au plecat spre aeroport, acolo unde Gigi Becali a aşteptat autocarul echipei, pentru a ajunge la Bucureşti cu charterul închiriat special pentru această deplasare.

Foto: CRISTI PREDA

Neţoiu şi Victor Becali au venit cu elicopterul. Cu 10 minute înainte ca meciul de la Bacău să înceapă, pe deasupra stadionului şi-a făcut apariţia un elicopter (foto) care a aterizat în apropiere, pe unul dintre terenurile de antrenament. Din el au coborît Gigi Neţoiu şi Victor Becali, acesta din urmă însoţit de doi prieteni, unul ei fiind chiar antrenorul Vicenzei, Andrea Mandorlini. Tehnicianul invitat de Victor Becali a venit special pentru a-l urmări pe Iulian Miu. Oaspeţii au părăsit arena cu cîteva minute înainte de ultimul fluier al arbitrului Augustus Constantin.

900 DE VICTORII PENTRU ROŞ-ALBAŞTRI

Steaua a obţinut la Bacău cea de-a 900-a victorie în Divizia A în cele 55 de ediţii la care a participat. În cele 1641 de meciuri jucate pe prima scenă, steliştii au pierdut doar de 374 de ori, iar de 367 de ori au încheiat la egalitatea. Altfel, elevii lui Piţurcă sunt neînvinşi în campionat de aproape 5 luni, de pe 16 noiembrie 2002, 0-2 cu UTA la Arad. În cele nouă etape scurse de atunci, ei au cîştigat de şapte ori şi au făcut două egaluri cucerind 23 de puncte din 27 posibile. *(Ionuţ Iordache)*

SATMARI A VRUT SĂ-L PROTEJEZE PE PRUNEA

Observatorul de joc de la partida FCM Bacău-Steaua, Sorin Satmari (foto), a confirmat că nu le-a dat voie ziartiştilor să-l abordeze pe Florin Prunea în timpul pauzei. Oficialul a argumentat acest episod prin faptul că portarul gazdelor fusese eliminat şi "am respectat regulamentele în vigoare în cazul jucătorilor care primesc cartonaşul roşu. Dacă Prunea intra în incinta stadionului să dea interviuri, ar fi încălcat respectivele norme şi nu am vrut să-l expun şi mai mult".

RĂDOI TRATAT ÎN AVION

După joc, deşi nu dădea impresia, căpitanul Stelei, Mirel Rădoi, acuza dureri mari, în urma fazei din finalul întîlnirii, cînd a fost călcat pe tendonul piciorului stîng de atacantul Florin Petcu, la un duel între cei doi petrecut în careul roş-albaştrilor. Cum glezna i se umflase foarte tare, el a purtat tot timpul călătoriei cu avionul spre Bucureşti o pungă cu gheaţă la picior, astfel că ieri, Rădoi a putut totuşi să participe, alături de colegii săi, la antrenamentul de recuperare.

ELIMINAREA LUI PRUNEA

Răducanu a fost lovit de portar, dar şi de Trică

În bătaia generală care s-a iscat în minutul 11, atacantul stelist a primit un pumn de la goalkeeper-ul băcăuan, dar şi o lovitură de la coechipierul său

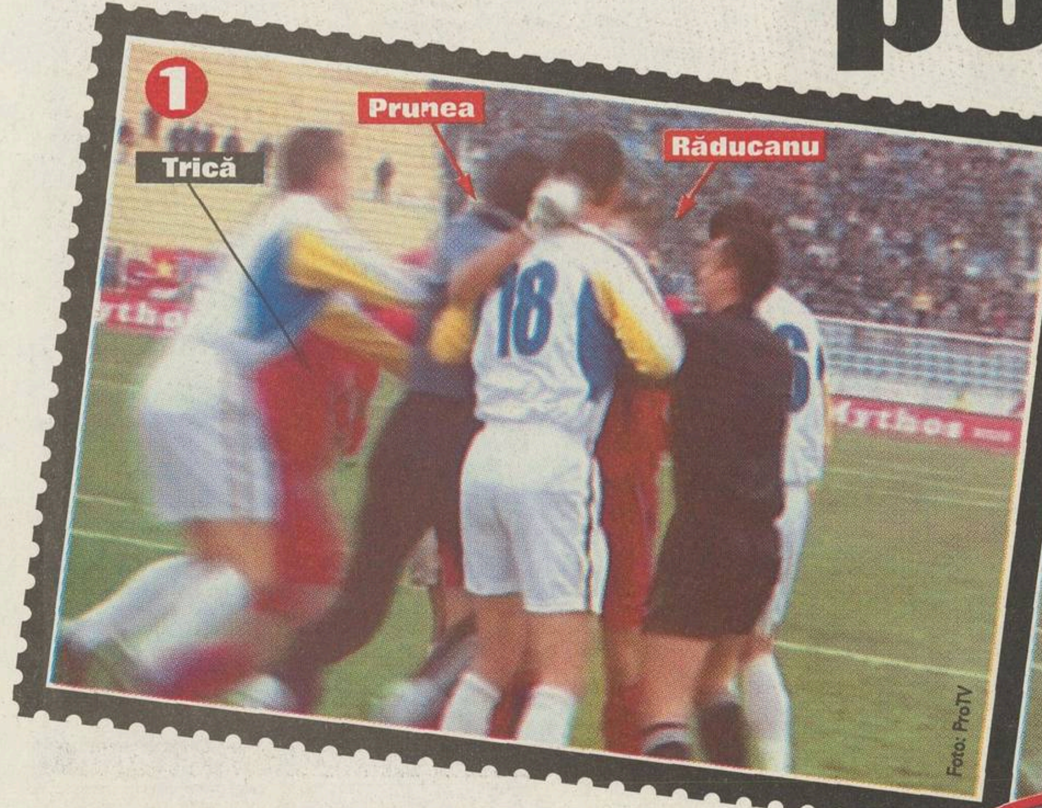

Foto: ProTV

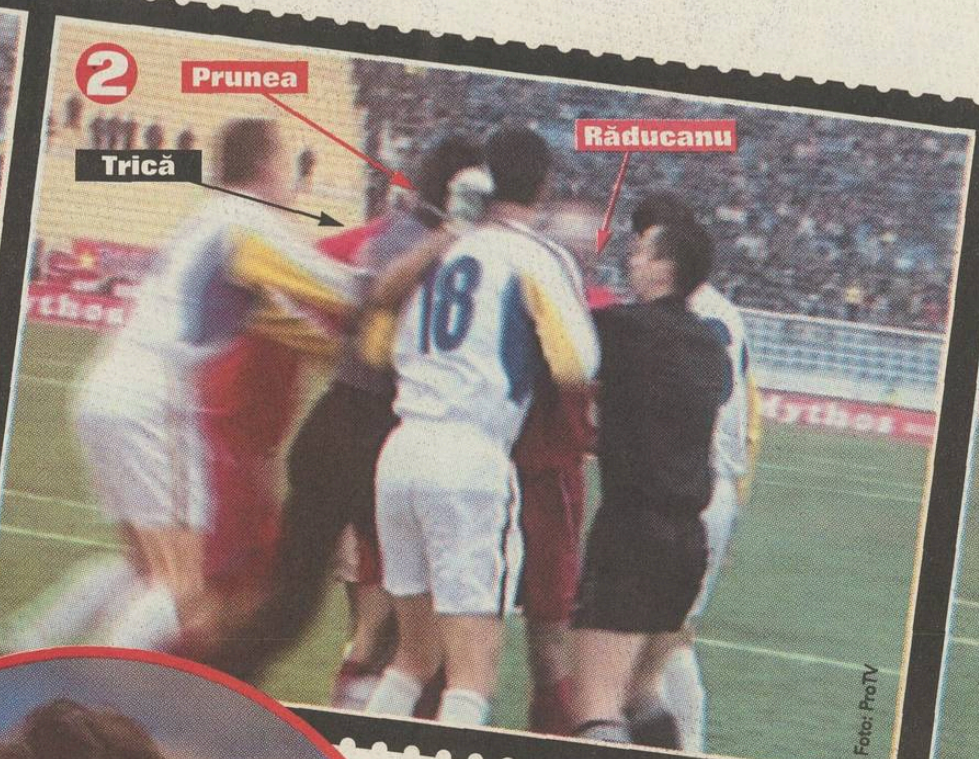

Foto: ProTV

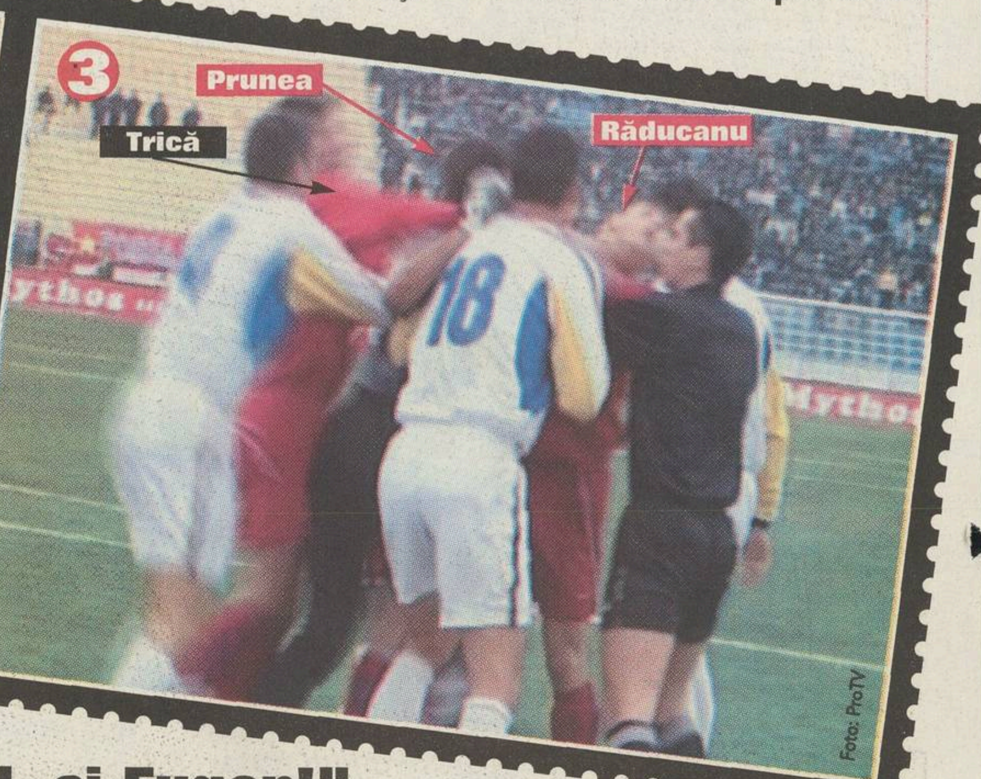

Foto: ProTV

Marius Mărgărit

În minutul 11 al întîlnirii de la Bacău s-a consumat una dintre cele mai controversate faze ale partidei. Aliuţă a scăpat spre poartă, Prunea a ieşit să-l blocheze, iar stelistul l-a lovit în plin, cu crampoanele, în obrazul stîng pe portar. Băcăuanul s-a ridicat nervos, l-a îmbrîncit pe Aliuţă. Între timp a sărit şi Radu Ciobanu, care l-a luat de gît pe "şeptarul" roş-albaştrilor, iar Opriţa şi Claudiu Răducanu au apărut şi ei în incident.

Evenimentele s-au succedat extrem de rapid. Ajuns la locul faptei, arbitrul Augustus Constantin a încercat să-i despartă pe jucătorii celor două tabere. Era între Claudiu Răducanu şi Ardeleanu (nr. 18), acesta din urmă împiedicîndu-l pe Prunea să ajungă la atacantul Stelei (foto 1). Însă portarul a apucat să treacă de Ardeleanu şi să-i dea un pumn cu mîna stîngă lui Răducanu (foto 2), chiar sub ochii "centralului". O fracţiune de secundă mai tîrziu, Trică, venit în viteză, să-şi ajute coechipierul, a încercat să-l tragă pe Prunea din spate (foto 3), cu mîna dreaptă, dar din greşeală l-a pocnit pe Claudiu Răducanu, după care acesta a căzut la pămînt.

"Pe mine m-a lovit clar Prunea, nici nu l-am văzut pe Trică. Nu cădeam degeaba şi nu aveam acum buza umflată", a spus ieri Răducanu. Arbitrul Augustus Constantin a fost ferm: "Totul s-a petrecut sub ochii mei. L-am eliminat pe Prunea pentru că a dat cu pumnul în Răducanu. Dacă eram mai în faţă, mă lovea şi pe mine".

Foto: CRISTI PREDA

URME DE CRAMPOANE PE OBRAZ. *În momentul în care a părăsit terenul, după cartonaşul roşu primit în minutul 11, Prunea avea pe obrazul stîng trei cicatrice, rezultate în urma intrării cu talpa a lui Aliuţă*

PRUNEA: "Nu eu am dat cu pumnul, ci Eugen!"

Dan Udrea

Florine, te-ai mai uitat ieri pe caseta meciului?

Nu, pentru că eu ştiu ce-am făcut pe teren. N-am dat cu pumnul, asta este clar. Dacă se va dovedi că am făcut aşa ceva eu mă voi retrage din fotbal, deoarece nu aş avea ce să caut pe teren dacă m-aş manifesta astfel. Nu mă joc cu cuvintele. Augustus şi-a bătut joc de Bacău, de 20.000 de spectatori şi chiar şi de Steaua în unele momene.

PRO **Constantin a spus că a văzut cînd l-ai lovit pe Răducanu.**

Pentru asta o să-l dau în judecată fiindcă m-a calomniat şi mi-a stricat imaginea prin ceea ce a declarat. Problema e că eu sînt vînat şi s-a văzut clar că arbitrul a avut temă să ne dezavantajeze. O să vedeţi desfăşurarea campionatului pînă la sfîrşit şi atunci îmi veţi da dreptate că Augustus a venit croit să ne facă.

PRO **Te temi de faptul că vei fi judecat cu asprime din cauza războiului tău cu Dragomir?**

Nu mi-e frică de nimic. Nu stau eu în Dragomir. Sînt pregătit să-mi duc crucea dacă am greşit, însă nu eu am lovit cu pumnul, ci Trică. El a vrut să dea în mine şi l-a nimerit pe Claudiu Răducanu.

CHIVORCHIAN ÎL ATACĂ PE AUGUSTUS

"M-am uitat pe casetă, m-am consultat cu specialişti şi pot spune că am fost executaţi de arbitru", a spus ieri Gheorghe Chivorchian. "Eliminarea lui Prunea e injustă, trebuia să le dea roşu lui Aliuţă şi lui Trică. Am avut două penalty-uri la Petcu, iar Falemi trebuia eliminat, la fel ca şi Ardeleanu. Augustus a stricat spectacolul sportiv şi vreau să văd cît va fi suspendat. Băcăul propune ca echipele să-şi anunţe primele de joc înainte de meci la FRF sau LPF şi apoi un tribunal format din Porumboiu, Crăciunescu şi un jurist să spună dacă arbitrul a decis sau nu rezultatul partidei. Dacă se dovedeşte că da, atunci să plătească din propriul buzunar banii jucătorilor", a adăugat Chivorchian. *(Dan Udrea)*

Vino la Germanos şi înnoieşte-te de primăvară!

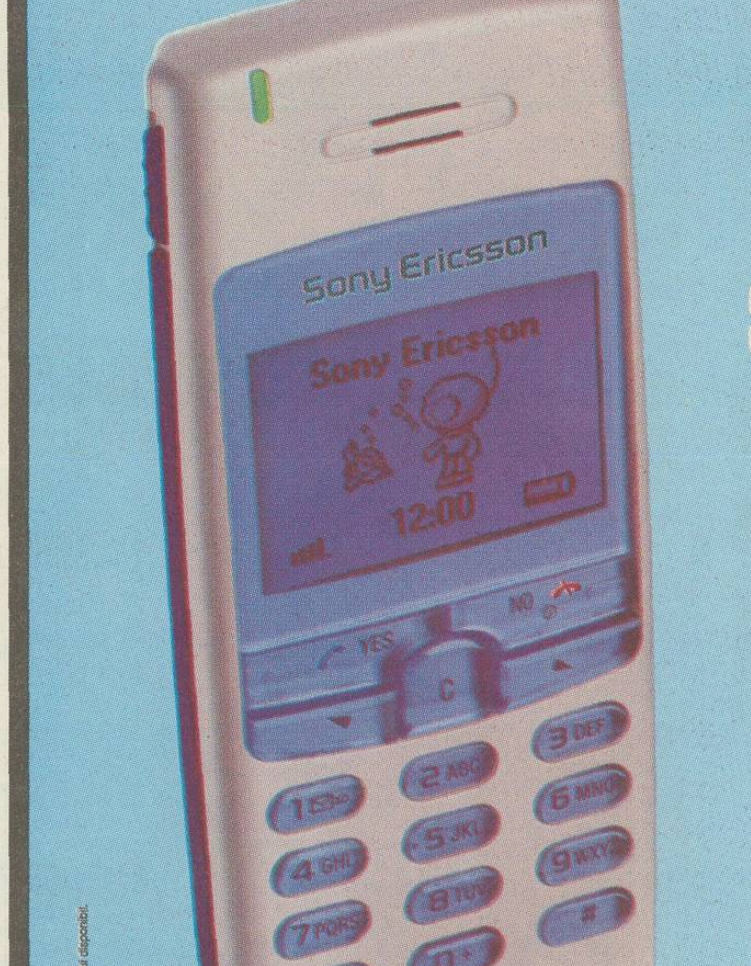

Sony Ericsson T100

69$*

*preţ fără TVA, valabil în limita stocului disponibil.

OFERTA CONNEX

- 10 minute gratuite** lunar, până la sfârşitul anului, pentru convorbiri naţionale în reţeaua Connex.

Ofertă valabilă până la 30 aprilie 2003.

**sunt primele minute naţionale de voce utilizate în reţea şi sunt nereportabile; oferta nu este valabilă pentru abonamentele Connex Cinci, Connex Unic şi Connex Family.

DEALER CONNEX

Înnoieşte-te de primăvară! Vino la Germanos până la 30 aprilie şi ia-ţi un Sony Ericsson T100 la doar 69$*. Vorbeşte despre primăvară la noul tău mobil!

GERMANOS
Vă conectează cu tehnologia

În cele peste 60 de magazine Germanos găseşti mobilul potrivit la omul potrivit!

Noua Albea Începând cu 7.995€!

Preţ CIP.

NORMAL IUBITA, PAR MAI PUŢINE GROPI

Suspensii create pentru drumuri deteriorate;
Cel mai mare portbagaj din clasa ei, 515 litri;
Consumă doar 5.7 litri la 100 km;
Cea mai spaţioasă din clasa ei;
Cele mai confortabile scaune din clasa ei;
Viteza maximă, 180Km/h;
Designed by Giugiaro.

Poate fi achiziţionată în leasing cu o dobândă de numai 10%, prin VB LEASING şi AutoItalia Easy Leasing.

Disponibilă în următoarele variante de motorizări: 1.2 SL; 1.2 16 V EL; 1.2 16V HL şi 1.6 16V HL.

>>> INFO-HOTLINE 021-9600
www.fiatalbea.ro

Albea
MARE CÂT INIMA TA

FIAT

OȚELUL - FARUL
2 - 2

COMENTARIU

DE
DECEBAL RĂDULESCU

Piana, instrument clasic într-o trupă de manele

În clipa de față, cel mai bun jucător al Oțelului se numește Marlin Piana. E un tînăr de 21 de ani din Republica Democrată Congo, care a ales să joace fotbal în campionatul lui Mitică. Și a venit la Galați. A debutat într-un meci cu FC Național. Atunci, ultimele 20 de minute ale partidei au fost ale lui.

Sîmbătă, Piana a intrat titular în partida contra Farului. A evoluat în atac, alături de Guriță. Acest tandem poate deveni în scurt timp unul dintre cele mai rapide și eficiente din Divizia A. Guriță toacă pămîntul cu pași mărunți și iuți, fundașii mătăhăloși ai Diviziei A oprindu-l de multe ori din acțiuni prin fault. E sigur în execuții. Există un singur motiv de îngrijorare în privința lui: are 30 de ani.

Golurile prin care Oțelul a obținut un egal în fața constănțenilor au fost lucrate de congolez. Are preluare, fentă, viteză și inteligență. I-a centrat perfect lui Guriță la primul gol și poate fi numit coautor al celui de-al doilea. Colegii îl strigă "Pian". Din simpatie sau ironic? Sau pentru că le vine mai ușor? E treaba lor!

Adevărul e însă unul singur. Contra Farului, "Pian" n-a cîntat fals, cu toate că a făcut parte dintr-o trupă de manele. Elevii lui Orac trebuie să fie mulțumiți de rezultat, 2-2. Nu pentru că Farul ar fi jucat bine la Galați. Din contră, a făcut antijoc 90 de minute și gazdele au acceptat bălăcăreala cu mingi lungi și faze rîncezite de ploaie, fără imaginație.

decebal.radulescu@prosport.ro

VEDETĂ

"Voiam să marchez!"

Congolezul Marlin Piana a fost titular pentru prima oară. El a evoluat în Franța, la Troyes, dar Oțelul n-a plătit nici un dolar pentru transferul lui

***DE PERSPECTIVĂ.** La 21 de ani, Marlin Piana a reușit să-și facă loc ca titular în echipa Oțelului. El sosise la Galați în februarie*

Foto: ProSport

Marian Căpățînă
(Galați)

În luna februarie a acestui an, fostul căpitan al Oțelului din anii '80, Nicolae Burcea, l-a dus pe Marlin Piana în cantonamentul pe care Oțelul îl desfășura în Cipru. După doar cîteva zile de antrenamente, Costel Orac a decis să-l păstreze pe congolez. "E un fotbalist tînăr, talentat, de care echipa mea are nevoie", a declarat atunci antrenorul.

Acum, jucătorul spune că s-a integrat perfect în lot. "Mi-aș fi dorit să debutez cu gol în Divizia A, dar n-am reușit". Întrebat dacă-i place orașul, fotbalistul s-a confesat: "Dunărea e splendidă. Prietena mea, care este franțuzoaică, a venit în aceste zile aici și ne-am plimbat foarte mult pe faleză. Galațiul e un oraș plăcut". Marlin locuiește deocamdată într-o garsonieră de la stadion, dar oficialii clubului i-au promis că în scurt timp vor închiria pentru el un apartament.

Rugat să explice de ce a dorit să se despartă de Franța, Piana a explicat: "Troyes este un club ca și Ajax. Crește jucători și apoi îi vinde. Am apucat să joc doar în două partide, dar nu ca titular. Antrenorul de acolo avea alte preferințe". Interesant este faptul că Oțelul n-a plătit nimic în contul fotbalistului, dar în cazul unui transfer, 70 la sută din bani îi va primi clubul și 30 la sută impresarul.

SENIN S-A ÎNCHINAT LA O LOVITURĂ LIBERĂ A OȚELULUI

Cu un minut înainte de final, Oțelul a beneficiat de o lovitură liberă de la 20 de metri. Intuind că poziția este extrem de favorabilă, Senin, care se afla undeva în marginea careului, s-a închinat de trei ori, smulgînd cîteva fire de iarbă din gazon. Imediat, Maleș a șutat periculos, la o palmă de bară, irosind ultima ocazie importantă a gazdelor. ***(Liviu Chiriță)***

S-A STRIGAT "DEMISIA!"

Înainte de începerea jocului, micuța galerie a Farului a dat tonul scandărilor împotriva conducătorilor Ligii și ai Federației. "Gică Hagi!" și "Federația, demisia!", au strigat suporterii constănțeni, care au cerut apoi întregului stadion să li se alăture. "Demisia! Demisia!", s-a auzit apoi din 6.000 de piepturi, galeria Oțelului scoțînd la iveală mai multe batiste și steaguri albe. ***(Liviu Chiriță)***

OȚELUL 2			2 FARUL	
Antrenor		**Scor la pauză** 1-1	**Antrenor**	
Costel Orac		**Marcatori**	Ion Marin	
12. Iliuciuc	☐	1-0, Guriță (15)	12. G. Curcă	★★
2. Toma	★★	1-1, Zicu (penalty, 44)	2. I. Bălan	★★
3. Pelin	★	1-2, Senin (56)	3. I. Barbu (cpt)	★
4. Tofan (cpt)	★★	2-2, I. Badea (77)	4. Pașcovici	★★
5. Gh. Bar	★	**Arbitru**	5. Șchiopu	★
(18. Cornea, 60)	★★★	Al. Tudor ....★★	7. L. Mihai	★★
6. C. Mărginean	★★	**Asistenți**	13. Zicu	★★
10. I. Badea	★★★	D. Lăzărescu .....★★★	(20. Chirea, 55)	★
(8. Maleș, 84)		Cr. Marinescu ....★★★	15. Bădescu	★★
11. Guriță	★★	(toți din București	(19. Bălțoi, 82)	
14. V. Tănase	★	**Cartonașe galbene**	21. Ușurelu	★★
17. Piana	★★★	Ușurelu (34), C. Mărginean (44), Tănase (63), Chirea (74), Bălan (82), Pelin (89), Bălțoi (90+2)	(16. Oprea, 68)	★★
24. Ad. Iordache	★★★	**Spectatori** 6.000	24. D. Munteanu	★★★
			25. Senin	★★★
Rezerve			**Rezerve**	
1. Borș, 7. S. Cernat, 15. Bucătaru, 16. Vieira, 19. Minescu			22. Unchiaș, 10. Cristocea, 18. Thiandoum, 23. N. Tănasă	

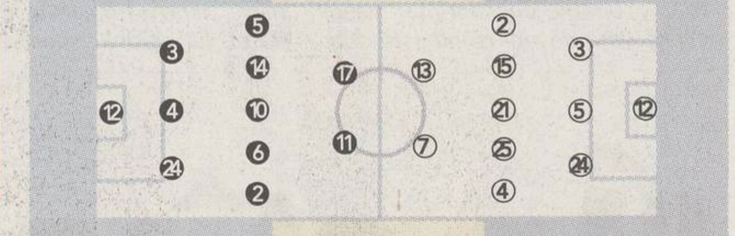

Filmul meciului
● Min. 5, Badea a tras puternic de la 20 de metri, dar șutul lui a fost respins de Curcă ● 1-0, min. 15: Piana a centrat perfect de pe partea stîngă pentru Guriță, ultimul marcînd cu piciorul, fără preluare, din zona punctului de la 11 metri ● min. 16, Toma nu l-a putut păcăli pe Curcă din poziție centrală ● min. 27, Zicu a ratat intercepția, după ce Iordache a trimis mingea prea încet spre Iliuciuc ● min. 33, nemarcat, Piana n-a găsit poarta de la 8 metri ● 1-1, min. 44: foarte aproape de fază, arbitrul Alexandru Tudor a considerat că Tofan l-a agățat în careu pe Liviu Mihai și a acordat 11 metri pentru oaspeți. Lovitura a fost transformată de Zicu ● 1-2, min. 56: Senin a șutat direct din corner, Iliuciuc a intervenit neatent și și-a introdus mingea în poartă la vinclul de la colțul scurt ● 2-2, min. 77: Badea a recuperat un balon la 10 metri de poartă și a egalat cu o execuție inteligentă, la colț

☐ Foarte slab ★ Slab ★★ Satisfăcător ★★★ Bun ★★★★ Foarte bun ★★★★★ Excelent

Orac: "N-am mai văzut un gol din corner..." Ion Marin: "...de cînd băteai tu la Dinamo"

Liviu Chiriță

La conferința de presă de la finalul jocului, Costel Orac **(stinga)** și Ion Marin **(dreapta)** trăiau stări de spirit diametral opuse. Antrenorul Farului era mulțumit de rezultatul obținut, în timp ce tehnicianul gazdelor s-a arătat foarte abătut. Orac a opinat că "am primit cel de-al doilea gol foarte ușor". "N-am mai văzut o asemenea reușită din corner...", a spus el despre reușita lui Senin. Nu și-a terminat fraza, că imediat Ion Marin a completat: "... de cînd băteai tu la Dinamo". Tehnicianul constănțean a făcut apoi referire și la situația existentă la echipa la care a jucat împreună cu Orac în anii '80: "M-ar durea sufletul ca Dinamo să piardă cu Rapid și să intre, practic, în hora retrogradării".

FC BRAȘOV - UTA
2 - 1

COMENTARIU

DE
DAN UDREA

Erorile lui Nunweiller, inspirația lui Lăcă

Rezultatul înregistrat de cei doi antrenori ai echipelor care s-au întîlnit sîmbătă sub Tîmpa poate fi ușor asemănat unei vechi zicale românești "după faptă și răsplată". Radu Nunweiller are alura unui antrenor modern, care nu urlă la proprii jucători și care stă în banca lui pe parcursul meciului. Are eleganță, respectă fotbaliștii și arbitrii și nu evită conferințele de presă.

Sîmbătă însă, pentru tehnicianul venit din Elveția mai greu a fost să găsească unsprezecele ideal. Probabil că s-a temut prea mult de echipa lui Lăcătuș, pentru că altfel nu se pot explica absențele lui Njock și Nagy, ținuți rezervă. Fără cei doi, UTA a părut aidoma unui șchiop fără baston și n-a ajuns nici măcar o dată la poarta lui Dossey în prima repriză. Cînd totuși s-a hotărît să-i trimită în teren la pauză pe cei doi, Nunweiller s-a dumirit că, deși are 58 de ani, multe îi sînt necunoscute din secretele fotbalului, pentru că Njock și Nagy au trezit UTA din pumni și au tras echipa după ei. Era prea tîrziu.

Atunci cînd ești pe ultimul loc și nu mai ai decît 10 etape la dispoziție pentru a te salva nu încerci să menajezi cei mai buni jucători sau să dai șanse altora mai tineri doar pentru că Njock și Nagy n-au pus umărul la victoria cu Oțelul din etapa trecută fiind suspendați. Dar pînă la urmă fiecare primește ce merită, iar UTA a obținut împotriva Brașovului chiar mai mult decît era cazul și anume, o înfrîngere onorabilă.

De partea cealaltă, Lăcătuș a demonstrat că, pe lîngă curaj, a învățat ceva din cei aproape 20 de ani de carieră fotbalistică. În minutul 14, la 0-0, a fost nevoit să-l schimbe pe fundașul Constantin, care a acuzat o stare de răceală accentuată. A gîndit ca un veritabil atacant și a trimis în teren un vîrf, pe Stere, care alături de ceilalți trei atacanți, Iorga, Onofraș și Buga, a rezolvat meciul. Asta înseamnă simț tactic, cu ajutorul căruia a reușit să se impună în fața unui antrenor mai în vîrstă cu 19 ani, dar la fel de fricos pe măsura anilor.

dan.udrea@prosport.ro

"Gîndul meu e departe de Cupa UEFA!"

În ciuda rezultatelor bune obținute în acest retur, Marius Lăcătuș nu visează la cupele europene. "Fiara" este preocupată mai mult de evitarea retrogradării

Mihai Zanfir

Domnule Lăcătuș, la 2-0 spectatorii au scandat "Cupa UEFA".

Ei au fost probabil entuziasmați de jocul bun al echipei. Eu le mulțumesc pentru modul cum ne susțin, însă gîndul meu este departe de Cupa UEFA. Întîi să scăpăm de grija retrogradării, meciurile următoare de pe teren propriu vor fi extraordinar de grele și este necesar să ne menținem starea actuală de concentrare.

PRO **Ați protestat foarte dur la mai multe decizii ale "centralului", ce v-a nemulțumit?**

M-a deranjat că Anghelinei tolera intrările dure ale adversarilor. Noi eram la conducerea jocului, construiam și încercam să marcăm golul decisiv, iar arădenii ne stopau majoritatea acțiunilor prin faulturi tari.

PRO **Ce părere aveți despre inițiativa ProSport de a se flutura batiste albe pentru demisia domnilor Dragomir și Mircea Sandu?**

Îmi pare rău, dar mi-am uitat batista acasă. Eu îl sprijin pe Gică Hagi, însă mai multe nu comentez.

Foto: RĂZVAN PĂSĂRICĂ

***FELICITARE.** Chiar dacă echipa sa se află într-o situație dificilă în clasament, Radu Nunweiller (foto dreapta) a avut puterea să-l felicite pe Marius Lăcătuș pentru victorie*

Foto: RĂZVAN PĂSĂRICĂ

Galeria arădeană anti-Dragomir

Suporterii celor două formații au oficializat, înaintea fluierului de început al meciului, înfrățirea galeriilor realizată în tur cu ocazia partidei de la Arad.
După ce reprezentanții tifosilor celor două formații au făcut schimb de steaguri la mijlocul terenului, susținătorii arădeni au fluturat batistele albe (foto), scandînd totodată lozinci anti-Dragomir și Mircea Sandu. ***(Mihai Zanfir)***

Nunweiller resemnat

La conferința de presă, antrenorul oaspeților, Radu Nunweiller, și-a exprimat dezamăgirea față de revelațiile formației sale din etapa trecută, cu Oțelul, pe care le-a titularizat în meciul de la Brașov. "Am început cu Ciprian Luca și Seckovici ca să nu schimb echipa care a învins în meciul anterior. Îmi pare rău pentru formația mea", a declarat Nunweiller. *(Mihai Zanfir)*

FC BRAȘOV 2			1 UTA	
Antrenor		**Scor la pauză** 2-0	**Antrenor**	
Marius Lăcătuș		1-0, Bodea (35)	Radu Nunweiller	
12. Dossey	★★	2-0, Iorga (37)	12. D. Bogdan	★
2. Balint	★	2-1, Mărginean (86)	2. I. Dragomir	★★
3. Sărmășan	★★	**Arbitru**	3. Baldovin	★
4. B. Nicolae	★★	V. Anghelinei ....★	5. Seckovici	☐
5. M. Stan	★★★	(Galați)	(8. R. Nagy, 46)	★★★
6. Bodea (cpt.)	★★★	**Asistenți**	11. M. Popescu (cpt.)	★
7. Isăilă	★★	T. Constantinescu .★★★	15. Manta	★★
11. Onofraș	★★	(București)	16. R. Mărginean	★★
(15. Cocan, 90)		Isp.Cojocaru ......★★	17. Panaitescu	☐
14. M. Constantin		(București)	18. C. Luca	☐
(21. Stere, 14)	★★★	**Cartonașe galbene**	(24. Njock, 46)	★★★
17. Buga	★★	Seckovici (17), C. Luca (34), Botiș (73), Manta (83), Onofraș (86)	23. Botiș	★
(24. Surdu, 70)	★★	**Spectatori** 4.000	26. N. Varga	★★
23. Iorga	★★			
Rezerve			**Rezerve**	
22. Marc, 16. I. Andrași, 10. Itamar, 20. Șandor			22. Grozav, 10. Drida, 19. Ștefăligă, 20. Demian, 21. Fritea	

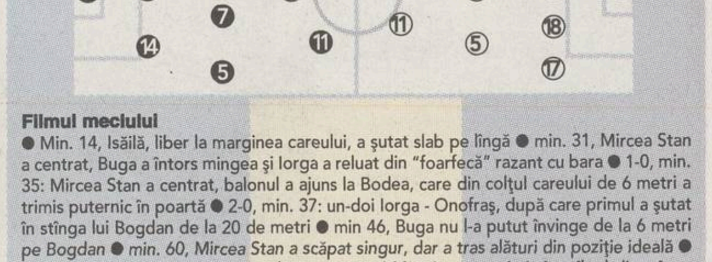

Filmul meciului
● Min. 14, Isăilă, liber la marginea careului, a șutat slab pe lîngă ● min. 31, Mircea Stan a centrat, Buga a întors mingea și Iorga a reluat din "foarfecă" razant cu bara ● 1-0, min. 35: Mircea Stan a centrat, balonul a ajuns la Bodea, care din colțul careului de 6 metri a trimis puternic în poartă ● 2-0, min. 37: un-doi Iorga - Onofraș, după care primul a șutat în stînga lui Bogdan de la 20 de metri ● min 46, Buga nu l-a putut învinge de la 6 metri pe Bogdan ● min. 60, Mircea Stan a scăpat singur, dar a tras alături din poziție ideală ● min. 66, Roland Nagy a centrat de pe stînga și Mărginean a trimis în stîlpul din stînga porții brașovene ● 2-1, min. 85: Roland Nagy a făcut o cursă pe stînga, a centrat, apărarea gazdelor a bîlbîit mingea, carea a ajuns la Mărginean, iar acesta a înscris la colțul lung ● min. 90, Mircea Stan a lobat de la 20 de metri, mingea lovind transversala

☐ Foarte slab ★ Slab ★★ Satisfăcător ★★★ Bun ★★★★ Foarte bun ★★★★★ Excelent

GREȘELI MULTE LA ANGHELINEI

"Centralul" Viorel Anghelinei a avut o prestație sub așteptări. La faza golului de 1-0, Baldovin a fost împins de Iorga în momentul centrării lui Mircea Stan, mingea ajungînd la Bodea, care a înscris. Apoi, în minutele 38 și 39, Anghelinei nu le-a arătat cartonașul galben arădenilor Seckovici și Ciprian Luca, care era al doilea în cazul lor, ambii făcînd faulturi de avertisment la Stere și Mircea Stan. ***(Dan Udrea)***

COMENTARIU

"Flocea" a cîştigat duelul renegaţilor

DE
COSTIN ŞTUCAN

Florin Marin şi Ion Moldovan au trecut la începutul acestui sezon prin maşina de devorat antrenori de la Dinamo. Primul a stat chiar la rînd pentru o a doua "dezmembrare", probabil din dorinţa masochistă de a dovedi că nu este doar un tehnician de mîna a doua.

Cei doi s-au întîlnit sîmbătă seară şi fiecare a încercat în sinea lui să dovedească faptul că expulzarea din curtea campioanei a reprezentat un gest pripit. "Flocea" şi-a pus în teren favoritul 1-5-3-2, un sistem util în deplasare, dar care face din Astra o echipă săracă în exprimare pe teren propriu. "Comisarul" a încercat să înfrîneze apetitul ofensiv al puştilor săi teribili, lăsîndu-l practic doar pe Vlădoiu fără sarcini defensive. A rezultat un duel surd, aspru, îngreunat şi de gazonul moale, în care Astra a mizat mult pe centrări, procedeu din care a şi înscris pentru 1-0, iar Argeş pe vitalitatea lui Vlădoiu, manifestată numai în insistenţa cu care "Charlie" a protejat mingea la golul egalizator.

La 1-1, Moldovan a riscat. *A rupt practic echipa în două, lăsînd în faţă 4 jucători în speranţa speculării unor spaţii libere. Numai că aceste spaţii s-au creat tocmai în linia sa mediană, unde a apărut Vasile Ghindaru, inspirata mutare a lui Florin Marin. Omul care nu mai înscrisese din acţiune de 5 ani şi jumătate a marcat cu trei minute înainte de final, dînd verdictul în duelul antrenorilor respinşi de Dinamo: Marin - inestetic, dar inspirat; Moldovan - ofensiv, dar hazardat.*

costin.stucan@prosport.ro

DOI "ECŞI". ***Florin Marin (dreapta) are un 2-1 în faţa lui Ion Moldovan (stînga) şi în scorul mandatelor de antrenori la Dinamo în acest sezon***

ASTRA **2** **1** FC ARGEŞ

Antrenor
Florin Marin
1. M. Bratu ....★★
3. L. Dobre ....★
(11. V. Ghindaru, 46) ★★★
4. Negoiţă ....★★
5. Petroiesc (cpt.) ......★★
6. Mihart ....★★
7. Crăciun ....★
9. M. Dăscălescu .....★★★
(14. Borbely, 64) ......★
16. Costescu ....★
17. Todoran ....★★
21. Irimescu ....★★
26. C. Dobre ....★
(18. Lingurar, 67) ......★

Rezerve
22. Olteanu, 8. Movilă,
25. Orlando, 27. Dăncuş

Scor la pauză 1-0

Marcatori
1-0, M. Dăscălescu (45)
1-1, Ad. Iordache (63)
2-1, V. Ghindaru (87)

Arbitru
S. Altmayer ....★★

Asistenţi
I. Mureşan ......★★★
(ambii Timişoara)
I. Popa ....★★★
(Paşcani)

Cartonaşe galbene
Marincău (2), Petroiesc (29), L. Dobre (34)

Spectatori 2.000

Antrenor
Ion Moldovan
22. Preda ....★★
3. Dancia ....★★
5. Chiţa ....★
8. Crivac ....★
9. Vlădoiu ....★
(20. Tănasă, 67) ....★
10. Dică ....★★
15. Şomcherechi ....★★
17. Bilaşco ....★★
21. Marincău ....★
(23. Ad. Iordache, 59)★★★
24. Semeghin ....★★
30. Bălaşa (cpt.) ....★★

Rezerve
12. Buturugă, 4. Bogoi,
16. Albinaru, 25. M. Radu,
27. D. Radu

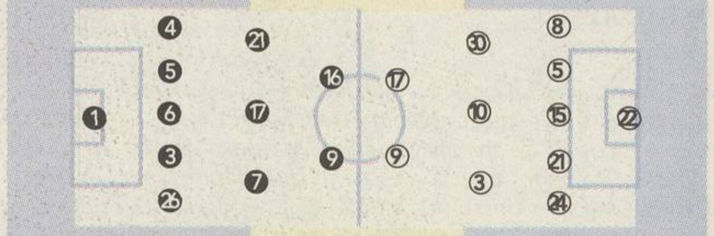

Filmul meciului
● 1-0, min. 45: Irimescu a centrat de pe partea stîngă şi Dăscălescu, de la 10 metri, a reluat cu capul sub bară, la colţul lung, profitînd şi de slabul plasament al lui Preda ● min. 51, Dăscălescu a şutat de pe stînga, din interiorul careului, puţin pe lîngă bara opusă ● 1-1, min. 63: Vlădoiu a protejat o minge la 14 metri de poarta lui Bratu, i-a făcut paravan lui Iordache, care a venit din spate şi a tras tare, pe jos, la colţul lung ● 2-1, min. 87: apărarea argeşeană a respins greşit o minge în faţă, la marginea careului, iar Ghindaru a şutat puternic de la 20 de metri, la semiînălţime, fără speranţe pentru Preda

☆ Foarte slab ★ Slab ★★ Satisfăcător ★★★ Bun ★★★★ Foarte bun ★★★★★ Excelent

INTERVIU

"În sfîrşit, mi s-a strigat «Ghindă-gol»!"

Vasile Ghindaru a adus sîmbătă victoria Astrei, marcînd primul gol din acţiune după o pauză de 5 ani şi jumătate

Justin Gafiuc

Vasile, cum te-ai simţit după ce ai marcat golul din partida cu Argeşul?

Am spart şi eu, în sfîrşit, gheaţa după cinci ani şi jumătate cu un gol din acţiune. De cînd mă ştiu, am tot încercat astfel de execuţii, precum la partida de sîmbătă, dar mingea se ducea doar pe lîngă poartă. Mi-a intrat însă de data asta şi parcă am început o nouă viaţă! Nu îmi mai strigaseră suporterii "Ghindă-gol" de la Braşov, pe cînd aveam 19 ani!

PRO **Colegilor parcă nu le venea să creadă că ai marcat...**

Erau fericiţi, normal! Ne duceam iar în jos dacă terminam la egalitate, dar Dumnezeu a fost cu noi şi de astă-dată, fiindcă nu e prima oară cînd învingem într-un final de partidă.

PRO **Urmează acum o aşteptare de alţi cinci ani şi jumătate pentru ca Ghindaru să înscrie iar?**

Nu, nu! Dacă joc, promit că dau un gol miercuri în Giuleşti şi în etapa de sîmbătă. Oricum, reuşita de acum o dedic antrenorului Florin Marin şi soţiei mele, care va naşte un băieţel în iulie. Îl fac fotbalist şi-o să-l învăţ de mic să dea goluri. Mai capăt şi eu experienţă pînă vine el pe lume!

PRO **Cum ţi s-a părut meciul?**

Cel mai greu de pe teren propriu. Argeşul e o echipă extraordinar de bună şi ne-au prins şi puţin obosiţi. Se acumulase pe final de partidă şi un dram de teamă că nu vom izbuti să învingem, dar, una peste alta, e bine că am scos-o la capăt. Prea stăm la fiecare meci cu sabia deasupra capului şi trebuie să ieşim repede din zona asta periculoasă.

▶Au cerut penalty la Costescu. Dacă piteştenii au reclamat că Lucian Dobre trebuia eliminat în prima repriză, ploieştenii s-au legat de o fază în care Costescu a căzut în careu, în minutul 26. "A fost penalty! N-aş putea spune încă că arbitrajul a influenţat rezultatul, pentru că, per total, Altmayer a condus echilibrat partida", a specificat preşedintele Petre Buduru. ***(Justin Gafiuc)***

▶Vlădoiu s-a accidentat. Antrenorul Ion Moldovan l-a schimbat pe Jean Vlădoiu în minutul 67, introducîndu-l în teren pe Tănasă. Atacantul piteştean a suferit o întindere la piciorul stîng şi a părăsit terenul şchiopătînd, prezenţa sa la partida din etapa viitoare, programată miercuri, fiind incertă. ***(Justin Gafiuc)***

Foto: CĂTĂLIN LUŢU

ARBITRAJ

Altmayer trebuia să-l elimine pe Lucian Dobre

Foto: CĂTĂLIN LUŢU

"Centralul" Sorin Altmayer (foto dreapta) a demonstrat sîmbătă că posedă ştiinţa de a conduce jocul în sensul pe care şi-l doreşte. În minutul 44, el a închis ochii la un fault de manual al lui Lucian Dobre asupra lui Vlădoiu, o ţinere de tricou din spate pentru care se acordă lejer cartonaşul galben (foto 1 şi 2). Numai că Dobre avea deja un avertisment după ce, cu 10 minute mai devreme, "astralul" înscrisese un gol cu ambele mîini. Conştient de eroarea comisă, Altmayer a arbitrat corect în primul sfert de oră al părţii secunde, mai ales că la pauză Ion Moldovan îi ceruse explicaţii pe un ton ridicat. Apoi, o dată cu trecerea timpului, timişoreanul a revenit la maniera "ciupeală pentru gazde", acordînd cîteva lovituri libere din preajma careului argeşean, punînd în valoare principalul atu al Astrei, jocul aerian. ***(Costin Ştucan)***

①

Foto: CĂTĂLIN LUŢU

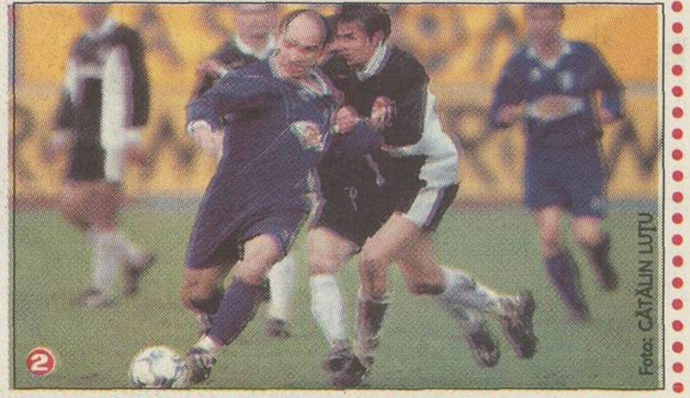

②

Foto: CĂTĂLIN LUŢU

Danciu nu mai revine

Din formaţia Astrei a lipsit, surprinzător, Ciprian Danciu (foto), care, cu o zi înaintea meciului, era anunţat printre titulari. În seara precedentă partidei, el a fost exclus definitiv din lot pe motive disciplinare. "Am avut probleme din cauza comportamentului său", a fost singura explicaţie oferită de antrenorul Florin Marin la conferinţa de presă. Preşedintele Petre Buduru a detaliat: "Din păcate, interesele lui Danciu şi ale Astrei sînt diferite. Am greşit din start cînd am acceptat să-i facem un contract pe 6 luni şi am fi dorit de la el o participare corectă la pregătirile echipei. Miercuri, joi şi vineri însă, el nu s-a subordonat la antrenamente comenzilor antrenorului şi nu puteam accepta perpetuarea unei asemenea situaţii. Noi n-avem în lot nici un Pelé, sînt doar jucători muncitori şi nu era cazul ca Danciu să facă o figură aparte". Fotbalistul a urmărit din tribună prima parte a întîlnirii cu FC Argeş, iar la pauză a părăsit stadionul. El este împrumutat Astrei pînă la vară de Dinamo, unde se va întoarce din sezonul viitor. ***(Justin Gafiuc)***

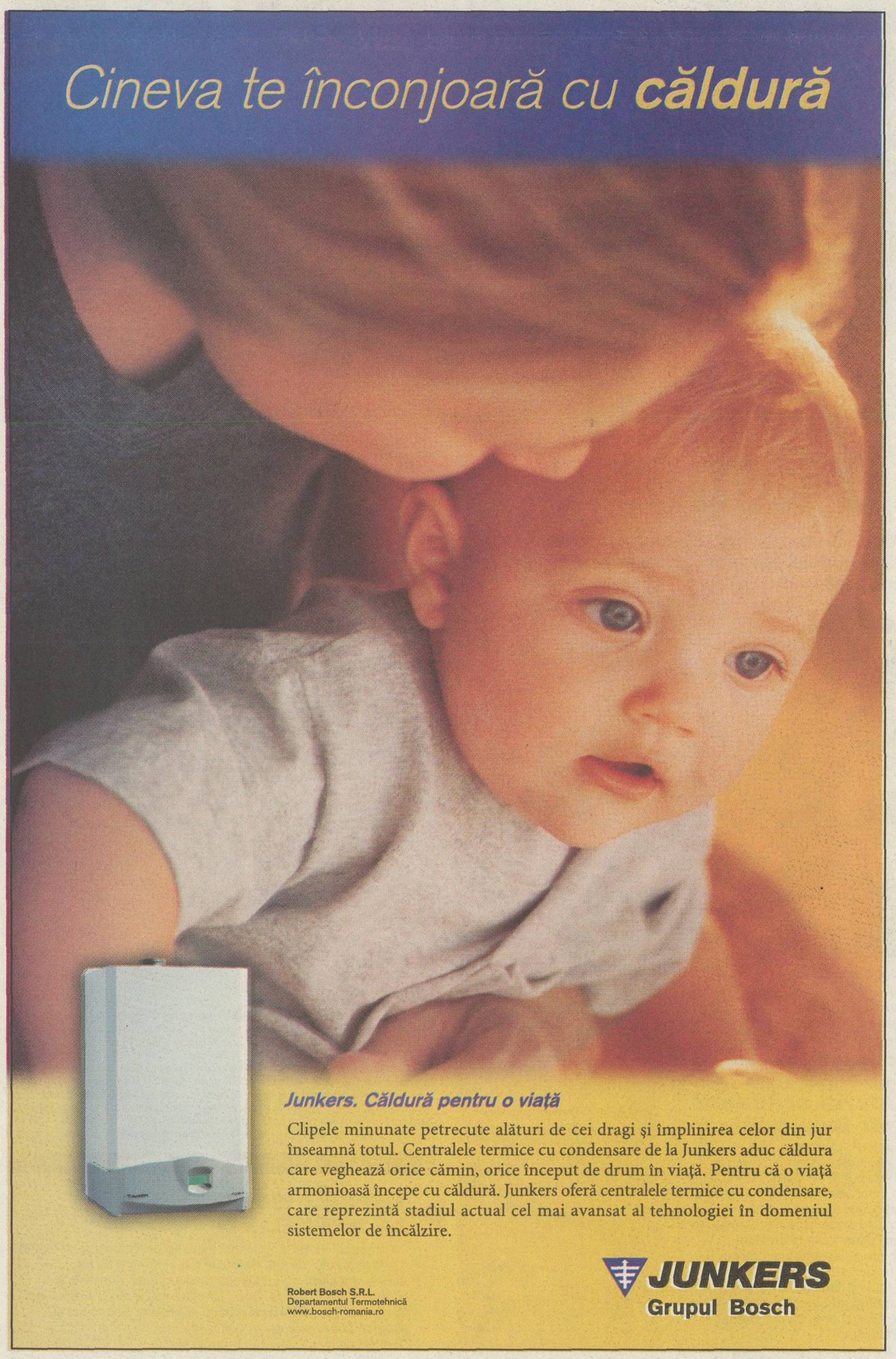
Cineva te înconjoară cu **căldură**

Junkers. Căldură pentru o viaţă

Clipele minunate petrecute alături de cei dragi şi împlinirea celor din jur înseamnă totul. Centralele termice cu condensare de la Junkers aduc căldura care veghează orice cămin, orice început de drum în viaţă. Pentru că o viaţă armonioasă începe cu căldură. Junkers oferă centralele termice cu condensare, care reprezintă stadiul actual cel mai avansat al tehnologiei în domeniul sistemelor de încălzire.

Robert Bosch S.R.L.
Departamentul Termotehnică
www.bosch-romania.ro

JUNKERS
Grupul Bosch

Ca să construim împreună

CREDIT

Credite pentru cumpărarea de locuinţe, terenuri sau construcţii de imobile cu destinaţia de locuinţe sau agrement, inclusiv modernizări şi amenajări.

Creditul se acordă în lei sau valută, pe o perioadă cuprinsă între 1 şi 10 ani, cu un avans depus de beneficiar din fonduri proprii de minim 30%.

Creditul poate fi garantat inclusiv cu imobilul care face obiectul creditării.

BANCA TRANSILVANIA

www.bancatransilvania.ro

COMENTARIU

DE
RADU
OPRIŞAN

Talent îngropat de gafe

Sportul tinde să devină un fenomen. O trupă de copii cărora toată lumea le prevedea un destin european se prăfuieşte, talentul fiind îngropat de gîndirea juvenilă. Între 1-0 cu Rapid, în Giuleşti, şi 0-1 de sîmbătă cu Ceahlăul este doar amprenta lipsei de maturitate, pentru că "studenţii" nu începuseră deloc rău partida, dar au reuşit să o piardă într-un interval de doar trei minute. Degeaba Sportul a atacat decis pînă la pauză, Goian salvînd în mai multe rînduri poarta lui Lefter, dacă Stancu, înfierbîntat probabil la vestiare, a revenit pe teren şi a prezentat veleităţi de luptător ninja, pălindu-l pe Nohai peste ochi şi lăsîndu-şi echipa în zece pentru o repriză. În zadar Diniţă duce, pentru el ori pentru Mazilu, mingea în careul advers construind atacuri din care poate ieşi gol, dacă Galamaz îşi permite să piardă penibil din postură de ultim fundaş o minge transformată în gol de Burdujan.

În ceea ce îl priveşte pe învingătorul luptei din Regie, Viorel Hizo mai are, cu siguranţă, mult de pătimit pe banca de la Ceahlăul. Echipa nemţeană construieşte cu mare greutate, jucătorilor din apărare părîndu-li-se mult mai uşor să trimită mingi lungi spre Axinia decît să îl pună pe Costel Ilie în postura de a elabora atacuri. Moldovenii au avut totuşi abilitatea să aştepte răbdători epuizarea unui adversar ce era obligat să atace, după care au lovit şi apoi au conservat rezultatul.

radu.oprisan@prosport.ro

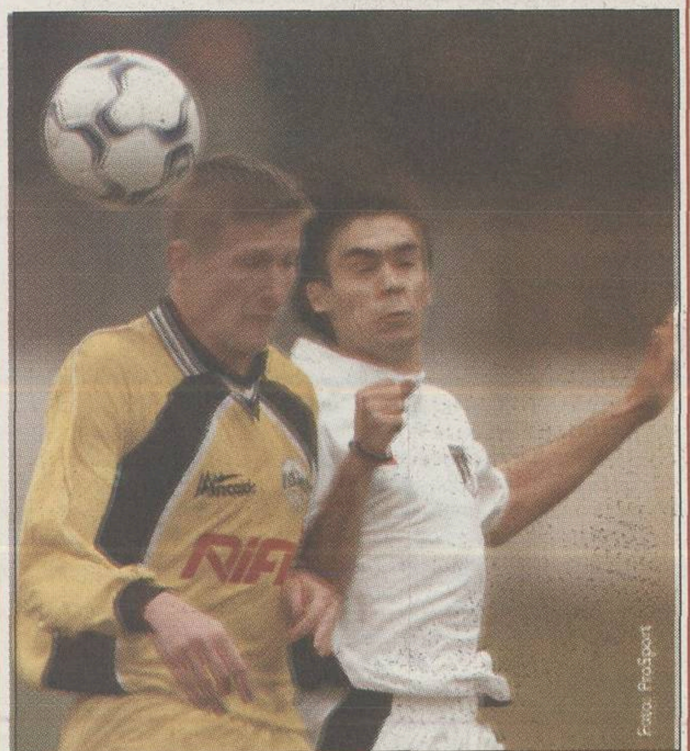

Foto: ProSport

RUDIMENTAR, DAR EFICIENT. ***Deşi nu debordează de tehnică, nemţeanul Goian (stînga, în duel cu Ciubotariu) a stopat multe atacuri ale Sportului şi a fost unul dintre cei mai buni oameni ai lui Hizo***

EROUL MECIULUI

Visul lui Burdujan

Foto: ProSport

LUCIAN BURDUJAN
- **Data naşterii:** 18 februarie 1984
- **Debut în Divizia A**, Ceahlăul - UTA 6-0 (24 august 2002)
- **Număr de meciuri la Ceahlăul:** 13
- **Număr minute în Divizia A:** 290
- **Goluri / pase decisive:** 1 / 1
- **Media stelelor din ProSport:** 1,56

A TRECUT EXAMENUL. ***După joc, Burdujan (în prim plan) i-a mulţumit antrenorului Hizo că a mizat pe el de la începutul partidei, mai ales că era primul său meci ca titular în tricoul Ceahlăului în prima ligă***

Elevul lui Hizo a marcat sîmbătă golul decisiv în Regie şi vrea miercuri să puncteze în poarta Stelei, de lîngă Mirel Rădoi

Eduard Apostol

Antrenorul Ceahlăului, Viorel Hizo, era hotărît încă de joi să înceapă cu Lucian Burdujan titular. Atacantul de 19 ani a evoluat în ultimele 16 minute ale meciului cu FCM Bacău (0-0), în urmă cu o săptămînă, şi l-a mulţumit pe tehnician, care vrea să meargă tot mai mult pe mîna tinerilor. Şi puştiul nu l-a dezamăgit pe Hizo: a marcat sîmbătă primul său gol în Divizia A, unul extrem de important pentru nemţeni, fiindcă a adus trei puncte şi a dat o gură de oxigen formaţiei în lupta pentru evitarea retrogradării.

Pentru fostul coleg de cameră, Dascălu. Deşi tocmai bifase prima sa reuşită în fotbalul mare, Burdujan nu era extaziat la final, ci realist: "A fost un meci greu şi e bine că am bătut. Am fost fericit că am spart gheaţa în Divizia A, dar mi-a trecut repede euforia. Acum degeaba spun cuvinte mari dacă nu voi confirma în partidele următoare". Atacantul a mai zis că golul său este marcat în memoria celui care a fost Gelu Dascălu, jucătorul Ceahlăului decedat la începutul anului şi fost coleg de cameră în cantonamente al lui Burdujan.

"Putem învinge Steaua". Fotbalistul lui Hizo a mai precizat că "aşteptăm acum Steaua. Ar fi frumos să marchez din nou, poate chiar de lîngă Rădoi, care e titular în «naţională». Nu mi-e frică de ei, deşi trag la titlu acum. Dacă avem încredere în noi şi sîntem atenţi, putem învinge".

Axinia, obligat să-şi pună apărători

Foto: ProSport

Atacantul galben-negrilor, Florin Axinia (foto), a început partida din Regie fără apărători la picioare, lucru neregulamentar, însă fotbalistul Ceahlăului spune că nu le suportă. Timp de 35 de minute, moldoveanul a jucat astfel fără probleme, însă cei de pe banca de rezerve a Sportului au observat acest lucru şi i-au atras atenţia "centralului". Salomir l-a atenţionat pe jucător că dacă nu-şi pune apărătorile nu va mai juca, iar vîrful "plăieşilor" s-a conformat. Atacantul a evoluat în tricoul cu numărul 9, dar avînd un şort cu numărul 28, în timp ce colegul său, Feizula, avea pantalonii imprimaţi cu cifra pe care ar fi trebuit s-o poarte Axinia. *(Eduard Apostol)*

SPORTUL 0 1 CEAHLAUL

SPORTUL		CEAHLAUL
Antrenor Cezar Zamfir		**Antrenor** Viorel Hizo
1. Stanca ★★	**Scorul la pauză** 0-0	1. Lefter ★★
2. Farmache ★	**Marcator** 0-1, Burdujan (50)	2. Nohai ★★
3. Maxim ★		4. Lupuţ ★★ (23. Avădanei, 78) ★
9. Mazilu ★ (20. Bucur, 55) ★	**Arbitru** M. Salomir (Cluj) ★★	5. C. Ilie ★★
10. Păduret ★★	**Asistenţi** N. Asandei (Reşiţa) ★★★ H. Bochiş (Dej) ★	7. Enache ★ (19. T. Şerban, 55) ★
11. Diniţă (cpt) ★★ (18. O.Chihaia, 66) ★		9. Axinia (cpt) ★★
15. Negru ★ (25. Ioviţă, 55) ❐	**Cartonaşe galbene** Lupuţ (11), Nohai (36), Farmache (55), Burdujan (59), Nemţanu (79), Axinia (86)	18. Alistar ★★
16. Secăreanu ★		20. Brujan ★★
21. Ciubotariu ★★		25. Burdujan ★★★ (8. Nemţanu, 61) ★★
22. Stancu ❐		26. Goian ★★★
23. Galamaz ❐	**Cartonaş roşu** Stancu (47)	28. Feizula ★★★
Rezerve 12. Stăncioiu, 7. Irimia, 8. Cruceru, 14. T. Bălan	**Spectatori** 1.500	**Rezerve** 22. Dominte, 3. Domşa, 11. Botez, 16. Purică

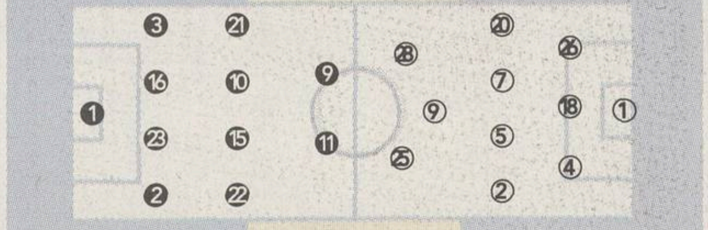

Filmul meciului
● Min. 18, cap Ciubotariu respins de Goian ● min.23, Axinia i-a furat mingea lui Stanca în lateral dar nu a venit nimeni la centrarea sa ● min.28, şut Mazilu, dar Goian a deviat ● min.29, Negru nu a reuşit să reia bine centrarea lui Mazilu ● min.32, şut Axinia din întoarcere, puţin lîngă ● min.38, pătrunderea lui Diniţă a fost stopată de Goian ● min.43, Goian a scos din preajma porţii o minge prelungită de Mazilu ● 0-1, min.50: Galamaz a pierdut o minge în favoarea lui Burdujan, care a avansat şi a şutat pe lîngă Stanca, ieşit în întîmpinare ● min. 62, şut C.Ilie puţin lîngă vinclu ● min. 65, şut Bucur alături de poartă ● min.66, Farmache, din 3 metri, a trimis cu capul în bară ● min.78, şut Nohai respins de Stanca

❐ Foarte slab ★ Slab ★★ Satisfăcător ★★★ Bun ★★★★ Foarte bun ★★★★★ Excelent

AVERTISMENTE DUBIOASE PENTRU CEAHLĂUL

Oficialii Ceahlăului erau satisfăcuţi de victorie după meci, dar acuzau voalat şi arbitrajul lui Marian Salomir, considerînd că acesta a acordat prea uşor nişte cartonaşe galbene. Marii perdanţi sînt Nemţanu, Nohai şi Lupuţ, care vor rata întîlnirea de miercuri cu Steaua. De fapt, înaintea meciului, Hizo le-a cerut acestora trei, plus lui Lefter, să aibă grijă să nu primească avertismente pentru a fi apţi cu "militarii". Moldovenii susţineau că Salomir e recunoscut ca un apropiat al clubului din Ghencea, fiind văzut cîndva antrenîndu-se într-un şort al Stelei, şi bănuiau că a vrut să facă mai uşoară partida bucureştenilor sub Pietricica. În schimb, în prima parte a jocului, asistentul Bochiş a indicat eronat două ofsaiduri, oprind din acţiune gazdele, deşi mingea venea de la adversar.

Hizo nu e mulţumit de joc

Antrenorul oaspeţilor, Viorel Hizo (foto), a început cu un sistem 3-4-3, iar în linia mediană a evoluat Enache, care de obicei joacă atacant. După întîlnire, Hizo a declarat că "am cîştigat şi cu şansă la Sportul, deoarece rezultatul partidei a fost unul pe muchie de cuţit, oricine putînd să-şi apropie cele trei puncte. Nu ştiu dacă sîntem pe drumul cel bun, deoarece încă nu sînt mulţumit de cum jucăm. E bine că am scăpat de acel periculos minus opt din clasamentul adevărului. Îmi pare rău să văd Sportul în situaţia în care e, fiindcă ar fi păcat să retrogradeze".

PE PRIMĂ NORMALĂ CA SĂ ALUNGE GHINIONUL

La finalul meciului, preşedintele Ceahlăului, Gheorghe Ştefan, a deplîns soarta Sportului, afirmînd că echipa din Regie este victima răzbunării lui Dumitru Dragomir: "Au fost depunctaţi neregulamentar. Cele şase cluburi care nu-l agreează pe preşedintele LPF au de pătimit din această cauză". Şeful moldovenilor a precizat că nu a mărit prima de 600 de dolari pentru victorie, considerînd că "atunci cînd vreau să dau bonusuri nu cîştigăm, avem ghinion". *(Eduard Apostol)*

ZAMFIR CONFIRMAT

La finalul întîlnirii de sîmbătă, Vasile Şiman (foto) era deranjat de modul cum au evoluat fotbaliştii săi, dar şi de cum a pregătit partida Cezar Zamfir. Totuşi, patronul Sportului a concluzionat că "şi dacă facem o modificare la nivelul staff-ului tehnic şi aducem un tehnician valoros, tot nu avem garanţia succesului". Ieri, Şiman a mărturisit că merge în continuare pe mîna lui Cezar Zamfir, cel puţin pînă la meciul de miercuri, cu Oţelul, din Regie. Există posibilitatea ca la antrenamente să se implice mai mult şi directorul tehnic Romeo Chihaia, însă pînă ieri nu se luase nici o hotărîre concretă. *(Eduard Apostol)*

PATRICK RO
Str. Daniil Bărceanu nr. 10
3400 Cluj-Napoca
tel./fax: 0264-432.221, 0722-249.420
Reprezentant şi importator unic pentru România al firmelor
PATRICK®
KELME
vă oferă toată gama de articole sportive: ghete, mingi, jambiere, apărători, mănuşi, plase porţi, tabele de marcaj, scaune pentru stadioane
Căutăm distribuitori în toată ţara.

Piscine rezidenţiale şi publice din beton armat
Renovarea şi întreţinerea piscinelor
Mozaic din sticlă şi gresii pentru piscine
Echipamente, accesorii şi automatizări
3900 Satu Mare Drum Careiului nr. 34 sc. D/63 E-mail: [illegible]
Tel/Fax: [illegible]

FordFocus
garanţie **3 ani** fără limită de kilometri
100
Ford Motor Company
100 de ani
Maşina anului în Europa 1999
Maşina anului în România 1999
Maşina anului în America de Nord 2000
Cea mai bine vândută maşină din lume 2001
Cel mai fiabil autoturism în Germania (TUV) 2002
Ofertă centenară AC+RC 1 Euro 2003
centenar Ford, ofertă aniversară:
aer condiţionat şi radiocasetofon la preţ de **1 Euro**

La împlinirea a 100 de ani de la înfiinţare, Ford Motor Company vă oferă pentru modelul Ford**Focus** un **pachet aniversar special: aer condiţionat şi radiocasetofon** la preţ de **1 Euro**; ofertă limitată. De asemenea, aveţi la dispoziţie o ofertă de finanţare flexibilă şi avantajoasă de rate pentru persoane fizice prin Raiffeisen Bank **(avans 15% până la 4 ani)** şi o variată ofertă de finanţare în sistem leasing pentru persoane juridice **(avans 15% până la 4 ani)**.
Ford**Focus** - începând de la 10.960 euro. Dotări incluse în preţ: ABS şi EBD (sistem antiblocare roţi şi distribuţie electronică a forţei de frânare), aer condiţionat, radiocasetofon, centuri de siguranţă pretensionate, pirotehnice pentru ocupanţii locurilor din faţă, airbag şofer cu deschidere în 2 trepte, pedală retractabilă, scaun şofer reglabil pe înălţime, volan reglabil axial şi vertical, suspensie spate independentă. Vă aşteptăm la showroom-urile Ford din întreaga ţară.

BUCUREŞTI Romcar Service Expoziţiei 021.224.48.00, Buzeşti 021.211.89.11, **Auto Ford**, 021.410.68.00; **B.D.T.**, 021.224.53.57; **ALBA-IULIA** 0258.810.769; **ARAD** 0257.34.88.94; **BACĂU** 0234.188.719; **BAIA MARE** 0262.216.664; **BRAŞOV** 0268.337.373; **BUZĂU** 0238.718.699; **CLUJ-NAPOCA** 0264.438.123; **CONSTANŢA** 0241.698.044; **FOCŞANI** 0237.212.161; **GALAŢI** 0236.472.862; **IAŞI** 0232.277.626; **MIERCUREA-CIUC** 0266.317.331; **ORADEA** 0788.595.423; **PITEŞTI** 0248.216.828; **PLOIEŞTI** 0244.51.61.01; **RÂMNICU VÂLCEA** 0250.730.013; **SATU MARE** 0261.713.541; **SIBIU** 0269.22.88.83; **SLATINA** 0249.434.633; **SUCEAVA** 0230.551.455; **TG. MUREŞ** 0265.250.770; **TIMIŞOARA** 0256.285.386

Ford**Focus**
rate pentru persoane fizice prin Raiffeisen BANK
designed for living
engineered to last
Ford

SERIA B1 - Etapa a 20-a

Clasament

1.	Petrolul	20	13	3	4	28 - 15	42p	(+12)
2.	FC Oneşti	20	11	3	6	36 - 20	36p	(+6)
3.	Gloria Buzău	20	9	6	5	23 - 20	33p	(+3)
4.	Internaţional Piteşti	20	9	2	9	32 - 22	29p	(-4)
5.	"Poli" Iaşi	20	8	5	7	26 - 24	29p	(-1)
6.	Dacia Brăila	20	8	5	7	22 - 22	29p	(-1)
7.	Unirea Focşani	20	8	4	8	17 - 17	28p	(-2)
8.	Bucovina Suceava	20	8	4	8	20 - 21	28p	(+1)
9.	Metalul Plopeni	20	8	4	8	22 - 24	28p	(-2)
10.	Midia Năvodari	20	8	4	8	31 - 35	28p	(+1)
11.	Electromagnetica	20	8	3	9	24 - 28	27p	(-3)
12.	Cimentul Fieni	20	7	5	8	23 - 26	26p	(-7)
13.	Inter Gaz	20	6	7	7	23 - 22	25p	(-5)
14.	CSM Medgidia	20	7	4	9	23 - 29	25p	(-5)
15.	Foresta Fălticeni	20	4	5	11	15 - 26	17p	(-13)
16.	Rulmentul Alexandria	20	5	2	13	18 - 32	17p	(-13)

- Ocupanta primului loc la sfîrşitul campionatului va promova în Divizia A
- Echipa care se va clasa pe poziţia a doua va susţine un meci de baraj, tur-retur, cu una din echipele clasate pe locurile 13 sau 14 în Divizia A
- Ocupantele ultimelor două locuri vor retrograda în Divizia C

Etapa a 21-a, miercuri, 16 aprilie, ora 16:00

Metalul Plopeni - Cimentul Fieni (1-0); Unirea Focşani - Foresta Fălticeni (1-2); Electromagnetica - Dacia Brăila (1-1); "Poli" Iaşi - FC Oneşti (4-4); Petrolul - Inter Gaz (2-2); CSM Medgidia - Gloria Buzău (1-2); Midia Năvodari - Rulmentul Alexandria (2-1); Bucovina Suceava - Internaţional Piteşti (0-0)

FORESTA Fălticeni 0 – ELECTROMAGNETICA 1

Petrea 86

V. Prisacă - Oniu (80 David), Butnaru, Sevaciuc, Bejenariu, Ignătescu - Sg. Sava, Berezoschi, Apetrei - M. Andrieş, Gherine (73 Şuleru). **Antrenor:** C. Jamaischi
Calificativul echipei: ★★
Vedeta: V. Prisacă

Sardescu - Cr. Cîmpeanu, Nedelcu, D. Dumitrescu, Raicu, Mihu - S. Mircea, Petrea, V. Ciucă (89 M. Călin) - P. Gheorghe, B. Oprea (63 M. Cristescu). **Antrenor:** M. Oprea
Calificativul echipei: ★★
Vedeta: Petrea
Eliminat: S. Mircea 88

Arbitru Cr. Sava (Bacău)★★★. **Asistenţi** Şt. Munteanu (Comăneşti)★★★, M. Păiş (Galaţi)★★★
Spectatori: 300 **Reporter:** Adi Pîrgaru

0-1, min. 86: S. Mircea a centrat şi Petrea a reluat cu capul în poartă

INTERNAŢIONAL 1 – METALUL Plopeni 2

Ciurea 31
Pampea - I. Andrei, Căldărar, Cremeniţchi (69 Bărbuţ) - C. Dumitru, Ciurea, A. Georgescu, J. Stoica (53 Modoran), Murineanu - D. Stan, C. Năstăsie (46 C. Popa). **Antrenor** N. Ungureanu
Calificativul echipei: ❒
Vedeta: -

G. Radu 27, Dună 46
Matache - Sg. Bar, Cr. Oprea, Berda - Tătaru, M. Stan (55 R. Gavrilescu), Dună, Didă (88 D. Baciu), S. Popescu - Antal, Fl. Radu (75 B. Stoica). **Antrenor** C. Lazăr
Calificativul echipei: ★★
Vedeta: Dună

Arbitru V. Igna (Timişoara)★★. **Asistenţi** B. Szoke (Constanţa)★★, V. Burgă (Focşani)★★★
Spectatori: 700 **Reporter:** Cristian Marinescu

0-1, min. 27: G. Radu a înscris cu capul de la 4 m, după o centrare a lui M. Stan
1-1, min. 31: Ciurea a reluat din voleu o centrare a lui D. Stan
1-2, min. 46: Dună l-a învins pe Pampea cu o lovitură de cap pe spate

"Centralul" V. Igna şi asistentul B. Szoke au avut un arbitraj confuz, care a enervat ambele echipe. În minutul 41, Antal a înscris un gol care a fost anulat pentru ofsaid, moment în care delegatul echipei oaspete, Viorel Badea, a alergat către observatorul meciului pentru a-i cere socoteală.

CIMENTUL Fieni 1 – UNIREA Focşani 0

Albulescu 16
I. Ilie - Albulescu, Pavel, B. Badea, Nicola, Durdun - Jecu, M. Rus, S. Roşca (87 Ciolan) - Tarcea (52 Oae), R. Zamfir (63 Cr. Iliescu). **Antrenor** M. Vişan
Calificativul echipei: ★★
Vedeta: I. Ilie

Zdrîncă - Ciuteanu, D. Dogaru, C. Dinu, Boiciuc - Căruntu (71 Câţă), Pădureţu, T. Stanciu, Săraru (60 Modiga) - M. Ionică, M. Covaci (81 M. Dumitru). **Antrenor** I. Chirilă
Calificativul echipei: ★
Vedeta: D. Dogaru

Arbitru V. Berbecaru (Rm. Vîlcea)★★★. **Asistenţi** N. Botezatu (Piatra Neamţ)★★★, P. Gheba (Tulcea)★★★
Spectatori: 600 **Reporter:** Cristi Irimia

1-0, min. 16: Albulescu a şutat pe jos, prin zid, din lovitură liberă

DACIA UNIREA 0 – "POLI" UNIREA Iaşi 0

C. Dumitru - G. Baciu, M. Popa, Ad. Stanciu - Samoilă, Humelnicu, Teacă, Nicoliţă, Dicu - Cl. Stan (67 Onofrei), Culeafă (70 Zainea). **Antrenor** I. Augustin
Calificativul echipei: ★★
Vedeta: Dicu

I. Cîmpeanu - Fl. Croitoru, Ad. Ilie, Ir. Ionescu, Bernard - Mitruc, M. Drăgoi, Ad. Cristea, D. Munteanu - Păcurar (86 Bîlbă), Chiper (67 Dobrea). **Antrenor** M. Barbu
Calificativul echipei: ★★
Vedeta: Mitruc

Arbitru R. Dumitru (Braşov)★★★. **Asistenţi** V. Cristea (Călăraşi)★★★, S. Stoianof (Constanţa)★★★
Spectatori: 3.000 **Reporter:** Vali Constantinescu

FC Oneşti 1 – PETROLUL Ploieşti 2

Boroncoi 10
Ciubotaru - Dragomirescu, L. Ivan, C. Munteanu, Borz (63 Vetrea) - Cr. Constantin (53 Nica), Boroncoi (46 L. Goian), Giani Gorga, Bîndar - Bîrsan, R. Iacob. **Antrenor** P. Grigoraş
Calificativul echipei: ★★
Vedeta: Boroncoi

Aldea 43, A. Savu 74
Irimia - E. Tudor, I. Costache, Voinea, Fodor, G. Preda - Ad. Cîmpeanu (35 Biţică), Lupşa, A. Savu, G. Ghiţă (72 L. Marinescu) - Aldea (90 Bokor). **Antrenor** Oct. Grigore
Calificativul echipei: ★★★
Vedeta: A. Savu

Arbitru S. Corpodean (Alba Iulia)★★. **Asistenţi** C. Florescu★★, A. Florescu★★★ (ambii Bucureşti)
Spectatori: 7.000 **Reporter:** Andrei Luchian

1-0, min. 10: Boroncoi a marcat după o centrare de pe stînga a lui Bîrsan
1-1, min. 43: Lupşa a pasat printre fundaşii gazdelor, iar Aldea a trimis cu capul pe lîngă Ciubotaru, care a ieşit întîrziat
1-2, min. 74: A. Savu a înscris cu un şut la vinclu

INTER GAZ 1 – CSM Medgidia 2

D. Ene 55
M. Barbu - Cr. Niţă, R. Cozma (77 G. Mărgărit), Ciocîrlan, L. Tudor, Vanea - Cr. Tănase, D. Ene, Ad. Petre (56 Lascarache) - Ad. Stoian, Jilavu. **Antrenor** V. Roşca
Calificativul echipei: ★
Vedeta: Vanea
Eliminat: Jilavu 68

Moisescu 71, C. Marinescu 85
Avram - L. Florea, Ilcu, Poşircă, Fugaru (70 Moisescu) - G. Pitu (63 Bardu), Bunea, Cl. Mitu, I. Drăgoi - Ferenţi (88 Feta), C. Marinescu. **Antrenor** D. Rădulescu
Calificativul echipei: ★★★
Vedeta: Ferenţi

Arbitru I. Sorescu★★. **Asistenţi** Ed. Carcadia★★★, Ed. Dumitrescu (toţi Piteşti)★★★
Spectatori: 200 **Reporter:** Gabriel Pavel

1-0, min. 55: D. Ene a reluat din voleu la colţul lung o centrare de pe stînga a lui Vanea
1-1, min. 71: Ferenţi a centrat de pe stînga lui C. Moisescu, care a înscris cu un şut violent de la 8 m
1-2, min. 85: după centrarea lui Ferenţi, C. Marinescu a evitat ofsaidul, a preluat balonul pe piept şi a înscris cu capul peste portarul M. Barbu, ieşit în întîmpinare

În minutul 68 Jilavu a fost eliminat după un henţ intenţionat la mijlocul terenului, pentru care a primit al doilea cartonaş galben.

GLORIA Buzău 1 – MIDIA Năvodari 1

D. Gheorghe 41
Leu - Oancia, C. Petre, Dobotzi - Cotolan, S. Bălan, I. Apostol (63 R. Stan), Cl. Bătrînu (16 Bunică), D. Pană (40 Martac) - V. Ion, D. Gheorghe. **Antrenor** V. Ion
Calificativul echipei: ★★
Vedeta: D. Gheorghe
Eliminat: Martac 90+1

D. Petre 55-pen.
B. Miron - L. Ştefan, Frimu, C. Paraschiv - D. Petre, Borza (81 Gherbezan), Curumi, Ochia, Floricică, Truţă - V. Roman (71 Pricopie). **Antrenor** L. Nedelcu
Calificativul echipei: ★★
Vedeta: V. Roman

Arbitru G. Mocean (Cîmpia Turzii)★★★. **Asistenţi** A. Damian (Blaj)★★★, D. Albon (Cluj)★★★
Spectatori: 4.000 **Reporter:** Bogdan Ionescu

1-0, min. 41: D. Gheorghe a pătruns în interiorul careului şi a şutat plasat, în stînga lui Miron
1-1, min. 55: D. Petre a înscris din penalty, după ce Cotolan l-a faultat în suprafaţa de pedeapsă pe V. Roman

În prelungirile meciului Martac a fost eliminat pentru cumul de cartonaşe galbene.

RULMENTUL 1 – BUCOVINA Suceava 0

I. Anghel 45
B. Ciobanu - Doicaru, Raţiu, Miruţă, Nenciu, Cărbujaru - M. Bratu (79 Cr. Gheorghe), Mitroi (60 Balea), Crîngureanu (87 M. Scăeţeanu) - M. Chirilă, I. Anghel. **Antrenor** I. Stancu
Calificativul echipei: ★★★
Vedeta: I. Anghel

Botezatu - Orghidan, G. Salla, Cercel - M. Lupu, M. Ion (60 A. Ivan), Grigoruţă, Catană (80 Daicu), Fl. Manea - Vl. Prisacă, Marşavela. **Antrenor** I. Radu
Calificativul echipei: ★
Vedeta: Fl. Manea

Arbitru R. Rusu★★★. **Asistenţi** A. Alexandrescu★★★, I. Boştină (toţi Bucureşti)★★★
Spectatori: 3.000 **Reporter:** Bogdan Pană

1-0, min. 45: Miruţă a executat o lovitură liberă de la 40 m, Mitroi a prelungit pînă la I. Anghel, iar acesta a înscris cu un şut la colţul lung

---

FC BAIA MARE - CORVINUL
2-2

Interzis favoritelor

Ioan Petruşan
(Baia Mare)

Doar 200 de spectatori au ales să asiste la partidă, programată la concurenţă cu meciul echipei Selmont din semifinala Challenge Cup. Liceenii băimăreni au repetat isprava din întîlnirea cu Apulum, cînd au reuşit tot o remiză în faţa unei candidate la promovare.

După cum a început partida, Băban deschizînd scorul în minutul 5, se părea că oaspeţii vor cîştiga fără probleme, chiar dacă nu contau pe patru titulari, Gheară, Stoica, Moga şi Pepenar, toţi suspendaţi. Treptat însă, maramureşenii au pus stăpînire pe joc şi "căpitanul" Pereş a egalat în minutul 17. Repriza secundă a găsit tot gazdele la cîrma jocului.

Finalul meciului a fost dramatic. Băban a înscris în minutul 86, dar în al treilea minut de prelungiri a egalat din nou Pereş. De fapt, meciul poate fi sintetizat şi ca un duel al atacanţilor Pereş şi Băban, ambii reuşind cîte o "dublă". "Ne-am temut de acest meci şi este bine că s-a terminat aşa". Declaraţia preşedintelui hunedorean Mircea Alic valorează cît o notă maximă pentru elevii băimăreni.

Fără fair-play

Foto: LUCIAN MUNTEAN

Spectatorii au acuzat echipa hunedoreană de lipsă de fair-play. În trei situaţii cînd un fotbalist băimărean a fost accidentat, iar mingea a fost trimisă intenţionat în aut, hunedorenii au continuat jocul. Dintr-o asemenea fază s-a înscris golul doi al oaspeţilor. "Sînteţi o echipă de c..." i-a strigat un suporter preşedintelui Alic. "Ce să fac eu? Nu eu sînt în teren", s-a scuzat Alic. "Ne-a deranjat lipsa de fair-play a hunedorenilor", n-a acceptat scuzele directorul executiv al maramureşenilor, Alexandru Jecan *(foto)*.

Tinerii jucători băimăreni au ţinut în şah şi Corvinul, după ce în prima etapă a returului reuşiseră să stopeze liderul Apulum

Foto: REMUS SUCIU

NU A FOST ÎNDEAJUNS. *Deşi Marcel Băban a marcat două goluri sîmbătă, Corvinul nu a reuşit să învingă pe FC Baia Mare*

FC Baia Mare 2 – CORVINUL 2

Pereş 17-pen., 90+3
Albuţ - Dacin, Drule, Hauşi (87 Hotico), Han - Ernszt, Varo (72 Jucan), Nechita, Demidov (87 But) - Manea, Pereş. **Antrenor** I. Mureşan
Calificativul echipei: ★★
Vedeta: Pereş

Băban 5, 86
Pascal - Mîcnea, Ad. Bordean, Avasiloaie - A. Rus (61 Mihu), Mitrică, Lupu (50 Tudose), Rupa, Pisoiu - Băban, Vişan. **Antrenor** V. Stoica
Calificativul echipei: ★★
Vedeta: Mitrică

Arbitru Al. Bājan (Videle)★. **Asistenţi** F. Damaschin★★, Ov. Maier (ambii Timişoara)★★
Spectatori: 200

0-1, min. 5: Rupa l-a lansat pe partea stîngă pe Băban şi acesta a şutat de la 12 m
1-1, min. 17: Pereş a înscris din lovitură de la 11 m, după ce tot el a fost faultat în careu de portarul hunedorean Pascal
1-2, min. 86: Pisoiu i-a pasat lui Băban, care a înscris din unghi, de la 7-8 m
2-2, min. 90+3: But a aruncat mingea în careu şi Pereş a înscris pe lîngă portarul hunedorean de la 6 m

BĂIMĂRENII AU CERUT UN PENALTY

Maramureşenilor le-a fost refuzat un penalty în minutul 49, cînd Lupu a făcut un henţ în careu. Imediat după această fază, Lupu a fost schimbat la solicitarea preşedintelui Mircea Alic, care i-a strigat antrenorului Virgil Stoica: "Schimbă-l, mă, pe Lupu!". Bājan a comis multe erori şi nu a colaborat cu asistenţii. "Nu se poate sa fim mereu dezavantajaţi de arbitri. Şi cu Alba Iulia am păţit la fel", s-a plîns directorul executiv al băimărenilor, Alexandru Jecan.

HUNEDORENII AU JUCAT CU BANDEROLE ALBE

Pe stadionul băimărean nu s-a fluturat nici o batistă albă pentru plecarea lui Dragomir şi Sandu din conducerea fotbalului românesc. Hunedorenii au fost susţinuţi de 8 suporteri. Jucătorii Corvinului au purtat banderole albe în semn de protest faţă de neimplicarea Consiliului Local şi a Consiliului Judeţean în susţinerea financiară a echipei. "Este un protest paşnic, pentru a atrage atenţia faţă de nemulţumirea noastră. Noi ne batem să cîştigăm fiecare meci. Poate în acest mod, autorităţile îşi vor îndrepta privirile spre echipă", a explicat protestul preşedintele Corvinului, Mircea Alic.

ALIC A FELICITAT SELMONTUL

La finalul meciului, preşedintele hunedorenilor, Mircea Alic, a ţinut să felicite echipa de handbal HC Selmont Baia Mare pentru calificarea în finala Cupei Challange."Vreau din suflet să felicit handbalistele şi conducerea echipei HC Selmont Baia Mare pentru performanţa reuşită. Se pare că handbalul este un sport care aduce rezultate în sportul românesc. Este foarte frumos ce au reuşit handbalistele din Baia Mare."

DIVIZIA C / ETAPA A 20-A

Meci strategic la Dej?

În Seria C8, echipa patronată de Mircea Govor, Someşul Satu Mare, s-a impus, în deplasare, cu scorul de 1-0 la CF Dej. Sătmărenii sînt ameninţaţi cu retrogradarea şi aveau nevoie de un succes în deplasare

SERIA C1

RULMENTUL Bîrlad - AEROSTAR Bacău 3-0 (1-0)
Furcoiu 12, 50, C. Ionescu 75
LAMINORUL Roman - CEAHLĂUL II Piatra Neamţ 3-0 (2-0)
Bărbînţă 5, Bolfă 42-pen., Dinu 80
RAFINĂRIA Dărmăneşti - CIMENTUL Bicaz 0-0
BUCOVINA Rădăuţi - CFR Paşcani 0-0
VIITORUL Hîrlău - CFR MOLDOVA Iaşi 3-1 (1-0)
Cotan 40, 63-pen., Bădescu 70 / Grigorie 84
FCM II Bacău - PETROLUL Moineşti 0-1 (0-1)
Chiriac 2
FC Botoşani - UNIREA Negreşti 3-0
FC Vaslui a stat

Corespondenţi: Bogdan Teodorescu, Florin Pricop, Bogdan Tudor, Ovidiu Minea

CLASAMENT

1.	Laminorul Roman	18	15	2	1	38 -11	47p	(+17)
2.	Petrolul Moineşti	19	15	1	3	34 -12	46p	(+22)
3.	FC Vaslui	18	14	1	3	50 -12	43p	(+16)
4.	Rulmentul Bîrlad	19	10	1	8	25 -18	31p	(-2)
5.	FC Botoşani	18	9	4	5	27 -23	31p	(+4)
6.	CFR Paşcani	19	8	4	7	21 -26	28p	(+1)
7.	Aerostar Bacău	18	8	3	7	25 -22	27p	(0)
8.	Cimentul Bicaz	18	7	4	7	20 -16	25p	(-2)
9.	FCM II Bacău	19	7	3	9	21 -20	24p	(-6)
10.	Ceahlăul II P. Neamţ	19	7	2	10	29 -41	23p	(-7)
11.	Rafinăria Dărmăneşti	18	6	2	10	19 -23	20p	(-7)
12.	Viitorul Hîrlău	19	5	2	12	17 -35	17p	(-10)
13.	CFR Moldova Iaşi	19	4	4	11	15 -28	16p	(-11)
14.	Unirea Negreşti	19	3	2	14	10 -47	11p	(-16)
15.	Bucovina Rădăuţi	18	2	3	13	14 -31	9p	(-18)

* Filatura Fălticeni nu s-a înscris în campionat * Unirea Negreşti s-a retras din campionat după începerea returului şi va pierde toate meciurile cu 3-0

Etapa a 21-a, miercuri, 16 aprilie, ora 16:00

Aerostar Bacău - Laminorul Roman (1-2); Ceahlăul II P. Neamţ - FC Botoşani (0-2); Unirea Negreşti - Rafinăria Dărmăneşti 0-3 (0-3); Cimentul Bicaz - Bucovina Rădăuţi (1-1); CFR Paşcani - FC Vaslui (0-7); CFR Moldova Iaşi - FCM II Bacău (0-1); Petrolul Moineşti - Rulmentul Bîrlad (0-0). **Viitorul Hîrlău stă**

SERIA C2

UNIREA Urziceni - CHIMIA Brazi 2-0 (2-0)
Batoum 22, E. Nicu 45
PETROLUL Berca - CONPET Ploieşti 2-0 (0-0)
Constantin 50, Enache 57
DUNĂREA Galaţi - PETROLUL Brăila 2-0 (0-0)
Chirciu 78, Baston 85
OLIMPIA Rm. Sărat - TURISTUL Pietroasa 1-0 (1-0)
Spiţă 25
POIANA Cîmpina - TRICOLORUL Breaza 3-0 (0-0)
Fl. Grigoraş 52, 86-pen., Spătaru 60
PETROLISTUL Boldeşti - METALUL Băicoi 1-0 (0-0)
Dumitrache 57
PROODEFTIKI Adjud - CS Voluntari 3-0
TRACTORUL Braşov a stat

Corespondenţi: Marius Negulescu, Andrei Gheorghe, Bogdan Ionescu, Marian Căpăţînă, Ionel Luţan, Anastase Vlăsceanu

CLASAMENT

1.	Unirea Urziceni	19	14	2	3	37 -14	44p	(+11)
2.	Poiana Cîmpina	18	13	4	1	44 -11	43p	(+16)
3.	Chimia Brazi	19	11	5	3	45 -17	38p	(+11)
4.	Tricolorul Breaza	19	10	5	4	32 -21	35p	(Ä8)
5.	Petrolul Berca	18	9	3	6	34 -25	30p	(0)
6.	Conpet Ploieşti	19	9	2	8	39 -22	29p	(-1)
7.	Petrolistul Boldeşti	19	8	3	8	24 -25	27p	(-3)
8.	Olimpia Rm. Sărat	18	8	2	8	26 -30	26p	(-1)
9.	Dunărea Galaţi	18	7	3	8	25 -19	24p	(-3)
10.	Tractorul Braşov	18	7	2	9	33 -27	23p	(-4)
11.	Petrolul Brăila	19	7	1	11	25 -38	22p	(-5)
12.	Turistul Pietroasa	19	6	4	9	21 -34	22p	(-8)
13.	Metalul Băicoi	19	5	2	12	29 -41	17p	(-7)
14.	Proodeftiki Adjud	19	5	2	12	20 -50	17p	(-10)
15.	CS Voluntari	19	1	0	18	8 -68	3p	(-24)

* Ambianţa Valea Ciorii s-a retras din campionat după etapa a 6-a şi i-au fost anulate toate rezultatele * CS Voluntari s-a retras din campionat în pauza competiţională şi va pierde toate meciurile din retur cu 3-0

Etapa a 21-a, miercuri, 16 aprilie, ora 16:00

Chimia Brazi - Petrolul Berca (5-1); Conpet Ploieşti - Dunărea Galaţi (0-0); Petrolul Brăila - Olimpia Rm. Sărat (0-3); Turistul Pietroasa - Poiana Cîmpina (2-4); Tricolorul Breaza - Tractorul Braşov (1-2); CS Voluntari - Petrolistul Boldeşti 0-3 (1-5); Metalul Băicoi - Unirea Urziceni (2-3). **Proodeftiki Adjud stă**

SERIA C3

PORTUL Constanţa - DUNĂREA Călăraşi 3-0 (1-0)
Agachi 1, Caramişin 58, 63
DUNĂREA Giurgiu - ELECTRICA Constanţa 3-1 (1-0)
Domnişoru 17, Ioniţă 53, Ianopol 59 / Şerban 90+1
AVERSA Bucureşti - VOINŢA Bucureşti 1-0 (1-0)
Antonescu 18
FAUR Bucureşti - VENUS Bucureşti 3-1 (2-0)
Goiceea 14, Palanici 22, Ştefan 87 / Nae 63
SPORTUL Ciorogîrla - CS Snagov 3-1 (0-0)
Alexandru 52-pen., Ciochină 75, Darie 86 / Ioniţă 72
FC Otopeni - OIL TERMINAL Constanţa 1-0 (0-0)
T. Dumitru 75
CALLATIS Mangalia - PETROLUL Bolintin Vale 3-0 (0-0)
Cornăţeanu 68-pen., Offenberg 75, 88
ŞN Tulcea - JUVENTUS Bucureşti 0-3

Corespondenţi: George Vasile, Ionuţ Coman, Călin Rădulescu

CLASAMENT

1.	Juventus Bucureşti	20	12	3	5	47 -18	39p	(+9)
2.	Dunărea Giurgiu	20	12	3	5	41 -21	39p	(+6)
3.	Electrica Constanţa	20	12	3	5	34 -23	39p	(+9)
4.	Callatis Mangalia	20	11	4	5	29 -16	37p	(+7)
5.	Portul Constanţa	20	11	1	8	32 -23	34p	(+1)
6.	Pet. Bolintin Vale	20	9	4	7	24 -18	31p	(+4)
7.	Aversa Bucureşti	20	8	5	7	25 -19	29p	(-1)
8.	Oil Terminal C-ţa	20	7	7	6	25 -18	28p	(+1)
9.	Voinţa Bucureşti	20	8	4	8	23 -29	28p	(-2)
10.	FC Snagov	20	8	3	9	22 -29	27p	(-3)
11.	Dunărea Călăraşi	20	7	5	8	32 -30	26p	(-4)
12.	FC Otopeni	20	7	0	13	23 -37	21p	(-9)
13.	Sportul Ciorogîrla	20	5	5	10	16 -27	20p	(-10)
14.	Venus Bucureşti	20	7	5	8	25 -31	18p	(-4)
15.	Faur Bucureşti	20	5	1	14	23 -51	16p	(-14)
16.	ŞN Tulcea	20	3	3	14	12 -43	12p	(-18)

* ŞN Tulcea s-a retras din campionat la începutul returului şi va pierde toate partidele cu 3-0 * Venus Bucureşti a fost penalizată cu 8 puncte

Etapa a 21-a, miercuri, 16 aprilie, ora 16:00

Dunărea Călăraşi - Dunărea Giurgiu (0-2); Electrica Constanţa - ŞN Tulcea 3-0 (2-2); Juventus Bucureşti - Aversa Bucureşti (3-2); Voinţa Bucureşti - Faur Bucureşti (2-1); Venus Bucureşti - Sportul Ciorogîrla (3-0); FC Snagov - FC Otopeni (3-1); Oil Terminal C-ţa - Callatis Mangalia (0-1); Pet. Bolintin Vale - Portul Constanţa (1-3)

SERIA C4

AS Curtea de Argeş - DACIA Mioveni 0-1 (0-1)
Şerban 18
DUNĂREA Zimnicea - ARMATA Craiova 2-0 (1-0)
Bîrsă 12, Samoilă 70
FLACĂRA Moreni - PETROLUL Tîrgovişte 1-2 (1-0)
V. Petre 21-pen. / Kaloi 75, Dinu 90+4
CHINDIA Tîrgovişte - ALPAN "U" Tîrgovişte 2-0 (1-0)
Gîlmencea 8, Toboşaru 52
ELECTRO Craiova - ŞC. FOTBAL GP Calafat 1-1 (0-1)
Şerban 75 / Dorobanţu 5
TURRIS Tr. Măgurele - ROVA Roşiori 1-0 (0-0)
Ciobanu 62
PETROLUL Drăgăşani - PROGRESUL Caracal 1-4 (0-2)
Micu 60 / Frunză 3, Chivu 17, 80-pen., Rebiga 88
PETROLUL Videle a stat

Corespondenţi: George Vasile, Cătălin Olteanu, Cristi Stăncescu, Valentin Anca

CLASAMENT

1.	Dacia Mioveni	18	14	2	2	29 - 7	44p	(+17)
2.	Chindia Tîrgovişte	19	12	6	1	34 - 5	42p	(+12)
3.	Electro Craiova	19	11	4	4	30 -14	37p	(+10)
4.	Progresul Caracal	19	10	3	6	32 -20	33p	(+6)
5.	Petrolul Videle	18	7	5	6	20 -15	26p	(-4)
6.	Dunărea Zimnicea	19	7	4	8	21 -22	25p	(-5)
7.	Şc. Fotbal GP Calafat	19	7	4	8	23 -26	25p	(-5)
8.	Flacăra Moreni	19	7	4	8	20 -23	25p	(-2)
9.	Alpan U Tîrgovişte	18	6	5	7	15 -15	23p	(-4)
10.	Turris Tr. Măgurele	19	7	2	10	18 -29	23p	(-7)
11.	Armata Craiova	18	7	1	10	21 -20	22p	(-5)
12.	Petrolul Tîrgovişte	18	5	3	10	10 -27	18p	(-9)
13.	AS Curtea de Argeş	19	4	5	10	14 -21	17p	(-13)
14.	Rova Roşiori	19	3	7	9	11 -30	16p	(-8)
15.	Petrolul Drăgăşani	19	5	1	13	17 -41	16p	(-11)

* Fulgerul Lereşti a fost exclusă din campionat pentru două neprezentări pe parcursul turului şi i-au fost anulate toate rezultatele

Etapa a 21-a, miercuri, 16 aprilie, ora 16:00

Dacia Mioveni - Dunărea Zimnicea (1-1); Armata Craiova - Flacăra Moreni (1-3); Petrolul Tîrgovişte - Chindia Tîrgovişte (0-4); Alpan "U" Tîrgovişte - Electro Craiova (0-1); Şc. Fotbal GP Calafat - Turris Tr. Măgurele (0-2); Rova Roşiori - Petrolul Drăgăşani (1-3); Progresul Caracal - Petrolul Videle (0-2). **AS Curtea de Argeş stă**

SERIA C5

MINERUL Mătăsari - OLTCHIM Rm. Vîlcea 2-0 (2-0)
Bălă 18, L. Popescu 44
FORESTIERUL Stîlpeni - FC Senaco Novaci 1-4 (0-1)
Măluşanu 71 / C. Popescu 36, 56, 64, Bică 60
PETROLUL Stoina - RARORA Rm. Vîlcea 1-2 (0-1)
Lumezeanu 70 / Ristea 40, Pufu 65
OLTUL Slatina - MINERUL Berbeşti 1-1 (0-0)
Enaru 81 / Comănescu 63
MINERUL Motru - BUILDING Vînju Mare 1-1 (0-1)
Glişcă 89 / Ciochină 8
MINERUL Lupeni - PETROLUL Ţicleni 6-1 (1-0)
Radu 40-pen., Marta 50-pen., Simon 67, Frumoca 75, 79, 90 / Roman 54
MINERUL Moldova Nouă - DIERNA Orşova 1-1 (0-0)
Ţigla 73 / Hardău 88
METALUL Oţelu Roşu - SEVERNAV Drobeta Tr. Severin 0-3

Corespondenţi: Cristi Dima, Gabriel Traşcă, Monalisa Popescu, Cristi Marinescu, Cristi Stăncescu

CLASAMENT

1.	Rarora Rm. Vîlcea	20	14	3	3	51 -11	45p	(+15)
2.	Building Vînju Mare	20	10	6	4	33 -19	36p	(+6)
3.	Minerul Motru	20	10	4	6	36 -26	34p	(+4)
4.	Dierna Orşova	20	10	4	6	32 -23	34p	(+7)
5.	Petrolul Stoina	20	9	5	6	42 -25	32p	(+2)
6.	Oltul Slatina	20	9	5	6	28 -15	32p	(+2)
7.	Minerul Mătăsari	20	9	5	6	27 -25	32p	(-1)
8.	Severnav Tr. Severin	20	9	3	8	25 -27	30p	(0)
9.	FC Senaco Novaci	20	8	3	9	35 -26	27p	(-3)
10.	Minerul Lupeni	20	8	3	9	33 -24	27p	(-3)
11.	Oltchim Rm. Vîlcea	20	8	2	10	23 -25	26p	(-4)
12.	Minerul Berbeşti	20	7	3	10	16 -33	24p	(-6)
13.	Min. Moldova Nouă	20	6	5	9	24 -26	23p	(-7)
14.	Petrolul Ţicleni	20	5	3	12	18 -48	18p	(-9)
15.	Forestierul Stîlpeni	20	5	2	13	16 -53	17p	(-13)
16.	Metalul Oţelu Roşu	20	3	4	13	13 -46	13p	(-20)

* Metalul Oţelu Roşu s-a retras din campionat după etapa a 17-a şi va pierde toate partidele din retur cu 3-0

Etapa a 21-a, miercuri, 16 aprilie, ora 16:00

Severnav Tr. Severin - Minerul Mătăsari (0-4); Oltchim Rm. Vîlcea - Forestierul Stîlpeni (0-2); FC Senaco Novaci - Petrolul Stoina (0-4); Rarora Rm. Vîlcea - Oltul Slatina (0-1); Minerul Berbeşti - Minerul Motru (1-4); Building Vînju Mare - Minerul Lupeni (0-1); Petrolul Ţicleni - Min. Moldova Nouă (2-5); Dierna Orşova - Metalul Oţelu Roşu 3-0 (0-1)

SERIA C6

AURUL Brad - MARMOSIM Simeria 0-0
TELECOM Arad - CF Cugir 3-0 (2-0)
Heteş 8, 12, Maghici 75
CUPRIROM Abrud - DACIA Orăştie 1-1 (0-1)
Benga 67 / Simian 43
MUREŞUL Deva - ELECTRICA Timişoara 3-0 (1-0)
Lintaru 22, 57, G. Ştefan 61
INTER Petrila - JIUL Petroşani 0-1 (0-0)
Elisei 47
CS Certej - CS Vulcan 5-1 (1-1)
V. Ştefan 7, Velea 54, Bolmandîr 57, Volosciuc 75, Gego 87 / Miculescu 32
WEST PETROM Arad - ACU Arad 1-2 (1-1)
Nădăban 1 / A. Petruţ 32, 67
MINERUL Uricani - CFR Teiuş 3-0

Corespondenţi: Bogdan Teodorescu, Călin Tebieş, Vali Viski, Dan Henegar, Dorel Neamţu, Ovidiu Gancea

CLASAMENT

1.	Jiul Petroşani	20	17	1	2	55 -23	52p	(+22)
2.	ACU Arad	20	13	3	4	37 -19	42p	(+15)
3.	CS Certej	20	13	2	5	56 -23	41p	(+11)
4.	West Petrom Arad	20	10	2	8	28 -26	32p	(+2)
5.	CF Cugir	20	9	4	7	35 -27	31p	(+1)
6.	Mureşul Deva	20	9	3	8	34 -23	30p	(0)
7.	Electrica Timişoara	20	9	3	8	26 -23	30p	(0)
8.	Aurul Brad	20	7	8	5	20 -17	29p	(-4)
9.	Telecom Arad	20	8	4	8	36 -30	28p	(-5)
10.	CS Vulcan	20	8	4	8	21 -21	28p	(+1)
11.	Inter Petrila	20	6	5	9	26 -31	23p	(-7)
12.	Cuprirom Abrud	20	5	6	9	28 -37	21p	(-9)
13.	Marmosim Simeria	20	5	5	10	23 -28	20p	(-10)
14.	Minerul Uricani	20	5	2	13	22 -40	17p	(-13)
15.	Dacia Orăştie	20	4	4	12	23 -46	16p	(-14)
16.	CFR Teiuş	20	3	2	15	23 -79	11p	(-19)

* CFR Teiuş s-a retras din campionat după începerea returului şi va pierde toate meciurile cu 3-0

Etapa a 21-a, miercuri, 16 aprilie, ora 16:00

Marmosim Simeria - Telecom Arad (1-1); CF Cugir - Cuprirom Abrud (1-1); Dacia Orăştie - Mureşul Deva (0-5); Electrica Timişoara - Inter Petrila (0-0); Jiul Petroşani - Minerul Uricani (4-2); CFR Teiuş - CS Certej 0-3 (1-15); CS Vulcan - West Petrom Arad (2-0); ACU Arad - Aurul Brad (1-2)

SERIA C7

ASA Tg. Mureş - BUDVAR Od. Secuiesc 1-0 (1-0)
G. Porav 26
CHIMICA Tîrnăveni - PRECIZIA Săcele 1-2 (0-1)
Ov. Olteanu 86 / Vlad 5, 47
AMSO Sibiu - NITRAMONIA Făgăraş 4-1 (1-1)
M. Szeghedi 6, 50, Neghirlă 65, Baltag 85 / Cozma 11-pen.
VIROMET Victoria - TORPEDO Zărneşti 1-0 (1-0)
Ciumaş 20
UNIREA Ungheni - FC Predeal 2-1 (0-1)
Crăciun 70, Bordi 89 / G. Pană 32
ROMRADIATOARE Braşov - GAZ METAN Tg. Mureş ...1-0 (1-0)
Dudău 35
OLTUL Sf. Gheorghe - AVÎNTUL Reghin 2-0 (0-0)
M. Gheorghe 57-pen., Orban 80
ENERGIA Feldioara - TEXTILA Cisnădie 3-0

Corespondenţi: Stefan Petcu, Vali Comici, Florin Marcel, Dan Crăciun, Laszlo Doboş

CLASAMENT

1.	Precizia Săcele	20	13	4	3	42 -15	43p	(+13)
2.	Oltul Sf. Gheorghe	20	13	4	3	36 -14	43p	(+13)
3.	Gaz Metan Mureş	20	10	5	5	30 -20	35p	(+8)
4.	Viromet Victoria	20	11	2	7	25 -20	35p	(+5)
5.	AMSO Sibiu	20	10	3	7	31 -22	33p	(+3)
6.	CF Predeal	20	10	2	8	27 -21	32p	(+2)
7.	Unirea Ungheni	20	9	3	8	27 -31	30p	(0)
8.	Chimica Tîrnăveni	20	7	8	5	21 -15	29p	(-4)
9.	Nitramonia Făgăraş	20	8	3	9	28 -25	27p	(-3)
10.	Avîntul Reghin	20	5	9	6	29 -22	24p	(-3)
11.	Romradiatoare	20	7	2	11	22 -29	23p	(-7)
12.	Budvar Od. Secuiesc	20	6	4	10	22 -24	22p	(-8)
13.	Energia Feldioara	20	6	4	10	16 -34	22p	(-8)
14.	ASA Tg. Mureş	20	5	4	11	17 -36	19p	(-14)
15.	Textila Cisnădie	20	4	4	12	13 -40	16p	(-14)
16.	Torpedo Zărneşti	20	4	3	13	16 -34	15p	(-15)

* Textila Cisnădie s-a retras din campionat în pauza competiţională şi va pierde toate meciurile din retur cu 3-0

Etapa a 21-a, miercuri, 16 aprilie, ora 16:00

Budvar Od. Secuiesc - Chimica Tîrnăveni (1-2); Precizia Săcele - AMSO Sibiu (4-2); Nitramonia Făgăraş - Viromet Victoria (0-2); Torpedo Zărneşti - Unirea Ungheni (1-2); CF Predeal - Energia Feldioara (0-1); Textila Cisnădie - Romradiatoare 0-3 (0-2); Gaz Metan Mureş - Oltul Sf. Gheorghe (0-1); Avîntul Reghin - ASA Tg. Mureş (0-0)

SERIA C8

SOMEŞ GAZ Beclean - UNIREA Dej 3-0 (1-0)
Ştefănuţ 18, Gaborean 67, Farcaş 85
ARMĂTURA Zalău - OLIMPIA Gherla 4-0 (0-0)
Al. Pop 55, 85, Zoicaş 69, Cozma 87
ARIEŞUL Turda - OAŞUL Negreşti 0-1 (0-0)
Roman 75
TRICOTAJE Ineu - FRONTIERA Curtici 2-0 (1-0)
Giorgiu 21-pen., Halasz 82
CF Dej - SOMEŞUL Satu Mare 0-1 (0-1)
Perţa 5
VICTORIA Carei - MINERUL Sărmăşag 2-0 (2-0)
Osvath 15, Fabian 30
MARMAŢIA Sighet - PLASTUNION Satulung 0-3
PETROM Marghita a stat

Corespondenţi: Cristian Poenaru, Nicolae Danciu, Alin Boţioc, Ovidiu Gancea, Alexandra Hedeş, Iosif Ţiproc

CLASAMENT

1.	Armătura Zalău	19	15	1	3	57 -10	46p	(+16)
2.	Oaşul Negreşti	19	14	2	3	37 -17	44p	(+17)
3.	Tricotaje Ineu	19	13	4	2	41 -16	43p	(+13)
4.	Minerul Sărmăşag	19	12	1	6	36 -25	37p	(+10)
5.	Unirea Dej	18	10	4	4	33 -16	34p	(+7)
6.	Someş Gaz Beclean	19	10	3	6	36 -20	33p	(+3)
7.	CF Dej	18	10	2	6	26 -19	32p	(+5)
8.	Arieşul Turda	19	7	2	10	22 -30	23p	(-7)
9.	Frontiera Curtici	19	6	5	8	22 -33	23p	(-4)
10.	Victoria Carei	18	6	3	9	18 -26	21p	(-6)
11.	Someşul Satu Mare	19	6	0	13	22 -39	18p	(-9)
12.	Olimpia Gherla	19	4	5	10	19 -27	17p	(-10)
13.	Petrom Marghita	18	3	4	11	20 -39	13p	(-14)
14.	Plastunion Satulung	18	2	4	12	17 -50	10p	(-17)
15.	Marmaţia Sighet	19	1	2	16	11 -50	5p	(-25)

*Olimpia Satu Mare a cumpărat un loc în Divizia B *Marmaţia Sighetu Marmaţiei s-a retras din campionat în pauza competiţională şi va pierde toate meciurile din retur cu 3-0

Etapa a 21-a, miercuri, 16 aprilie, ora 16:00

Petrom Marghita - Someş Gaz Beclean (0-6); Unirea Dej - Marmaţia Sighet 3-0 (1-0); Plastunion Satulung - Armătura Zalău (0-6); Olimpia Gherla - Arieşul Turda (0-1); Oaşul Negreşti - CS Tricotaje Ineu (3-3); Someşul Satu Mare - Victoria Carei (2-5); Frontiera Curtici - CF Dej (0-2); **Minerul Sărmăşag stă**

Promovează în Divizia B 20 de echipe, adică ocupantele locurilor 1 şi 2 din fiecare serie, în total 16 echipe, plus încă 4 cu cel mai bun punctaveraj, clasate pe locul 3. Retrogradează ocupantele locurilor 14, 15, 16, în total 24 de echipe, plus încă 4 cu cel mai slab punctaveraj, clasate pe locul 13. Promovează în Divizia C cele 42 de echipe cîştigătoare ale campionatelor judeţene.

OLIMPIA SATU MARE - "U" CLUJ
2-2

Revanșa "amărîților"

Fotbaliștii clujeni au stricat calculele pentru promovare ale președintelui sătmărean Mircea Govor, care i-a ironizat înaintea partidei

Mihai Petrușcă
Iosif Țiproc
(Satu Mare)

Majoritatea jucătorilor de la "U" Cluj au fost triști după meciul de la Satu Mare. Deși au cîștigat un punct pe terenul unei echipe care vizează primul loc în B2, atmosfera era reținută, chiar apăsătoare, pe drumul de întoarcere. "Ne-am luat obișnuitul sandwich de după meci, ne-am văzut «răniții» și ne-am întors acasă", a descris starea de spirit a "șepcilor roșii" vicepreședintele Universității, Doru Abrudan.

Clujenii nu au sărbătorit. Ar fi vrut să se răzbune și mai crunt pe președintele Olimpiei, Mircea Govor, care declara înainte de meci: "Am fi de rîsul lumii, să nu-i batem pe amărîții aștia!" La scorul de 0-2, prefectul și președintele CJ Satu Mare au părăsit tribuna, nemulțumiți de prestația gazdelor. Jucătorii Universității au acuzat arbitrajul din a doua repriză, care a mai oferit o gură de oxigen sătmărenilor. "A fost clar cu ei. Puteam cîștiga lejer", e de părere autorul primului gol clujean, Răzvan Cociș.

OLIMPIA Satu Mare 2

M. Cristian 47, M. Alexandru 75-pen.
Szas - M. Gheorghe, Zahariuc, Bălău, I. Dragomir - Bozdog (69 M. Alexandru), Mihovici (40 Sallay), Mărgăritescu (60 Negrea), Sălăgean - Roszel, M. Cristian. **Antrenor** M. Bolba
Calificativul echipei: ☐
Vedeta: -

"U" Cluj 2

Cociș 31, Florescu 45
Pîglișan - Oct. Abrudan, Muscă, Szilagy, Harmath (65 Purcar), Giurgiu (78 R. Damian) - Aștilean, Al. Păcurar (80 Căpușan), Cociș, Codreanu - Florescu. **Antrenor** D. Anca
Calificativul echipei: ★★
Vedeta: Muscă

Arbitru M. Drăgănescu (Brașov)★. **Asistenți** Fl. Buzărnescu (Craiova)★★★, Cl. Tripa (Arad)★★★
Spectatori: 1.000

0-1, min. 31: Cociș a înscris de la 6 m, cu capul, dintr-o centrare a lui Florescu
0-2, min. 45: Florescu a marcat cu un șut de la 18 m
1-2, min. 47: Sălăgean a centrat pînă în careu, iar M. Cristian a înscris
2-2, min. 75: M. Alexandru a transformat un penalty acordat pentru hențul lui Giurgiu

Bozdog, ținut în chingi de prietenul Aștilean

Unul dintre cele mai interesante dueluri ale meciului a fost cel dintre clujeanul Laur Aștilean și vedeta gazdelor, Cătălin Bozdog *(foto)*. Jucătorul sătmărean, autorul a patru dintre cele 5 goluri ale Olimpiei din tur, a fost marcat strict de Laur. Foști colegi la "U" în sezonul trecut, cei doi au rămas și buni prieteni. Aștilean l-a lăudat pe adversarul său direct, cu toate că Bozdog n-a mișcat, stîrnind din nou furia lui Govor, care l-a apostrofat serios. "Cătălin s-a mișcat bine, dar nu l-am lăsat să sufle. În meciul de la Cluj și-a făcut de cap, dar atunci eu am jucat libero".

Foto: LUCIAN MUNTEAN

5 GOLURI ÎN RETUR. ***George Florescu, atacantul pentru care Universitatea s-a bătut cu Rapid în iarnă pentru a-l ține la Cluj, este golgeterul studenților în sezonul de primăvară***

PROGRAM INFERNAL PENTRU OLIMPIA

"Rezultatele din această etapă au favorizat Olimpia. Dacă nu batem la Zlatna, putem sta liniștiți acasă tot restul campionatului", a declarat președintele sătmărean, Mircea Govor, care părea că a trecut peste semieșec. Govor a invocat remiza Corvinului de la Baia Mare pentru a-și mai face speranțe. "Oli" acupă locul 5 în clasament, cu 36 de puncte, la egalitate cu FC Oradea și Corvinul, și e devansată de Gaz Metan Mediaș (38) și Apulum (42). Învinși la Hunedoara cu 3-2, sătmărenii vor întîlni contracandidatele, Oradea, Gaz Metan și Apulum, în deplasare.

DRĂGĂNESCU CONTESTAT

Arbitrajul "centralului" Mugurel Drăgănescu din Brașov a nemulțumit ambele echipe. Sătmărenii au cerut un penalty pentru un henț clar în careu al lui Harmath, în minutul 37. Clujenii au obiectat, pentru prelungirea meciului cu peste 5 minute. Drăgănescu a arbitrat inegal, judecînd majoritatea fazelor discutabile în favoarea gazdelor. El a indicat doar două minute de prelungire, dar fluierul final s-a auzit după mai bine de 5 minute de la finalul celor 90.

GAZ METAN - EXTENSIV
2-1

Liberoul salvator

La fel ca în prima etapă a returului, medieșeanul Flaviu Șomfălean a marcat golul victoriei în minutul 87

Cosmin Prișcă
(Mediaș)

Foto: ProSport

Mediașul pare să-și fi format obiceiul de a cîștiga meciurile de acasă în ultimele minute, iar derularea partidei cu Aro, din prima etapă (1-0), le-a revenit spectatorilor pe retină. Și atunci, elevii lui Silviu Dumitrescu au început în forță, dar s-au bucurat doar cu trei minute înainte de final, cînd Flaviu Șomfălean **(foto)** aducea victoria, ceea ce a reușit și sîmbătă, consolidînd poziția secundă a medieșenilor. Tehnicianul Dumitrescu consideră că singurul "adversar adevărat și cu potențial este FC Oradea", referindu-se la lupta pentru locul de baraj. "Cei de la Corvinul și de la Satu Mare încep să-și termine speranțele și cred că singurii care ne vor pune probleme vor fi orădenii", crede și președintele medieșenilor, Ioan Rusu. Oficialul Gazului Metan a precizat că va trimite un memoriu către FRF, cerînd "să analizeze ultimele acuzații care ne-au fost aduse. Cei care fac afirmații și nu au dovezi, ar face mai bine să tacă", a afirmat Rusu. Medieșenii au fost acuzați de Pandurii și Corvinul că le-au contactat jucătorii înaintea meciurilor directe.

"DRAGOMIR, IA-ȚI VALIZA!"

Spre finalul întîlnirii, galeria medieșenilor a scandat împotriva președintelui LPF. "Dragomir, du, du, du/ ia-ți valiza și te du!", au strigat fanii gazdelor, care nu l-au uitat nici pe Gică Hagi. "Hagi, nu uita/ Mediașul e casa ta!", s-a auzit din tribune. *(Cosmin Prișcă - Mediaș)*

GAZ METAN Medias 2

Dîmbean 42, Fl. Șomfălean 87
D. Roșca - Ciurar (68 V. Stoica), Nicolau, Fl. Șomfălean, C. Andrei - Miclăuș (78 Hanc), Dîmbean, Cl. Moldovan, C. Stoica - D. Gavrilescu (72 Dulcea), Boaru. **Antrenor** S. Dumitrescu
Calificativul echipei: ★★★
Vedeta: Fl. Șomfălean

EXTENSIV Craiova 1

Murgan 61
Bornescu - Săvulescu, S. Rădoi, M. Ciucă - Murgan, Mălăele, Danteș (87 Fl. Mihai), Săceanu, Velcovici - L. Pîrvu (68 Dina), Mușat. **Antrenor** E. Neagoe
Calificativul echipei: ★★★
Vedeta: Mălăele

Arbitru I. Erdei (Timișoara)★★★. **Asistenți** B. Medrea (Rm. Vîlcea)★★★, V. Marinescu (București)★★★
Spectatori: 1.200

1-0, min. 42: Ciurar a executat o lovitură liberă de la 25 m lateral dreapta, iar Dîmbean a reluat în gol din 6 m
1-1, min. 61: Murgan a înscris printr-o torpilă de la 35 m
2-1, min. 87: C. Stoica a centrat în careu, Hanc a deviat pînă la Fl. Șomfălean, care a înscris din 4 m

Prețul care te avantajează!
18.000
KING SIZE
Winchester
AMERICAN BLEND
LIGHTS
Dir. Cons. CEE nr. 89/622
„Tutunul dăunează grav sănătății"
AMERICAN BLEND QUALITY

Directiva Consiliului CE/89/622/CEE:
Tutunul dăunează grav sănătății

SERIA B2 - Etapa a 20-a

Clasament

1.	Apulum Alba Iulia	18	13	3	2	36 - 12	42p	(+15)
2.	Gaz Metan	19	12	2	5	31 - 13	38p	(+8)
3.	FC Oradea	19	11	3	5	33 - 17	36p	(+6)
4.	Corvinul	19	10	6	3	35 - 23	36p	(+9)
5.	Olimpia Satu Mare	19	11	3	5	32 - 20	36p	(+6)
6.	Ind. Sîrmei C.Turzii	18	8	7	3	28 - 16	31p	(+4)
7.	Extensiv Craiova	19	8	4	7	26 - 27	28p	(+1)
8.	CFR Cluj	18	6	6	6	22 - 17	24p	(-3)
9.	Pandurii Tg. Jiu	19	6	4	9	17 - 19	22p	(-5)
10.	FC Baia Mare	19	6	4	9	19 - 22	22p	(-8)
11.	"U" Cluj	18	4	8	6	30 - 31	20p	(-7)
12.	ARO Cîmpulung	19	5	4	10	14 - 26	19p	(-8)
13.	CSM Reșița	19	5	4	10	18 - 39	19p	(-11)
14.	Minaur Zlatna	18	4	3	11	14 - 27	15p	(-12)
15.	Gilortul Tg. Cărbunești	19	0	1	18	3 - 49	1p	(-26)

- UM Timișoara a fost exclusă din campionat după etapa a 12-a, pentru că, din cauza problemelor financiare, nu a fost programată în două etape consecutive. Toate rezultatele i-au fost anulate
- Gilortul Tg. Cărbunești a fost exclusă din campionat înainte de începerea returului. I-au fost păstrate rezultatele din tur și va pierde cu 3-0 toate meciurile din a doua parte a sezonului
- Ocupanta primului loc la sfîrșitul campionatului va promova în Divizia A
- Echipa care se va clasa pe poziția a doua va susține un baraj tur-retur cu una din echipele de pe locurile 13 sau 14 din Divizia A

Etapa a 21-a, miercuri, 16 aprilie, ora 16:00

Minaur Zlatna - Olimpia Satu Mare (1-2); "U" Cluj - CSM Reșița (1-3); Ind. Sîrmei C. Turzii - Gaz Metan (1-1); Extensiv Craiova - FC Baia Mare (0-1); Corvinul - FC Oradea (0-0); Pandurii Tg. Jiu - Apulum Alba Iulia (0-2); Gilortul Tg. Cărbunești - CFR Cluj 0-3 (0-4). **ARO Cîmpulung stă**

APULUM Alba Iulia 3

Moldovan 10, Ov. Maier 49, Paleacu 88
Țurcaș - Jercălău, Kiraly, D. Miclea (88 Macavei), Himcinschi, Nedelea - Găldean, Paleacu, Ov. Maier - T. Moldovan (71 Lupașcu), Giuchici (84 Iurișniți). **Antrenor** A. Șunda
Calificativul echipei: ★★
Vedeta: Ov. Maier

ARO Cîmpulung 0

B. Vișan - L. Dumitrescu, Gorgonaru, Ceapraz, B. Stoica, I. Ilie - G. Crăciun, Opriceană, R. Craioveanu - C. Stan (84 Feloiu), Paștin (46 Pleș). **Antrenor** Al. Popovici
Calificativul echipei: ★
Vedeta: -

Arbitru C. Bogdan (Craiova)★★★. **Asistenți** B. Velicu (București)★★★, Tr. Marchiș (Baia Mare)★★★
Spectatori: 2.500
Reporter: Alin Toth

1-0, min. 10: Paleacu a șutat de la marginea careului, mingea a fost deviată în bară, apoi T. Moldovan a reluat în gol
2-0, min. 49: Ov. Maier a înscris dintr-o lovitură liberă de la 25 m lateral stînga
3-0, min. 88: Ov. Maier a centrat în fața porții, iar Paleacu, venit din spate, a înscris cu piciorul

- Antrenorul lui Apulum, Aurel Șunda **(foto)**, și-a ispășit ieri ultima etapă de suspendare din cele trei primite după eliminarea din partida cu Oradea. El a urmărit meciul din spatele băncii de rezerve, trasmițînd indicațiile jucătorilor prin secundul Alexandru Pelici. "Avem în continuare doi adversari periculoși, Gaz Metan și Oradea. Consider că Olimpia Satu Mare și-a diminuat șansele prin remiza cu Universitatea Cluj", a apreciat Șunda.
- "Apulum este cea mai bună echipă din serie. A dovedit-o prin consistența jocului și prin valorile individuale. Consider că diferența de scor este prea severă", a declarat tehnicianul oaspeților, Alexandru Popovici

CFR Cluj 1

Oncică 68
Ștef - A. Lazăr, Băcneanu, Cazan, Văsîie - M. Rus, M. Szekely, Oncică (86 Budeanu), Ghiorma - Chiorean (63 Szemely), Gigi Gorga (75 Fl. Dan). **Antrenor** G. Ciorceri
Calificativul echipei: ★★
Vedeta: Oncică

PANDURII Tg. Jiu 0

Bălăeț - Nicola, Amzucu, R. Rădoi, Braia - C. Trofin, Ad. Arcanu, Stîrc (75 Cr. Popescu), Al. Cristea (80 Lițoiu) - Ad. Popescu, Lăpădat (73 Vintilescu). **Antrenor** Oct. Cojocaru
Calificativul echipei: ★
Vedeta: Amzucu

Arbitru T. Crăciunescu (Rm. Vîlcea)★★. **Asistenți** D. Bărgăoanu (București)★★★, C. Avram (Timișoara)★★★
Spectatori: 1.000
Reporter: Mihai Petrușcă

1-0, min. 68: Gigi Gorga a centrat de pe partea dreaptă și Oncică a înscris cu capul

- Jucătorii echipei oaspete au evoluat cu banderole albe, protestînd împotriva antrenorului principal Octavian Cojocaru. Nedorit de echipă, acesta a privit meciul din tribună, locul său pe bancă fiind luat de secundul Mihai Stelescu. Formația din Tîrgu Jiu a fost pregătită săptămîna trecută de căpitanul de echipă Amzucu, care a efectuat și înlocuirile în jocul de sîmbătă.
- CFR Cluj a înscris primul gol și a obținut prima victorie din retur.
- Partida a fost condusă de Teodor Crăciunescu, fiul fostului arbitru FIFA Ion Crăciunescu, care a gafat în minutul 82, cînd nu a văzut o altercație dintre jucători, petrecută în careul gazdelor. Scandalul inițiat de Adrian Popescu și Mircea Rus a degenerat într-o bătaie. Cînd fotbaliștii se bumbăceau, Teodor Crăciunescu se uita liniștit la ceas aproape de mijlocul terenului.

CSM Reșița 1

Lazarovici 48
Zimmermann - Bădoiu, Bădăluță (80 D. Crăciunescu), Feleagă, Hamat - Breșneni, Mateia (34 Roman), Lazarovici, Parfenie - Bercseny, Cr. Cojocaru (67 Armanca). **Antrenor** Cr. Boldici
Calificativul echipei: ★
Vedeta: Bădoiu
Eliminat: Hamat 57, cumul de cartonașe

IS Cîmpia Turzii 4

Mîțiu 18, M. Bratu 29, Goia 70, Foro 80
Ceclan - Foro, Goia, Oroian, Kiss - Kallai (55 Cl. Șomfălean), Timar, Demian (66 Foggoroși), A. Miron - M. Bratu (57 Gatea), Mîțiu. **Antrenor** Ad. Văsîi
Calificativul echipei: ★★★
Vedeta: Foro

Arbitru C-tin Duțu (Buzău)★★★. **Asistenți** B. Ganea★★★, D. Năsturescu (ambii București)★★★
Spectatori: 500
Reporter: Dan Bereanu

0-1, min. 18: Kallai a executat un corner de pe partea dreaptă, iar Mîțiu a reluat în poartă
0-2, min. 29: Miron l-a angajat pe M. Bratu, care a înscris pe lîngă portar
1-2, min. 48: Lazarovici a înscris din lovitură liberă directă, de la 25 m
1-3, min. 70: Timar a centrat în careu, iar Goia, cu capul, a înscris
1-4, min. 80: Foro în scris, de la 12 m, printr-un șut puternic

- Antrenorul formației CSM Reșița, Cristian Boldici, a demisionat la finalul partidei, din cauza rezultatelor slabe. "Principal" a fost numit fostul secund Ovidiu Telescu, care va fi ajutat de Ioan Ilieș.
- Galeria reșițeană a încurajat echipa gazdă pe tot parcursul meciului, iar la final și-a aplaudat favoriții, chiar dacă au pierdut.
- Tehnicianul "sîrmarilor", Adrian Văsîi, a declarat că i-a fost frică mai mult de echipa lui decît de neexperimentata formație din Valea Domanului.

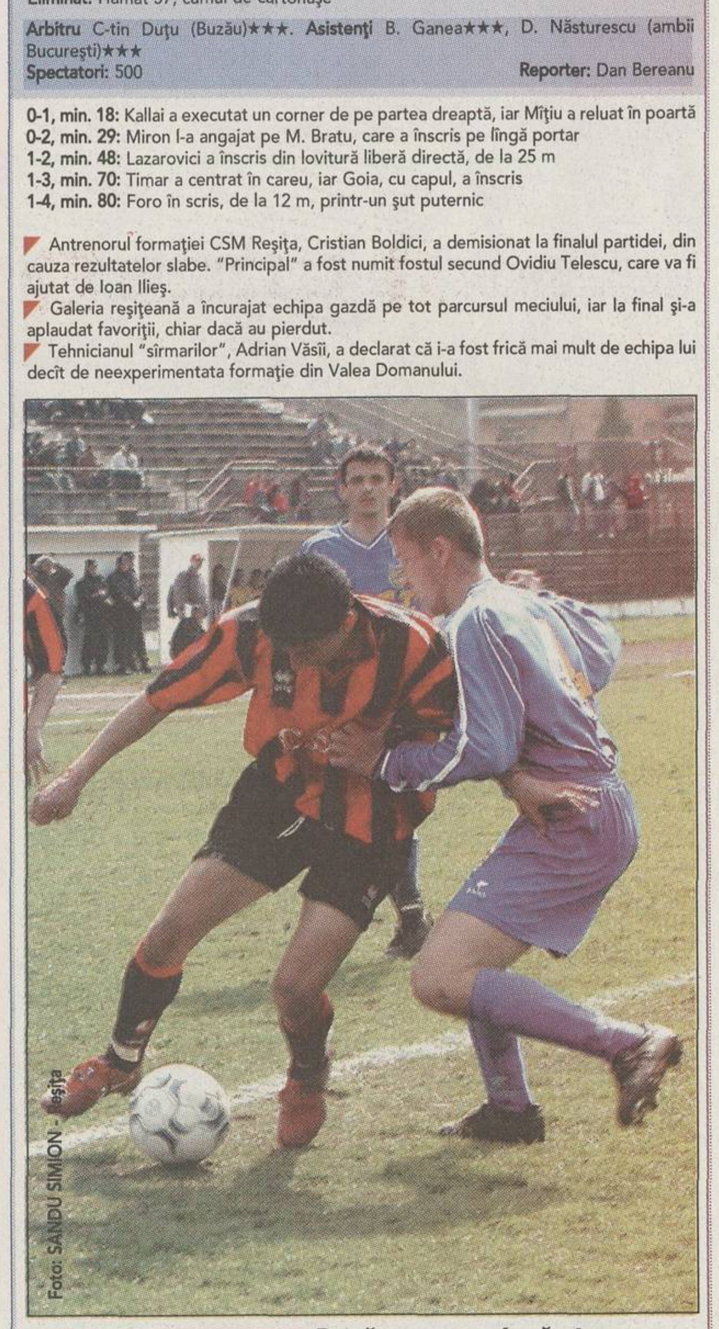

Foto: SANDU SIMION - Reșița

SURCLASAȚI DIN NOU. ***După ce acum două etape au pierdut acasă cu 5-0 în fața Corvinului, tinerii jucători reșițeni (în tricouri roș-negre) au fost învinși și de ISCT cu 4-1***

FC Oradea 3 — **GILORTUL Cărbunești 0**

MINAUR Zlatna a stat

Oltenii au învins sîmbătă lejer, dar misiunea lor a fost ușurată de evoluția sub așteptări a adversarilor

PRO SPORT
U CRAIOVA - GLORIA 2-0

După al doilea succes consecutiv în campionat, alb-albaștrii din Bănie visează la cupele europene. "Echipa are un potențial foarte bun, iar la anul ne putem clasa pe podium", a spus la finalul partidei Zeno Bundea

CIUDĂȚENIILE MECIULUI

COMENTARIU

DE
BOGDAN
STAMATOIU

Odihnă plăcută!

Dacă vrei să afli ce va juca Bistrița, e suficient să-i urmărești pe Costel "Burebista" Cîmpeanu și pe Vasile Popa, stîlpii dintotdeauna ai lui nea Jean. Cînd căpitanul echipei face un henț amuzant în careu încă din primul sfert de oră, iar goalkeeperul de temut privește inert zborul superb al mingii șutate de Badea, știi că soarta meciului este jucată.

Bistrița nu avea cum să pună probleme ieri Craiovei, atîta vreme cît Remus Vlad a decis să intre pe teren fără cei mai buni oameni din ofensivă, Sînmărtean, Minteuan și Negrean, "uitați" pe banca de rezerve. "I-am odihnit pentru meciul cu Dinamo de miercuri, mult mai important pentru noi", a declarat nonșalant Remus Vlad. Ca și cum partida cu roș-albii s-ar juca pe puncte, iar cea de la Craiova pe mere. Scutită de emoții, Universitatea a jucat elegant, permițîndu-și în unele momente să bucure tribunele și să bifeze încă trei puncte după victoria reconfortantă din Giulești.

Cei care cunosc echipa bistrițeană susțin însă că, la primul meci serios, cei trei exilați vor deveni brusc titulari, ba chiar vor juca foarte bine, iar Cîmpeanu și Vasile Popa vor face meciul vieții.

bogdan.stamatoiu@prosport.ro

Remus Vlad a început partida fără 3 titulari. Bistrițenii au evoluat fără încrîncenarea caracteristică. S-au acordat doar 3 "galbene"

Adrian Florea

După ce a învins liderul în Giulești, o nouă victorie a Universității, acasă, cu Gloria, n-ar trebui să mire pe nimeni. Cu toate acestea, meciul a avut mai multe întîmplări ciudate.

Cel mai tare a surprins decizia antrenorului oaspete, Remus Vlad, de a odihni 3 titulari, Sînmărtean, Negrean și Minteuan, pe considerentul că etapa viitoare pe ardeleni îi așteaptă o întîlnire mai importantă, cu Dinamo. La fel de stranie a fost și apatia multor bistrițeni, care, cu alte ocazii, intră cu "lama" în tibiile adversarilor, iar în Bănie abia dacă au făcut 4-5 alunecări!

O dovadă despre cît de "tare" s-a jucat pe fostul "Central" o constituie și cele numai 3 cartonașe galbene acordate. Dintre care unul, al lui Badea (51), din exces de zel al arbitrului Deaconu, iar al lui Mîndrean pentru șutarea balonului în tribune în minutul 82, la 2-0 pentru gazde! Cînd același Badea trebuia eliminat pentru un henț clar, nimeni de la oaspeți n-a protestat!

Dar ce a șocat cel mai mult au fost declarațiile aceluiași Vlad, de la conferința de presă. "Victoria de azi a Craiovei e spre binele fotbalului românesc! Aici va juca «naționala» cu Bosnia, iar publicul avea nevoie de o stare de spirit bună". De parcă meciul cu Bosnia ar fi fost mîine, nu peste două luni, timp în care starea de spirit a oltenilor se mai poate altera de zeci de ori! "Universitatea avea nevoie de încredere, de rezultate favorabile și mă bucur pentru ea că a reușit", a mai spus Vlad!

NU E CE PARE A FI. ***Chiar dacă, în această imagine, Stoianof și Ciolobloc se luptă din greu pentru balon, replica bistrițenilor n-a fost nici pe departe îndîrjită***

Foto: GABRIELA ARSENIE Craiova

U CRAIOVA 2 0 GLORIA

Antrenor
Sorin Cîrțu

1. Guso	★★
4. I. Rada	★
5. I. Stancu	★★
6. Papură	★
8. P. Badea (cpt)	★★★
9. McBreen	★
(18. M. Sava, 46)	★
10. Luțu	★★
15. I. Savu	★
(21. Mirea, 75)	★
19. Pleșan	★
(7. Stoianof, 35)	★★
20. Bundea	★★★
25. Daouda	★★★

Rezerve
22.Urai, 11. Verdeș, 16. Vigariu, 24. Cl. Tudor

Scor la pauză 2-0

Marcatori
1-0, Luțu (12 - penalty)
2-0, P. Badea (40)

Arbitru
Al. Deaconu ....★★

Asistenți
N. Marodin .....★★★
(ambii București)
A. Onița ....★★★
(Constanța)

Cartonașe galbene
Velcea (7), Badea (51), Mîndrean (82)

Spectatori 14.000

Antrenor
Remus Vlad

1. Cîmpeanu	★
2. Mîndrean	★★
3. A. Rus	★
4. D. Matei	★
(10. L. Sînmărtean, 64)	★★
5. V. Popa (cpt)	☐
6. Coroian	☐
7. A. Anca	☐
(9. Negrean, 52)	★
11. Cioloboc	★★
16. Ceaușu	☐
(14. Bucuroaia, 72)	★
18. S. Costin	★
20 Velcea	★

Rezerve
12. Anghel, 8. Minteuan, 21. Dănuț Sabou, 26. Dorian Sabou

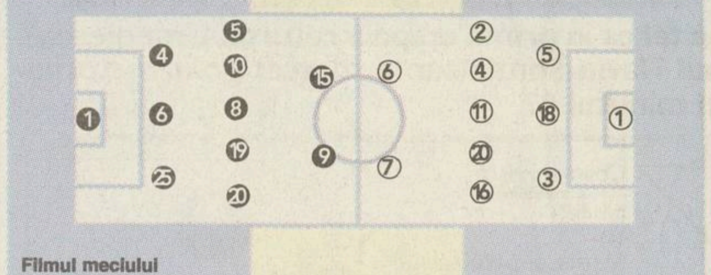

Filmul meciului

● Min 4, șut Bundea respins de Cîmpeanu ● 1-0, min 12: Vasile Popa a avut o intervenție hilară, făcînd henț în careu. Penaltyul a fost transformat de Luțu ● min 18, pasă perfectă a lui Stancu, reluare McBreen din 8 metri puțin alături ● min 22, Guso a reținut din picioarele lui Coroian după o gafă a lui Papură ● 2-0, min 40: "un-doi" Badea - Savu, primul a jonglat mingea pe picior la 25 de metri de poarta lui Cîmpeanu și a șutat la colț ● min 66, Sava a pătruns printre fundașii bistrițeni, dar a tras pe lîngă de la 12 metri ● min 75, șutul lui Cioloboc de la 16 metri a lovit bara ● min 76, Badea a șutat spre vinclu, dar Cîmpeanu a respins ● min 79, Mîndrean a semiluftat la 6 metri singur cu Guso ● min 81, Coroian a tras mult peste din mijlocul careului, după o fază lucrată de Sînmărtean

☐ Foarte slab ★ Slab ★★ Satisfăcător ★★★ Bun ★★★★ Foarte bun ★★★★★ Excelent

REMUS VLAD: "Nu-mi faceți voi echipa!"

Adrian Florea

Bună ziua, domnule Vlad! De la ProSport vă deranjez. Aveți un minut?

Pentru ProSport?! Nici un minut! Atît timp cît vedeți numai blaturi, n-am de ce să mai vorbesc cu voi.

PRO Poate că ar trebui să explicați...

Ce să explic?! De un an de zile vă spun că jucăm numai pe teren și tot nu ne credeți.

PRO De ce i-ați menajat pe cei 3 titulari?

Pentru că așa am considerat eu că e mai bine. Nu-mi faceți voi echipa, să fie clar! Poate că au avut probleme de sănătate, dar nu pot să vă spun exact ce au, ca să nu afle Dinamo.

PRO De ce e mai important jocul cu Dinamo? Nu era mai ușor să bateți pe Craiova?

E treaba mea cum cataloghez eu meciurile! În Bănie puteam pierde și cu cei 3 pe teren. Dacă mă bate Dinamo miercuri, intru la minus 1 la "adevăr". Probabil că abia așteptați să avem probleme cu retrogradarea.

PRO Dar dacă învingeați pe "Știința", aveați plus 5 la "adevăr" și...

Și ce?! Ia mai lăsați-mă cu "dacă"! Vă spun eu, vreți numai scandal. Vă bateți joc de fotbaliști, de antrenori. Vin jucătorii la mine, plîngînd, și mă întreabă de ce sînt mereu jigniți. Eu ce să le răspund?!

PRO Cu domnul Pădureanu ați vorbit înainte de meci?

Nici înainte, nici după. Dar nu domnul președinte îmi face echipa.

Dragomir: "S-a jucat extraordinar"

Președintele LPF, Dumitru Dragomir **(foto, alături de Dinel Staicu)**, a fost sîmbătă prezent în tribuna stadionului "Ion Oblemenco". "N-a fost nimic necurat. A fost un meci extraordinar. Portarul gazdelor a apărat senzațional și Craiova a avut șansă în acest joc. N-ați văzut ce gol imposibil a dat Badea? Bistrița a avut și o bară", a declarat Dragomir, care a adăugat: "Într-adevăr, am vorbit înainte de meci cu Jean Pădureanu, însă nu i-am zis să o lase mai moale. L-am invitat la masă, în Craiova, dar el mi-a spus că e la Bistrița și atunci i-am spus la revedere. Am și înregistrat convorbirea". **(Dan Udrea)**

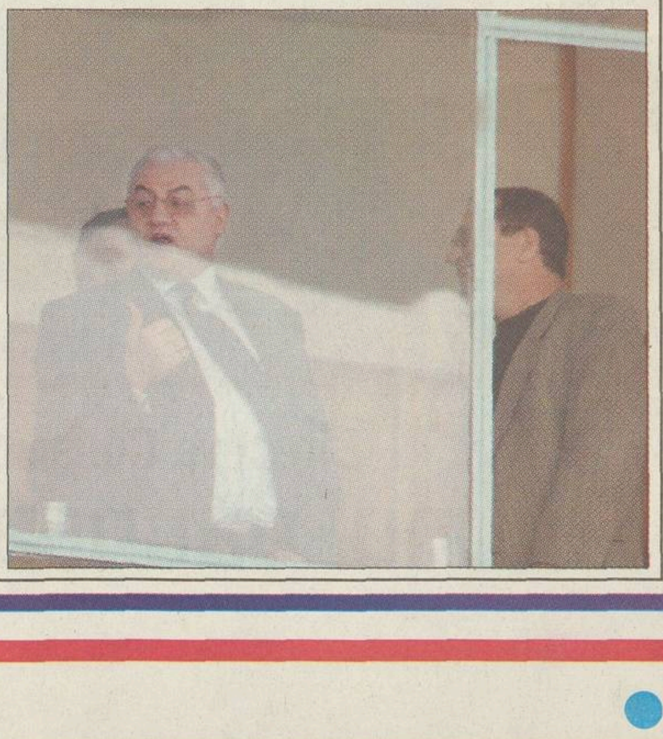

Reacțiile contracandidatelor la retrogradare

"Declarațiile lui Remus Vlad sînt surprinzătoare. Nu le văd rostul. Poate le-a făcut cu vreun subînțeles. Dacă meciul se termina egal nu era bine pentru Craiova. Pe de altă parte, mă așteptam la victoria oltenilor după ce i-am văzut cum au jucat în Giulești"
Igor Pîrvu, președinte Oțelul

"În cazul în care s-a întîmplat ceva în Oltenia, nu e un lucru nou. Dacă au reînceput jocurile strategice? Ele au fost dintotdeauna, mai mult sau mai puțin vizibile. E treaba altora dacă fac coaliții, noi vom juca doar pe teren"
Vasile Șiman, finanțator Sportul

"N-am văzut meciul de la Craiova. Oficialii care au fost acolo ar trebui să scrie în raport ceea ce au văzut. Nu vreau să comentez afirmațiile lui Remus Vlad, dar asemenea declarații se pot da doar în fotbalul românesc"
Anton Doboș, președinte CA al "Poli" AEK

"UTA poate să cadă doar dacă nu cîștigă. Soarta lui UTA e în mîinile ei, nu în ale altora"
Emanoil Gherghel, director executiv UTA

"PARTIDĂ SUSPECTĂ!"

Inițial, agenția de pariuri Astra Sport Bets a acordat o cotă de 1,70 la victoria Universității în fața Gloriei. Sîmbătă la prînz însă, în jurul orei 12:30, patronii au decis să blocheze pariurile pe acest meci. "Am fost informați că e ceva suspect la Craiova și de aceea l-am anulat! Nu e prima dată și probabil nici ultima la jocurile din Divizia A", a declarat un oficial al agenției. Președintele Gloriei, Jean Pădureanu, n-a vrut să comenteze hotărîrea celor de la Astra: "Ce treabă am eu cu pariurile?! A fost meci corect, sută la sută. Pe Sînmărtean l-am menajat pentru că miercuri va fi urmărit de 3 cluburi din străinătate, Negrean e accidentat, iar Minteuan ieșit din formă".

Alb-negrul mută și câștigă.

hp LaserJet 1000w
• până la 10 ppm, prima pagină în 15 secunde • pentru toate sistemele de operare Windows® capabile USB
€219

hp LaserJet 1005w
• până la 14 ppm, prima pagină în 10 secunde • pentru mediile Windows® (conexiune paralelă și USB)
€249

hp LaserJet 1150
• până la 17 ppm, prima pagină în 10 secunde • adaptată celor mai utilizate sisteme de operare
• opțional rețea
€299

hp LaserJet 1300/n
• până la 19 ppm, prima pagină în 8 secunde • 16 MB RAM • adaptată tuturor mediilor de birou • opțional a doua tavă de 250 de coli • hp jetdirect print server intern la 1300n
de la €359

Fă mutarea câștigătoare! Alege HP! Mai ales când este vorba de performanțele și fiabilitatea imprimantelor monocrom personale. Noua linie de imprimante îți oferă exact ceea ce-ți dorești de la HP: viteză, calitate profesionistă și fiabilitate. Ca să nu mai amintim de extraordinara tehnologie LaserJet, care prin activarea rapidă a fuser-ului, elimină timpul de încălzire și economisește energie.
La toate acestea se adaugă productivitatea sporită și valoarea de necontestat.
De ce să faci compromisuri, când calitatea HP este atât de accesibilă?

hp invent

Demonstrații live la **Look in.HP INteractive Center**: B-dul Știrbei Vodă, nr. 95, sector 1, tel.: (021) 222.20.72. Pentru detalii despre produsele hp vizitați **http://www.hp.com.ro**; ©Hewlett-Packard 2002.

Biblioteca „ASTRA"
— SIBIU —

Televiziunea publică a difuzat o casetă în care Dragomir povestește cum a făcut blaturi

În 1995, pe cînd era patron de ziar şi vicepreşedinte al lui FC Dinamo, Dumitru Dragomir nu avea ambiţii politice sau de conducător al fotbalului românesc. Cel poreclit Corleone, după numele unui celebru mafiot, istorisea fără reţinere cunoscuţilor cum trucase zeci de meciuri în perioada în care condusese Chimia Rîmnicu Vîlcea, FC Scorniceşti sau Victoria. El nu s-a sfiit chiar să-i ofere lui Ionel Stoica un interviu-maraton, de o oră şi jumătate, în care a povestit multe dintre potlogăriile pe care le făcuse. Peste ani, trecutul se întoarce! TV România 1 a difuzat, în emisiunea "Minutul 91" de duminică seară, secvenţe ale acestui interviu, în care preşedintele Ligii îşi dărîmă de unul singur eşafodajul de onorabilitate pe care a încercat să şi-l construiască.

PRO SPORT
EDIȚIE DE TRANSILVANIA
Director OVIDIU IOANIŢOAIA
Anul VII ● Numărul 1747 ● Marţi 15 aprilie 2003 ● 12 pagini ● Preţ 8000 Lei ● Internet: http://www.prosport.ro

SANDU AMENINȚĂ CU FIFA

Foto: GABRIELA ARSENIE

Ieri, şefii fotbalului românesc au discutat situaţia la zi şi au anunţat că nu se gîndesc în nici un caz la demisie

Preşedintele FRF a spus la încheierea Comitetului Executiv că va informa FIFA despre declaraţiile împotriva sa făcute de politicieni. Surse federale susţin că nu afirmaţiile politicienilor l-au iritat pe Mircea Sandu, ci controlul care a început la FRF. Mai multe despre acest subiect **în pagina 3**.

Invazie timişoreană?

Ovidiu Gancea
Dan Popescu

Biletele pentru derbyul Vestului, UTA-"Poli" AEK, în valoare de 100.000 de lei la tribună şi 60.000 la peluză, au fost puse în vînzare doar aseară, creîndu-se o coadă de sute de oameni la ghereta de la stadionul din Arad. Fanii "Bătrînei Doamne" au patrulat pentru a preveni cumpărarea tichetelor de către timişoreni. Suporterii lui "Poli" vor ridica astăzi cele 350 de bilete oferite de clubul UTA, dar pe stadion vor fi mai mulţi "alb-violeţi", deoarece unii dintre ei şi-au cumpărat bilete prin intermediul unor prieteni din Arad. Alte detalii legate de meciul de mîine, **în pagina 8**.

Popescu e ferm: "Rămîn retras!"

Decebal Rădulescu

După ce FRF a anunţat că meciul dintre selecţionatele României şi Bosniei se va desfăşura la Craiova, Gică Popescu a lăsat să se înţeleagă că ar fi tentat de o revenire la echipa naţională. Ieri însă, Baciul a limpezit lucrurile: "Eu rămîn retras! În nici un caz nu voi reveni asupra deciziei. Recunosc că dacă ştiam că partida cu Bosnia se va disputa la Craiova, îmi anunţam plecarea după acel meci. Alte comentarii nu mai au nici un rost", a explicat fostul căpitan al "tricolorilor".

Neţoiu i-a băgat în şedinţă pe "cîini"

Eduard Apostol

Vicepreşedintele dinamovist Gigi Neţoiu a venit ieri dimineaţă în vestiarul echipei şi i-a certat vreme de o oră şi un sfert pe fotbalişti pentru rezultatele dezastruoase. "Nu se poate să joace pe cîte 3.000 de dolari şi cu Steaua, şi cu Rapid şi să arate o asemenea atitudine şi evoluţii deranjante. Nu mai au justificări! Inexplicabil, nici unul nu joacă nimic, iar eu nu-i mai recunosc! Nici amendă nu le dăm, fiindcă nu putem sancţiona neputinţa. Campionatul pare compromis, trebuie să luăm Cupa", a răbufnit după discuţii Neţoiu.

Suporterii împotriva lui Sandu şi Dragomir

Marius Geantă

Pînă ieri, peste 500 de cititori au răspuns sondajului ProSport, trimiţînd pe adresa ziarului taloanele prin care cer demisiile lui Dumitru Dragomir şi Mircea Sandu. Dintre ei, doar trei suporteri s-au declarat susţinători necondiţionat ai celor doi şefi ai fotbalului, în timp ce alţi şapte s-au pronunţat doar pentru demisia unuia dintre ei. Pe site-ul www.prosport.ro, **74% dintre cei 21.000 de votanţi doresc demisia ambilor capi ai fotbalului**, 15% cred că doar Sandu ar trebui să plece, 7% numai Dragomir şi doar 4% îi susţin.

CONCRET

DE
OVIDIU
IOANIŢOAIA

Precizare necesară

"Mă numesc Cristian Sabo şi, fiind suporter al Stelei de la 6 ani, am trăit triumful din Cupa Campionilor Europeni. Numai că între echipa de atunci şi cea actuală e o mare diferenţă, în sensul că prima n-avea nevoie de protecţia arbitrilor. Sîmbătă, o lume întreagă a văzut că Steaua a fost favorizată la Bacău. O lume întreagă, cu excepţia conducătorilor roş-albaştri. Legat de asta, am citit că un preşedinte de club din Grecia a cerut rejucarea unui meci cîştigat cu ajutorul arbitrilor şi mă gîndesc că domnul Gigi Becali, dacă ar avea onoare, ar trebui să procedeze la fel. Personal, prefer ca Steaua să se situeze pe merit la mijlocul clasamentului decît să fie împinsă pe podium cu sprijinul brigăzilor de arbitri".

Dincolo de sugestia utopică a repetării întîlnirii de sîmbătă, sigur că Steaua 2003 nu se poate compara, ştim toţi de ce, cu superechipa din 1986. Asta nu înseamnă însă că, în raport cu începutul sezonului, garnitura lui Piţurcă nu arată un plus de organizare, de omogenitate şi de eficienţă. Ea se află în creştere de formă, dovadă că a obţinut 3 victorii consecutive şi a urcat pe locul 2. În privinţa arbitrajului de la Bacău, se impune precizarea că Augustus Constantin n-a fluierat într-o singură direcţie. Unele dintre deciziile sale au dezavantajat Steaua, dar greşeala comisă în debutul partidei, cînd o dată cu Prunea nu l-a eliminat şi pe Aliuţă, a contribuit decisiv la stabilirea învingătorului.

ovidiu.ioanitoaia@prosport.ro

Max Life
25% GRATUIT!
After 100.000 KM your engine needs
Valvoline
Max Life
Premium Blend
SAE 15W-40
Motor Oil
5 Litri pentru prețul a 4!
DACĂ ESTE GRATUIT, NU MERITĂ SĂ-L AI. CORECT? GREŞIT. NU ŞI CU MAXLIFE.
De ce cumperi MaxLife?
Pentru că MaxLife este SINGURUL lubrifiant SPECIAL creat pentru motoarele cu peste 100.000 km.
Premiat de publicaţia americană "Lubricants World".
Ofertă valabilă în limita stocului disponibil.
Importator oficial: VALTEC ROMÂNIA SRL, tel.: (021) 233.38.35.
Acest ulei trebuie predat unui colector după utilizare! (HGR nr. 662/12.07.2001)
Valvoline
We make engines feel great!

GIMNASTICĂ

Sol printre noroaie

Componentele lotului feminin au ajuns, ieri, la Deva şi au descoperit că lucrările pentru sala liceului au luat amploare, oferind un decor dezolant. Ele solicită un alt loc de cazare

Robert Berza

"Acum sînt munţi şi mai mari de pămînt. Săpăturile pentru fundaţie s-au extins, dar normal, de marţi, lucrările ar trebui să se oprească. Nu credem că este o soluţie ca sala liceului să nu mai fie construită, vrem doar un loc de cazare în care să putem sta în linişte, nu în zgomotul infernal de aici. Nu dorim să plecăm din Deva pentru că depindem de sala noastră, a cărei dotare nu este egalată de o alta din ţară", a declarat, ieri, antrenoarea Mariana Bitang.

Ministrul Educaţiei şi Cercetării, Ecaterina Andronescu, i-a promis lui Octavian Belu că lucrările se vor încheia după întoarcerea fetelor de la Internaţionalele României de la Ploieşti, desfăşurate în week-end-ul trecut. Plecată pînă astă-seară în Bulgaria, Andronescu se va duce în această săptămînă la Deva. În plus, primarul oraşului, Mircea Muntean, încearcă să găsească un imobil pentru lotul olimpic, propunînd pentru început o fostă grădiniţă. "Am fost acolo, dar totul trebuie renovat fiindcă dotările sînt pentru nişte copii de cinci ani. Sper să se rezolve cît mai repede", a adăugat Bitang.

Foto: REMUS SUCIU - Deva

ŞANTIER. *Două junioare ale lotului de gimnastică mimează finalul unui exerciţiu în faţa fundaţiei pentru viitoarea sală a Liceului sportiv Deva*

COALIȚIA ANTIBLATIȘTI

AUTODENUNȚ

Mitică, doctor în blaturi

Într-un interviu vechi de opt ani, redifuzat duminică seara la Minutul 91, Dumitru Dragomir a descris cu lux de amănunte şi cu o neascunsă mîndrie aranjamentele de pe vremea cînd era conducător la Scorniceşti şi Rîmnicu Vîlcea

Marius Geantă

1995. Dragomir, la acea vreme om de afaceri şi vicepreşedinte al Consiliului Director al lui Dinamo, începea să simtă fascinaţia camerei de luat vederi. Din dorinţa de a-şi schiţa imaginea unui om care a prefăcut compromisurile din comunism în cinste în perioada de tranziţie, Mitică s-a confesat pentru TVR, descriind mai multe aranjamente pe care le-a regizat cînd era conducător la Scorniceşti şi Rîmnicu Vîlcea. Filmul a fost difuzat în acel an pe parcursul mai multor episoade în cadrul emisiunii Arena AS, iar fragmentele cele mai importante au putut fi vizionate duminică seara la Minutul 91.

1996. Dragomir devenea preşedinte la Ligă, iar peste 4 ani intra în Parlament. Discursul a devenit dublu, s-a periat în această perioadă de orice referire concretă la mizeriile trecutului, păstrînd doar un ton critic general, iar Mitică a ajuns chiar să ceară dovezi care să probeze o eventuală implicare a sa în organizarea blaturilor. Numai că a fost trădat chiar de aliatul său cel mai fidel, care l-a transformat dintr-un obscur activist în fotbal în vedetă media: caseta video. Rămasă în ultimii 8 ani în arhivele TVR, înregistrarea emisiunii poate fi consultată de orice procuror al PNA interesat să afle profilul real al omului numărul 2 din fotbalul românesc.

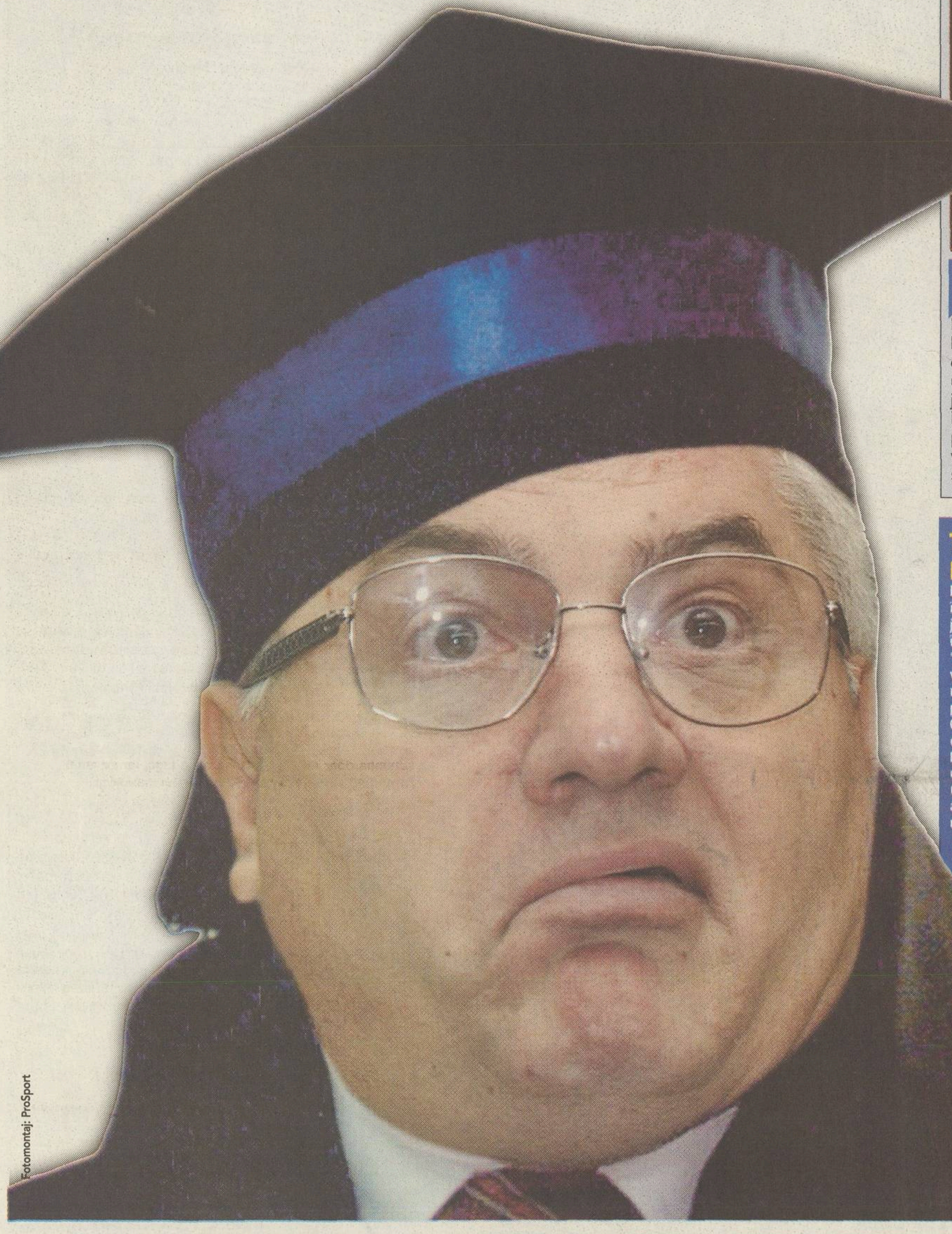

Fotomontaj: ProSport

"Nu s-a terminat meciul pînă n-am cîştigat"

În 1973, Dragomir era preşedinte la Chimia Rîmnicu Vîlcea (foto, indicat cu săgeată), echipă ce cîştiga Cupa României după o finală cu Constructorul Galaţi. "Am ajuns în finală, dar metodele n-aveau cum să fie ortodoxe. Am început să «lucrăm» uşor-uşor. Am umblat peste tot, pe la arbitri, jucători. Cînd am ajuns în finală, fiecare om de la Partid se oferise să facă ceva. Unul să corupă arbitrii, altul federaţia, alţii jucătorii. E adevărat ce vă spun", s-a extaziat Mitică. Actualul şef al LPF a explicat şi derularea unei partide din anul în care a reuşit să promoveze din "C" în "B": "Meciul se terminase în favoarea adversarilor, fotbaliştii erau deja la duşuri, se dezbrăcaseră, cînd am mers la arbitru. «Bă, eşti nebun? Te-ai curăţat. Eu ţi-am spus, mai erau 10 minute de jucat. Întreabă-l pe tuşier», i-am zis, făcîndu-i acestuia din urmă cu ochiul. Tuşierul a spus că am dreptate şi că trebuie să continuăm partida. Vă dau cuvîntul meu de onoare. I-am scos pe jucători de la duşuri, i-am îmbrăcat, iar partida nu s-a terminat pînă n-am cîştigat cu 3-2".

Probă de angajare la Scorniceşti

În ultima etapă a campionatului 1977/1978 al Diviziei C, Viitorul Scorniceşti trebuia să întîlnească Metalurgistul Slatina, echipă care însă se retrăsese din campionat cu 9 etape înainte. Logic, partida urma să fie omologată cu 3-0 pentru cei din Scorniceşti, scor care nu-i permitea însă promovarea din cauză că Flacăra Moreni avea un golaveraj mai bun. "Aveau nevoie de golaveraj şi nimeni nu ştia ce să facă. Dar am venit eu, profesionistul, şi le-am spus: staţi aşa. Luaţi carnetele celor de la Slatina. Găsim 11 tineri şi-i băgăm să joace pe carnetele lor, noi nu facem contestaţie, nu ştie nimeni, le dăm cîte goluri avem nevoie. Se uitau toţi la mine ca la sfîntul Sisoe. Se poate aşa? Se poate. A fost ideea mea. Genială idee", se mîndreşte Mitică. Viitorul Scorniceşti a învins cu 18-0 o echipă formată din "vînzători de gogoşi, grăjdari şi lăptari din sat". "Pe vremea aceea nu eram angajat la Scorniceşti. Era o probă de angajare, am trecut-o cu bine. Şi-au dat şi ei seama că am valoare, văzînd la ce mă duce mintea. Acest 18-0 a fost un aranjament, de rîsul României, pe care apoi l-am dus în spate".

Tentativă eşuată de a-l corupe pe Valentin Stănescu

Dragomir (foto) a rememorat şi o încercare de a-i cumpăra pe jucătorii Universităţii Craiova, tot în perioada Scorniceşti. "Aveam mare nevoie de o victorie ca să nu retrogradăm. Ne pregătiserăm să mergem la Craiova şi să le dăm 300.000 de lei pentru a ne lăsa să-i batem. Am ajuns în oraş, numai că la Partid nu era nimeni, iar de pe stadion m-au dat afară cu tot cu bani. Intru în joc, merg la Valentin Stănescu. M-a refuzat: «Ce, bă, tîmpitule, crezi că pot eu să pierd titlul şi să mă şi compromit?». Eram disperat, am mai făcut o încercare: «Tinele, ia banii! Tu 100.000, eu 200.000, indiferent de scor». Nu ne-am înţeles, ar fi vrut să ia el toţi banii şi să ne şi bată", a povestit Dragomir, care a bravat: "Zice lumea, dar în acel campionat n-au fost blaturi şi nici nu dădeam bani la arbitri, care ne ajutau de frică". În final, a fost din nou sincer: "Am blătuit doar cu Autobuzul, la promovarea în prima divizie".

Credeți că șefii fotbalului ar trebui să demisioneze?

Mircea Sandu
președinte FRF

DA ☐

NU ☐

Dumitru Dragomir
președinte LPF

DA ☐

NU ☐

Nume, prenume ....

Adresă, telefon ....

....

Sondajul ProSport se va încheia miercuri, 16 aprilie. Răspunsurile cititorilor trebuie expediate pe adresa OP 31, CP 15, Sector 2, Bucureşti. Ele pot fi trimise şi la fax (021) 205.22.58.

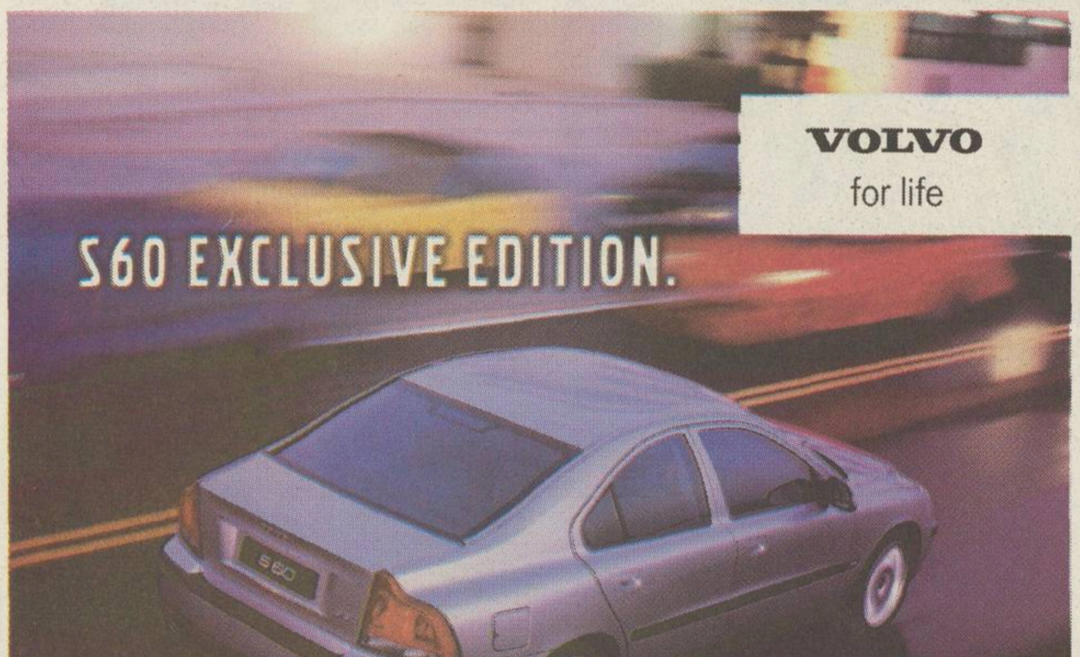
VOLVO
for life
S60 EXCLUSIVE EDITION.
20 DE OPȚIUNI DE LUX LA NUMAI 2.900 EURO*.
PREȚURI ÎNCEPÂND DE LA 25.500 EURO*.

ECC
TAPIȚERIE PIELE
VOLAN PIELE
SCHIMBĂTOR VITEZĂ PIELE
LEVIER FRÂNĂ PIELE
ORNAMENTE LEMN
JANTE ALIAJ
RADIOCASETOFON CU CD
COMANDĂ AUDIO VOLAN
SCAUNE FAȚĂ ÎNCĂLZITE

PILOT AUTOMAT
DSTC
COMPUTER BORD
SISTEM AQS
PROIECTOARE CEAȚĂ
OGLINDĂ HELIOMATĂ
SUPORT CONSOLĂ
ȘTERGĂTOR FARURI
COVORAȘE TEXTIL
ANTIFURT ROȚI

OFERTĂ VALABILĂ ÎNTRE 15.02. – 30.04.2003.
GARANȚIE 2 ANI FĂRĂ LIMITĂ DE KILOMETRI!

* PREȚ CIP.

DEALERI: BUCUREȘTI - Forum Auto, tel.: 021-233 29 22, fax: 021-233 29 25;
BRAȘOV - Premium Motors, tel.: 0268-311 844, fax: 0268-311 758;
CLUJ - X Car, tel.: 0264-453 204, fax: 0264-453 204.

ECHIPA NAŢIONALĂ / INTERVIU

"Soarta mi-a jucat o festă"

Gică Popescu regretă faptul că s-a retras de la echipa naţională înaintea meciului cu Bosnia, care se va disputa la Craiova. Decizia lui rămîne însă definitivă

Decebal Rădulescu

Gică, te-a surprins vestea că următorul meci al echipei naţionale se va disputa la tine acasă?

Da! Recunosc că nu mi-a venit să cred cînd am auzit. Dacă aş fi ştiut că următoarea partidă se joacă la Craiova, vă spun că nu mi-aş fi anunţat retragerea după episodul Danemarca.

PRO Se pare că lucrurile n-au mers în favoarea ta.

Da. Chiar am ajuns să mă gîndesc că soarta mi-a jucat din nou o festă. A fost ca un făcut. Am zis că nu mai vin şi apoi aflu că se joacă la Craiova.

PRO Nu te gîndeşti să te întorci?

Nu. În nici un caz. E deja un capitol închis pentru mine. Au fost 15 ani frumoşi. Sînt atîţia tineri care vin din urmă. E normal să las locul altora.

PRO Iordănescu a spus că o să încerce se te facă să te răzgîndeşti.

Cu toate că am 36 de ani, înseamnă că antrenorul are în continuare încredere în mine. E un gest frumos, care mă face să mă simt bine, dar decizia am luat-o deja.

PRO Tatăl tău a spus că o să pună şi el umărul la întoarcerea ta.

Ştiu că şi el şi-ar dori să mă vadă din nou intrînd pe terenul pe care mi-am început cariera, dar nu se mai poate.

PRO Cum crezi că te-ar fi întîmpinat suporterii olteni?

Cu entuziasm. În această perioadă am primit zeci de telefoane. Mesajul era cam acelaşi. Suna aşa: "Îţi dai seama? Ai putea să joci ultimul tău meci la echipa naţională pe stadionul de la care ai pornit spre fotbalul adevărat". Din păcate am o mare durere în suflet că nu va fi aşa.

"Mă doare sufletul că nu mai am cum să intru o dată, într-un meci oficial, pe stadionul care mi-a marcat viaţa şi cariera. Ar fi însemnat ca toţi cei 15 ani petrecuţi la echipa naţională să se concentreze într-un singur meci. Eu, la final, jucînd în faţa tuturor oltenilor"
Gică Popescu

COALIȚIA ANTIBLATIȘTI

COMITET EXECUTIV

Nașu' atacă politicul

Viorel Tudorache

Mircea Sandu a condus ieri o ședință specială a Comitetului Executiv al FRF. Timp de aproape două ore și jumătate, în sala de consiliu, situată la etajul 2 al Casei Fotbalului, discuțiile s-au axat pe identificarea soluțiilor necesare pentru stoparea crizei care a cuprins de ani buni fotbalul românesc. Demisiile președinților FRF și LPF, Mircea Sandu, respectiv Dumitru Dragomir, cerute cu vehemență în ultimele săptămîni din toate direcțiile, nu s-au regăsit însă pe ordinea de zi. Acest aspect nu a fost luat în calcul nici o secundă. Mai mult, Mircea Sandu a ieșit și *mai sigur* pe el din ședință. La conferința de presă, Nașu' a încercat să se disculpe pentru starea actuală a sportului rege din România, declarînd, în același timp, război Guvernului. El a amenințat că va reclama la FIFA imixtiunea clasei politice, care a cerut insistent înlăturarea lui Sandu și a lui Dragomir din fruntea FRF și LPF.

"După meciurile «naționalei» pierdute cu Norvegia și Danemarca au apărut în presă fel de fel de acuzații la adresa federației și a Ligii din partea politicului. Sper să fiu chemat în audiență de primul ministru, am auzit că vom fi interpelați și în Senat. Cred că respectivele convocări vor urmări binele sportului românesc, pentru că eu voi prezenta acolo argumente clare, și nu să ne urecheze. Cu chestiile astea nu o să fiu de acord niciodată", a *declarat Nașu'. El a continuat:* "Nu mă simt amenințat de politic pentru că nu politicul m-a ales președintele federației. Nu sînt de acord cu unele declarații ale unor politicieni, care spun că se exprimă în calitate de suporteri. Nu ameninț, dar voi informa FIFA despre aceste aspecte, pentru că altfel aș fi eu acuzat. Trebuie să preîntîmpinăm astfel de intervenții ale politicului în sport".

Cine-s mafioții? **Mircea Sandu a răspuns și criticilor lansate de Cozmin Gușă, secretarul general al PSD, la adresa lui și a lui Dragomir: "Nu trebuie legat numele meu de al lui Dumitru Dragomir. Fiecare avem defectele noastre, dar nu-și are rostul legătura pe care a făcut-o domnul Gușă cu președintele Ligii. Eu nu m-am apucat să analizez problemele politice din 1990, deși sînt cetățean ca orice român. Nu am spus nimic de licitații, de privatizări, de medicamente compensate-necompensate. Nu mi se pare corectă catalogarea șefilor fotbalului drept mafioți, atît timp cît licitațiile și privatizările nu le-am făcut eu. A spus că l-a sprijinit pe Dragomir în iarnă. Păi ce, domnul Gușă a sprijinit un mafiot? Îți cam dau singuri în cap prin declarații".**

Președintele FRF, Mircea Sandu, spune că *reprezentanții* Guvernului ar trebui să nu mai fie preocupați de înlăturarea lui și a șefului Ligii

Foto: GABRIELA ARSENIE

Ce riscă FRF

Dacă politicul va interveni și-l va schimba pe președintele Mircea Sandu, FIFA poate să ia măsuri împotriva FRF: eliminarea echipei naționale din preliminarii și neprogramarea formațiilor de club în cupele europene. Asemenea intervenții au avut loc în trecut în Grecia și Polonia, dar situația s-a rezolvat pe cale diplomatică și nu s-a ajuns la sancțiuni.

S-a luat și de Gingăraș

Mircea Sandu l-a înfierat, ieri, și pe ministrul MTS, Georgiu Gingăraș *(foto)*, care s-a pronunțat pentru demiterea conducerii FRF și LPF. "Dacă a văzut că nu ne poate da jos prin declarații, a comandat controale financiare. Foarte bine. Nu cred însă că e un punct de vedere corect. Cum nu mi se pare normal nici ca domnul Gingăraș să afirme că s-au făcut fraude fiscale prin vînzarea biletelor la meciul cu Danemarca. Nu s-a făcut nici o evaziune și FRF demonstrează cu acte, nu prin bla, bla, bla-uri. Pe 19 februarie am înregistrat cele 50.300 de tichete tipărite la Direcția de Taxe și Impozite Sector 2, unde am vărsat 135.638.070 de lei", a precizat șeful FRF.

> **Nu văd de ce ar fi nocivă implicarea personalităților politice pentru a sprijini un demers pozitiv, cum ar fi curățirea fotbalului românesc și implicarea «generației de aur» în sportul rege. Vorbesc în calitate de persoană publică și de suporter al echipei naționale**
>
> Cozmin Gușă, secretar general PSD

Doar "tricolorii" l-ar putea îndepărta

Posibilitatea luată în calcul de unii "tricolori" de a boicota echipa națională la viitoarele acțiuni dacă Dumitru Dragomir nu va fi îndepărtat din fruntea LPF, nu-l sperie pe Mircea Sandu. "Dacă s-ar pune problema să nu mai vină din cauza mea, eu m-aș da la o parte. Nu pot să mă pronunț însă în cazul lui Dragomir. Nu cred că un jucător nu se prezintă la lot din cauza unei persoane", a spus Nașu', care consideră că presiunea suporterilor asupra lui este inutilă. El a *adăugat: "Nu suporterii m-au ales* și nu plec de la FRF pînă nu mai rezolv cîteva programe".

CALCULE PENTRU GUVERN

În ciuda protestului pe care-l va trimite la FIFA, președintele federației face apel la ajutorul Guvernului. "Fără sprijinul statului, *activitatea sportivă din* România și fotbalul, în special, nu se vor putea dezvolta indiferent cine va fi președinte. Federația e *responsabilă de* problemele organizatorice și de aplicarea regulamentelor, care mai pot fi perfecționate însă. Guvernul ar trebui să aloce sportului, în următorii 10 ani, peste 200 milioane de dolari", a punctat Mircea Sandu, care s-a dezis de declarațiile și comportamentele antifotbalistice ale lui Dumitru Dragomir, Prunea și Ilie Dumitrescu.

Nu renunță la Parchet

Nașu' a declarat că dorește să poarte discuții, în zilele următoare, cu reprezentanții Parchetului Național Anticorupție, pentru a pune la punct un plan de colaborare cu FRF. "Am dat declarații la Parchet și eu, și Mircea Lucescu, Cristi Borcea și Dumitru Dragomir și alți conducători că arbitrii iau foloase necuvenite. FRF nu are atribuțiile și mijloacele necesare pentru depistarea flagranturilor din fotbalul românesc", a spus Mircea Sandu.

Propunere pentru "generația de aur"

Mircea Sandu vrea să coopteze în cadrul FRF 7 foști internaționali din "generația de aur", chiar și pe Hagi *(foto)*. "Voi discuta cu Gică pentru a desemna 7 foști jucători care sînt dispuși să lucreze în cadrul federației. Îi pot angaja ca să se formeze pentru următoarele departamente: competiție internă, disciplină și juridic, organizare generală și administrativă, licențiere cluburi, relații FRF-LPF-cluburi și relații internaționale". Nașu' l-a apărat pe Iordănescu în conflictul cu Gigi Becali, care l-a acuzat pe selecționer de selecție pe interese.

CUM POATE SCĂPA DE MITICĂ

Comitetul Executiv a convocat pe 5 mai Adunarea Generală Extraordinară a FRF. Mircea Sandu a spus că nu va fi pusă în discuție înlocuirea sa din funcție. "Ordinea de zi va cuprinde prezentarea unui raport detaliat privind veniturile și cheltuielile din perioada 1990-2002, precum și a unui plan de măsuri pe termen scurt, mediu și lung în vederea îmbunătățirii activității fotbalistice. Adunarea Generală nu-l poate demite pe președintele Ligii, ci doar pe mine. Poate, în schimb, să dizolve Comitetul Executiv, ceea ce ar însemna că președintele Ligii nu mai îndeplinește funcția de vicepreședinte al federației", a punctat Nașu'. Dragomir a dezvăluit: "Pe mine mă poate schimba doar Adunarea Generală a Ligii, iar eu am 6 președinți care mă susțin să-mi închei mandatul".

"CORLEONE" ÎL ÎNȚEAPĂ PE BECALI

Dumitru Dragomir i-a atacat voalat pe impresarii Ioan și Victor Becali. "Fotbalul românesc se duce de rîpă. Nu vedeți că e pe mîna unora care iau ei toți banii, dar numai eu am curajul să spun acest lucru. Nici presa nu are curajul ăsta pentru că e cumpărată de acei oameni. Cei care muncesc cinstit sînt blamați", a declarat șeful Ligii. "Corleone" a încercat să nege faptul că l-a făcut oligofren pe Hagi: "Nu l-am făcut oligofren. L-am întrebat astfel: «Gică, tu ești de acord ca orice oligofren care vine la colțul străzii să-mi ceară demisia?». Erau cîțiva desculți printre fotbaliștii care au ieșit la mitingul din decembrie. La ăia m-am referit".

"REUTERS" A SCRIS DESPRE BATISTELE ALBE

A aflat toată lumea de campania declanșată împotriva conducătorilor fotbalului românesc prin intermediul Agenției Reuters. "*Fanii români au fluturat batiste albe în timpul* meciurilor disputate în întreaga țară, într-un protest fără precedent deschis corupției din competiția internă", a scris "Reuters". "Subminat de scandaluri financiare și de arbitraje dubioase, fotbalul local este în cădere liberă, echipele luptîndu-se fără succes în ultimii șapte ani să atingă fazele superioare ale cupelor europene".

ECHIPA NAȚIONALĂ / REVENIRE

Foto: IOAN VIOREL

Roti: "Sînt mai sănătos ca înainte"

Iosif Rotariu spune că a depășit momentul operației suferite pe creier. El joacă deja tenis de cîmp și fotbal la sală, fără să mai acuze vreo problemă de sănătate

Ioan Viorel
(Timișoara)

Timișoara, strada Chișodei, undeva spre ieșirea către Reșița. Aici locuiește, într-o casă situată pe la mijlocul uliței, Iosif Rotariu. Operat de tumoare pe creier la începutul *acestui an, pe 8 ianuarie*, fostul internațional pare recuperat sută la sută și de ieri și-a reluat activitatea la echipa națională, ca secund al lui Anghel Iordănescu. ProSport l-a vizitat chiar înainte de plecarea spre București.

"Nu mai am nici un fel de problemă. Fac efort fizic normal și nu simt nici un fel de durere sau de amețeală. Joc tenis de cîmp ore întregi, am început chiar și cu cîte un fotbal la sală. Ce-i drept, mă feresc încă să lovesc mingea cu capul, măcar așa, preventiv. Singurul lucru care îmi mai amintește de operație este faptul că iau în fiecare zi cîte o pastilă de fenobarbital, care are darul să mă liniștească și să mă ferească de stările emotive. De asemenea, dacă la puțin timp după intervenția chirurgicală aveam amețeli cînd citeam, îmi jucau imaginile prin față, acum este totul OK. Ce mai, sînt mai sănătos decît înainte de operație!", spune Roti.

Nu-și amintește nimic. Legat de clipele petrecute pe masa de operație, el mărturisește că "nu știu ce s-a petrecut acolo. N-am știut nici o clipă. Adevărul e că nici înainte nu prea îmi dădeam seama pe ce lume sînt. Doctorul Horia Pleș, care m-a operat la Spitalul Județean din Timișoara, mi-a dat încă de la sfîrșitul lui decembrie cîte două fenobarbital pe zi. Parcă eram în transă tot timpul, putea să se întîmple orice în jurul meu că nu știu dacă eram capabil să reacționez. M-au ajutat mult telefoanele lui nea Puiu și Gică Hagi, care mi-au zis că trebuie să fac pasul ăsta și că ei au încredere în mine".

"ZIDANE NU VA FI NICIODATĂ JIGNIT AȘA CUM A FOST HAGI"

Chestionat cu privire la solicitarea marii majorități a "tricolorilor" ca Dumitru Dragomir să fie demis din funcția de președinte al Ligii Profesioniste, Rotariu a declarat: "Nu mă pot pronunța eu, pentru că activez în cadrul federației. Dar nu e normal să fie jignit un fotbalist de talia lui Hagi în felul ăsta, în țara lui. Cu Zidane, în Franța, sau cu Raul, în Spania, nu s-ar întîmpla niciodată așa ceva. Păi, pe vremea cînd *jucam* eu la Galatasaray, acum 12 ani, să fi îndrăznit careva să-l jignească pe Tanju Colak, care a fost Gheată de Aur a Europei, că-l *linșau oamenii!* În așa hal își iubeau idolul. Ar trebui să învățăm și noi să ne respectăm valorile".

Era hotărît să se apuce iar de fotbal!

Fostul jucător al Stelei și al lui "Poli" *Timișoara a dezvăluit și faptul că "dacă nu* intervenea accidentul ăsta eram hotărît să revin în activitatea competițională. Fiind antrenor secund la echipa națională, aș fi optat pentru o echipă de Divizia B sau C din București. Vorbisem și cu nea Puiu, nu era nici o problemă. Acum însă pot spune cu certitudine că nu voi mai juca niciodată fotbal într-o competiție națională. Trebuie să mă feresc de lovituri la cap, de contacte dure cu adversarul, or asta ar fi imposibil de evitat".

Lucy, spaima vizitatorilor

Dincolo de poarta înaltă, specific bănățeană, care ascunde intrarea în curtea casei familiei Rotariu, te întîmpină Lucy, o femelă din rasa Rotweiller, în vîrstă de un an. "E legată cu lanțul, dar nu o dată s-a întîmplat să-l rupă. Ferească Dumnezeu să prindă pe cineva, că-l sfîșie. A venit o dată la mine Vlătănescu, prietenul meu. Norocul lui a fost că era la ușa de la intrarea în casă cînd cîinele a rupt lanțul. Vlătă abia a apucat să intre în casă, pe fugă, că Lucy a și izbit cu capul în ușă. Acum toți prietenii mei, inclusiv frate-meu, știu lecția. Nu mai intră nici unul pe poartă, le las fereastra de la bucătărie deschisă și din stradă intră direct în casă", a spus Roti.

IMPRESIONAT DE TELEFONUL LUI NIȚĂ CIREAȘĂ

Dintre multele telefoane pe care le-a primit înainte și după operație, *Roti spune că se aștepta cel mai puțin la cel care a* venit de la fostul său coechipier de la Steaua, Niță Cireașă. "A sunat din Belgia, unde este stabilit împreună cu familia, și a întrebat dacă am nevoie de ceva, dacă mă poate ajuta cu ceva. Efectiv m-a impresionat gestul lui. De asemenea, fostul meu coleg de la «Poli», Lehmann, a venit din Germania să mă vadă și să-mi spună că dacă am nevoie de vreun tratament special, mă ia la el în Germania și mă ajută cu orice și oricît".

Trofeu de la finala cu Milan

Roti este mîndru de cei doi copii ai săi, Romina *(în dreapta)*, 17 ani și Roberto, 13 ani. "Nici unul dintre ei nu le are cu sportul, dar ce să fac, asta e!", se consolează capul familiei. În hol, deasupra unuia dintre dormitoare, încadrat de o mulțime de fanioane, tronează un banner al lui AC Milan, care are desenat și capul lui Gullit, marea vedetă olandeză a rossonerilor din urmă cu mai bine de un deceniu. "L-am cumpărat înaintea finalei de Cupa Campionilor pe care am disputat-o cu Steaua contra lui AC Milan, în '89", explică Roti.

IMAGINEA ZILEI

Cît de jos?

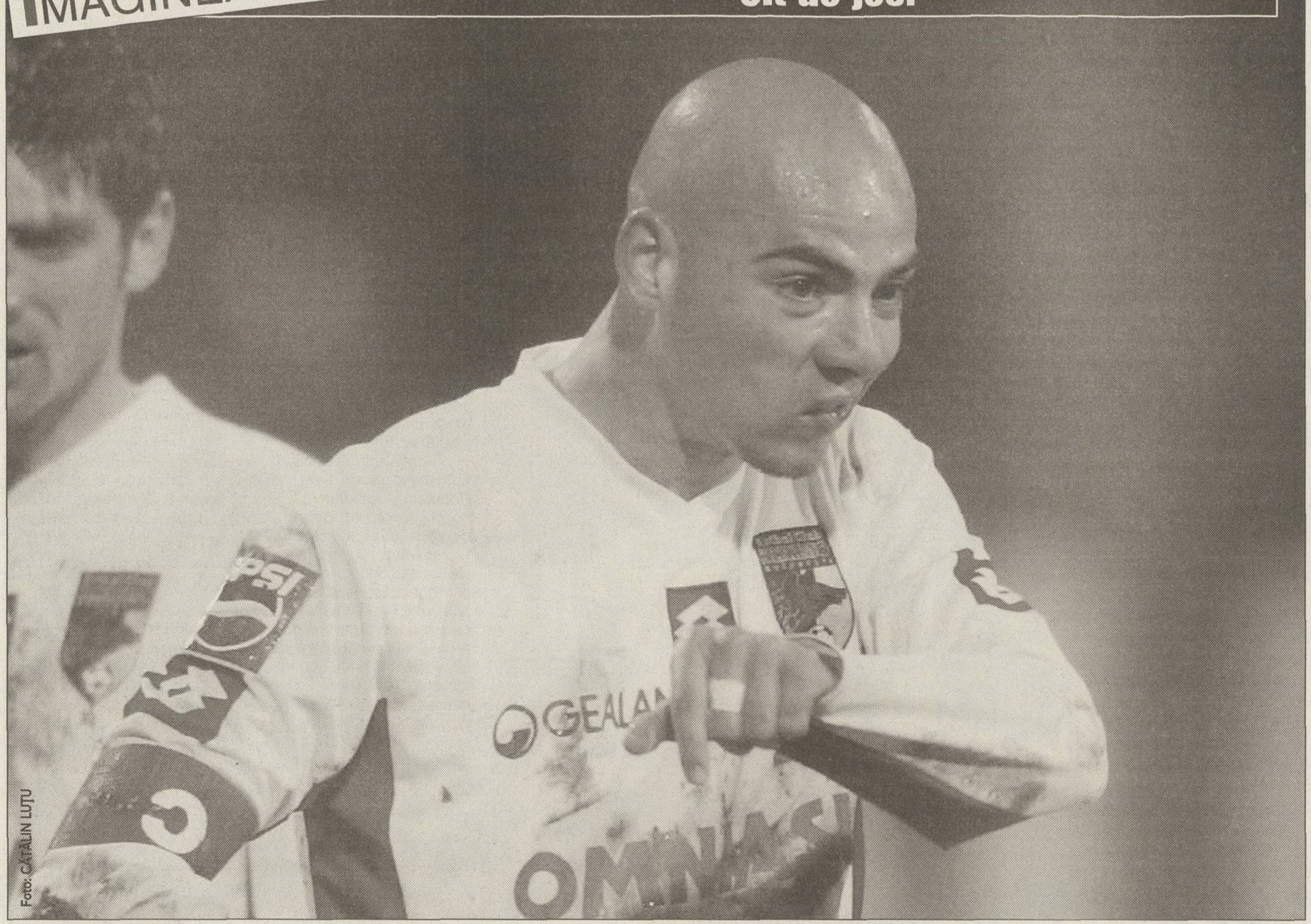
Foto: CĂTĂLIN LUȚU

Giani Kiriță ne arată direcția în care se îndreaptă echipa sa, Dinamo. Dar cît de jos se poate coborî?

Dacă e marți, e 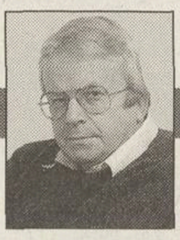 **Ion Cupen**

Batistiada

Visîndu-se pe un tărîm cavaleresc, ziarul nostru a sugerat o revoluție de mătase, a batistelor albe simbolizînd bunul simț și puritatea. Fluturate în tribune, ele s-ar fi transformat în rafale, de care guzganii, inclusiv ai fotbalului, se sperie și-și iau tălpășița. Dar protestul, ce s-ar fi vrut energic și amplu n-a atins cota scontată pretutindeni.. Într-un spațiu în care, indiferent de sfera socială, murdăria nu se îndepărtează, ci doar se răscolește, se gustă și se hulește, nu ne mai miră răspunsul deocamdată timid. Oricum, nu-i o înfrîngere a ziarului, ci mai degrabă o măsură a resemnării opiniei publice care are însă o circumstanță atenuantă. Că cei care o formează, obișnuiți să-și sufle nasul în podul palmei și să se ștează la gură cu dosul ei, n-au nici măcar o batistă folosită, darmite una ca neaua. Fundalul acesta a mai fost sfîșiat și de două evenimente, sporindu-se destrămarea iluziilor. Procurorul și inculpatul și-au dat mîna, chiar dacă fără să vrea. Intransigentul Prunea, liderul de sindicat și contestatarul cel mai viguros al Ligii, a fost eliminat pentru lovire precum un băiețaș zurbagiu. În același timp, Mitică Dragomir, ținta sa justițiară, cel care se apăra clamînd că a eradicat blaturile din campionat, tocmai valida un asemenea aranjament scabros la Craiova, unde Universitatea și Gloria făceau pipi pe principiile morale. Sălașul răului e mai solid ca oricînd.

Fruntea clasamentului a început să tresalte. Rapid a strunit-o pe Dinamo, amenințîndu-i constant buturile. Mijlocul s-a reglat iarăși după înșurubarea lui Sabău. Bratu rămîne o mare promisiune cu plecările sale de pe loc halucinante, în ciuda masivității, cu vînturarea apărărilor adverse prin curse hotărîte, îndesate, prin pase surprinzătoare și finalizare voluptuoasă. Pare un pui de felină uriașă, scos la vînătoare de mă-sa Rednic, care le știe pe toate, privindu-i pieziș micile derapaje și cu imensă dragoste marile izbînzi. Desigur, Dinamo nici nu era greu de bătut. Derutat, sau prost sfătuit, Andone iese la bătaie cu juniorii Marica și Mitea, prea mici pentru un război atît de mare, simple piese în galantarul impresarilor. Sentimentul de neputință se revarsă acum din cabina jucătorilor în birourile conducătorilor. Asaltați de microfoane și camere tv, Cohn și Nețoiu păreau striviți. Primul mima o detașare bățoasă, dar părea decepționat definitiv. Cel de-al doilea numai că nu plîngea, amprentat de fatalitate. Bietul Andone! Ce tandru fredona el, la înscăunare, "Dinamo(r) mă întorc la tine!". Acum zbiară pe margine și-și scuipă-n sîn. Ar fi mai cavalerește să revină în Regie, să lupte cu Sportul pentru evitarea retrogradării, în loc să încerce același lucru în Ștefan cel Mare.

Steaua a bătut cu greu, sprijinită în arbitraj, un Bacău bine dichisit de Ilie Dumitrescu. Steaua se reînchează în jurul unui ax prețios: Tudor, Rădoi, Aliuță, Fl. Dumitru. De Dumitru a ajuns chiar dependentă, căci acest jolly-jocker cu alură de Charlot se demarcă miraculos și centrează la fix, deschizînd toate ferestrele atacului. Cu toate acestea, cel mai tare de la Steaua tot Pițurcă joacă, chiar dacă pe margine, atunci cînd acuză mefistofelic un arbitraj prietenos.

Zenga, marele portar pînă nu de mult, a căzut peste fotbalul nostru ca o pasăre rară, neputînd să zboare spre ținuturile calde. Captivitatea îl amuză și îl întărîtă, deopotrivă, făcînd valuri în care noi ne înmuiem gleznele cu aer de stăpîni proveniți din servitorii de ieri ai unui idol mondial. Rebelul izolat în tribună a supervizat victoria de la Timișoara, după ce avusese flerul să priponească de banca de rezerve un cal troian numit Vintilă. FC Național nu joacă frumos. Joacă pragmatic, pe brînci mereu prin tranșeele din linia întîi a frontului. Din fericire, Zenga nu e singur împotriva tuturor. Îl flanchează Iorgulescu și Olăroiu. Le-ați prins vreodată uităturile acestora doi? Nici n-o să reușiți, căci inteligența și viclenia se aleargă continuu, nu stau pe loc să fie pozate.

ion.cupen@prosport.ro

CIRIPITURI

Voltmetru oltenesc

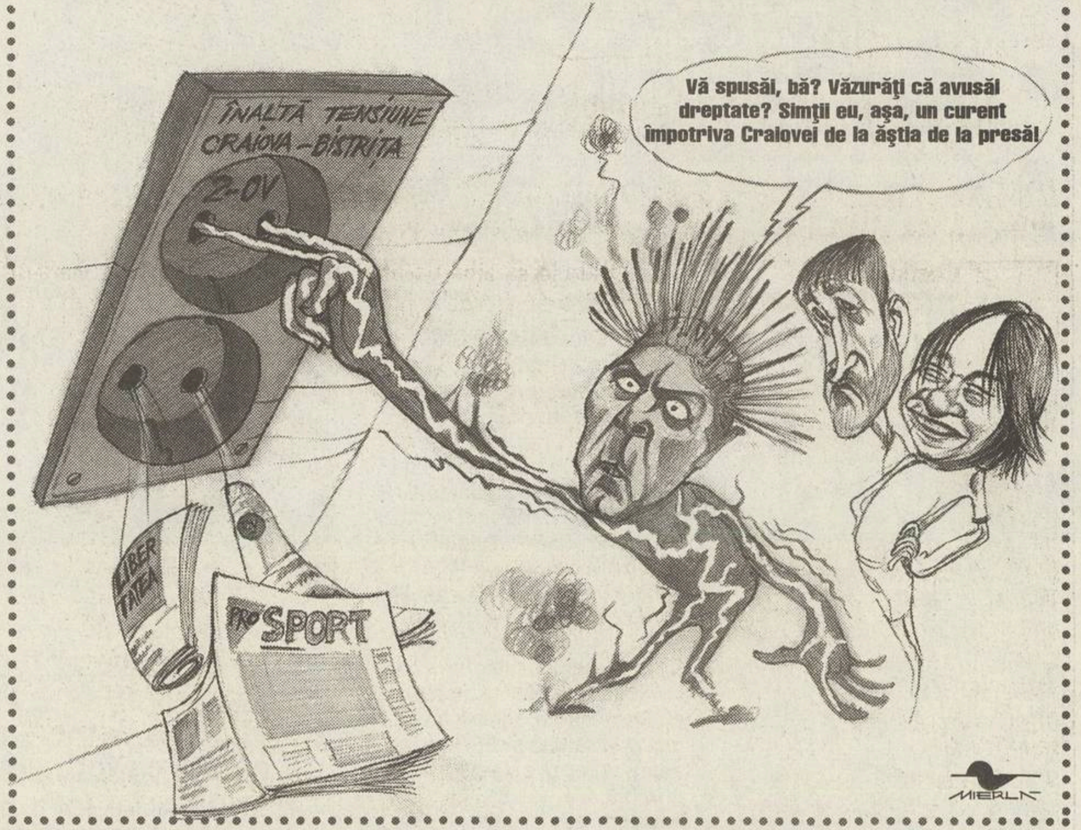
ÎNALTĂ TENSIUNE CRAIOVA–BISTRIȚA
2-0V
Vă spusăi, bă? Văzurăți că avusăi dreptate? Simții eu, așa, un curent împotriva Craiovei de la ăștia de la presă!
LIBER TATEA
PRO SPORT
MIERLĂ

După ce toate ziarele au amendat faptul că victoria Craiovei în fața Bistriței a fost facilitată de încremenirea programată a oaspeților, antrenorul Cîrțu a opinat că în presă există un curent împotriva Craiovei

ȘOAPTELE SPORTULUI

MEMORIE SELECTIVĂ

"Domnu' Augustus, locuiți cumva în București?". La Procesul Etapei, Gheorghe Chivorchian a aruncat întrebarea din colțul gurii, convins că lumea va înțelege ce vrea să spună: adică arbitrul trăiește în Capitală, poate fi interceptat cu ușurință de oficialii Stelei și e foarte posibil ca ei să-l fi momit cu ceva, să aibă omul grijă de Aliuță și compania în deplasarea de la Bacău. Ce uită prezidentul "taurilor furioși" e că Augustus Constantin locuia în București și astă-toamnă, cînd, cu el la centru, moldovenii au scos un 1-1 cu Dinamo, chiar în "Groapă". Ba chiar au marcat dintr-un penalty. Dar atunci a ieșit bine pentru Bacău, ce rost avea să ceară fișe de la "Evidența populației"?

CIRCUITUL PETROLULUI ÎN NATURĂ

În ultima etapă a Seriei B1, Metalul Plopeni a învins cu 2-1 la Internațional Pitești. Gura rea a unui angajat la o benzinărie de pe drumul dintre cele două localități spune că soarta celor trei puncte se stabilise mai demult, de cînd Petrolul a bătut la Plopeni cu 1-0. Scenariul: pentru a nu risca retrogradarea, Metalul a recuperat la Pitești punctele "donate" conjudețenei care pare deja promovată în "A". Elementul de legătură: Internațional face parte, ca și Petrolul, din marea familie a echipelor sponsorizate de o mare companie de distribuție a carburanților.

EMOȚII

Gașca

Duminică noapte, la Procesul Etapei, Ioan Becali, Valentin Alexandru și Ioan Horoba au demonstrat încă o dată de ce fotbalul românesc nu poate progresa. Toți trei au sărit asupra unui ziarist, folosind aceleași argumente cu care, de 10 ani încoace, se mușamalizează blaturile în România.

Scena îți întorcea stomacul pe dos. Oamenii de fotbal, electoratul lui Dumitru Dragomir și Mircea Sandu vasăzică, mușcau din toate colțurile studioului dintr-un om care se încăpățîna să aibă altă opinie decît a lor, să fie calm și nesupus.

La un moment dat, finanțatorul Sportului, Vasile Șiman, n-a mai rezistat. Stîrnit de o glumă ieftină a lui Valentin Alexandru, Șiman a izbucnit. El a acuzat "spiritul de gașcă". Și a continuat: "Unde vreți să ne întoarcem. În Evul Mediu?!".

Valentin Alexandru se făcuse mic. Horoba tăcea. Ioan Becali întorsese armele și se aruncase să-l pupe pe Șiman. Ce scenă!

Omul de afaceri a vorbit apoi despre nevoia de credibilitate, "fără de care n-avem nici un rost". Era două noaptea. România se culcase, fotbalul românesc nu se trezise, iar gașca lua lecții de la următoarea sa victimă.

Cătălin Tolontan

catalin.tolontan@prosport.ro

SENSURI

DE
CRISTIAN
GEAMBAȘU

Hărmălaia Craiovei tăcute

Craiova fotbalistică a intrat în silenzio stampa după meciul cu Gloria Bistrița, în semn de protest față de conținutul comentariilor presei. Antrenorul Sorin Cîrțu a adus ca argument în favoarea sa atitudinea publicului, care s-a bucurat pentru victoria favoriților, suprapunînd imaginea de sîmbătă a tribunelor cu aceea de pe vremea lui Nețoiu

Probabil că o să supraviețuim tăcerii unui fost milițian. Nu ne îngrijorează absența mediatică a lui Dinel Staicu, monument ambulant al comunismului privatizat. Ca și pe vremea mandatului de președinte al lui Gigi Nețoiu, cel mai simplu ar fi să spunem că nu el (ei) reprezintă spiritul Craiovei. Dar care este acest spirit? Viceprimarul Aurică Solomon consideră că oltenii reprezintă o castă intelectuală privilegiată. În viziunea edilului din Bănie deșteptăciunea oltenească nu o depășește doar pe aceea a moldovenilor, muntenilor și bănățenilor-ardelenilor. Dl Solomon clamează superioritatea mentală de esență juvetă prin comparație cu toate semințiile, teorie gard în gard cu "Supraomul" lui Nietzsche sau "Schimbarea la față a României" a lui Cioran.

Am stabilit deocamdată că oltenii au o excelentă părere despre ei înșiși, ceea ce știam oricum mai demult. Nu-i rău în viață să ai tupeu, mai ales cînd chiar se poate vorbi despre o istețime naturală a subiecților. În fotbal, tupeul și iuțimea creierului contează, dovadă că Bănia a produs și produce talente. De la talent pînă la pasiunea pentru fotbal, pentru echipa favorită nu era decît un pas. Universitatea, cu denumirea de suflet Știința, a devenit în timp un simbol. O piesă a rezistenței prin goluri și calificări în cupele europene.

Printre efectele colaterale ale istoriei trasate de mînuțele lui Stalin și Churchill înregistrăm și faptul că Universitatea a fost singura echipă din România care se lupta cu giganții departamentali Steaua și Dinamo. Planul sportiv a fost trambulina către cel social. S-a creat imaginea de club disident regimului comunist, adevărată și falsă în același timp. Craiova era totuși copilul teribil al vechiului regim, la fel ca poetul Adrian Păunescu. Protecția nu venea nici de la Valentin, fiul atomist cu dragoste de fotbal, nici de la generalii fabricați în URSS, nici de la cei căliți în lupta cu tinerele elemente "reacționare" întemnițate la Pitești, Gherla sau Aiud. Nu, Știința beneficia de influența Bardului și de bunele oficii ale ministrului de externe Ștefan Andrei, alt comunist cu chip uman. Ceaușescu însuși fiind oltean, mesajul că Bănia fotbalistică nu trebuie persecutată se subînțelegea.

Cu acest trecut din care au eliminat zonele obscure, extirpînd inclusiv niște rezultate ciudate ale preacuratei Craiova Maxima, cei de la Universitatea se arată scîrbiți acum de murdăria înconjurătoare. Dezamăgiți și nervoși, ei resping bănuiala că au fost beneficiarii unui meci trucat, deși atitudinea culantă a Bistriței, încununată de declarația halucinantă a antrenorului Remus Vlad, spune mai mult decît imaginile cu așa-zisa lipsă de reacție a lui Burebista Cîmpeanu la șutul lui Badea ori hențul absurd în careu al vajnicului Vasile Popa. Sorin Cîrțu ne ceartă și ne tutuie, reproșîndu-ne că nu ne pricepem la fotbal, că nu respectăm fiorul tribunei. Stop. În gestiunea Nețoiu, suporterii fluierau la blaturi atunci cînd echipa lor avea misiunea de luptă să piardă. Stimați silenzio stampiști, cine a amendat în tribună fulminanta victorie Craiova-Bistrița 4-0, cînd Comandantul a vrut să împace masele după ce amenințase cu mutarea la Focșani?

Cîrțu simte un curent potrivnic formației sale. Refrenul "Ar fi mare păcat să retrogradeze Craiova" în interpretare locală PRM-PSD cu iz PSM și nostalgii PCR nu sună bine. Evident, retrogradarea Științei ar fi alt semn al decrepitudinii întregului nostru fotbal. Dar o retrogradare a Timișoarei sau Aradului de ce ar fi mai ușor de suportat? De ce "Poli" și UTA să nu profite și ele de ziua mai slabă a unei competitoare, că și ele sînt cluburi cu tradiție?

Sfat gratuit și premeditat. Profitați de silenzio stampa, fiindcă tăcerea sinceră înseamnă și meditație!

cristian.geambasu@prosport.ro

COMENTARIU

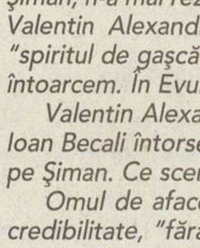

DE
TUDOR OCTAVIAN

Fără Makinwa și Diop

Puțini dintre străinii aduși în iarnă conving. Cei anunțați drept veritabile vedete stau cuminți pe tușă

Un debutant l-a solicitat pe un romancier cu faimă să-l ajute cu un titlu atrăgător. "Romanul tău - a întrebat celebritatea - are bombe și șrapnele?". "N-are", a răspuns începătorul. "Atunci zi-i așa: Fără bombe și șrapnele".

Cu excepția lui Bisconti și a lui Guso, despre care se știa că n-au nevoie decît de fitil ca să explodeze, întrucît campionatele din care veneau au depozitele de pulbere pline, cam toți ceilalți străini cumpărați în iarnă la mîna a doua au făcut fîs. Cel mai mult intrigă absența din teren a mult comentaților Makinwa și Diop. Normal ar fi să întreb de soarta lor la Rapid și Dinamo. Sînt sigur că voi primi niște lămuriri convenționale. Adică în marginea adevărului. La cîte declarații au dat, atît cei doi, cît și stăpînii lor în perioada de pregătire, ne-am fi așteptat să-i vedem mîncînd foc în careu, nu seminte la tineret-rezerve. Cu alde Onuț, lucrurile sînt clare: îi bagi odată-n teren și capeți toate motivele să-i ții opt etape pe margine. Cu Diop, treburile rămîn cît se poate de confuze. E, desigur, problema lui Dinamo pe ce-a dat banii. Dar de ce și-a aburit simpatizanții? Și de ce a fabricat pentru presă un Diop de asalt, cînd tot cu grenadele oarbe ale lui Nețoiu intră în tranșee?

Dacă am vrea să licităm la cacealma, ar trebui s-o ținem mai departe cu "misterul Diop". Despre dințosul african, reușit fără loc în fotbalul din țara lui - și cu locul foarte ocupat în cel european - știm, ca și despre subiect, totul: cine este, ce are, ce face, ce speră și ce spune. Ce nu știm, e cum joacă. Și mai ales de ce nu joacă. Am aflat că se dă în vînt după manele - deși toată lumea era convinsă că n-ascultă decît Brahms și Șostakovici - că a absolvit cu brio primele lecții de limba română fără profesor, începînd cu "să moară mama" și terminînd cu "mînca-ți-aș" și că și-a format încă de la aeroport o opinie despre premierul Năstase, înainte de a ști cum îl cheamă pe primul ministru din patria mamă. La predicat, e faultul. Iar predicatul nu privește picioarele lui Diop și ale lui Makinwa, ci ochiul celor care i-au cumpărat. Poate că Dinamo l-a luat pe Diop nu pentru lotul pregătit atît de temeinic ca să piardă tot în retur. Poate îl are în vedere pentru viitorul campionat, cînd trage să piardă tot și în tur. Și atunci, toate aceste divagații pică prost, fiindcă pe un străin poți să dai mai ușor vina, decît pe un autohton. Mai cu seamă că Dinamo i-a epuizat pe toți vinovații din arbitraj și de la alte echipe, rămînîndu-i acum doar greșiții din propria-i ogradă.

Cît despre Makinwa, cele cîteva zeci de minute în care a testat noroiul românesc ne-au convins că-i fotbalist de gazon englezesc. Dar cum gazon britanic n-avem și nici n-o să avem prea curînd, o să-l admirăm probabil în ultimele partide ale campionatului, cînd Rapidul va ataca punctele relaxat, fără bombe și șrapnele.

tudor.octavian@prosport.ro

PROVERBE

"Asist la un spirit de gașcă în care toți vă lăudați și a ajuns fotbalul ăsta de rîpă!"

Patronul Sportului, **Vasile Șiman**, adresîndu-se explicit la Procesul Etapei lui Valentin Alexandru

"Acuma o să-i întrebăm și pe derbedeii ăia de la agențiile de pariuri? Aicea vin investitori, oameni de fotbal serioși!"

Secretarul general al Ligii, **Valentin Alexandru**, jignind din nou după ce-i făcuse "aurolaci" pe suporterii echipei naționale

"Cum a vrut Aliuță să joace mingea? Ce, capul lui Prunea e minge?"

Președintele Bacăului, **Gheorghe Chivorchian**, disecînd contactul Prunea-Aliuță la Procesul Etapei

"Voi, ziariștii, ați venit preconcepuți"

Sorin Cîrțu, antrenorul Craiovei, intervenind telefonic la Procesul Etapei și vorbind nu despre tehnicile moderne de contracepție, ci despre ce s-a scris în presă după Craiova-Bistrița 2-0

"Echipa e în curs de revenire"

Vicepreședintele lui Dinamo, **Vladimir Cchn**, după cea de-a șasea înfrîngere consecutivă a echipei sale

"Noi, românii, avem o vocație a imploziei"

Antrenorul lotului feminin de gimnastică, **Octavian Belu**, filosofînd liber pe micul ecran

PRO SPORT
FONDAT 1997

Redactor șef **CĂTĂLIN TOLONTAN** *(tel. 205.22.97)*
Redactor șef adjunct **ANDREI VOCHIN** *(tel. 205.22.82)*
Șef departament fotbal **BOGDAN STAMATOIU** *(tel. 205.22.71)*
Șef departament sporturi **LUMINIȚA PAUL** *(tel. 205.22.79)*
Șef departament fotbal internațional **ANDREI NICULESCU** *(tel. 205.22.83)*
Șef departament reporteri speciali **EMANUEL TERZIAN** *(tel. 205.22.76)*
Editorialiști **ALIN BUZĂRIN, CRISTIAN GEAMBAȘU** *(tel. 205.22.85)*
Seniori editori **MIHAI CIUCĂ, ION CUPEN, TUDOR OCTAVIAN** *(tel. 205.22.86)*
Art director **MARIAN TOADER** *(tel. 205.22.62)*

• ***Reporteri speciali*** MARIUS GEANTĂ, DECEBAL RĂDULESCU, COSTIN ȘTUCAN, VIOREL TUDORACHE, IOAN VIOREL • ***Fotbal*** AUGUSTIN ROMAN (adjunct - *tel. 205.22.71*), CRISTIAN CREȚU (coordonare divizii inferioare - *tel. 205.22.72*), EDUARD APOSTOL, MIHAI BREZEANU, LIVIU CHIRIȚĂ, VALENTIN DAMIAN, ADRIAN FLOREA, JUSTIN GAFIUC, IONUȚ IORDACHE, MARIUS MĂRGĂRIT, RADU OPRIȘAN, MIHAI PAUL, HORAȚIU SIMA, CĂTĂLIN ȚEPELIN, DAN UDREA, CRISTI ZAGARADNIUC • ***Fotbal internațional*** *(tel. 205.22.75)* AURELIAN BOTEZATU, THEO JUMĂTATE, BENIAMIN OSMAN, CONSTANTIN POPESCU, DANIEL SCORPIE • ***Sporturi*** ADRIAN GEORGESCU (șef secție Auto), SORIN ARECCO (Auto), ROBERT BERZA, LUMINIȚA DICULESCU, OANA DUȘMĂNESCU, MIRELA NEAG, MARIAN URSESCU • ***Mondene*** FLORIANA IACOB • ***Utile*** MARIUS NĂESCU (șef secție - *tel. 205.22.95*), CARMEN NĂESCU • ***Corespondenți zonali*** CRISTIAN MARINESCU (Muntenia), CRISTI STĂNCESCU (Oltenia), OVIDIU GANCEA (Banat), OVIDIU MINEA (Moldova) • ***Caricaturist*** EMIL MIERLĂ • ***Secretariat de redacție*** RĂZVAN MICLEA, CRISTIAN AGIU, MARIAN ANDREANA, ANGELA IANCU, EMIL MIHAIU • ***Imagine*** CRISTIAN PREDA (șef secție), GABRIELA ARSENIE, CĂTĂLIN LUȚU • ***Editor imagine*** DAN BUCUR • ***Desk*** MARIAN BUSUIOC, CLAUDIA CĂLIN, ANA-MARIA GEORGESCU, MARIA LODROMAN • ***IT*** LIVIU MATACHE (șef secție), VERONICA SÎRBU, MARIAN GHEORGHIESCU, IRINA VISARION • ***Layout*** BOGDAN LUBEN (șef secție), LAURENȚIU APETRI, DIANA BACEA, CĂTĂLIN CONSTANTINESCU, ALEXANDRU MIELUȘ, LUMINIȚA TĂBĂRAN, STELA TĂNASE, LAURA TRANDAFIR, VIORICA VOICU, ILEANA ZOTA

Cotidian editat de SC Editura Sportrom SRL
o companie a Ringier Romania
Director General **THOMAS LANDOLT**
Director financiar **SILVIU MOCANU**

Șef difuzare, publicitate, marketing și producție **RĂZVAN CORNEȚEANU**

• ***Vînzări de publicitate*** CĂTĂLINA ZAMAN (director), DIMITRIA HOGAȘ (tel: 203.09.15; 203.56.44; fax: 203.08.76) • ***Director marketing*** FLORIN BRĂNICI (*tel. 203.08.03; fax. 203.08.36*) • ***PrePress*** MEDIA GRAPH SERVICES • ***Distribuție*** HADRIAN MATEESCU (*tel. 203.09.31, 203.09.33, fax. 203.09.36*) • ***Director departament abonamente*** ANDREEA PAREPA (*tel. 203.09.26, 203.09.90*) • ***Director producție*** LUCIAN RADU

Redacție: București, bd Ferdinand, nr.99, sector 2,
Tel: 205.22.07; **Fax:** 205.22.58
Web site: http://www.prosport.ro
E-mail: prosport@prosport.ro,
Tipar Imprimeriile Media Pro **Comenzi:** Tel. 490.82.47; Fax 490.82.43
ISSN 1453-3707

Ediția de Transilvania
Redacție: Cluj Napoca, B-dul. 21 Decembrie 1989 nr. 146
Tel: 0264.407.813, 0264.407.828; **Fax:** 0264.407.834
E-mail: redactia@prosportcluj.ro

Publisher ADRIAN POP • ***Coordonator ediție*** ALIN FORNADE • ***Responsabil corespondenți*** RAMONA MÎNZAT • ***Redactori*** RADU BICHIȘ, ADINA OȘAN • ***Secretariat de redacție*** DORIN PRUNĂ • ***Foto*** LUCIAN MUNTEAN, IOAN TASI • ***IT*** VALENTIN STEGARU • ***Vînzări*** LOREDANA FĂT, IULIA RISTEA (*tel. 0264.407.834*) • ***Producție*** RAZVAN MICHEȘAN
Difuzare: NDC Cluj Tel: 0264.407.872; **Fax:** 0264.407.871
Tipar Imprimeriile Media Pro Cluj **Comenzi:** Tel 0264.407.869;

ABONAMENTELE la ProSport se pot face la orice oficiu poștal sau filială RODIPET, ziarul fiind înregistrat la numărul 1065 în catalogul publicațiilor

PROCESUL ETAPEI

Şiman acuză spiritul de gaşcă din fotbal

Prezent în studioul emisiunii Procesul Etapei, patronul Sportului Studenţesc a ţinut un discurs în care a atacat oamenii care conduc fotbalul

Foto: ProSport

Costin Ştucan

Invitat la Procesul Etapei, patronul Sportului Studenţesc, Vasile Şiman **(foto)**, *a fost tăcut pînă aproape de finalul emisiunii. El s-a aprins treptat, atunci cînd Valentin Alexandru, secretarul general al LPF, a deschis subiectul depunctării Sportului. Cei doi s-au contrat mai întîi atunci cînd Şiman a spus că nu a primit nici un comunicat în care clubul său să fie înştiinţat de sancţiune. Cînd a amintit a doua oară de "comunicat", Şiman a primit drept replică o glumă a lui Alexandru, referitoare la accentul rusesc al patronului Sportului.*

Vasile Şiman: Noi atacăm un comunicat care de fapt n-a fost făcut...

Vali Alexandru: Reţineţi că nu e cu "k", nu e "kamunicat"...

Şiman se uită nedumerit

Giovanni Becali: Adică ce vreţi să insinuaţi? Că el vine din partea rusă?

Vali Alexandru: Vreau să spun că nu e o sentinţă de-aia cum dădeau ruşii...

Şiman: Asta e problema dumneavoastră. Dumneavoastră insinuaţi la Ligă, acolo. Vedeţi-vă de treaba dumneavoastră!

Vali Alexandru: Domnule...am glumit.

Şiman (nervos): Păi, nu faceţi glume cu mine că n-aveţi glume cu mine. Dumneavoastră să faceţi glume cu alţii!

Vali Alexandru (pe un ton împăciuitor): Mîine, la Comitetul Executiv, se va rezolva problema. Eu v-am sugerat să faceţi o contestaţie...

Şiman: Pe mine mă mîhneşte cel mai mult că asist la un spirit de gaşcă în care toţi vă lăudaţi şi a ajuns fotbalul ăsta de rîpă...

Vali Alexandru: Nu, nu...

Şiman: Lăudaţi-vă în continuare şi o să ajungem în Evul Mediu.

Discursul de final

Discuţia a continuat pe un ton ridicat pînă cînd Vasile Şiman a fost rugat să spună cuvîntul de încheiere. Încă marcat de cearta cu Valentin Alexandru, patronul Sportului s-a lansat într-un discurs virulent, avînd ca ţintă "mascată" oamenii care conduc fotbalul românesc:

"Unii nu înţeleg în ţara asta că poţi avea propriile păreri personale, fără să fii de acord cu cineva. A trecut timpul cînd se citeau cărţile lui Lenin în care scria că dacă nu eşti cu noi, eşti împotriva noastră.

După emisiunea din seara asta mi-am dat seama că în fotbalul românesc nu se va schimba nimic. Nu se doreşte să se schimbe nimic. Se doreşte doar o prezenţă într-un spirit colectiv de gaşcă. Vă spun eu, fotbalul românesc suferă de lipsă de credibilitate. Încrederea se cîştigă în timp, nu peste noapte. Nu poţi să ai o condamnare de 10 ani şi a doua zi după ce ieşi să spui că eşti curat. Unii dintre noi nu se vor schimba niciodată.

Este o situaţie haotică şi care le convine multora. Restructurarea în fotbalul românesc trebuie să pornească de la individ. Contează fiecare ce face, nu ce spune. E o falsitate în toate declaraţiile... Să se uite în oglindă. Unii s-au restructurat, alţii umblă încă cu tablouri din vechime".

Depunctarea Sportului a căzut

Comitetul Executiv al FRF a anulat ieri decizia de depunctare a Sportului Studenţesc, ca urmare a datoriei pe care clubul din Regie o are faţă de AFC Steaua. Gruparea condusă de Vasile Şiman a primit termen pînă pe 15 mai pentru a achita roş-albaştrilor cei 150.000 de dolari, contravaloarea transferului lui Maxim, în caz contrar urmînd ca Sportul să nu mai fie programată la meciurile Diviziei A. Conducătorul "studenţilor" s-a declarat mulţumit de decizia luată, precizînd că "mulţi s-au pripit să considere echipa noastră depunctată în urma unui comunicat apărut pe un site, nu a unei hotărîri regulamentare". *(Liviu Chiriţă)*

ATITUDINE

Apărătorul blaturilor

Duminică seară, impresarul Ioan Becali a încercat că convingă opinia publică de faptul că meciul de la Craiova nu a fost blat

Costin Ştucan

Ca şi în cazul partidei Ceahlăul - Dinamo de anul trecut, Ioan Becali şi-a dovedit duminică seara calitatea de "apărător al blaturilor". Atunci cînd discuţia a ajuns la meciul de la Craiova, fără să fie rugat de nimeni, Becali **(foto, alături de fratele său, Victor, şi de Jean Pădureanu)** a sărit în apărarea celor de la Gloria Bistriţa, unde agentul este implicat în calitate de coproprietar al lui Lucian Sînmărtean. Impresarul a început prin a susţine că "pentru ca justiţia să ajungă la o escrocherie, trebuie să aibă un om care a provocat escrocheria şi un escrocat. Altfel, n-avem subiect. Dacă spuneţi că Universitatea e OK, ce problemă are Bistriţa? Îl acuzaţi pe Sorin Cîrţu. Nu e corect". Cînd i s-a explicat raţionamentul pentru care partida este suspectată de blat, şi anume menajarea a trei titulari bistriţeni, Becali a mai dat o mînă de ajutor Gloriei: "Pentru unul dintre aceşti jucători mă implic şi eu. E vorba de Sînmărtean. E accidentat, nerefăcut şi de asta i-am zis preşedintelui Pădureanu: «Vin nişte oameni din Italia să-l vadă. Nu-l băga la Craiova unde joacă oltenii pe viaţă şi pe moarte. Mai bine bagă-l cu Dinamo»". Cu o zi înainte, antrenorul Remus Vlad declarase că alegerea titularilor îi aparţine şi că preşedintele Pădureanu nu se implică în echipă.

Apoi, Becali s-a agăţat de nişte argumente neîntemeiate pentru a apăra Gloria, gen: "De ce mai vine domnul Horba la emisiune pentru a se plînge de arbitraj dacă a fost blat?" sau "Spuneţi că bistriţenii n-au protestat la unele decizii împotriva lor. Păi, n-aţi văzut că nici la Bacău nu s-a protestat la deciziile grele?!".

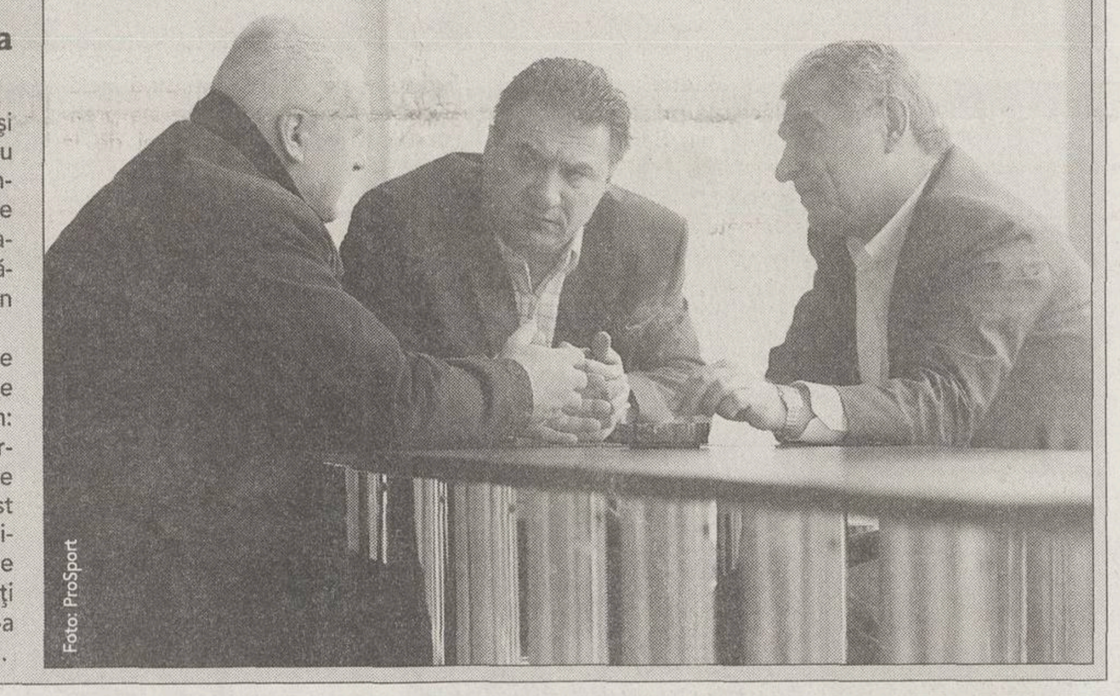

Foto: ProSport

TRAGERE LA SORŢI

100 de bilete la meciul FC Naţional - U Craiova

Cîştigătorii tichetelor gratuite îşi pot ridica premiile de la sediul Ringier România, str. Fabrica de Glucoză nr. 5 (în apropierea staţiei de metrou Pipera). Au participat la tragerea la sorţi din această săptămînă 500 de apeluri telefonice.

Nr.	Nume&Prenume	Oraş
1	Andu Ciprian	Bucureşti
2	Anghel Veronica	Bucureşti
3	Angheluş Paul	Bucureşti
4	Bădicuţ Petrică	Bucureşti
5	Bădulescu Ionuţ Cosmin	Bucureşti
6	Bălteşteanu Liviu	Bucureşti
7	Badea Ioan	Bucureşti
8	Bobei Alexandru	Craiova
9	Bodi Cristian	Galaţi
10	Boroncoş Marius	Bîrlad
11	Brînzan Ion	Bucureşti
12	Bulearcă Viorel	Bucureşti
13	Bungetea Andrei	Bucureşti
14	Cîrciu Antonio Adrian	Bucureşti
15	Caraenache Cătălin	Bucureşti
16	Chercheş Andrei	Bucureşti
17	Chiţonu Gheorghe	Bucureşti
18	Chiru Alexandru	Bucureşti
19	Ciobanu Adrian	Bucureşti
20	Ciolacu Alexandru Florin	Dr Tr Severin
21	Codreanu Cristian	Bucureşti
22	Codreanu Dorin Daniel	Bucureşti
23	Codreanu Gheorghiţă	Bucureşti
24	Crăciun Ionuţ	Bucureşti
25	Creangă Florin	Bucureşti
26	Dedu Alina	Bucureşti
27	Dedu Costel	Bucureşti
28	Delcea Marian	Bucureşti
29	Dobre Franţ	Bucureşti
30	Dumitrache Cezar	Bucureşti
31	Enţă Claudiu	Bucureşti
32	Enache Toma	Bucureşti
33	Genoiu Ionică	Podari/Dolj
34	Gheauru Ionel	Bucureşti
35	Gheorghe Andrei Cosmin	Bucureşti
36	Ghipu Marian	Bucureşti
37	Iagăr Gheorghe Florin	Periş
38	Iancu Valentin	Bucureşti
39	Ilie Constantin Daniel	Bucureşti
40	Ion Claudiu Manuel	Bucureşti
41	Ionescu Bogdan	Bucureşti
42	Iorgoveanu Mihai	Bucureşti
43	Irimescu Elena	Craiova
44	Lazăr Ion Cătălin	Bucureşti
45	Lincan Gheorghe	Bucureşti
46	Măniceau Florentina	Bucureşti
47	Mănuceanu Marian Cristian	Bucureşti
48	Maican Lucian	Bucureşti
49	Maior Ciprian	Bucureşti
50	Marcu Constantin	Bucureşti
51	Marcu Floarea	Bucureşti
52	Marin Florin	Bucureşti
53	Marin Ioan Ionuţ	Bucureşti
54	Mazăre Luiza	Bucureşti
55	Melei Ion	Bucureşti
56	Mihăilă Manuela Carmen	Cîmpina
57	Mihai Daniel	Bucureşti
58	Mincu Iosif	Popeşti Leordeni
59	Mircea Daniel Bernando	Corabia
60	Mirea Adrian	Jilava
61	Mirea Adrian	Jilava
62	Neacşu Ştefan Gabriel	Bucureşti
63	Neacşu Cristian	Bucureşti
64	Neamţu Ion	Bucureşti
65	Neamţu Irina Simona	Suceava
66	Negulescu Fănel	Bucureşti
67	Niculescu Florin	Bucureşti
68	Obescu Ilie Adrian	Bucureşti
69	Olaru Mariana	Bucureşti
70	Onuşoru Sebastian	Constanţa
71	Păun Aurel	Bucureşti
72	Panait Viorel Laurenţiu	Slobozia
73	Pavel Ionel Bogdănel	Bucureşti
74	Popa Dan Lucian	Bucureşti
75	Popescu Mădălin	Bucureşti
76	Răducu Alexandru	Bucureşti
77	Sandu Ciprian	Bucureşti
78	Sandu Gheorghe	Bucureşti
79	Savu Cosmin Andi	Bucureşti
80	Sirică Tiberius	Caracal
81	Sora Marcela	Bucureşti
82	Stan Ovidiu	Caracal
83	Stanca Nicolae	Bucureşti
84	Stanca Nicolae	Bucureşti
85	Stanciu Marius	Bucureşti
86	Stancu Mihai Lucian	Bucureşti
87	Stoica Daniel	Bucureşti
88	Şerban Ginel	Bucureşti
89	Şimonca Cristian	Bucureşti
90	Tabac Ion	Bucureşti
91	Telecan Mircea Florin	Piteşti
92	Toader Iulian	Bucureşti
93	Trăistaru Marius	Bucureşti
94	Trăistaru Marius	Bucureşti
95	Trocan Mihai	Bucureşti
96	Troi Mircea Florian	Craiova
97	Ţălnea Daniel	Bucureşti
98	Urucu Daniel	Bucureşti
99	Văduva Gavrilă	Bucureşti
100	Vasilescu Ilie Marius	Bucureşti

PROGRAM DE RIDICARE A BILETELOR:
Miercuri, 16 aprilie, 9:30 - 18:00

Sediul Ringier se află pe str. Fabrica de Glucoză nr. 5, sector 2, Bucureşti, în clădirea Aerofina (zona Pipera). Puteţi ajunge în apropiere cu metroul, pînă la staţia Pipera, sau cu tramvaiul 5 pînă la staţia Fabrica de Glucoză. Pentru a ridica biletele trebuie să prezentaţi un talon de concurs din ProSport şi buletinul de identitate.

Cîştigătorii care nu-şi iau biletele nu vor primi contravaloarea cîştigului în bani. Pentru relaţii suplimentare sunaţi la numărul de telefon (021) 203.56.19

100 de bilete gratuite la meciul Dinamo - FC Naţional

Înaintea fiecărei etape din acest retur, ProSport pune la bătaie 100 de bilete gratuite, la tribuna I, pentru una dintre cele mai importante partide ale rundei

Întrebarea zilei
Ce arbitru a condus ultimul meci al echipei Dinamo?

Sună la numărul de telefon

(021) 209.20.02

răspunde la întrebare, apoi spune-ţi numele, prenumele, localitatea, numărul de telefon, seria şi numărul de buletin. În fiecare zi ProSport va pune altă întrebare.

Telefonul anunţat are tarif normal Romtelecom şi funcţionează 24 de ore din 24. Doar azi, miercuri şi joi poţi suna pentru a cîştiga un bilet la meciul de sîmbătă, 19 aprilie!

- **Biletele vor fi acordate prin tragere la sorţi. Extragerea se face din toate răspunsurile corecte.**
- **Lista celor 100 de cîştigători va fi publicată vineri şi sîmbătă în ProSport. Partida se dispută sîmbătă, 19 aprilie.**
- **În momentul ridicării premiilor, cîştigătorii trebuie să aibă asupra lor şi acest talon.**
- **Dacă organizatorii unui derby ales de ProSport permit intrarea gratuită pe stadion, etapa respectivă de concurs se anulează.**
- **Pentru informaţii suplimentare sunaţi la (021) 205.22.54**

RAPID

Vine Ziati

Rapid îl va transfera pe marocanul Ziati, care urmează să sosească mîine la Bucureşti şi ar putea juca în partida de duminică, de la Bacău. Mijlocaş ofensiv în vîrstă de 27 de ani, Ziati, care în prezent joacă în prima ligă belgiană, la Anvers, ar urma să semneze cu liderul campionatului românesc pentru un salariu de 50.000 de euro. Rapid va plăti în schimbul său 55.000 de euro. **(Radu Oprişan)**

MEDIA / AUDIENŢĂ

Procesul Etapei, de trei ori cît Minutul 91

Partida Dinamo-Rapid, transmisă de ProTV, a fost lider de piaţă pe televiziunile din România, cu un rating mediu de 14,3%. Acesta îl plasează printre cele mai urmărite programe din prime-time în ziua de duminică, fiind întrecut doar de show-ul umoristic "Rîdeţi cu oameni ca noi", difuzat tot de ProTV (16,7%). Realizat de Ovidiu Ioaniţoaia, Procesului Etapei care a urmat partidei din Ştefan cel Mare a fost urmărit de 4,2% dintre posesorii de televizoare din România, faţă de principalul concurent, Minutul 91, preferat doar de 1,4% dintre telespectatorii români. **(Marius Geantă)**

ARBITRI

Naşu' vrea o CCA credibilă

Preşedintele CCA va avea termen pînă la finalul acestui campionat să poarte discuţii cu foşti arbitri în vederea formării unei comisii puternice. "Probabil că în vară se va ridica interdicţia asupra celor care au copii în rîndul arbitrilor, astfel că vor putea face parte din structurile de conducere ale arbitrajului. Să se aleagă între ei, să se pună de acord astfel încît CCA să fie în sezonul viitor un for independent, cum a fost şi pînă acum, dar cu o credibilitate mai mare", a spus Mircea Sandu. **(Viorel Tudorache)**

"Andone m-a dezamăgit"

Cristi Balaj, "centralul" derby-ului Dinamo - Rapid (0-2), s-a arătat dezgustat de afirmaţiile "principalului" dinamovist, care a spus despre el că "dacă vreau, mîine îl scot din arbitraj, pentru că ştiu nişte lucruri". "Să spună domnul Andone tot ce cunoaşte despre mine. Poate ştie ceva deosebit şi chiar îl rog să-şi susţină afirmaţiile. L-am arbitrat de nenumărate ori pe vremea cînd era la Sportul şi mi-a lăsat impresia unui antrenor deosebit pentru care am un respect aparte, însă ceea ce a zis duminică m-a dezgustat. Chiar nu mă aşteptam din partea lui. Eu încerc să-mi fac o imagine şi vin unii oameni şi aruncă în mine cu noroi fără a avea nici un argument. Nu voi lăsa pe nimeni să-mi pună la îndoială moralitatea", a spus Balaj. Andone a refuzat ieri să mai comenteze pe marginea acestui subiect. **(Dan Udrea)**

INFO

- **FC ARGEŞ / ACCIDENTAREA** pe care a suferit-o la meciul cu Astra îl va ţine pe Jean Vlădoiu aproximativ trei săptămîni pe tuşă. Atacantul piteştenilor are ruptură fibrilară la muşchii gemeni de la piciorul stîng şi va lipsi şi de la prima manşă a "dublei" din semifinala Cupei împotriva celor de la FC Naţional. Jean a povestit ieri că, la pauză, i-a reproşat arbitrului Altmayer neeliminarea lui Dobre şi a primit un răspuns stupefiant: "Dacă-i dădeam cartonaş, era al doilea şi-l eliminam din prima repriză". **(Cristi Marinescu - Piteşti)**
- **ASTRA / MIJLOCAŞUL** Ciprian Danciu va avea azi o discuţie lămuritoare cu preşedintele Petre Buduru, după ce antrenorul Florin Marin a decis excluderea lui din lot. "Nu ştiu cu ce am greşit. N-am făcut fiţe la antrenament, ci doar un dialog cu antrenorul, cînd nu am fost de acord cu limbajul folosit. Nu ştiu ce interese spun cei de acolo că aş avea, deoarece am jucat cu infiltraţii cu Steaua", a spus Danciu. **(Justin Gafiuc)**
- **SERIA B2 / FC BAIA MARE.** Clubul băimărean a preluat de la Primăria oraşului stadionul "Dealul Florilor" la sfîrşitul săptămînii trecute. Contractul a fost semnat pe o perioadă nedeterminată, municipalitatea contribuind cu plata salariilor pentru personalul angajat la baza sportivă. Consiliul Local nu agreează o asociere cu clubul de fotbal, însă nu a cerut nici o chirie pentru spaţiu, ci a avut doar pretenţia ca echipa să achite plata utilităţilor. **(Mihai Petruşcă)**
- **SERIA B2 / OLIMPIA.** După egalul cu Universitatea Cluj (2-2), jucătorii sătmăreni Răileanu, Bălău şi Ciolănel au chefuit sîmbătă noaptea pînă spre dimineaţă într-un club de noapte. În schimb, Bozdog, Cristian şi Mărgăritescu au plecat imediat după meci din Satu Mare la casele lor, fără să fie învoiţi, şi au absentat la antrenamentele de duminică şi luni. **(Iosif Ţiproc - Satu Mare)**
- **SERIA B2 / OLIMPIA.** Ieri s-a derulat al treilea termen al procesului de calomnie intentat de fostul fotbalist al Olimpiei, Florin Axinte, preşedintelui Mircea Govor. Nici unul dintre cei implicaţi nu a fost prezent în faţa instanţei, fiind audiaţi doar martorii. Instanţa a stabilit următorul termen pentru 19 mai, după pronunţare Govor fiind hotărît să îl cheme şi el în judecată pe Axinte la Satu Mare. "El mă tot poartă la Bacău şi nu s-a prezentat niciodată pînă acum. Este un nesimţit care a vrut doar să-şi bată joc de noi", a mai adăugat "pîrîtul". Axinte a demarat acţiunea în instanţă după ce Govor a afirmat despre el că "alerga ospătăriţe". **(Mihai Petruşcă)**
- **SERIA B2 / OLIMPIA.** Atacantul Robert Roszel şi-a revenit complet după traumatismul cranio-cerebral suferit în urma unei ciocniri cu clujeanul Muscă, în meciul de sîmbătă cu "U". Jucătorul s-a prezentat ieri la antrenament. "Ar fi în stare să joace miercuri la Zlatna, însă cu siguranţă va fi menajat", a spus preşedintele Govor. Încă un om de bază din atacul Olimpiei, Ciolănel, nu va juca în intermediara de mîine, tot din cauze medicale. **(Mihai Petruşcă)**
- **ARBITRI / AUGUSTUS CONSTANTIN** a fost delegat de UEFA la partida de tineret Turcia - Macedonia, care se va disputa pe 10 iunie în preliminariile CE. Sorin Corpodean va conduce întîlnirea de seniori Lituania - Islanda, din grupa a 6-a a preliminariilor Campionatului European din Portugalia 2004.
- **MONDEN / VENITĂ** în ţară pentru două zile, Alexandra Mutu a fost prezentă ieri, la Crowne Plaza, la lansarea în România a autoturismului Maserati. "Am participat duminică la drive-test şi am rămas profund impresionată. Un pilot italan, chiar de la Maserati, a făcut cu mine două curse şi a condus fantastic", a spus soţia internaţionalului român. Alexandra poartă în aceste zile discuţii cu reprezentanţii din România ai firmei menţionate pentru a apărea în reclama ce urmează să fie difuzată în mass-media. **(Floriana Iacob)**

INFO SUPORTER

UTA - "Poli" AEK

Timişorenii se reunesc mîine dimineaţă, la ora 7:00 în Gara de Nord

Ceahlăul - Steaua

Galeria roş-albaştrilor va pleca mîine dimineaţă, la ora 8:00, din faţa stadionului cu 20 de microbuze

FC Argeş - FCM Bacău

Susţinătorii băcăuani se întîlnesc în faţa stadionului mîine, la ora 9:00

Gloria - Dinamo

Dinamoviştii vor pleca spre Bistriţa azi, la ora 20:30, din Gara de Nord, avînd rezervat un vagon la trenul de ora 21:30

Sportul - Oţelul

Suporterii gălăţeni nu au stabilit pînă ieri dacă vor face deplasarea în Bucureşti

Farul - FC Braşov

Galeria braşoveană va pleca la Constanţa mîine cu două autocare, la ora 8:00, din faţa stadionului ICIM

FC Naţional - U Craiova

Oltenii se vor întîlni mîine la prînz, la ora 13:30 în faţa stadionului

Rapid - Astra

Ploieştenii se reunesc la stadion mîine, la ora 17:00, avînd la dispoziţie două autocare

CONFLICT

MM contraatacă

Preşedintele executiv al Stelei i-a răspuns dur lui Răzvan Lucescu, după ce acesta a afirmat că roş-albaştrii sînt ajutaţi de arbitri

Foto: ProSport

Cătălin Ţepelin

La finalul meciului Dinamo - Rapid, 0-2, oficialii giuleştenilor au făcut aprecieri la adresa ultimelor partide ale echipei din Ghencea. "Steaua e puternic sprijinită, în ultimele trei jocuri a fost ajutată de arbitri", au spus antrenorul Mircea Rednic şi vicepreşedintele Răzvan Lucescu. Afirmaţiile acestora au declanşat un răspuns extrem de dur din partea roş-albaştrilor, prin vocea preşedintelui executiv, Mihai Stoica (foto).

Acţiune concertată? "Regret enorm că intru din nou în polemici. Luni de zile am evitat, dar nu pot ignora la infinit acuzele la adresa noastră. Am vrut să ne respectăm cu cei de la Rapid aşa cum o facem cu oamenii de la Dinamo, însă nu putem tolera ieşirile lui Răzvan Lucescu. E o acţiune concertată a celor din Giuleşti, din moment ce, după o victorie împotriva lui Dinamo, ei vorbesc tot despre Steaua. Asta, deşi noi am spus în repetate rînduri, că ei merită locul 1", a punctat MM.

"Îl voi desfiinţa". Tirul său s-a îndreptat apoi către "vicele" liderului: "Înţeleg frustrarea lui şi faptul că e complexat. E o povară pentru el faptul că, oriunde s-ar duce, lumea spune că e băiatul cuiva, nu că e Răzan Lucescu. Nu poate ieşi din mediocritate indiferent ce va face. Chiar dacă îşi leagă fularul ca Zenga, chiar dacă îşi face nodul la cravată mai mare decît capul, chiar dacă îşi pune cercel în ureche. Dacă mai expectorează vreo obrăznicie la adresa Stelei, îi promit că îl voi desfiinţa şi îi va fi ruşine să mai iasă pe stradă. El e foarte vulnerabil din punct de vedere extrasportiv".

Preşedintele executiv al Stelei consideră că "rapidiştii încearcă să creeze presiuni asupra arbitrilor care vor conduce meciurile noastre viitoare, dar duc muncă de pionierat. În domeniul ăsta sînt unul din cei care ar trebui să primească brevet, însă am renunţat la chestii de acest gen".

> "Nu mă interesează ce spun rapidiştii. Eu n-am dat niciodată declaraţii despre alte echipe, pe ei de ce îi interesează Steaua? Cine ştie cum mă enervez şi le zic direct ce am de zis, aşa că mai bine evit să intru în polemici cu ei"
>
> Gigi Becali

Foto: ProSport

"Face pe cîinele de pază"

Răzvan Lucescu (foto) s-a arătat surprins de atacul lui Mihai Stoica, "pe care regret că l-am apreciat. Nu-mi vine să cred că un om, care se laudă că a terminat facultatea cu 10, este în stare să devină atît de josnic. Face pe cîinele de pază. Ori sînt eu prea subtil, ori ei se fac că nu înţeleg. Eu am spus că patronul Stelei a acuzat arbitrajul de cîte ori a fost dezavantajat. Ba mai mult, a atacat şi Rapidul şi de aceea mi s-a părut normală o replică la momentul oportun. Am zis că mă aşteptam ca acum, cînd echipa sa a beneficiat la cîteva meciuri de erori de arbitraj, să iasă şi să spună că nu are nevoie de astfel de greşeli, omeneşti altfel, ca să cîştige. În rest, Rapid - Steaua se va juca doar pe teren". *(Cristi Zagaradniuc)*

Patronul cu aripi tăiate. Optimismul lui Gigi Becali în privinţa cuceririi titlului s-a mai domolit după victoria Rapidului în Ştefan cel Mare. "Mă bazam mult pe meciul ăsta, acolo era cea mai mare speranţă a mea. Mă gîndeam că Dinamo va scoate măcar un egal. Pe ce să mai mizez acum? Dacă Rapidul mai făcea un pas greşit, intra în panică, începea degringolada. Aşa, s-au diminuat şansele noastre. Dar în fotbal poţi să te aştepţi la orice, din moment ce Dinamo a pierdut şase meciuri consecutive", a declarat acţionarul majoritar al grupării din Ghencea. *(Cătălin Ţepelin)*

Becali despre arbitraje. Patronul Stelei recunoaşte că arbitrii şi-au schimbat atitudinea faţă de Steaua după meciul cu cîntec împotriva Universităţii Craiova. "Asta nu înseamnă că a fost vreo intervenţie din partea noastră. Probabil că legea compensaţiei funcţionează. Cum am pierdut noi puncte cu Heleşteanu, s-a întîmplat să şi cîştigăm la Bacău. Consider că Aliuţă merita cartonaşul roşu, dar cred că Augustus Constantin n-a văzut lovitura, altfel l-ar fi eliminat. În schimb, Prunea a dat cu pumnul precum Cassius Clay, nu există dubii!". *(Cătălin Ţepelin)*

ARBITRI

"Trebuia să-l elimin şi pe Aliuţă"

Dan Udrea

Foto: ProSport

"În caseta ProTV-ului se vede cum Aliuţă are acea intrare periculoasă. Recunosc că am greşit, pentru că trebuia să-i dau cartonaş roşu mijlocaşului stelist", a spus, ieri, Augustus Constantin, "centralul" meciului FCM Bacău - Steaua (0-1), care a fost notat cu 5,5 de către observatorul Aron Huzu. "E evident că Prunea îi dă peste faţă lui Răducanu. Dacă şi în faţa reluării şi a evidenţei continuă să susţină că n-a lovit, atunci să mă ierte Dumnezeu", a continuat arbitrul vîlcean.

Gheorghe Chivorchian, preşedintele lui FCM Bacău, a declarat, ieri, că "arbitrul a viciat rezultatul şi trebuie aspru pedepsit. Dacă vor să-l scoată basma curată, atunci să-mi dea trei puncte şi să nu-l mai suspende. Ce, dacă e tînăr şi crud, Bacăul trebuie să falimenteze aşteptînd să se coacă Augustus". Şeful CCA, Nicolae Grigorescu, a spus ieri că "Augustus a greşit, analizînd eronat aspectul disciplinar al jocului".

Ritualul de la Răzoare

Foto: CRISTI PREDA

Marius Mărgărit

Încă dinaintea meciului cîştigat acum trei săptămîni în Ştefan cel Mare, 4-2 cu Dinamo, fotbaliştii Stelei şi-au făcut un obicei ca, atunci cînd sînt în cantonament şi primesc liber cîteva ore pentru a se relaxa la biliard, să se oprească mai întîi la biserica "Sfîntul Vasile şi Cuvioasa Paraschiva", aflată în zona Răzoare. La fel au procedat şi ieri. În jurul orei 16:30, ei au intrat în lăcaşul de cult, s-au rugat pentru a învinge în partida de mîine, cu Ceahlăul, iar înainte de plecare au aprins cîteva lumînări (foto, Paraschiv şi Opriţa la ieşirea din biserică).

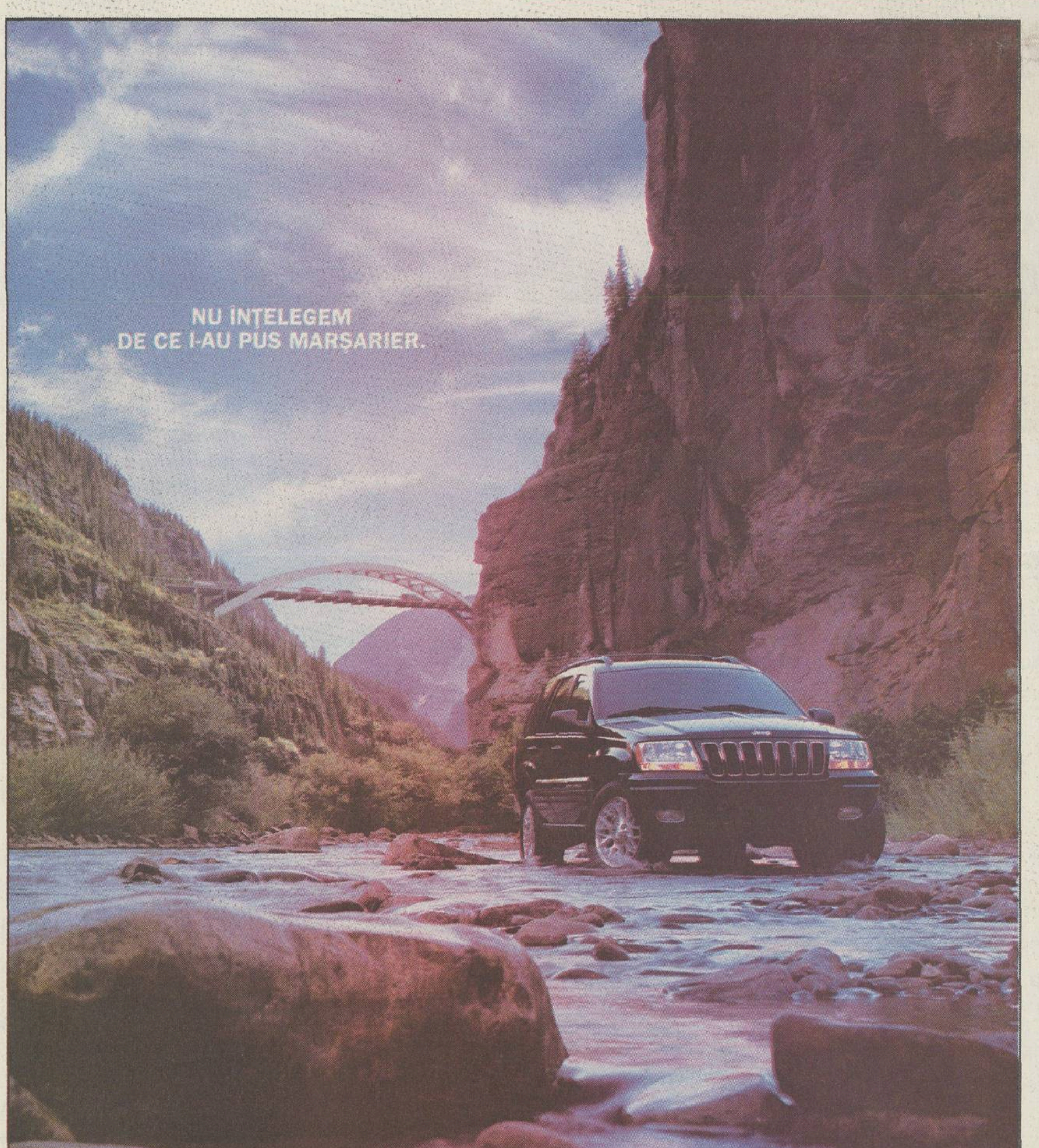

Singurele reproşuri pe care le-am primit de la posesorii noului Jeep® Grand Cherokee 2,7 CRD au fost în jurul prezenţei marşarierului. "N-am dat niciodată cu spatele", "Maşina asta nu se-ntoarce din drum" şi alte de-astea. Am zis că e bun măcar pentru o parcare laterală sau pentru un scos din garaj. Motivele nu li s-au părut suficient de bune: "Unde vedeţi parcări laterale în munţi?", "Cine ţine o asemenea fiară într-un garaj?" şi tot aşa. Cum deocamdată n-avem cum să-i scoatem marşarierul, măcar am reuşit să-i reducem taxele vamale la zero.
Ca să nu mai dea nimeni înapoi cînd vede preţul.

ONLY IN A Jeep

Distribuitor General: CHRYSLER JEEP IMPORT - tel: 021 / 202 62 66; 202 62 17; 202 62 61; 0722 - MY JEEP
Dealeri Chrysler/Jeep: Bucureşti - GALTON MOTORS - tel: 021 / 312 5248, Bacău - AUTOSTYLE - tel: 0234 / 155 885; Braşov - CASA AUTO - tel: 0268 / 337 272; Cluj - RMB INTER-AUTO -tel: 0264 / 438 121; Constanţa - AUTOSTAL SERVICE - tel: 0241 / 642 491; Craiova - POPECI AUTO - tel: 0251 / 412 669; Galaţi - SF TEX - tel: 0236 / 463 205; Iaşi - CASA AUTO IAŞI - tel: 0232 / 272 333; Oradea - CASA AUTO -tel: 0259 /479 830; Sibiu - AUTOKLASS - tel: 0269 / 228 888; Târgu Mureş - ALIAT - tel: 0265 / 168 444; Timişoara - RMB CASA AUTO - tel: 0256 / 216 945.

Vino la Germanos și înnoiește-te de primăvară!

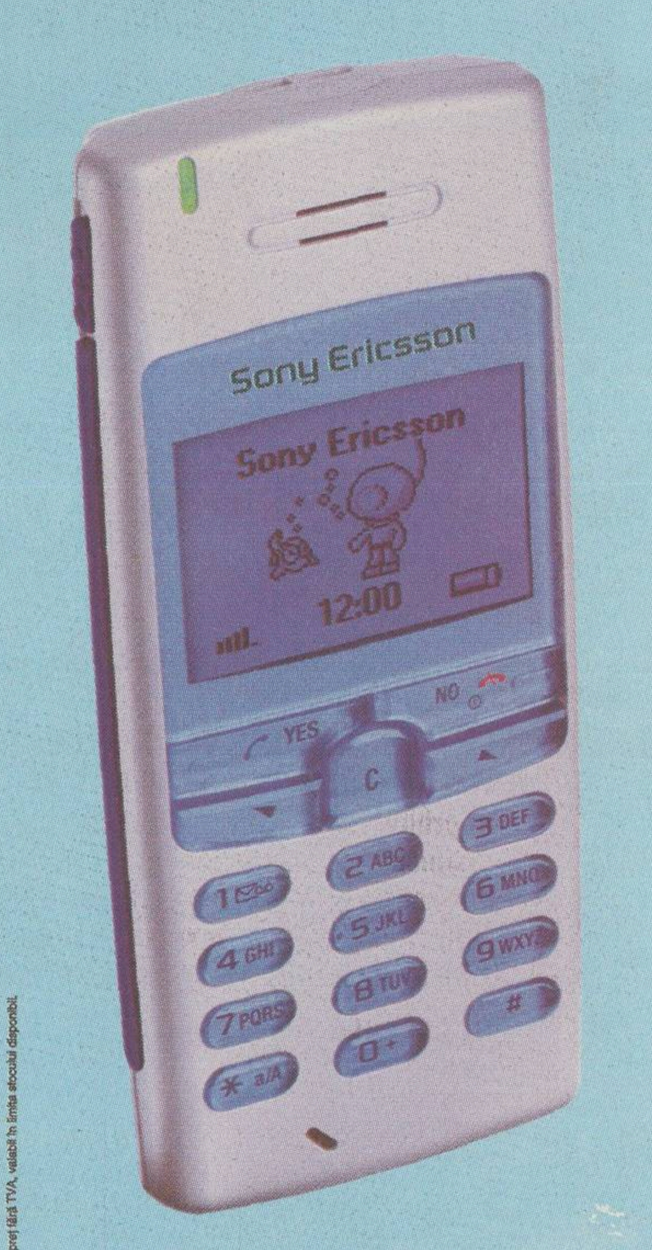

Sony Ericsson T100

69$*

*preț fără TVA, valabil în limita stocului disponibil.

OFERTA CONNEX

• 10 minute gratuite** lunar, până la sfârşitul anului, pentru convorbiri naţionale în reţeaua Connex.

Ofertă valabilă până la 30 aprilie 2003.

**sunt primele minute naţionale de voce utlizate în reţea şi sunt nereportabile; oferta nu este valabilă pentru abonamentele Connex Cinci, Connex Unic şi Connex Family.

DEALER CONNEX

Înnoiește-te de primăvară! Vino la Germanos până la 30 aprilie și ia-ți un Sony Ericsson T100 la doar 69$*. Vorbește despre primăvară la noul tău mobil!

GERMANOS
Vă conectează cu tehnologia

În cele peste 60 de magazine Germanos găsești mobilul potrivit la omul potrivit!

MONITORIZARE

Stoican s-a certat cu Ando

Mijlocaşul a avut o dispută verbală duminică noaptea în vestiar cu antrenorul "cîinilor" şi a ameninţat că părăseşte echipa, dar ieri a revenit asupra intenţiei

La finalul meciului cu Rapid (0-2), spiritele s-au încins în vestiarul dinamovist. Antrenorul Ioan Andone i-a reproşat pe un ton dur lui Flavius Stoican că a greşit la primul gol al giuleştenilor. "Bine, eu sînt ţap ispăşitor, nu? Dacă-i aşa, gata, de mîine nu mai vin la echipă! Plec!", a ameninţat, însă tehnicianul a avut ultimul cuvînt: "Pleacă, dacă asta vrei! Nu te reţin". Stoican a părăsit nervos vestiarul, decis să-şi ducă la bun sfîrşit intenţia, declarînd sec în drum spre maşină: "Mă las de fotbal!".

Totul s-a lămurit ieri la ora 10:00, cînd roş-albii au fost chemaţi la refacere. Stoican a venit şi s-a dezechipat, moment în care a apărut în vestiar vicepreşedintele Gigi Neţoiu. Oficialul dinamovist a aplanat conflictul existent între jucător şi antrenor, explicîndu-i fotbalistului că are doar de pierdut dacă pleacă de la Dinamo. După discuţii, Stoican, care a evitat să comenteze incidentul, s-a antrenat alături de coechipieri şi a plecat cu lotul în cantonament, însă Ando nu e hotărît să înceapă titular la Bistriţa cu mijlocaşul venit din Bănie.

Cifrele de meci ale lui FLAVIUS STOICAN la Dinamo - Rapid

Mingi recuperate	9
Mingi pierdute	13
Pase bune	21
Pase proaste	4
Driblinguri reuşite	3
Driblinguri nereuşite	6
Centrări bune	1
Centrări proaste	1
Faulturi comise	1
Faulturi suportate	4

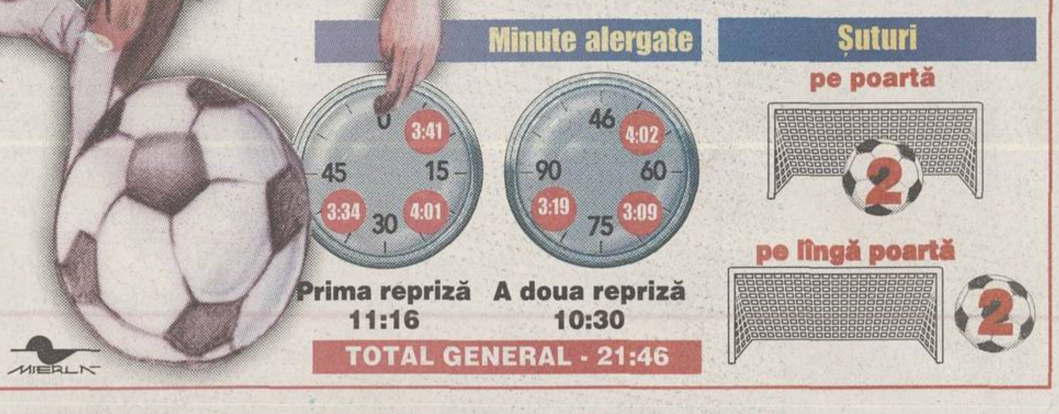

REACŢII

"Nu retrogradăm!"

Roş-albii spun că nu se gîndesc să intre în lupta pentru supravieţuire în prima ligă

Eduard Apostol
Valentin Damian

Dinamoviştii parcurg în acest moment cea mai neagră perioadă din istoria clubului de 55 de ani, fiind pentru *prima oară de la înfiinţare cînd* bifează şase eşecuri la rînd în prima divizie. Ultima victorie a "cîinilor" în campionat a fost pe 7 decembrie 2002, în partida cu U Craiova (1-0). "O să rămînem *în istorie cu aceste rezultate*. E o mare ruşine!", sună părerea jucătorilor, care nu cred totuşi că echipa va ajunge în zona fierbinte a luptei pentru evitarea retrogradării. Dinamo se află acum pe locul 7, cu -4 la "adevăr", la patru puncte de locul 13, pentru baraj, respectiv la şapte puncte de locul 15, care retrogradează direct.

Şi conducătorii sînt de părere că nu trebuie să se pună problema părăsirii Diviziei A. "După şase înfrîngeri putem face orice scenariu, dar nu vom ajunge în hora retrogradării", a spus preşedintele Nicolae Badea, completat de Vladimir Cohn: "Să nu exagerăm! Probabil vor mai fi două-trei etape de suferinţă, dar eu zic că se întrezăreşte o renaştere. Am văzut parcă mai multă ambiţie".

Antrenorul Ioan Andone respinge posibilitatea unei ruşini fără margini: "N-am retrogradat eu cu Sportul sau Petrolul! Nu puneţi aşa problema, ne vom reveni". **Pînă la finele campionatului, Dinamo va întîlni acasă pe FC Naţional, Farul, Oţelul şi "Poli" AEK, iar în deplasare pe Gloria, UTA, Sportul, FC Braşov şi U Craiova.**

Foto: CĂTĂLIN LUŢU

DEZAMĂGIŢI. ***Florentin Petre, Mitea, Kiriţă şi ceilalţi "cîini" au părăsit terenul cu capetele plecate şi duminică noaptea după confruntarea cu Rapidul, considerînd că situaţia actuală e catastrofală***

CONTRĂ

Dinu a văzut meciul la televizor

Cornel Dinu (foto) a urmărit derbyul cu Rapid (0-2) la televizor. "Ceea ce se întîmplă acum la Dinamo arată o *lipsă totală de cunoaştere a fenomenului* fotbalistic. O lipsă de cunoaştere a managementului şi nu de acum, ci de cîţiva ani, la care se adaugă multă răutate, ambiţii deşarte şi orgolii delirante. Din primăvara lui 1999 *n-am avut o zi liniştită fără să mă* confrunt cu probleme anormale create din afară. Asta, pînă anul trecut, în octombrie, cînd am revenit la echipă şi au urmat cîteva luni în care, discutînd numai eu cu Badea, am dus echipa de la minus 5 la plus 4 la «adevăr»". Procuroru' a mărturisit că înainte cu o lună de începerea returului a vrut să se retragă. "Ştiam ce mi se pregăteşte, dar nu puteam să las echipa pentru a nu se zice că aş fi laş".

Foto: ProSport

DIOP EXCLUS

Pape Diop nu a fost reţinut în lotul cu care se va aborda partida de la Bistriţa. "Nu sînt accidentat, pur şi simplu *nu sînt oprit*. Nu mi s-au dat explicaţii. Poate nu sînt bun pentru echipa asta, deşi eu zic că dacă mi s-ar da o şansă, aş muşca din adversari! Aştept să vină şi *momentul meu* şi *atunci* să demonstrez dacă sînt bun. Voi rămîne aici pînă în iunie şi o să încerc să fac totul să fie bine. Sufăr să văd aceste rezultate. Dacă nu sînt dorit la echipă, nu *vreau să fac probleme*, îmi fac bagajele şi plec", a spus ieri Diop, care va juca, probabil, mîine pentru divizionara C Poiana Cîmpina la Turistul Pietroasa.

PROBLEME

Andone şi-a băgat de ieri elevii în cantonament şi are probleme cu Pîrvu, suspendat, Marica, Burcă şi Dragomir, toţi accidentaţi, sperîndu-se în recuperarea lui Bărcăuan şi a lui Grigorie. Azi se va ajunge pînă la Cluj cu avionul, urmînd ca de acolo să se meargă cu autocarul la Bistriţa. După partida cu Gloria vor reveni la Săftica, direct în cantonament.

DE LOCUL 10

Impresarul Ioan Becali a *spus duminică* seară despre Dinamo că o să termine campionatul pe locul 10. Şi Vladimir Cohn a declarat ieri că "acum ne concentrăm pe Cupă. Dacă nu e să fim pe locul întîi *sau, cel puţin, doi, nu* e diferenţă că terminăm pe trei sau pe zece. Trebuie să încercăm să nu ajungem mai jos în Divizia A. Referitor la Rapid, ne-a bătut o echipă mai bună, *mult mai închegată*".

SPECIAL
VICEROY
SPECIAL
VICEROY
DUAL FILTER
Directiva Consiliului CE 89/622/CEE:
Tutunul dăunează grav sănătăţii.
SPECIAL
VICEROY
DUAL FILTER
Directiva Consiliului CE 89/622/CEE:
Tutunul dăunează grav sănătăţii.
VICEROY

UN NOU LIGHTS
CU TOTUL SPECIAL

DUAL FILTER

Ce este atât de special la Viceroy Special cu Dual Filter?
În primul rând, reţeta unică după care este pregătit amestecul de tutun cu aromă şi savoare distincte. În al doilea rând, filtrul special Dual Filter care este format din două părţi - filtrul din acetat de celuloză şi filtrul cu particule de carbon activ. Carbonul activ îmbunătăţeşte considerabil filtrarea şi diminuează semnificativ efectul iritaţiei. Acest sistem păstrează toate caracteristicile unui gust desăvârşit. Viceroy Special oferă, aşadar,
o plăcere unică şi o senzaţie cu totul specială.

UN NOU GUST
CU TOTUL SPECIAL

Directiva Consiliului CE/89/622/CEE: Tutunul dăunează grav sănătăţii

UTA - "POLI" AEK

Mulțescu a vrut să se stabilească la Arad

Antrenorul timișorenilor a pregătit UTA la sfîrșitul anilor '80, echipă cu care în 1987 a luptat pentru promovare, avînd-o contracandidată pe "Poli"

Dan Popescu
(Timişoara)

Tehnicianul lui "Poli" AEK, Gigi Mulţescu, va reveni mîine la Arad, unde a antrenat în urmă cu 15 ani. "Am amintiri foarte plăcute de la Arad, unde am fost înconjurat cu drag de toată lumea. Am fost adus la Arad de Vaczi şi am reuşit să fac o echipă bună, dar am avut ghinionul să luptăm pentru promovare chiar cu «Poli» Timişoara", şi-a amintit Mulţescu. Suporterii arădeni sînt convinşi că în 1987, UTA, care îl avea ca antrenor-jucător pe Mulţescu, a cedat cu 2-4 meciul de la Arad lui "Poli", care a şi promovat în acel sezon în Divizia A. Înţelegerea ar fi fost impusă de conducerea de partid. "Nu pot să zic nimic, pentru că nu am dovezi. Îmi amintesc doar că UTA nu a fost sprijinită de partid. La Arad era prim-secretar o femeie, Elena Pugna, iar soţul ei era profesor la Politehnica timişoreană", a rememorat Mulţescu.

În iarna anului următor, Mulţescu a revenit la Arad. "M-au rechemat suporterii şi am venit în retur. Ne luptam la promovare cu Gloria Bistriţa, dar piedici ne-au pus tocmai cei de la Strungul Arad, care au făcut meci nul cu noi şi am ratat promovarea", şi-a mai amintit tehnicianul. El a mărturisit că atunci ar fi vrut să se stabilească la Arad. "Domide, care era preşedinte la UTA, s-a zbătut pentru mine, dar n-am găsit casă şi am plecat", a mai povestit Mulţescu.

Nagy vorbeşte de războiul codaşelor

Foto: LUCIAN MUNTEAN

În tur, la Timişoara, cînd UTA a învins cu 4-3, revenind de la 0-2 la pauză, Roland Nagy *(foto)* a contribuit la trezirea din pumni a "Bătrînei Doamne". Este unul dintre cei mai experimentaţi fotbalişti ai Aradului, care a jucat mai multe "războaie" cu Timişoara. "Un meci între Arad şi Timişoara a fost tot timpul disputat. Chiar şi în Divizia B au fost meciuri tari. Acum, partida este mult mai importantă, pentru că UTA şi «Poli» sînt codaşele clasamentului. Meciul are o foarte mare importanţă şi pentru suporteri", a spus Nagy. El speră că UTA va reuşi să prindă măcar un loc care dă dreptul la participarea la barajul de supravieţuire. "Noi, dacă vom cîştiga, predăm lanterna şi avem şanse să intrăm la locurile de baraj. Ne vom juca şansa pînă la sfîrşit", a încheiat fostul căpitan al Aradului. *(Ovidiu Gancea - Arad)*

TIMIŞORENII SÎNT LA 75 LA SUTĂ CAPACITATE FIZICĂ

Antrenorul Gigi Mulţescu este de acord cu aprecierea preparatorului fizic turc Yuksel Yesilova, care afirma că jucătorii n-au fost bine pregătiţi fizic. "Jucătorii au capacitatea fizică la 75 la sută, faţă de 40 la sută, cît era atunci cînd am preluat echipa", a spus Gigi Mulţescu. *(Dan Popescu - Timişoara)*

A VENIT SPONSORUL DIN CANADA

Doru Cîndea, suporterul care a promis că va suporta o treime din contractul fundaşului Sorin Botiş, în jur de 2000 de dolari, a sosit la Arad pentru a se achita de datorie. El locuieşte în Canada, iar în iarnă, cînd negocierile pentru prelungirea împrumutului lui Botiş la UTA trenau, a oferit sprijin financiar clubului. Cîndea va asista la derbyul cu "Poli" şi va însoţi echipa şi la Craiova. *(Ovidiu Gancea)*

GALERII

ARADUL: "Timişoara, suburbia Aradului"

Ovidiu Gancea
(Arad)

Galeria, arădeană, a început să pregătească recuzita pentru derbyul cu "Poli" în urmă cu 8 zile. Fanii au pregătit 2000 de cartoane albe, pe care sînt desenate inimioare roşii, aceeaşi coregrafie pe care au pus-o în scenă în meciul din tur de la Timişoara *(foto)*. Pentru că meciul de mîine este televizat în direct, "Redfighters" va arbora cartoanele doar în minutul 5, pentru a evita un eventual calup de reclame al TVR-ului. Suporterii au în arsenal torţe şi fumigene, saci de confetti şi pregătesc "surprize" adversarilor. "Timişoara, suburbia Aradului", va fi doar una dintre surprizele pregătite.

Foto: ProSport

TIMIŞOARA: "Succes la Matineu"

Foto: IOAN TASI

Dan Popescu
(Timişoara)

Suporterii timişoreni din "Commando Viola" s-au strîns, aseară, la stadionul "Dan Păltinişanu" pentru a discuta detaliile deplasării la Arad. Ei au pregătit şase bannere, dar nu vor să dezvăluie mesajele adresate arădenilor. "Puţin respect ..." *(foto)* va fi scris pe unul dintre bannerele la care se lucra aseară. Suporterii timişoreni vor duce la Arad întregul arsenal, cu bannere, eşarfe, steaguri, pregătind o coregrafie specială pentru derby-ul Vestului. "Succes la matineu!" este mesajul pe care îl transmite arădenilor unul dintre liderii "Commando Viola", Marius Babuciu. "Noi, ca suporteri, nu vom fi mulţumiţi cu un egal la Arad, dar pentru echipă ar fi bun şi un punct, pentru a sparge gheaţa după seria celor nouă înfrîngeri consecutive. Va fi o şansă pentru jucători să-şi spele păcatele după înfrîngerea dureroasă din tur", a spus Marius Babuciu.

ETAPA 21

Opt antrenori la tragerea la sorţi

Locurile unu şi cinci au fost adjudecate direct, fără a mai fi nevoie de departajare

Miercuri, la ora 15:00, la sediul redacţiei, vor avea loc două trageri la sorţi pentru stabilirea primilor 6 antrenori din etapa 21. Liderul acestei săptămîni este decis de punctaj (43p) şi se numeşte Vasile Aurelian (Bucureşti). Prima departajare de miercuri va avea loc pentru poziţiile 2, 3 şi 4, nu mai puţin de trei antrenori cu acelaşi număr de puncte (42) disputîndu-şi aceste locuri: Mihăilescu Mihai (Bucureşti), Bosoi Cristian Narcis (Salcia) şi Panţuru Monica (Galaţi). Premiul echivalent poziţiei a 5-a (două milioane) va fi acordat fără tragere la sorţi, Vişan Liviu Gabriel (Bucureşti) fiind singurul antrenor cu 41 p. Locul 6 în această săptămînă este disputat de cinci participanţi cu 40p: Negoiţă Florin (Bucureşti), Istrate Dănuţ (Braşov), Cătuşanu Răzvan (Zalău), Ceauşu Ioan (Iaşi) şi Nistor Cristian (Deva). Tragerea la sorţi este deschisă pentru cititorii ProSport care vor să participe.

Foto: CĂTĂLIN LUŢU

***DEBUT.* Golul marcat de Vasile Ghindaru (la minge) după mai mult de cinci ani de "secetă" l-a promovat pe jucătorul Astrei pentru prima dată în echipa etapei**

AVĂDANEI ARE ZERO PUNCTE

În caseta tehnică a partidei Sportul - Ceahlăul, din ziarul de ieri, nemţeanul Avădanei este notat eronat cu o stea. Pentru că nu a evoluat cel puţin 15 minute, el nu primeşte calificativ. Punctajul corect este cel publicat duminică şi ieri în tabelul Diviziei Fantastice. Clasamentele din această săptămînă au fost calculate cu zero puncte în dreptul lui Avădanei, conform regulamentului.

Schimbări pentru etapa 22

INTERNET: **www.prosport.ro** şi **www.diviziafantastica.ro**

TELEFON AUTOMAT: **(021) 209.20.92**

OPERATORI: (021) 253.15.42, (021) 253.15.43, (021) 253.15.52

Începînd de azi, de la ora 7:00, pînă mîine, la ora 16:00, se pot face schimbări nonstop pentru etapa a 21-a, atît la adresele noastre de Internet şi telefon automat, cît şi la telefoanele cu operatori.

Echipa etapei

Total: 52p

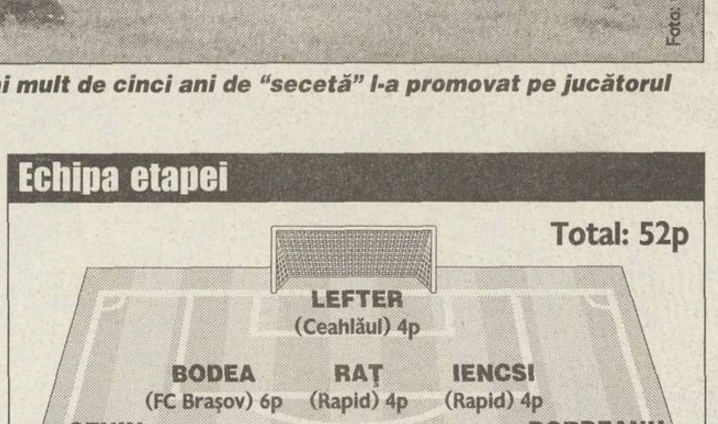

Clasamentul antrenorilor în etapa a 21-a

Nume&Prenume	Oraş
43	
1 Vasile Aurelian	Bucureşti
42	
2 Bosoi Cristian Narcis	Salcia
3 Mihăilescu Mihai	Bucureşti
4 Panţuru Monica	Galaţi
41	
5 Vişan Liviu Gabriel	Bucureşti
40	
6 Cătuşanu Răzvan Blaziu	Zalău
7 Ceauşu Ioan	Iaşi
8 Istrate Danuţ	Braşov
9 Negoiţă Florin	Bucureşti
10 Nistor Cristian Ovidiu	Deva
39	
11 Anca Vasile	Hunedoara
12 Badea Gheorghiţă	Piteşti
13 Cristescu Florian	Bucureşti
14 Dumea Eronim Eduard	Paşcani
15 Fotiu Gheorghe	Ovidiu
16 Ilie Nicolae	Ploieşti
17 Mircea Bogdan Fl.	Constanţa
18 Rotariu Mihai	Huşi
19 Săcăleanu Dorel	Arad
20 Stan Ciprian	Timişoara
21 Stanciu Gabriel Sorin	Ploieşti
22 Zainea George	Buzău
38	
23 Alexandru Sorin Ion	Mangalia
24 Asănică Ovidiu	Codlea
25 Braşoveanu C. Florin	Mînăstirea
26 Burtea Paul Lucian	Eforie Nord
27 Călin Radu Daniel	Braşov
28 Dicu Răzvan	Vaslui
29 Drăguşin Emanuil	Bucureşti
30 Dragomir Răzvan	Bucureşti
31 Frîncu Vasile Dorin	Sighişoara
32 Gostian Mihael	Ghelar
33 Meteşan Viorel	Zarieş
34 Mircea Bogdan Fl.	Constanţa
35 Murariu Eugen Daniel	Lugoj
36 Nicolau Ştefan	Constanţa
37 Oprişan Adrian	Brăila
38 Pătrunjel Mircea	Bucureşti
39 Pena Nicolae	Bucureşti
40 Petrea Cosmin	Craiova
41 Pintilie Nicuşor	Iaşi
42 Sabău Vasile Emanuel	Cugir
43 Socaciu Octavia	Bucureşti
44 Şchiopu Constantin	Bucureşti
45 Tudose Iulian	Bacău
46 Veia Cristian	Movileni
37	
47 Alexandru Grigore	Bucureşti
48 Almaghe Adrian	Topolog
49 Anca Valentin	Tr. Măgurele
50 Asănică Ovidiu	Codlea
51 Băltătoiu C-tin Daniel	Bumbeşti Jiu
52 Barbă George	Bucureşti
53 Beca Vasile	Bucureşti
54 Bogdan Florin	Alexandria
55 Breazu Claudiu	Bucureşti
56 Cîtia Marcel	Lupeni
57 Călianu Daniel Constantin	Iaşi
58 Cazacu Lucian	Năvodari
59 Chiţu Florin Niculae	Bucureşti
60 Chivu Adrian	Bucureşti
61 Cismas Nicolae	Orşova
62 Creanga Florin	Bucureşti
63 Dinu Adrian Gabriel	Bucureşti
64 Duduca Collin	Deva
65 Dună Dragoş Ştefan	Bucureşti
66 Faur Cristina Anca	Giurgiu
67 Filip Dan	Giurgiu
68 Forton Nicuşor	Arad
69 Geamănu Vasile	Tg. Jiu
70 Georgescu Alina Cristina	Bucureşti
71 Gheorghe Mihaela Amelia	Craiova
72 Ghioc Ioan	Bacău
73 Gişa Alexandru	Braşov
74 Hancu Andrei	Braşov
75 Iancu Marius	Buzău
76 Irimia Silviu Cosmin	Bacău
77 Istrate Gabriel	Bucureşti
78 Lungu Florin Marius	Bucureşti
79 Mămăligan Bogdan Ionel	Bucureşti
80 Manolache Sorinel	Ştefăneşti
81 Matei Ovidiu Cătălin	Bucureşti
82 Maurici Vasile Marian	Comarnic
83 Muşat Liviu Gabriel	Bucureşti
84 Neagu Mircea	Ploieşti
85 Nemeti Csaba	Satu Mare
86 Pencea Constantin	Com. Comana
87 Preda Constantin	Craiova
88 Roman Darius	Dej
89 Stănici Florică	Bucureşti
90 Stan Maria	Tîrgovişte
91 Stanciu Muguraş	Videle
92 Şovăilă Cristian	Tg. Jiu
93 Toropu Dan	Constanţa
94 Ţifrea Florin Daniel	Codlea
95 Ţifrea Florin Daniel	Codlea
96 Velicea Ioan Valentin	Mediaş
97 Vlante Gheorghe	Slobozia
98 Voinea Eugen Manuel	Călăraşi
36	
99 Abraham Istvan	Sfintu Gheorghe
100 Albu Vasile	Bucureşti
101 Alexandru Florinel Nicu	Rm. Sărat
102 Almaghe Adrian	Topolog
103 Ardeleanu M. Constantin	Oradea
104 Bălbăe Ion	Brăila
105 Badescu Maria Marcela	Cîmpina
106 Balalia Dumitru Florin	Bucureşti
107 Balan Cristian Mihai	Iaşi
108 Beldimanescu Cosmin	Tîrgovişte
109 Berescu Florian	Bucureşti
110 Bitan Costel	Bucureşti
111 Bocoi Alina	Rm.Vîlcea
112 Bonţida Marius Decebal	Mediaş
113 Bratu Nicolae	Rm Sărat
114 Bretean Maximilian	Timişoara
115 Burlacu Traian	Constanţa
116 Cîmpeanu Marian	Bucureşti
117 Caspiroschi George Nicolae	Galaţi
118 Cherecheş Petcu	Cluj
119 Chetreanu R. Marian	Bucureşti
120 Corneanu Ion Gheorghe	Moreni
121 Cristea Catalin	Oradea
122 Cristea Florea	Bucureşti
123 Cristescu Florian	Bucureşti
124 Csendes Vasile	Baia Mare
125 Cucoş Doru Alin	Iaşi
126 Dache Sever	Hunedoara
127 Drăghici Claudiu	Craiova
128 Dragomir Radu Mihai	Bucureşti
129 Dumea Eronim Eduard	Paşcani
130 Dumitru Mihai Dan	Bucureşti
131 Enache Valentin	Bucureşti
132 Ferenţ Petre	Lapus
133 Filip Dan	Giurgiu
134 Florescu Adrian	Paşcani
135 Furtuna Costel	Medgidia
136 Gafiţa Robert Ioan	Iaşi
137 Georgescu Daniel	Bucureşti
138 Georgescu Daniel	Bucureşti
139 Gheorghe V. Dumitru	Craiova
140 Ghering Vlad Andrei	Bucureşti
141 Ghervase Victor Gheorghe	Zalău
142 Groza Alexandru	Beius
143 Hoară Marius	Bumbeşti Jiu
144 Hoisan Adam	Bucureşti
145 Hoisan Adam	Bucureşti
146 Iacob Eugen	Tg. Mureş
147 Ilin Marian	Caracal
148 Kinda Clara Jutca	Covasna
149 Korodi Iosif	Ghiroda
150 Manolescu Petrica	Bucureşti
151 Marti Imre	Tirgu Secuiesc
152 Mercea Dumitru	Bucureşti
153 Mişu Taşcu Cosmin	Bucureşti
154 Micşan Gheorghe	Bucureşti
155 Miclea Sorin	Sibiu
156 Mihai Cristian	Rm. Sărat
157 Mincă Eugen Marius	Roşiori de Vede
158 Mircea Bogdan Fl.	Constanţa
159 Mircea Bogdan Fl.	Constanţa
160 Mitran Lucian	Olteniţa
161 Muleş Ioan	Sibiu
162 Musat Nicolae	Bucureşti
163 Neagu Ion Marian	Buzău
164 Negoescu Ionuţ Bogdan	Bucureşti
165 Nicolau Mircea	Tecuci
166 Osan Laurenţiu	Dej
167 Pîrîia Nicuşor Geani	Craiova
168 Paiscar Fl. Constantin	Bucureşti
169 Pantazi Constantin	Bucureşti
170 Paraschiv Maria Adriana	Bucureşti
171 Pavel Silviu	Chitila
172 Petcu Emil Viorel	Buzău
173 Pop Dorel	Baia Mare
174 Răbonţescu Aurel	Zalău
175 Roşu Iulian	Bucureşti
176 Ruse Viorel Ionuţ	Olteniţa
177 Săcăleanu Dorel	Arad
178 Samoiloiu Florin	Bucureşti
179 Sandu Daniel	Bucureşti
180 Scîntee Petre Florin	Bucureşti
181 Soare Dumitru	Petroşani
182 Speciac Costin	Buzău
183 Stan Maria	Tîrgovişte
184 Stanciu Marian Claudiu	Bucureşti
185 Suciu Lucian Ioan	Dobirca
186 Surdu Iosif	Tg Secuiesc
187 Ştefănică Gabriel Traian	Baicoi
188 Ştefănică Gabriel Traian	Baicoi
189 Temelie Cristian Alin	Dr Tr Severin
190 Tomegea Emilian	Braşov
191 Tomegea Emilian	Braşov
192 Truţa Nicolae Adrian	Reghin
193 Vărzaru Gheorghe	Braşov
194 Vărzaru Gheorghe	Braşov
195 Vese Nicolae	Oradea
196 Zăpuc Claudiu Florin	Bucureşti
197 Zlătea Cristian Florin	Sard

EDIŢIA A VII-A

Înscrie-te în Divizia Fantastică!

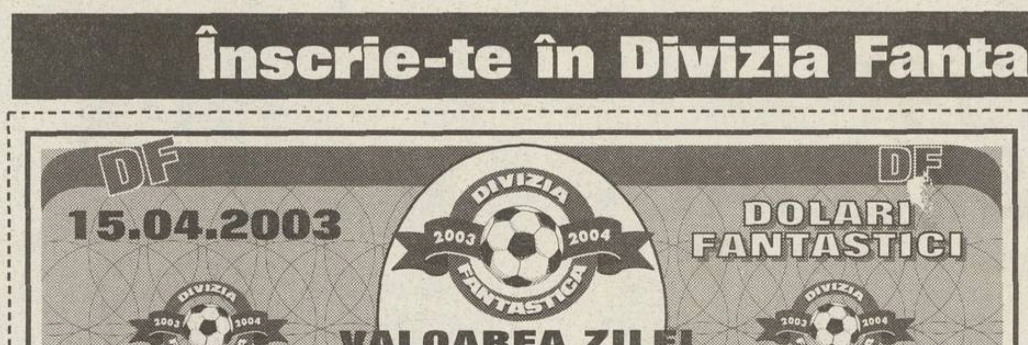

Pentru a intra în Divizia Fantastică ediţia 2003-2004 cu un singur lot ai nevoie de 10 milioane de Dolari Fantastici şi de un talon de înscriere. Dolarii Fantastici se găsesc zilnic în ProSport şi au valori de la 1 la 3 milioane. Trimite plicurile tale cu dolari şi taloane pe adresa **OP 31, CP 16, sector 2, Bucureşti.** Pentru relaţii suplimentare poţi suna la numărul de telefon **(021) 205.22.54.**

SPORTING LISABONA

Ce scop a avut vizita în Franţa?

Bölöni şi-a părăsit echipa în week-end pentru a-şi revedea familia. Neoficial însă, el a tatonat eventualele oferte din Hexagon

Daniel Scorpie

Loţi Bölöni a început să-şi caute slujbă. Peste 15 zile, antrenorul român va fi anunţat oficial de conducerea lui Sporting că nu i se prelungeşte contractul. "Pe 30 aprilie ne vom pronunţa în privinţa echipei tehnice cu care se va aborda sezonul viitor. Pînă atunci e însă prematur să dăm nume", a declarat ieri vicepreşedintele Franco Soares. Presa lusitană a aflat deja succesorul lui Bölöni, Fernando Santos urmînd să preia din vară destinele "leilor".

Vizită anticipată. Loţi n-a aşteptat Paştele pentru a da o fugă la Nancy şi a profitat de întreruperea campionatului. N-a contat că sîmbătă Sporting avea programat un "amical" cu Alverca. "De şase luni nu mi-am văzut familia", a explicat, vineri, pe aeroportul din Lisabona. Numai că Bölöni şi-a făcut timp ca să se intereseze şi de posibilele locuri libere în vară pe băncile tehnice din Hexagon. Printre pistele sondate s-ar număra şi Paris Saint-Germain.

Se încadrează în profil. Parizienii se vor despărţi sigur de Luis Fernandez şi caută un înlocuitor. Un antrenor tînăr, al cărui salariu nu trebuie să depăşească 70% din cît are în prezent Fernandez, adică 122.000 de euro lunar, aşa cum a dezvăluit ziarul "Le Parisien". Loţi Bölöni ar satisface ambele cerinţe, el încasînd numai 70.000 de euro lunar la Sporting.

O Jogo

NUMĂRĂTOAREA INVERSĂ. Bölöni nu se aşteaptă pe 30 aprilie la nici o surpriză plăcută din partea conducerii lui Sporting, după ce a ratat toate obiectivele acestui sezon

Contreras şi Kutuzov pleacă

Venirea lui Fernando Santos va atrage unele mişcări de trupe în lotul lui Sporting. Mai mult ca sigur, susţine jurnalul "A Bola", nu vor fi păstraţi jucătorii împrumutaţi pînă în vară. Contreras şi Kutuzov se vor întoarce la Celta Vigo, respectiv AC Milan, conducerea "leilor" nefiind dispusă să investească sumele cerute pentru transferul lor definitiv. Probabil că nici Mario Jardel nu va rămîne, poziţia brazilianului devenind extrem de vulnerabilă o dată cu plecarea lui Bölöni, singurul care l-a salvat din scandalurile provocate în această stagiune.

NICULAE ÎN LINIE DREAPTĂ

Marius Niculae va reveni cît de curînd la Sporting. Chiar dacă n-a intrat în calcule la "amicalul" de sîmbătă (4-0) cu Alverca, internaţionalul român se simte complet refăcut de pe urma contuziei la piciorul drept suferite acum două luni. Presa portugheză susţine că Niculae va fi reţinut în lot abia în etapa din 27 aprilie, cînd Sporting întîlneşte acasă pe Beira Mar. "Săgeată" s-a arătat însă şi mai optimist, declarînd că "s-ar putea conta pe mine chiar din runda următoare, sîmbătă, la meciul din deplasare contra lui Maritimo".

FRANŢA / ROMÂNI

"Cu Nantes am încheiat!"

Aflat la final de contract, Viorel Moldovan s-a resemnat: "Nu mai e nici o şansă să rămîn aici. Cei din conducere mi-au spus că nu mai intru în planurile lor de viitor"

Theodor Jumătate

În week-end, Viorel Moldovan nu a jucat la Nantes. Nici nu a fost inclus în lot, deşi s-a antrenat normal săptămîna trecută. "Tricolorul" nu s-a certat cu antrenorul Angel Marcos. Alta e explicaţia. Foarte simplă. Pe 30 iunie se încheie angajamentul.

"Cu Nantes s-a terminat totul. Nu mai există nici o şansă să-mi prelungesc contractul", a declarat atacantul de 31 de ani. "Eu mai lăsasem o portiţă deschisă. Am vrut să aflu ceva concret şi am vorbit cu cei din conducere. Mi s-a spus: «Avem alte idei, alte strategii pentru viitor». Concluzia? Nu mai sînt inclus în planurile lor. Vor să restructureze clubul, ca peste tot în Europa, să reducă şi masa salarială...".

În stand-by. "Ce pot face? Mai sînt cinci meciuri, dacă au nevoie de mine, voi juca, dacă nu, nu. Asta e", a replicat Moldobut. "Nu sînt supărat pe antrenor. E normal să reacţioneze astfel, cînd ştie că din vară voi pleca. Recunosc, nu am fost mereu pe aceeaşi lungime de undă cu el, dar ne-am înţeles, în cele din urmă". Şi acum? "Mă voi antrena pînă pe 24 mai, cînd e ultima etapă în Franţa, apoi voi vedea".

PALMARES

Campion al Franţei în 2001

Transferat în vara lui 2000 de la Fenerbahce, în schimbul a 5,5 milioane de dolari, internaţionalul nostru a devenit campion al Franţei la chiar primul sezon cu FC Nantes. A avut un an extraordinar, jucînd 33 de meciuri, dintre care 31 ca titular, în toate competiţiile, fiind golgeterul echipei cu 22 de reuşite. De atunci însă au urmat momente dificile, cu foarte multe accidentări, inclusiv cîteva grave leziuni musculare. A mai marcat 8 goluri disputînd 23 de partide în 2001-2002, pentru ca în această stagiune să mai puncteze doar de 4 ori în 15 întîlniri. O performanţă reprezintă şi cele 3 meciuri jucate cu Nantes în Liga Campionilor: 27 de minute la 0-1 acasă cu Bayern, 76 de minute şi gol la 1-1 acasă cu Man. United *(foto, în duel cu Veron)* şi 46 de minute şi gol la 1-1 acasă cu Boavista.

"Stau pe terasă, beau o cafea şi mă gîndesc la viitor"

La 31 de ani, Moldovan are cîteva oferte. Cea mai interesantă vine de la New York/New Jersey MetroStars. "Mă tentează o aventură în Statele Unite", a afirmat, Viorel, care, dacă ar semna pentru clubul nord-american, ar juca meciurile de acasă pe celebrul "Giants Stadium" şi i-ar avea coechipieri pe internaţionalii locali Mathis şi Pope. "Mai sînt două propuneri şi din Franţa, de la echipe care se luptă momentan pentru evitarea retrogradării. Dacă se salvează, putem vorbi". În fine, există zvonuri, nimic concret, din prima ligă elveţiană. Unde se va opri? "Deocamdată stau pe terasă, beau o cafea şi mă gîndesc la viitor".

FAMILIE

"Vrem să trăim într-o societate adevărată"

Moldo stă în cumpănă. Să rămînă în Franţa, unde este deja de aproape 3 ani, sau să aleagă Statele Unite? "În America aş începe o altă viaţă. Am fost deseori acolo, în vacanţă. Am şi pe cineva din familie, am şi cîţiva prieteni, ştiu cum e. Altă mentalitate, altă lume", a spus el, care îşi imaginează un viitor mai bun pentru familie în SUA: "Sînt mai multe posibilităţi, în special pentru copii". În ţară, Moldovan doreşte să revină doar în vacanţă, chiar şi după încheierea carierei. Intenţionează să se stabilească în străinătate cu soţia sa Elena şi cu cei doi copii, Gianluca şi Francesca, de 8 şi 3 ani: "Vreau ca familia mea să trăiască într-o societate adevărată".

"NAŢIONALA" SE ÎNDEPĂRTEAZĂ

Aflat foarte aproape de sfîrşitul contractului cu Nantes şi neavînd siguranţa că va fi folosit de antrenorul "galben-verzilor", Moldovan e realist cînd atacă subiectul "naţională" şi meciurile din preliminariile CE 2004: "Dacă nu joc, ce pretenţii să am? Acum am cam pierdut ritmul, iar alţii sînt în formă, se caută continuitate... Dar dacă va fi nevoie de mine, dacă nea Puiu mă va chema, voi veni imediat". Cît despre viitor, la un posibil angajament la NY/NJ MetroStars, Viorel nu ascunde: "Dacă plec în America va fi foarte greu să mai răspund «naţionalei», o să mă rup aproape total de ce se va întîmpla în ţară. Însă, în cazul în care voi rămîne în Europa, voi fi gata oricînd să mă alătur selecţionatei noastre".

DIVERSE

ITALIA - Etapa a 28-a, ultimul meci

Bologna - Juventus 2-2

(Julio Cruz 16, Locatelli 73 - Tacchinardi 87, Camoranesi 90+6)

Clasament: 1. Juventus 61p, 2. Milan 55p, 3. Inter 55p... 5. Parma 45p... 16. Piacenza 23p.

SPANIA - Etapa a 29-a, ultimele meciuri

REAL SOCIEDAD - REAL MADRID 4-2

(Kovacevici 2, 20, Nihat 31, Xabi Alonso 33 - Ronaldo 32, Portillo 83)

SOCIEDAD: Westerveld - Lopez Rekarte, Juaregui, Kvarme, Aranzabal - Xabi Alonso (75 Boris), Karpin (81 Tayfun), De Pedro, Aranburu - Kovacevici, Nihat (87 Gabilondo). **Antr.** R. Denoueix

REAL MADRID: Casillas - Salgado, Hierro, Helguera, Roberto Carlos - Figo (46 Minambres), F. Conceicao (46 Guti), Makelele, Zidane (71 Portillo), Raul - Ronaldo. **Antr.** V. Del Bosque

A arbitrat Moreno Delgado

FC Valencia - Osasuna 1-0

(Mista 8)

Clasament: 1. Real Madrid 60p, 2. La Coruna 57p, 3. Sociedad 57p... 7. Betis 41p, 8. Atletico 40p... 18. Alaves 30p.

Segunda Division

Etapa a 31-a: Albacete - Salamanca 0-0, Almeria - Zaragoza 0-1, Badajoz - Compostela 0-2, Eibar - Getafe 0-0, Leganes - Cordoba 0-3, Numancia - Ferrol 4-2, Gijon - Levante 3-2, Xerez - Murcia 2-0, Elche - Tenerife 1-0, Las Palmas - Ejido 2-0, Terrassa - Oviedo 2-2.

Clasament: 1. Murcia 58p, 2. Albacete 57p, 3. Zaragoza 53p... 14. Cordoba 37p, 15. Getafe 37p, 16. Numancia 36p, 17. Salamanca 36p.

BELGIA

Etapa a 28-a, ultimul meci: Anderlecht - Standard Liege 2-1.

Clasament: 1. FC Bruges 73p, 2. Anderlecht 62p, 3. Lokeren 61p, 4. Lierse 55p... 9. Mons 39p.

PORTUGALIA

Cupă, semifinale: Uniao Leiria - Pacos Ferreira 1-0. Leiria s-a calificat în finală. Partida FC Porto - Naval (D2) s-a disputat aseară.

GRECIA

Etapa a 26-a: Panathinaikos - Xanthi 1-0, Panionios - Olympiakos 0-0, AEK - Heraklis Salonic 6-1, Aegaleo - OFI Creta 0-4, PAOK Salonic - Aris Salonic 2-0, Akratitos Atena - Panahaiki 3-0, Ioannina - Kallithea 1-0, Proodeftiki - Ionikos 0-0.

Clasament: 1. Panathinaikos 61p, 2.Olympiakos 58p, 3. AEK 56p... 13. Akratitos 22p.

CROAŢIA

Play-off, etapa a 2-a: *Dinamo Zagreb - Hajduk Split 0-1, Kamen Ingrad* - Varteks Varazdin 1-0, NK Zagreb - Cibalia Vinkovici 1-1.

Clasament: 1. Dinamo Zagreb 60p, 2. Hajduk Split 56p, 3. Varteks Varazdin 48p.

DANEMARCA

Etapa a 22-a: FC Copenhaga - Esbjerg 1-0, Aalborg - Farum 1-2, AB Copenhaga - Koge 3-1, Aarhus - Midtjylland 3-2, Viborg - Silkeborg 0-0, Odense - Brondby 1-1.

Clasament: 1. FC *Copenhaga* 43p, 2. Brondby 37p, 3. Farum 36p.

UNGARIA

Play-off, prima etapă: Bekescsaba - Kispest-Honved 3-1, Sopron - Dunaferr 1-1, Ferencvaros Budapesta - MTK Budapesta 2-1, Debrecen - ETO Gyor 0-0, Ujpest - Siofok 0-0.

Clasament: 1. Ferencvaros 51p, 2. MTK 47p, 3. Ujpest 41p, 4. Debrecen 39p.

SERBIA / MUNTENEGRU

Etapa a 25-a: Partizan - Mogren Budva 4-1, Hajduk Kula - Rad 2-0, Ivanjica - Obrenovac 1-2, Obilici - Niksici 2-0, OFK - Cukaricki 2-2, Rudar Pljevlja - Sartid Smederevo 0-0, Vojvodina Novi Sad - Zeleznik 1-1, Zemun - Steaua Roşie 1-1, Zeta Golubovci - Radnicki Nis 3-1.

Clasament: 1. Partizan 68p, 2. Steaua Roşie 49p, 3. Zeleznik 47p.

POLONIA

Etapa a 21-a: Grodzisk - Odra 3-0, Zaglebie Lubin - Dospel Katowice 2-0, Gornik Zabrze - Amica Wronki 1-0, Lech Poznan - Widzew Lodz 2-1, *Legia - Ostrowiec 6-0,* Pogon Szczecin - Wisla Cracovia 0-1, Ruch Chorzow - Polonia Varşovia 0-0, Garbarnia - Wisla Plock 2-0.

Clasament: 1. Wisla Cracovia 46p, 2. Katowice 44p, 3. Odra Wodzislaw 43p.

INIŢIATIVĂ

Platini se autopropune

Fostul internaţional francez intenţionează să-i ia locul preşedintelui Lennart Johansson, care se confruntă în ultimul timp cu probleme de sănătate

Aurelian Botezatu

Michel Platini **(foto)** a fost un mare jucător. Dar ca funcţionar în slujba fotbalului, el a trebuit să se mulţumească pînă acum cu roluri secundare: vicepreşedinte al Federaţiei franceze, preşedinte al Comisiei Tehnice la FIFA şi, de un an, membru în Comitetul Executiv al UEFA. Francezul consideră însă că şi-a făcut ucenicia şi a sosit momentul potrivit să atace un post pe măsura renumelui.

Într-un interviu acordat cotidianului german "Die Welt", Michel Platini s-a autopropus la funcţia de preşedinte al forului continental. Iniţiativa sa vine într-un moment în care, la vîrf, UEFA se află într-o perioadă delicată. Secretarul general Gerhard Aigner şi-a anunţat retragerea la finele anului, iar preşedintele Lennart Johansson, după ce i s-a extirpat o tumoră canceroasă, are în continuare probleme de sănătate. Situaţie ce l-ar putea împiedica pe suedez să-şi ducă la bun sfîrşit mandatul, scadent în 2006.

Agresiv. **În interviul menţionat, Platini a surprins prin ideile sale reformatoare, dar şi prin stilul agresiv pe care l-a adoptat. O singură competiţie pentru toate cluburile Bătrînului Continent şi limitarea numărului stranierilor în ţările Uniunii Europene sînt principalele teze pe care le-a susţinut. Iar lui Franz Beckenbauer, francezul i-a sugerat că ar fi prea bătrîn pentru o eventuală candidatură la preşedinţia FIFA.**

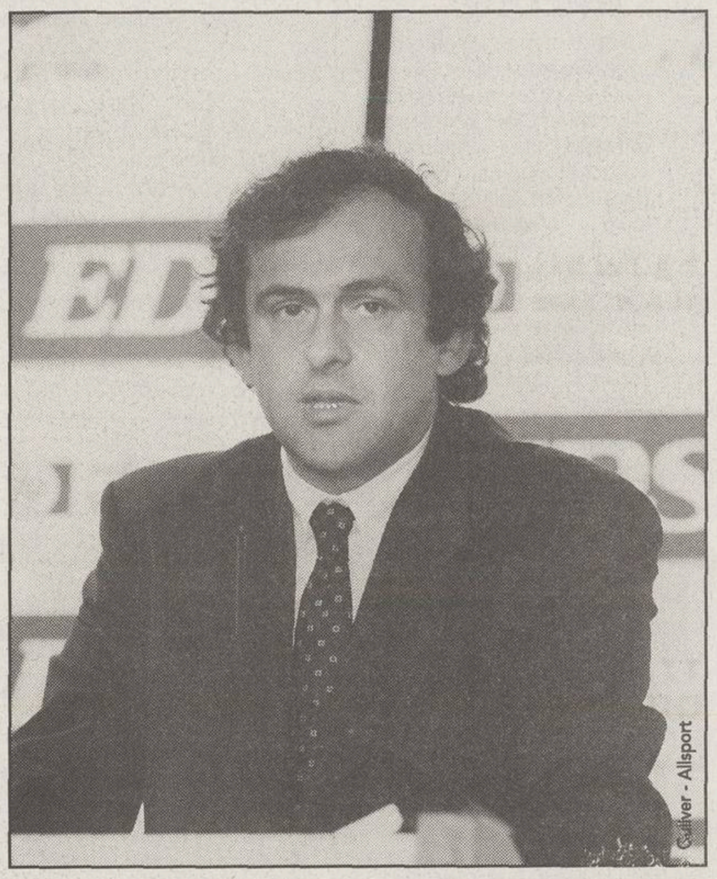

Gulliver - Allsport

PROIECTELE LUI PLATINI

ADIO, LIGĂ?

Michel Platini s-a pronunţat clar împotriva Ligii Campionilor. "Vreau să reformez complet cupele europene. Mă gîndesc la o singură competiţie cu 256 de echipe şi un sistem eliminatoriu. Numai aşa s-ar putea ca formaţii din Malta sau Cipru să evolueze contra greilor din acest «circ închis» care este acum Liga", sună planul său. Idee pe care ziarul "Die Welt" o vede drept "un mijloc populistic prin care Platini caută să-şi atragă sprijinul federaţiilor mici".

NUMĂR FIX DE STRANIERI LA CLUBURI

În discuţiile care se poartă cu Uniunea Europeană pe tema liberei circulaţii a jucătorilor, Michel Platini, ca membru în Comitetul Executiv al UEFA, intenţionează să propună un număr fix de stranieri la cluburi. "Din unsprezece jucători, doar cinci ar trebui să provină dintr-o altă ţară decît echipa. Asta înseamnă o cotă de 45 la sută, pe care o consider rezonabilă. Nici o firmă franceză sau germană nu are atîţia angajaţi străini", susţine francezul.

NU, LUI BECKENBAUER

Lui Michel Platini nu i se pare oportună o candidatură a germanului Franz Beckenbauer la preşedinţia forului mondial. "Eu nu-l văd pe Franz ca şef al FIFA. Cred că nu mai este în stare să alerge după voturi prin toată lumea", a opinat Platini, care-l susţine în schimb, necondiţionat, pe Sepp Blatter pentru un al treilea mandat. Comentariul "Die Welt": "În felul acesta, francezul şi-a asigurat şi sprijinul actualului număr unu în ierarhia FIFA".

PENTRU O RECONCILIERE ÎNTRE UEFA ŞI FIFA

Ca viitor preşedinte al UEFA, Michel Platini intenţionează să se angajeze pentru o reconciliere între UEFA şi FIFA. "De foarte mulţi ani, politica UEFA a fost orientată împotriva forului mondial. S-a căutat tot timpul conflictul cu FIFA şi cu Uniunea Europeană", pretinde Platini, care l-a făcut direct responsabil de aceasta pe secretarul general al organismului continental, germanul Gerhard Aigner: "Îl respect, dar n-am fost întotdeauna de acord cu ideile sale".

ROMÂNI

Niculescu, din nou accidentat

Abia refăcut în urma operaţiei la care a fost supus acum 8 săptămîni la ligamentele gleznei drepte, Claudiu Niculescu a suferit o nouă leziune. El s-a ales cu o entorsă la aceeaşi gleznă în timpul meciului disputat sîmbătă cu Genoa împotriva lui Juventus, echipe de tineret. Rezonanţa magnetică efectuată a relevat că accidentarea nu e gravă, atacantul genovez putînd relua pregătirile după cîteva zile de pauză.

Nesigur doar la început

Prezent 90 de minute în centrul defensivei lui Betis, 0-1 la Vigo cu Celta, Iulian Filipescu a fost remarcat de ziarul "ABC", ediţia de Sevilla. "Românul a avut un start nesigur. El şi-a revenit treptat, avînd o prestaţie bună după pauză", a notat publicaţia spaniolă. Perdant cu Alaves la Huelva (0-1), unde a jucat din minutul 74, Bogdan Mara a recunoscut că "rămînerea în Primera este tot mai complicată".

Dezamăgirea lui Stelea

Bogdan Stelea s-a numărat printre cei mai buni oameni ai Salamancăi la Albacete (0-0), avînd cîteva intervenţii salutare. La final el era totuşi supărat. "E un chin că nu sîntem capabili să marcăm. Jucăm bine, controlăm jocul, dar degeaba", a afirmat portarul român, ajuns cu echipa sa lîngă zona retrogradării. La gazde, Cătălin Munteanu a fost introdus în minutul 61, irosind o ocazie. Tot în Segunda, Gică Craioveanu, fără evidenţieri, a ieşit de la Getafe în minutul 74 al partidei de "afară" cu Eibar (0-0).

Gâlcă în creştere

"Deşi a avut două ocazii, nu a evoluat prea bine în prima repriză. Românul şi-a îmbunătăţit însă prestaţia în partea secundă şi a devenit jucătorul important aşteptat de echipă. E în ascensiune", a scris cotidianul "Heraldo" despre Costel Gâlcă **(foto)** după victoria Zaragozei la Almeria, 1-0, unde el a fost folosit întreg meciul. Accidentat, Laurenţiu Roşu a absentat de la Numancia (4-2 cu Ferrol). În Grecia, Panathinaikos nu s-a bazat pe Erik Lincar la disputa cu Xanthi (1-0), în vreme ce, în Croaţia, Dumitru Mitu nu a ratat nici un minut din duelul lui Dinamo Zagreb cu Hajduk Split, 0-1.

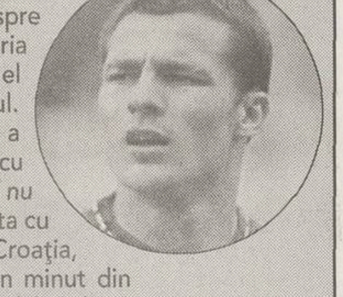

"Am tras cu dreptul, cu care de obicei pun frînă"

Rivali duminică în confruntarea Wolfsburg - Hannover 1-0, Dorinel Munteanu şi Gică Popescu s-au întîlnit la sfîrşitul duelului. "Cei doi români şi-au dat mîna şi au discutat zîmbind", a remarcat cotidianul "Wolfsburger Nachrichten". Despre Popescu, acesta a indicat: "Foarte bun jocul lui la mijloc. A dovedit şi calităţi de «regizor»". Învingător, Dorinel şi-a explicat ratarea din minutul 63, şut pe lîngă poartă din 6 metri: "Am tras cu dreptul, pe care îl folosesc de obicei să pun frînă cînd conduc maşina. Totuşi, trebuia să dau gol".

BASCHET

Livas are probleme de efectiv

Plecarea antrenorului Dragan Petricevici la începutul acestei luni, survenită ca urmare a neînţelegerilor cu patronul echipei, Yiannakis Ioannou, e urmată de cele ale jucătoarelor. Ultimul exemplu este cel al sîrboaicei Radmila Popovici. Adusă în ianuarie pentru a suplini plecarea Svetlanei Drăguşin, aceasta nu a rezistat la Livas decît 3 luni, ea părăsind echipa la sfîrşitul săptămînii trecute. Surse care au dorit să-şi păstreze anonimatul susţin că pivotul iugoslav a plecat de la gruparea campioană pentru că salariul i-a fost diminuat şi în luna martie, după ce în februarie fusese înjumătăţit. **(Gabriel Boriga, Tîrgovişte)**

NBA

Se ştiu echipele din playoff

Phoenix Suns a trecut duminică noapte de San Antonio Spurs cu scorul de 92-85 şi a devenit cea de-a 16-a echipă calificată în faza finală a campionatului nord-american de baschet. Formaţiile care merg în playoff sînt Detroit Pistons, New Jersey Nets, Philadelphia 76'ers, Indiana Pacers, New Orleans Hornets, Boston Celtics, Orlando Magic şi Milwaukee Bucks din Conferinţa de Est, în timp ce din Vest s-au calificat San Antonio Spurs, Dallas Mavericks, Sacramento Kings, Minnesota Timberwolves, Portland Trail Blazers, Los Angeles Lakers, Utah Jazz şi Phoenix Suns. Washington Wizards, echipa la care activează Michael Jordan, a ratat playofful şi deţinătorul a 6 titluri NBA va juca miercuri noapte ultimul meci al carierei împotriva celor de la Philadelphia 76'ers. **(Marian Vişu)**

TENIS

Primul pas strîmb

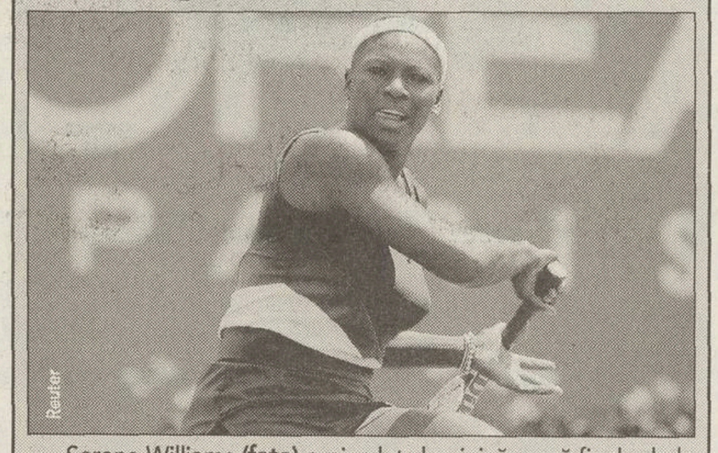
Reuter

Serena Williams **(foto)** a pierdut duminică seară finala de la Charleston, 3-6, 4-6 cu Justine Henin, şi şi-a stricat bilanţul alb pe 2003, în care se adunaseră 21 de victorii şi nici o înfrîngere. Liderul circuitului WTA fusese învins ultima dată tot de o belgiancă, Kim Clijsters, în finala Turneului Campioanelor, din noiembrie. "Cîteodată, trebuie să mai şi pierzi. Acum sînt atît de motivată! Aşa că viitoarele adversare să fie atente!", a spus ieri Williams. "Rezultatul nu schimbă faptul că Serena este o mare campioană. Dar înseamnă că şi ea poate fi depăşită sau nervoasă în unele momente", a mărturisit Henin, numărul 4 mondial.

INFO

- **BOX / CINCI** pugilişti din lotul naţional de seniori al României au plecat ieri în Turcia, la Istanbul, urmînd să participe între 14 şi 21 aprilie la tradiţionalul turneu "Ahmet Comert". Silviu Olteanu (48 kg), Bogdan Dobrescu (51 kg), Ionuţ Gheorghe (60 kg), Ionuţ Ion (64 kg) şi Lucian Bute (81 kg) sînt însoţiţi de antrenorii Alec Năstac şi Grigore Bondavali. Ceilalţi componenţi ai reprezentativei se vor pregăti la Bucureşti, tot lotul urmînd să boxeze la Centura de Aur, competiţie găzduită de Baia Mare între 6 şi 12 mai.
- **BOX / RELU AURAŞ,** fost antrenor coordonator al lotului naţional, cel care conduce clubul Perla Slănic Bacău, a declarat că actele boxerului Ronald Gavril, contestat de oficialii clubului CS Tîrgovişte, în finala CN, nu au fost falsificate. "La Federaţie în legitimaţia sa nu a fost trecută data corectă. Sportivul mai are încă doi fraţi care fac şi ei box. S-ar putea să le fi încurcat datele", a declarat Auraş. Acesta a adăugat că "toţi îl strigăm pe pugilist Gavrilă şi de aici a apărut şi diferenţa, dar pe el îl cheamă Gavril".
- **ÎNOT / BEATRICE CÎŞLARU** a cîştigat ieri finala probei de 200 de metri mixt din cadrul Naţionalelor Franţei, cu timpul de 2:16,67. În aceeaşi competiţie, Dragoş Coman s-a calificat în ultimul act la 200 de metri liber , unde îl va întîlni astăzi pe olandezul Peter Van den Hoogeband. Diana Mocanu s-a clasat a treia în prima semifinală la 100 de metri spate (1:04,07), finala fiind programată tot astăzi.
- **SCRIMĂ / ANDREI RADU,** proaspătul campion mondial la spadă-cadeţi, a fost primit de autorităţile locale din oraşul său natal, Tîrgu Mureş. Spadasinul a prezentat trofeul cucerit la Trapani (Italia) în faţa germanului Launer Steffen, fiind premiat cu 5 milioane de lei de prefectul Ovidiu Natea. Sportivul antrenat de Nicolae Pop va mai primi un premiu de 25 de milioane de lei, din partea primarului oraşului, Dorin Florea. **(Florin Marcel, Tg. Mureş)**
- **AUTO / DIVIZIA AUTO ŢIRIAC HOLDINGS LTD,** care cuprinde mărcile Mercedes-Benz, Chrysler/Jeep, Ford, Mazda, Hyundai şi Mitsubishi, a anunţat ieri că nu va participa la Salonul Internaţional Auto de la Bucureşti ce se va desfăşura în acest an. Alegerea a fost motivată prin politica promoţională diferită, compania Ţiriac Holdings preferînd direcţionarea investiţiilor respective pentru promovarea pe plan local a produselor sale.
- **TENIS / RUXANDRA DRAGOMIR-ILIE** este direct calificată pe tabloul principal al turneului de la Budapesta, dotat cu premii în valoare totală de 110.000 de dolari. Ea urmează să joace în primul tur al concursului din Ungaria cu o jucătoare venită din calificări.
- **TENIS / REZULTATE, Monte Carlo, 2,45 mil.$, zgură, turul 1:** Ferrero (Spa, 1)-Arthurs (Aus) 6-4, 6-1; Portas (Spa)-Roddick (SUA, 3) 7-6 (5), 6-3; Nalbandian (Arg, 6)-Gasquet (Fra) 6-4, 6-0; Schuettler (Ger, 8)-Santoro (Fra) 6-1, 6-2; Kuerten (Bra, 10)-Fish (SUA) 3-6, 6-1, 6-0; Lopez (Spa)-Corretja (Spa, 12) 7-6 (4), 6-3; Gaudio (Arg, 13)-Ferrer (Spa) 7-5, 6-2; Clement (Fra)-Gonzalez (Chi, 14) 6-4, 6-3; Vicente (Spa)-Escude (Fra) 6-4, 6-3; Ljubicici (Cro)-Zabaleta (Arg) 6-3, 7-6 (8); Horna (Per)-Mathieu (Fra) 6-4, 6-4; Norman (Sue)-Lapentti (Ecu) 6-3, 6-3; Mantilla (Spa)-Sargsian (Arm) 6-0, 7-5; Spadea (SUA)-Iujnîi (Rus) 6-1, 6-2; Volandri (Ita)-Stepanek (Ceh) 6-4, 6-3; Martin (Spa)-O. Rochus (Bel) 6-3, 3-6, 6-2.
- **GOLF / MIKE WEIR (foto, stînga)** a cîştigat duminică noapte Masters-ul SUA, desfăşurat la Augusta, în statul american Georgia, devenind astfel primul canadian care s-a impus într-un concurs major. Îmbrăcat cu sacoul de campion chiar de învingătorul din ultimii doi ani, Tiger Woods **(foto, dreapta),** el a întîrziat la conferinţa de presă, fiind reţinut la telefon de premierul ţării sale, Jean Chretien, care a ţinut neapărat să-l felicite. Weir a primit pentru performanţa realizată şi un cec de 1.080.000 de dolari, cîştigul lui în acest an atingînd astfel cifra de 3,3 milioane de dolari, cu care îl detronează pe Woods. **(Marian Vişu)**

Acest număr a fost tipărit în 87.600 exemplare

Tirajul ProSport este certificat de BRAT

Analiza BRAT a fost realizată de Deloitte & Touche Romania SRL

BIROUL ROMÂN DE AUDIT AL TIRAJELOR

ATLETISM

"Nu mi-e frică de Paula Radcliffe!"

Campioana mondială la maraton, Lidia Şimon, spune că noul record al lumii, stabilit de sportiva britanică la Londra, nu e un obstacol în calea planurilor ei

Guliver - Allsport

Reuter

Oana Duşmănescu

Lidia Şimon (foto stînga) a urmărit duminică la televizor cursa în care Paula Radcliffe (foto dreapta) a reuşit un rezultat uimitor, 2 ore, 15 minute şi 25 de secunde. "Eu prefer să lupt pentru Mondiale şi Olimpiadă, unde nu trebuie neapărat să scoţi un timp senzaţional. Recunosc că britanica e puternică din toate punctele de vedere. Ştiu că a avut ca «iepuri» doi bărbaţi şi asta la marile competiţii nu e permis. Chiar dacă ai un ajutor de genul acesta, tot trebuie să dai din picioare. Nu mă sperie. Sînt fericită că o femeie a ajuns la rezultatul acesta. Acum doi ani eram şi eu la două minute distanţă de record, acum încerc să mă reapropii de el", a spus Lidia Şimon.

Atleta română, care a cucerit titlul mondial în 2001, la Edmonton, a născut un băieţel pe 24 decembrie 2002 şi a reluat încet-încet pregătirea. Ea va participa la un semimaraton în luna iunie, apoi se va duce la CM de la Paris, în august. "Pentru Olimpiadă eu pornesc de la bronz. Dorinţa, norocul, dar şi gradul de dificultate a traseului mă pot propulsa mai sus", a declarat Lidia.

HANDBAL / INTERVIU

În vîrful piramidei

Foto: ProSport

***DOR DE CASĂ.* Chiar dacă mai are un an de contract cu Krim Ljubljana, Luminiţa nu exclude să-şi încheie cariera în ţară. "Pînă atunci mai e mult. Să fiu sănătoasă şi vin să evoluez din nou în România", spune ea**

Luminiţa Huţupan Dinu, portarul "naţionalei" României, s-a calificat pentru a treia oară consecutiv în finala Ligii Campionilor, competiţie pe care a cîştigat-o în ultimii doi ani

Marian Ursescu

Pe 6 noiembrie va împlini 32 de ani. În handbal, Luminiţa Huţupan Dinu a explodat însă foarte tîrziu, jucînd pînă la 27 de ani la Fibrex Piatra Neamţ, echipa oraşului în care s-a născut. S-a transferat apoi la campioana României, Oltchim Rm. Vîlcea, intrînd şi în atenţia selecţionerilor lotului naţional. A devenit rapid unul dintre cei mai apreciaţi portari din lumea handbalului feminin, fiind desemnată, de altfel, goalkeeperul numărul 1 în 2000. Tot în ultimul an al mileniului trecut a plecat să joace în străinătate, acceptînd oferta campioanei Sloveniei, Krim Ljubljana.

PRO Luminiţa, felicitări! Ai prilejul să cîştigi în acest an a treia oară Liga Campionilor. Cum de ai reuşit această performanţă?

Chiar dacă pînă acum am cucerit de două ori Cupa şi pot să o fac a treia oară în mai, am fost întotdeauna aceeaşi Huţupan şi aşa voi muri. În sport, ca în toate domeniile de activitate, trebuie să fii modest şi să munceşti mult. Asta e reţeta succesului.

PRO Aţi trecut foarte uşor în semifinale de campioana Danemarcei, Ikast Bording.

Aşa s-ar zice dacă privim doar rezultatele, 33-28 şi 27-21 pentru noi, dar în teren lucrurile au stat altfel. Danezele sînt întotdeauna imprevizibile, nu cedează niciodată. Noi am fost însă mai bune.

"Mi-a cerut să o las mai moale!"

Cum a fost duelul cu Narcisa Păunică Lecuşanu, cîte goluri ţi-a dat?

Cinci în tur, dar doar două în retur. La meciul de la Ikast mi-a dat şi două mingi în burtă de am văzut negru în faţa ochilor, dar vreau să cred că nu a făcut-o intenţionat. Înainte de meciul retur mi-a zis să o las mai moale că eu mai am două cupe, iar ea nici una, dar i-am spus că slovenii îmi dau bani, nu danezii.

PRO În finală jucaţi cu Valencia, cine crezi că e favorită?

Eu cred că noi. Mai sînt trei săptămîni pînă atunci şi avem timp să pregătim meciul. Păi, pe jucătoarele de la Ikast după ce le-am văzut zile întregi pe casete, le visam şi noaptea. Le ştiam ca pe apă unde aruncă.

PRO Din ţară te-a felicitat cineva?

Da, fetele şi domnul Oţelea. În rest, de la federaţie nimeni. E, din cîte ştiu, în România se vorbeşte că sînt prea grasă şi nu sînt în formă. La Ljubljana însă nu contează pentru nimeni că am 90 de kilograme. Atîta timp cît apăr 20 de mingi pe meci, înseamnă că sînt utilă formaţiei.

"Dacă mă convoacă, vin!"

Ai spus nu demult că nu mai răspunzi chemărilor echipei naţionale. Te-ai răzgîndit?

Eu nu sînt ca altele să mă dau lovită. Chiar dacă joc cu piciorul stîng bandajat şi mă doare genunchiul de înnebunesc, pentru România strîng oricînd din dinţi. Dacă toate fetele vom pune umărul şi vom juca serios la viitoarele competiţii, cred că e imposibil să nu avem şi rezultate. Chiar o medalie la Olimpiadă ne-ar sta la îndemînă.

AMARIEI ŞI ŞTECZ, ÎN FINALA CUPEI CUPELOR

ESBF Besançon, echipa la care evoluează Carmen Amariei şi Anamaria Ştecz, s-a calificat fără probleme în finala Cupei Cupelor, competiţie pe care formaţia Silcotub Zalău a părăsit-o în "sferturi". ESBF a trecut în semifinală de Gyory Graboplast (Ungaria) cu scorul general 56-45, iar în ultimul act al Cupei Cupelor va întîlni formaţia ucraineană Spartak Kiev.

ADVERSAR

A ieşit cum au dorit

În finala Challenge Cup, Selmont Baia Mare va întîlni Borussia Dortmund. Antrenorul Ioan Gherhard spune că preferă o oponentă puternică, pe care o cunoaşte

Adina Oşan

(Cluj)

Ca şi în sezonul trecut, finala Challenge Cup va opune o echipă românească, Selmont Baia Mare, şi una germană, Borussia Dortmund. În 2002, s-au întîlnit "U" Remin Deva şi BSV Buxtehude, echipa ardeleană cucerind, în premieră, trofeul. În acest an, Selmont Baia Mare a produs surpriza, calificîndu-se în ultimul act după ce a trecut în semifinale de polonezele de la NATA Gdansk (46-42). În cealaltă semifinală, Borussia Dortmund, care învinsese în tur pe DJK Trier cu 29-22, a avut emoţii în manşa secundă, cedînd în deplasare, cu 27-33. Totuşi, cu scorul general 56-55, a obţinut calificarea în finală, care se va disputa în dublă manşă, în 10/11 mai şi 17/18 mai. Ordinea meciurilor va fi stabilită astăzi, la Viena, prin tragere la sorţi.

Antrenorul Selmontului, Ioan Gherhard **(foto)**, cel care salva echipa de la retrogradare acum doi ani, s-a declarat mulţumit de adversară. "Am auzit că Borussia are jucătoare masive, care ne convin mai mult pentru că le putem surprinde mai uşor prin viteză. Vom cere informaţii şi de la arbitrii Bejenariu şi Pripas, care au condus returul Trier-Borussia, dar şi de la Remin Deva, care a jucat în turul trei cu echipa din Dortmund. Calificarea în finală ne obligă să ne batem cu adevărat pentru cupă".

HOCHEI PE GHEAŢĂ

Vor să rămînă pe poziţii

Azi, la Budapesta, încep întrecerile Campionatelor Mondiale, Divizia I, din care face parte şi România. Obiectivul jucătorilor antrenaţi de Daniel Herlea e menţinerea în grupă

Oana Duşmănescu

Hocheiştii români au ajuns ieri, direct din Slovacia, în capitala Ungariei, unde vor intra de astăzi în focurile grupei B a Mondialelor de divizie valorică secundă. Jucătorii au beneficiat de un stagiu de pregătire în Polonia, urmat de altul la Zvolen, în Slovacia. În timpul antrenamentelor "tricolorii" au pierdut doi dintre pilonii echipei, pe fundaşul Victor Corduban şi pe atacantul Răzvan Lupaşcu, ambii stelişti accidentîndu-se destul de grav.

Anul trecut, România a reuşit să se menţină în Divizia I, după ce a obţinut, tot pe tărîm maghiar, o preţioasă victorie în faţa Chinei. În 2003, misiunea "naţionalei" este puţin mai dificilă, deoarece adversarii sînt Kazahstan, Ungaria, Polonia, Olanda şi Lituania. În faţa acesteia din urmă speră ai noştri să obţină o victorie, care să le fie suficientă pentru păstrarea locului. Din grupa de la Budapesta, prima clasată va fi propulsată în Grupa Mondială, iar ultima clasată va face un pas înapoi, în Divizia II. "Noi ne dorim, în primul rînd, să jucăm cît mai bine. Băieţii sînt pregătiţi şi atmosfera este foarte bună", a declarat Daniel Herlea, tehnicianul principal al formaţiei României, care pînă anul trecut a evoluat pentru "naţională".

Programul echipei României în grupa B a CM, Divizia I

15 aprilie	17:30	România-Kazahstan
16 aprilie	21:00	Ungaria-România
18 aprilie	14:00	Polonia-România
20 aprilie	14:00	Olanda-România
21 aprilie	17:30	România-Lituania

FLORI PENTRU EROI

Duminică, în ultima zi a cantonamentului de la Zvolen, hocheiştii tricolori s-au oprit la Cimitirul Eroilor Români căzuţi la datorie în cel de-al doilea război mondial, unde au depus coroane de flori. "Nici nu aveam antrenament programat duminică, dar tehnicienii s-au gîndit să mai strecoare încă o şedinţă scurtă", a spus Eduard Pană, secretarul general al FRHG.

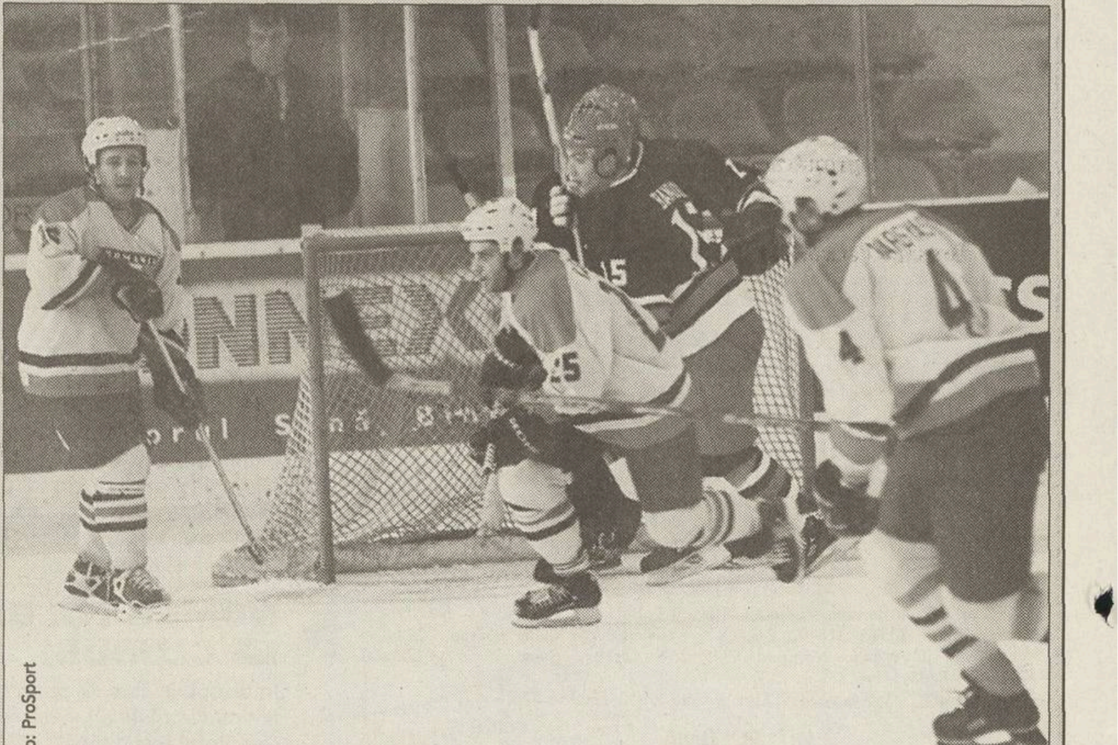
Foto: ProSport

***MERG MAI DEPARTE.* Ioan Timaru, Roberto Cazacu şi Laszlo Vargyas (echipament deschis) au promovat în Divizia I în 2001, chiar pe gheaţa patinoarului "Mihai Flamaropol" de la Bucureşti**

Ferrari	Loc 3 - 16 puncte	F2003-GA - 900 CP	Şanse la titlu: 40%
McLaren	Loc 1 - 39 puncte	MP4-18 - 930 CP	Şanse la titlu: 35%
Williams	Loc 4 - 16 puncte	FW25 - 920 CP	Şanse la titlu: 15%
Renault	Loc 3 - 23 puncte	R23 - 880 CP	Şanse la titlu: 6%

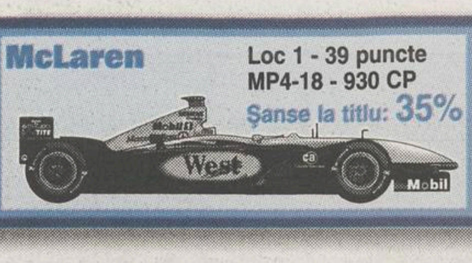
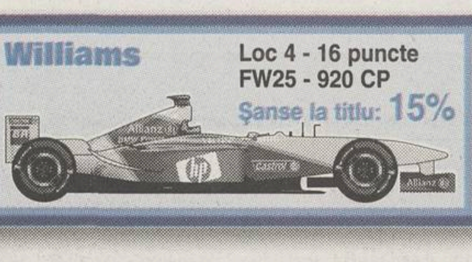

Arma letală Ferrari

F2003-GA este radical modificat faţă de actuala maşină. Monopostul va fi introdus de-abia pe 5 mai la Marele Premiu al Barcelonei, o dată cu noul bolid McLaren

Adrian Georgescu

Prima parte a sezonului, cea desfăşurată pe alte continente decît Europa, a luat sfîrşit şi, contrar aşteptărilor, Ferrari nu a cîştigat nici o cursă. McLaren, de două ori, şi Jordan au obţinut laurii. Cu toate acestea, Ferrari are încă prima şansă la titlu. Michael Schumacher, deşi nu mai are aceeaşi motivaţie ca în anii trecuţi, nu a exploatat deloc calităţile maşinii F2002, greşind în fiecare dintre cele trei întreceri. Barrichello, la rîndul său, a abandonat ori din prostie (Australia), ori din ghinion (Brazilia). Calităţile maşinii F2002 nu au fost puse însă niciodată în valoare în cele trei curse din acest sezon, spre deosebire de anul trecut, cînd cu acest monopost au fost cîştigate 13 Mari Premii din cele 15 la care a fost folosit.

"E vremea pentru F2003-GA", cerea Rubens Barrichello după abandonul tehnic suferit în Brazilia. Michael Schumacher susţinea opinia colegului său, dar, după cîteva teste hotărîtoare, conducerea teamului nu şi-a asumat riscul să arunce în luptă o maşină mai evoluată, dar mai puţin rezistentă. Astfel, debutul acestui monopost, considerat revoluţionar, se va amîna pînă la Marele Premiu al Spaniei, programat pe 5 mai. Atunci va apărea şi McLaren MP4-18, un alt bolid ce dispune de tehnologii de ultimă oră. Despre acesta, ca şi despre celelalte monoposturi de top, realizate de Williams şi Renault, vom vorbi în zilele următoare.

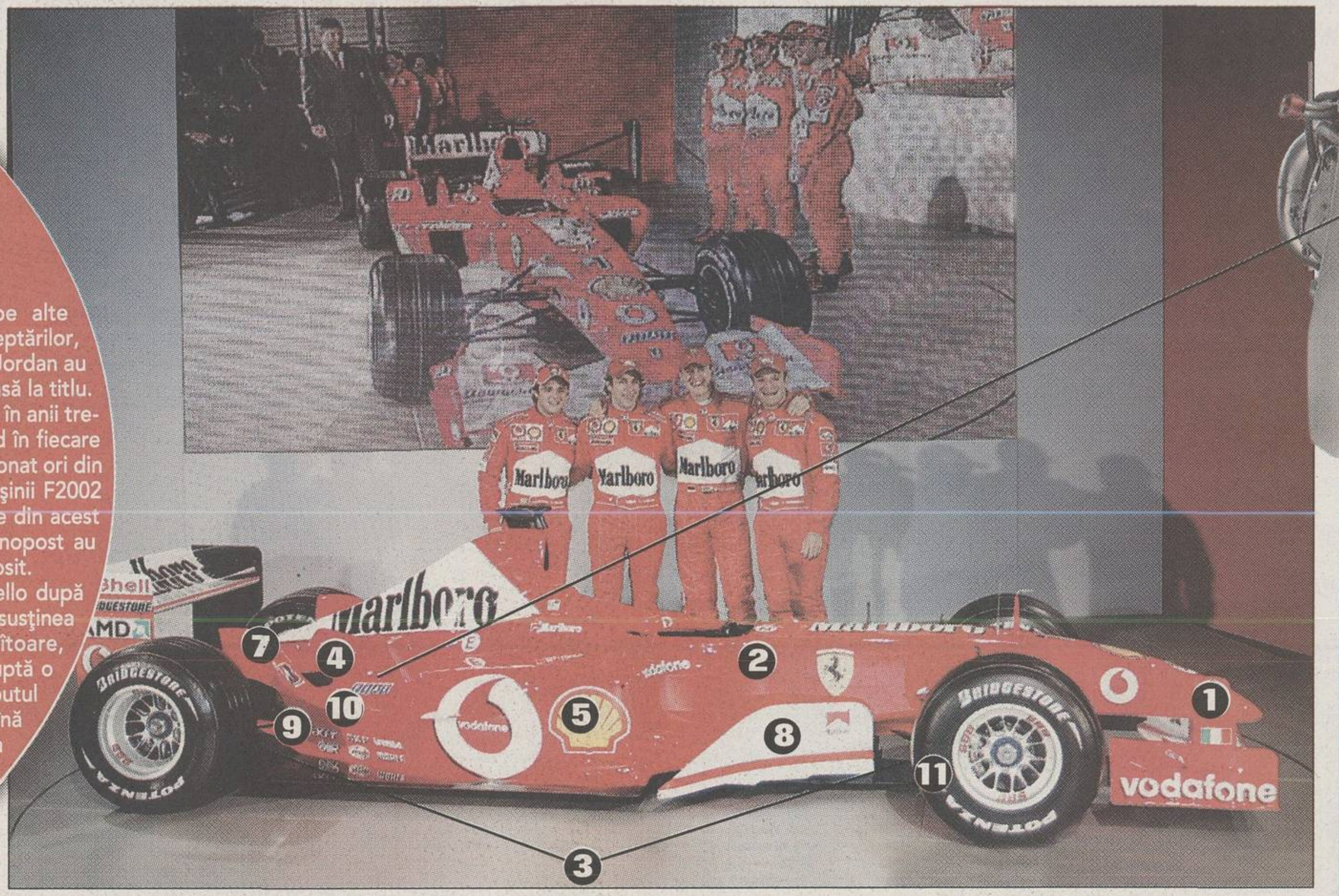

SPERANŢA ROŞIE. *De la stînga la dreapta, Massa, Badoer, Michael Schumacher şi Barrichello, adică piloţii care au testat noul F2003-GA şi care îl vor mîna în luptă*

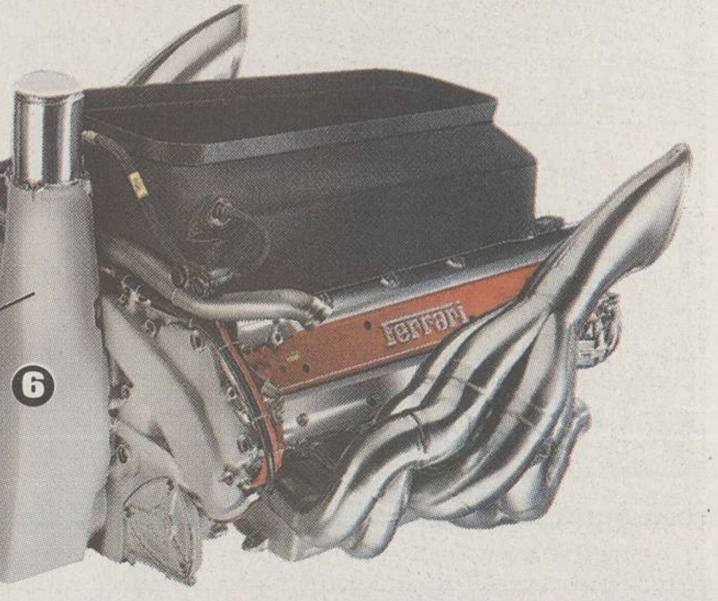

Cu F2002 s-au cîştigat 13 din 18 curse disputate

F2002 a fost "cea mai bună maşină construită vreodată de Ferrari". Conform declaraţiilor lui Jean Todt, ea va fi depăşită de F2003-GA

Fişa modelului F2003-GA

① Deşi mulţi constructori - Williams, Toyota - au copiat soluţia Ferrari de anul trecut, cu **nasul** coborît, scuderia a construit o maşină cu avanpostul ridicat. Configuraţia favorizează o uzură mai mică a pneurilor, avantaj mare în timpul curselor în care se parcurg multe tururi între popasurile la boxe.

② **Computerul de bord** a fost perfecţionat, putînd prelucra şi transmite cu 30 la sută mai multe date decît anul trecut. "Cutia neagră" Step10, realizată de Magneti Marelli, a fost dezvoltată şi testată timp de 9 luni. Întrucît, după noile reglementări, dispozitivele electronice vor fi permise pînă la finele lui 2003, acest echipament ar putea juca un rol deosebit de important.

③ **Suspensiile** pe ambele punţi au fost îmbunătăţite. În spate s-a insistat asupra zonelor de prindere cu şasiul, realizate după o concepţie nouă. Dezvoltarea amortizoarelor a fost realizată în cooperare cu Bridgestone, fiind urmărită cu atenţie comportarea ansamblului pneu-suspensie.

④ **Cutia de viteze** cu 7 trepte plus revers are dimensiunile micşorate faţă de generaţia trecută şi este mai uşoară, fiind realizată din titan. Dacă schimbarea unei trepte dura la F2002 circa 100 milisecunde, la F2003-GA totul se petrece în aproximativ 90 milisecunde.

⑤ **Radiatoarele** au fost îngustate, ceea ce îmbunătăţeşte coeficientul aerodinamic al maşinii.

⑥ Construit de francezul Gilles Simon, **motorul 052-V10** are, ca de obicei, un unghi drept între blocurile cilindrilor. Faţă de propulsorul din 2002, este mai uşor cu 4 kilograme, cîntărind 90. Potrivit "Bild", dezvoltă 900 cai-putere, în timp ce "Il Giorno" îi estimează puterea la aproximativ 830 cai. Turaţia a crescut cu 200 rotaţii pe minut faţă de cea realizată de 051, motorul de anul trecut. Folosirea unor materiale uşoare a dus la coborîrea centrului de greutate. Este foarte bine integrat în cadrul monopostului. Principala sa problemă rămîne fiabilitatea încă scăzută, care a dus la amînarea introducerii modelului F2003-GA pentru Marele Premiu al Spaniei.

⑦ **Partea de caroserie care acoperă motorul** a fost reconstruită, ca urmare a modificării dimensiunilor acestuia. Mai aerodinamică, aceasta se termină în partea posterioară cu o zonă complet redesenată. Eşapamentele au fost plasate mai sus, mărindu-se astfel "zona caldă", adică evacuarea motorului. În acest fel sînt exploatate mai bine fluxurile de curent create de deplasarea maşinii, care contribuie la îmbunătăţirea aerodinamicii în partea din spate.

⑧ **Forma deflectoarelor** a fost modificată.

⑨ În faţa roţilor posterioare au apărut **aripioare**, ca şi în părţile laterale ale motorului.

⑩ Shell a preparat o **benzină** care îmbunătăţeşte funcţionarea motorului. "Deşi combustibilul este în proporţie de 95 la sută acelaşi cu cel de la staţiile clasice, e uimitor ce pot face celelalte 5 procente", a declarat un specialist de la Shell.

⑪ Situaţia în războiul **pneurilor** s-a schimbat faţă de anul trecut. La nivelul gumelor intermediare, anvelopele Michelin se descurcă mai bine cînd există o peliculă de apă, dar cauciucurile Bridgestone, folosite de Ferrari, sînt avantajate cînd pista e spre uscare. În ceea ce priveşte gumele de uscat, Bridgestone e pe locul doi.

Noua colecţie de primăvară
pentru maşina ta!
Bosch. Mult mai bun.

Automotive

Piese auto Bosch Pe durata iernii, maşina ta a avut de suportat intemperiile vremii. Astfel, multe dintre piesele supuse la efort s-au uzat. Acum, Bosch îţi readuce maşina la viaţă, oferindu-ţi piesele auto care asigură baza de pornire în primăvară: baterii, bujii, filtre şi ştergătoare. Şi nu numai atât. Vino la Bosch ca să demarezi liniştit în primăvară!

Bosch. O autoritate în piese auto.

BOSCH

www.bosch-romania.ro

Ofertă unică!

Acum la **Matiz E** ai **aer condiţionat gratuit!**
Sau poţi beneficia de o **reducere de 500 Euro**
pentru **Matiz E** şi **E Sun-Roof** !

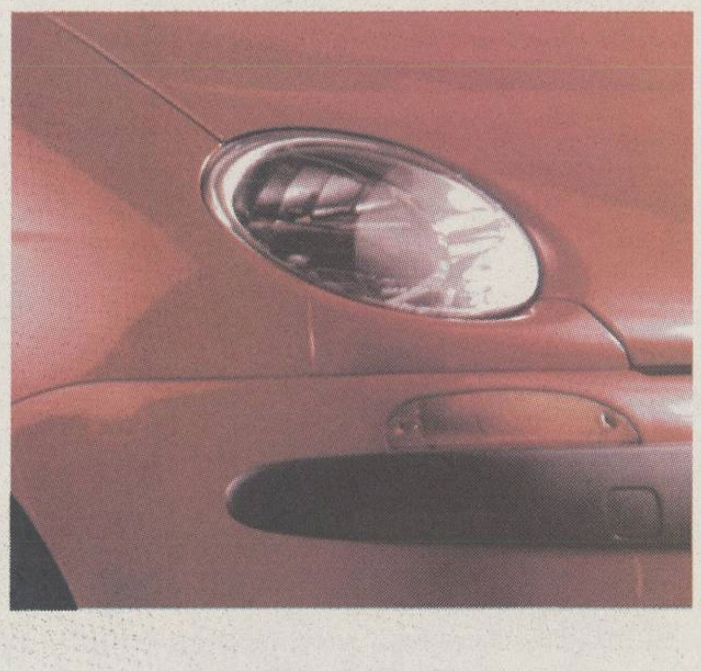

Promoţia este valabilă numai pentru achiziţionarea
cu plata integrală (cash) a maşinii,
în perioada 15 aprilie - 31 mai,
în limita stocului existent.

Comparaţi şi cumpăraţi!
Noi vă oferim:

- ✓ 3 ani sau 100.000 km garanţie
- ✓ Sistem de calitate certificat ISO 9001
- ✓ Consum redus de combustibil
- ✓ Design modern
- ✓ 10 nivele de echipare
- ✓ Airbag şi ABS - opţional
- ✓ Asistenţă Tehnică Rutieră 24 ore
- ✓ Livrare imediată din stoc
- ✓ Vastă reţea de dealeri şi service
- ✓ Preţ fără concurenţă

Nu mai ezita! Nu mai aştepta!
Profită de o ofertă imbatabilă:

Matiz E	3.773 Euro*
Matiz E S/R	3.857 Euro*
Matiz E A/C	4.193 Euro*

*Preţuri fără TVA. Promoţiile Daewoo nu se cumulează.

DAEWOO
AUTOMOBILE ROMANIA

Telefonul clientului: 0251 144 187
Asistenţă tehnică 24h: 0251 196 767
www.daewooauto.ro

GARANŢIE 3 ani sau 100.000 km

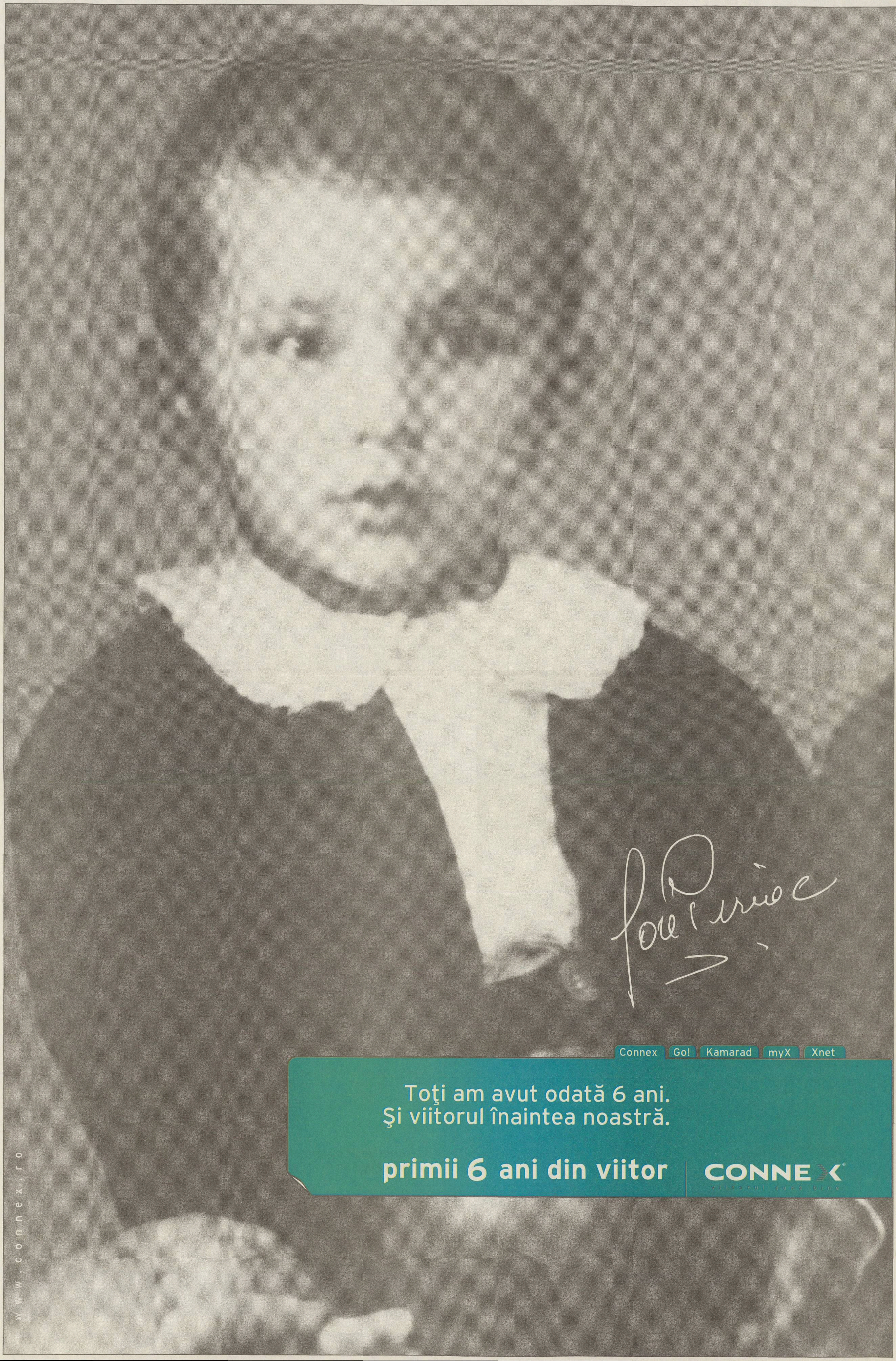Connex
Go!
Kamarad
myX
Xnet
Toţi am avut odată 6 ani.
Şi viitorul înaintea noastră.
primii 6 ani din viitor
CONNEX
viitorul sună bine
www.connex.ro

Biblioteca „ASTRA"
— SIBIU —

FIFA a cerut anchetarea lui Dragomir, iar FRF a trimis un raport nefavorabil președintelui Ligii

Viorel Tudorache

Ieri, FRF a expediat către Zürich un document în care se descriu abuzurile Ligii Profesioniste împotriva lui Florin Prunea şi manevrele prin care Dumitru Dragomir a blocat Adunarea Generală solicitată de cei 6 preşedinţi de club care-l contestă.

FRF a răspuns astfel scrisorii trimise la jumătatea lunii martie de către Urs Linsi (foto), secretarul general al forului mondial. Elveţianul de 54 de ani, numit anul trecut în funcţie, fusese informat despre problemele din România prin intermediul plîngerilor primite de la sindicatul jucătorilor, prin petiţia preşedinţilor contestatari şi prin intermediul media. Urs Linsi a solicitat "o investigaţie asupra preşedintelui Ligii".

FRF a cerut detalii asupra aspectelor care-l interesează pe oficialul FIFA, iar acesta, dovedind o cunoaştere exactă a problemelor din fotbalul nostru, a solicitat anchetă în dosarul Prunea, în ceea ce priveşte statutul politic al lui Dragomir şi în cazul preşedinţilor care au cerut debarcarea acestuia.

După cum a precizat o sursă federală, "răspunsul nostru conţine o descriere detaliată a faptelor, care-i sînt clar nefavorabile lui Dragomir". Următorul pas al forului mondial poate fi înaintarea cazului către Comisia de Disciplină a FIFA. O decizie negativă i-ar putea fi fatală lui Dragomir, inclusiv din perspectiva funcţiei de preşedinte al Ligii, în statutul FIFA existînd conceptul de "persona non grata", caz în care acesta ar fi exclus automat din tot fotbalul românesc.

Reuter

PRO SPORT
EDIȚIE DE TRANSILVANIA
Director OVIDIU IOANIŢOAIA
Anul VII ● Numărul 1748 ● Miercuri 16 aprilie 2003 ● 12 pagini ● Preţ 8000 Lei ● Internet: http://www.prosport.ro

Divizia A, etapa a 22-a

UTA - "Poli" AEK	13:00, TV România 1
Ceahlăul - Steaua	17:00, TV România 1
FC Argeş - FCM Bacău	17:00
Gloria - Dinamo	17:00
Sportul - Oţelul	17:00
Farul - FC Braşov	17:00
FC Naţional - U Craiova	19:00
Rapid - Astra	20:00

Avancronicile în paginile 3,5,6 şi 7

O întrebare pentru Remus Vlad, antrenorul Gloriei Bistriţa, înaintea meciului cu Dinamo:

ASTĂZI, CARE-I REZULTATUL BUN PENTRU FOTBALUL ROMÂNESC?!

Foto: GABRIELA ARSENIE

ÎN CĂUTAREA ONOAREI PIERDUTE. Bistriţeanul Minteaoan (în roşu-negru) şi dinamovistul Grigorie au pentru ce lupta astăzi. Gloria doreşte să-şi restaureze imaginea, iar Dinamo să aducă primele puncte din retur. "Cîinii" n-au mai cîştigat nici un punct în Divizia A de 130 de zile, pe 7 decembrie anul trecut învingînd Craiova, la Bucureşti, cu 1-0.

În etapa trecută, Gloria Bistriţa a participat la un meci strategic, intrînd fără trei titulari la Craiova, pierzînd şi apoi oferind prin Remus Vlad o declaraţie unică pentru un antrenor înfrînt: "E un rezultat bun pentru fotbalul românesc"

Astăzi, microbiştii aşteaptă o altă atitudine a Bistriţei în faţa lui Dinamo, partidă extrem de importantă în primul rînd pentru bucureşteni, aflaţi într-o criză fără precedent în istoria lor de 55 de ani. Avancronica partidei în pagina 3.

Şefii lui Dinamo vin cu geanta cu bani pentru propria echipă

Conducerea dinamovistă a decis să dubleze primele pentru o victorie la Bistriţa, unde, în cazul unui succes, fiecare titular va încasa în jur de 1.600 dolari, măsura fiind de natură să stopeze căderea roş-albilor, învinşi în toate cele şase meciuri din retur. Pe timpul partidei, geanta cu bani se va afla în tribună la unul dintre oficialii "cîinilor", iar jucătorilor li se vor înmîna recompensele chiar în vestiar, dacă obţin trei puncte în disputa cu Gloria. "Sînt în total 30.000 de dolari, pe care-i luăm cu noi la Bistriţa în dorinţa de a-i împărţi băieţilor imediat după finalul întîlnirii", a spus directorul executiv Cristi Borcea.

(Justin Gafiuc)

Federaţia din Azerbaidjan suspendată

Aurelian Botezatu

Federaţia din Azerbaidjan a fost suspendată ieri de FIFA pe termen nelimitat, urmare a situaţiei de conflict dintre federaţie, cluburi şi autorităţi. În 2000, grupările din prima ligă l-au acuzat pe preşedintele forului de la Baku, Fuav Musaiev, de evaziune fiscală, după care, anul trecut, 10 din cele 11 echipe s-au retras din campionat. Poliţia a declanşat o investigaţie asupra finanţelor federaţiei, iar luna aceasta l-a pus sub acuzare pe Musaiev şi l-a arestat pe secretarul general Oktai Zeinalov. UEFA a suspendat cluburile azere din ediţia 2002-2003 a cupelor europene.

Rapid propune Stelei devansarea meciului

Cristi Zagaradniuc

Conducerea clubului din Giuleşti a trimis ieri o adresă Stelei, în care solicită ca meciul direct, programat să se dispute pe 26 aprilie, de la ora 11:00, să aibă loc vineri, o zi mai devreme, de la ora 21:00. Decizia finală depinde de Victor Piţurcă, însă antrenorul "militarilor" a spus că va da un răspuns abia după meciul cu Ceahlăul - Steaua, de astăzi.

Benzină pentru Schumi

Adrian Georgescu

Ieri, la Berlin, a fost prezentat noul combustibil Shell pe care echipa de Formula 1 Ferrari îl va folosi în curse. Michael Schumacher (foto, mirosind un flacon cu noua benzină) a promovat produsul, despre care se spune că va fi unul dintre atuurile formaţiei sale în acest sezon. Despre asul pe care McLaren îl păstrează în mînecă citiţi în pagina 11.

CONCRET

DE
OVIDIU
IOANIŢOAIA

Zenga

Nu-i exclus ca suspendarea cu care Liga l-a cadorisit recent pe Zenga să se fi datorat nu doar reacţiei acestuia faţă de arbitrul Balaj, ci şi faptului că, reprezentînd Naţionalul, italianul se află în tabăra contestatarilor lui Dragomir şi, ca atare, merita o lecţie. Chiar dacă fostul celebru portar a scăpat caii, să recunoaştem că unii tehnicieni români greşesc la fel, cîteodată mai grav, dar rămîn nesancţionaţi. Vina lui Zenga e oarecum şi a noastră, care am aşteptat de la el, ştiind de unde vine, mai mult decît de la colegii săi autohtoni. L-am vrut neapărat model pe cel ce, neavînd probabil vocaţie pentru asta, nici nu şi-a propus vreodată să devină exemplu. Sesizînd discriminarea, italianul se simte expus, ba şi vînat, atitudine pe care s-ar cuveni însă s-o înţelegem cîtă vreme fotbalul dîmboviţean, perdant la orice comparaţie cu il calcio, trebuie să-i fi oferit suficiente motive de mirare şi de nemulţumire.

Fie că ne plac ori nu ochii lui Zenga, să nu omitem că, deşi confruntat cu uriaşe dificultăţi financiare, Naţionalul a izbutit în toamnă cel mai lung parcurs european dintre toate echipele noastre, a ajuns în semifinalele Cupei şi ocupă locul 3 în Divizia A, succese inaccesibile majorităţii antrenorilor români. Aceste argumente pledează pentru un Zenga priceput şi de regulă inspirat, care încearcă, ba şi reuşeşte, să-şi facă bine meseria. Dacă ţinem să fim corecţi, cînd vorbim despre el, de aici ar trebui să începem orice discuţie.

ovidiu.ioanitoaia@prosport.ro

DACĂ ESTE GRATUIT, NU MERITĂ SĂ-L AI. CORECT? GREŞIT. NU ŞI CU MAXLIFE.
De ce cumperi MaxLife?
Pentru că MaxLife este SINGURUL lubrifiant SPECIAL creat pentru motoarele cu peste 100.000 km.
Premiat de publicaţia americană "Lubricants World".
Ofertă valabilă în limita stocului disponibil.
Importator oficial: VALTEC ROMÂNIA SRL, tel.: (021) 233.38.35.
Acest ulei trebuie predat unui colector după utilizare! (HGR nr. 662/12.07.2001)
MaxLife
25% GRATUIT!
After 100.000 KM your engine needs
Valvoline
MaxLife
SAE 15W-40
Motor Oil
5 Litri pentru preţul a 4!
Valvoline
We make engines feel great!

ECHIPA NAŢIONALĂ

Filipescu da, Reghecampf ba

Foto: CĂTĂLIN LUŢU

Anghel Iordănescu a convocat ieri 14 "stranieri" pentru "amicalul" cu Lituania din 30 aprilie

Viorel Tudorache

Selecţionerul Iordănescu a făcut unele modificări în lot, în vederea testului cu Lituania programat peste două săptămîni la Kaunas. Faţă de meciul cu Danemarca din 29 martie, pierdut de "tricolori" cu 2-5, nu se mai regăsec doi jucători: Gică Popescu şi Laurenţiu Reghecampf. Fotbalistul lui Energie Cottbus a ieşit din graţiile Generalului din cauza gafei comise în partida cu Danemarca, în urma căreia Jon Dahl Tomasson a dus scorul la 2-3. În schimb, convocarea lui Iulian Filipescu (foto) printre cei 14 "stranieri" confirmă faptul că acesta a revenit asupra deciziei de a se retrage de la "naţională". Amănunte în pagina 2.

ANALIZĂ

Calcule pentru ultimele 9 etape

Echipele de pe podium au meciurile directe în acest final de campionat

Liviu Chiriţă
Marius Mărgărit
Cristi Zagaradniuc

Au mai rămas nouă etape în care se va decide titlul şi cine va fi pe locul secund, care înseamnă biletul pentru Cupa UEFA. Ocupantele podiumului se vor întîlni în confruntări directe, Steaua şi Rapid jucînd în Cotroceni.

Mircea Rednic, antrenorul Rapidului, crede că "meciurile directe dintre Rapid, Steaua şi Naţional vor fi cele mai importante în stabilirea ierarhiei finale. Totuşi, formaţiile care se luptă să nu retrogradeze sînt în stare să încurce foarte mult lucrurile". Tehnicianul a mai spus că "la prima vedere noi am avea un atu în faţa Stelei, deoarece jucăm un meci în plus pe teren propriu, însă treaba asta e cu două tăişuri, căci noi parcă ne descurcăm mai bine în deplasare".

Preşedintele executiv al Stelei, Mihai Stoica, opina că e greu să apreciezi care echipă are un program mai lejer din cauza răsturnărilor de situaţii din ultimul timp. "Nu mai pot spune că o echipă are un traseu mai greu sau că un meci cu UTA e dinainte cîştigat, iar unul cu Rapid e cu siguranţă pierdut. Oricum, principalul nostru adversar în acest final a rămas FC Naţional". Gigi Becali e convins că "locul doi nu are cum să ne scape, indiferent de program".

Cosmin Olăroiu, managerul Naţionalului, a precizat că "nu se poate spune dacă o echipă are un program mai avantajos. Uite, toate formaţiile, inclusiv noi, am avut probleme mai mari în partidele de acasă".

Foto: ProSport

FC Naţional

Acasă

Et. 22 ....U Craiova
Et. 24 ....Astra
Et. 26 ....Steaua
Et. 28 ....Rapid
Et. 30 ....Ceahlăul

Deplasare

Et. 23 ....Dinamo
Et. 25 ....FCM Bacău
Et. 27 ....FC Argeş
Et. 29 ....Gloria

Steaua

Acasă

Et. 23 ......FC Argeş
Et. 25 ......Gloria
Et. 27 ......UTA
Et. 29 ......Sportul

Deplasare

Et. 22 ......Ceahlăul
Et. 24 ......Rapid
Et. 26 ......FC Naţional
Et. 28 ......Farul
Et. 30 ......Oţelul

Rapid

Acasă

Et. 22....... Astra
Et. 24....... Steaua
Et. 26....... Ceahlăul
Et. 27....... Gloria
Et. 29....... UTA

Deplasare

Et. 23....... FCM Bacău
Et. 25....... FC Argeş
Et. 28....... FC Naţional
Et. 30....... Farul

CLASAMENT

1.Rapid	21	15	2	4	42-16	47p	(+17)
2.Steaua	21	11	6	4	25-17	39p	(+6)
3.FC Naţional	21	11	3	7	34-22	36p	(+6)
4.Gloria	21	9	5	7	25-19	32p	(+2)
5.FC Braşov	21	9	5	7	25-23	32p	(-1)
6.Farul	21	9	3	9	24-31	30p	(0)
7.Dinamo	21	9	2	10	34-33	29p	(-4)
8.Astra	21	9	2	10	28-29	29p	(-4)
9.Ceahlăul	21	7	7	7	30-25	28p	(-5)
10.FCM Bacău	21	7	6	8	20-19	27p	(-6)
11.U Craiova	21	7	6	8	22-26	27p	(-6)
12.Oţelul	21	7	6	8	21-29	27p	(-3)
13.FC Argeş	21	7	4	10	24-28	25p	(-5)
14.Sportul	21	6	4	11	23-31	22p	(-8)
15."Poli" AEK	21	7	1	13	26-39	22p	(-11)
16.UTA	21	6	2	13	22-38	20p	(-10)

Etapa a 23-a [19 aprilie]

Steaua - FC Argeş (3-2); FCM Bacău - Rapid (0-2); Astra - Gloria (0-2); Dinamo - FC Naţional (2-0); U Craiova - UTA (1-1); "Poli" AEK - Farul (1-3); FC Braşov - Sportul (2-1); Oţelul - Ceahlăul (0-4)

Etapa a 24-a [26 aprilie]

FC Argeş - Ceahlăul (1-0); Rapid - Steaua (1-2); Gloria - FCM Bacău (0-0); FC Naţional - Astra (2-3); UTA - Dinamo (0-5); Farul - U Craiova (1-0); Sportul - "Poli" AEK (2-3); Oţelul - FC Braşov (2-3)

Preţul care te avantajează!
18.000
KING SIZE
Winchester
AMERICAN BLEND
LIGHTS
AMERICAN BLEND
"Tutunul dăunează grav sănătăţii"
AMERICAN BLEND QUALITY
Directiva Consiliului CE/89/622/CEE:
Tutunul dăunează grav sănătăţii

ECHIPA NAŢIONALĂ

Reghe aştepta convocarea

Mijlocaşul lui Energie Cottbus crede că selecţionerul nu l-a chemat pentru "amicalul" cu Lituania din cauza gafei comise la meciul cu Danemarca

Viorel Tudorache

Anghel Iordănescu a transmis ieri telegrame de convocare pentru 14 "stranieri" în vederea testului cu Lituania din 30 aprilie. Pe lista Generalului nu se mai află Laurenţiu Reghecampf (foto), care debutase nefericit luna trecută la echipa naţională, în partida de coşmar cu Danemarca (2-5).

Mijlocaşul lui Energie Cottbus a primit vestea cu regret. "Aşteptam să fiu chemat din nou pentru a mi se acorda încă o şansă. În sfîrşit, asta e! Deocamdată mă abţin. Sper să fiu convocat cu altă ocazie, poate pentru meciul cu Bosnia. Mă simt încă apăsat de gafa comisă în meciul cu Danemarca, mă încearcă încă un sentiment de vinovăţie. Cred că greşeala făcută la golul marcat de Tomasson l-a determinat pe nea Puiu să nu mai apeleze la mine", a declarat Reghecampf.

Absenţii. **Meciul cu Lituania reprezintă ultima repetiţie în vederea "dublei" Bosnia-Norvegia, programată pe 7-11 iunie în preliminariile Euro 2004. Selecţionerul nu poate conta nici de această dată pe toţi internaţionalii de bază. Pe lîngă Gică Popescu, retras după meciul cu Danemarca şi înlocuit cu Ghioane, lipsesc din nou, din diverse motive, Adrian Ilie, Viorel Moldovan, Marius Niculae şi Florin Cernat. Au fost menţinuţi în lot Mihalcea şi Dennis Şerban.**

"Stranierii" pentru "amicalul" cu Lituania

PORTARI	
Bogdan LOBONŢ	Ajax Amsterdam
Bogdan STELEA	Salamanca
FUNDAŞI	
Cosmin CONTRA	Atletico Madrid
Iulian FILIPESCU	Betis Sevilla
Cristian CHIVU	Ajax Amsterdam
MIJLOCAŞI	
Dorinel MUNTEANU	VfL Wolfsburg
Alin STOICA	FC Bruges
Tiberiu GHIOANE	Dinamo Kiev
Dennis ŞERBAN	Cordoba
Paul CODREA	Palermo
Daniel PANCU	Beşiktaş
ATACANŢI	
Adrian MUTU	AC Parma
Ionel GANEA	VfB Stuttgart
Adrian MIHALCEA	Genoa

Reunirea şi decolarea, în aceeaşi zi

"Tricolorii" se vor reuni luni, 28 aprilie, urmînd ca în aceeaşi zi să se producă şi decolarea spre Lituania. Anghel Iordănescu va completa lotul cu 6 jucători din campionatul intern, care vor fi anunţaţi după etapa a 24-a, programată pe 26 aprilie. Rădoi, Iencsi, Raţ, Şoavă şi Bratu sînt favoriţi. Federaţia lituaniană a anunţat că partida din 30 aprilie se va disputa la Kaunas. Meciul se va desfăşura pe stadionul Sfîntul Darius & Sfîntul Girenas, arenă pe care "tricolorii" au cîştigat, cu 2-1, ultima partidă directă susţinută pe 6 iunie 2001.

REPARTIŢIA PE SECTOARE

Staff-ul echipei naţionale va superviza 7 partide din etapa de astăzi a Diviziei A. Selecţionerul Anghel Iordănescu va urmări jocurile Sportul - Oţelul şi Rapid - Astra. În Bucureşti va rămîne şi secundul Dumitru Moraru pentru meciul FC Naţional - Universitatea Craiova. Ceilalţi "locotenenţi" ai Generalului vor fi prezenţi la întîlnirile din provincie. Dan Apolzan merge la Ceahlăul - Steaua, Iosif Rotariu la FC Argeş - FCM Bacău, iar Anton Doboş la UTA - "Poli" AEK Timişoara. Iordănescu l-a trimis pe Gică Mihali, secundul selecţionatei de tineret, să observe partida Gloria - Dinamo.

NORVEGIENII NE DAU 2.500 DE BILETE

Partida Norvegia-România, programată pe 11 iunie în preliminariile Euro 2004, va avea loc pe stadionul Ullevaal din Oslo. Organizatorii au rezervat 2.500 de bilete suporterilor români, care vor fi puse în vînzare de FRF prin intermediul agenţiilor de turism doritoare să organizeze excursii în Norvegia. Preţul informativ al unui tichet, comunicat de FRF, este de 200 de coroane norvegiene, circa 29 de dolari.

Credeţi că şefii fotbalului ar trebui să demisioneze?

Mircea Sandu
preşedinte FRF

DA ☐
NU ☐

Dumitru Dragomir
preşedinte LPF

DA ☐
NU ☐

Nume, prenume ....
Adresă, telefon ....
....

Sondajul ProSport se va încheia miercuri, 16 aprilie. Răspunsurile cititorilor trebuie expediate pe adresa OP 31, CP 15, Sector 2, Bucureşti. Ele pot fi trimise şi la fax (021) 205.22.58.

GLORIA - DINAMO

"Să vedeţi ce bătălie va fi!"

Oficialii celor două tabere susţin că nu se pune problema ca azi să se consemneze un nou meci strategic, care să completeze istoria neagră a disputelor dintre Gloria şi Dinamo

Radu Bichiş
Justin Gafiuc

Cu excepţia întîlnirii din tur, cînd bistriţenii au învins la Bucureşti cu 2-0 şi au provocat demisia lui Florin Marin, partidele dintre Dinamo şi Gloria făceau parte din categoria celor cu final previzibil. Punctele se împărţeau frăţeşte sau, după caz, "cîinii" obţineau două victorii. Situaţia actuală a roş-albilor, căzuţi la "-4" în clasamentul adevărului şi fără nici un punct în returul campionatului, a făcut să reapară pe tapet problema eventualului meci strategic. Aşadar, va învinge Dinamo facil la Bistriţa sau se va juca pe viaţă şi pe moarte?

Asigurări pentru meci corect. Preşedintele Gloriei, Jean Pădureanu, spune că Sînmărtean şi compania nu vor mima fotbalul în disputa cu "cîinii". "Circotaşii vor găsi orice, dar pot să le zic atît: nu cred în victoria lui Dinamo la Bistriţa! Sîntem mai sus în clasament, avem o echipă mai valoroasă, nu văd ce ne-ar împiedica să învingem?!", a zis şeful grupării ardelene.

La rîndul său, vicepreşedintele campionilor, Vladimir Cohn, a declarat că "nici nu merită să comentezi asemenea lucruri. O să vedeţi ce bătălie va fi! Sper că jucătorii noştri vor arăta ambiţie, fiindcă s-or fi plictisit şi ei să fie ciuca bătăilor! Sînt fotbalişti, nu muncitori cu ziua! Poate vor reuşi să învingă, altfel degeaba promiţi primă şi de 100.000 dolari dacă n-ai forţa să cîştigi". Directorul executiv Cristi Borcea a afirmat că "Nici nu se pune problema unui aranjament. Vrem trei puncte, dar, dată fiind situaţia actuală, n-ar fi rău nici un egal pentru moralul băieţilor".

Poate renunţa Ando?

Eşecurile repetate înregistrate pe banca lui Dinamo, înfrîngeri cu Steaua, FC Argeş şi Rapid, plus un egal pe teren propriu în returul de Cupă cu Farul, l-ar putea determina pe Ioan Andone să renunţe la angajamentul cu roş-albii în cazul unui nou pas greşit, la Bistriţa. "Nu se poate aşa ceva! Nu l-am lăsa să plece dacă ar adopta o asemenea hotărîre. E sub contract cu noi şi l-am opri prin orice metode. Pentru noi mai contează acum doar Cupa", a spus directorul executiv al roş-albilor, Cristi Borcea. *(Ionuţ Iordache)*

MĂSURI

Nu-şi asumă responsabilitatea

Dinamoviştii au început de săptămîna trecută şedinţele individuale şi de grup cu psihologul Mihai Stănescu *(foto, indicat cu săgeată)*, care a stat şi pe banca de rezerve, la meciul cu Rapid, chiar în spatele antrenorului Ioan Andone. Specialistul a vrut să-i cunoască pe jucători, după care va demara zilele următoare teste specifice pentru a afla detalii despre fiecare. Una din întrebările la care fotbaliştii au trebuit să răspundă a fost privitoare la ce le lipseşte pentru a învinge din nou. Majoritatea jucătorilor au spus că o cauză a eşecurilor o constituie faptul că nu-şi asumă responsabilitatea în teren şi, în plus, se creează destul de multe diferende între ei cînd greşesc. O primă măsură a fost luată chiar înainte de derby-ul cu giuleştenii, cînd psihologul i-a spus antrenorului că Giani Kiriţă a avut rezultate slabe la testări şi, pentru a-l motiva, Andone l-a numit pe apărător căpitan al echipei. *(Eduard Apostol)*

Foto: ProSport

AMABILITATE. Bistriţenii s-au dovedit ieri nişte gazde ospitaliere, trimiţînd propriul autocar pentru a le asigura dinamoviştilor transportul de la Cluj

Foto: LUCIAN MUNTEANU Cluj

Fără prime speciale

Bistriţenii vor evolua astăzi pe o primă normală de 600 de dolari. "De ce să le dăm bani în plus dacă jucăm cu o echipă mai slab clasată? Cînd avem *adversari de top, atunci sînt* motive întemeiate, acum nu văd nici unul!", a comentat Ioan Horoba. Preşedintele Pădureanu a infirmat că recompensele financiare ar putea fi suplimentate. "Dinamo nu mai manifestă nici un interes în campionat şi nu văd cine ar fi interesaţi să-i stopăm", a spus şeful bistriţenilor.

TREI IMPRESARI PENTRU SÎNMĂRTEAN

Giovanni Becali, care îl deţine în coproprietate pe Lucian Sînmărtean *(foto)*, îl va trimite azi la partida de la Bistriţa pe fratele său, Victor, împreună cu 3 reprezentanţi ai unor echipe din străinătate. "N-am fost anunţat cu cine vine, doar că vor fi în tribună nişte oficiali de peste hotare, care doresc să-l vadă pe Sînmărtean. Am o strîngere de inimă, că i s-a umflat glezna la antrenament, dar cred că va putea juca împotriva lui Dinamo", a spus Pădureanu. Victor Becali a călătorit ieri alături de Dinamo.

GALERIE SUBŢIATĂ

"Nuova Guardia" va fi reprezentată de un număr restrîns de suporteri la întîlnirea de la Bistriţa, mulţi susţinători renunţînd să mai meargă în deplasare după roş-albi din cauza eşecurilor repetate ale elevilor lui Andone. Conducerea galeriei a demarat şi un sondaj printre fanii din ţară, care, avînd la dispoziţie adresa de mail voceapeluzei@kappa.ro, sînt chemaţi să răspundă la două întrebări: "Cine e de vină pentru situaţia de la club?" şi "Ce atitudine trebuie să adopte suporterii faţă de echipă?".

Borcea despre disputa Lucescu jr - MM

Directorul executiv al "cîinilor", Cristi Borcea, s-a exprimat ieri pe marginea duelului iscat între vicepreşedintele Rapidului, Răzvan Lucescu, şi preşedintele Stelei, Mihai Stoica. "Sîntem persoane publice şi ar trebui să ne respectăm, să nu intrăm în probleme extrafotbalistice. Ne mai putem certa între noi, dar nu e normal să lărgim aria disputelor dincolo de perimetrul sportiv. Fiecare are problemele lui, mai mici sau mai mari, dar niciodată n-aş fi de acord să ne atacăm pe chestiuni personale", a spus Borcea.

STADION GLORIA

GLORIA 17:00 **DINAMO**

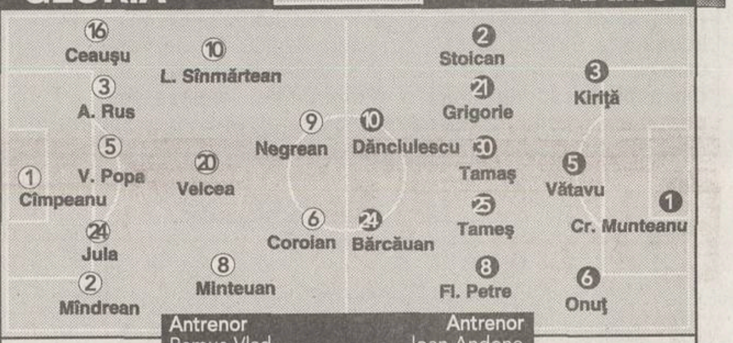

Antrenor Remus Vlad — Antrenor Ioan Andone

Arbitru T. Lajos (Timişoara) **Asistenţi** I. Onicaş (Zalău), E. Pîrvulescu (Mediaş). **Arbitru de rezervă** V. Igna (Timişoara). **Observatori** V. Boiţ (Timişoara), D. Petrescu (Bucureşti)

Rezerve 22. Pap Deac, 4. D. Matei, 7. Anca, 11. H. Cioloboc, 14 Bucuroaia, 18 Costin, 19 R. Radu
Absenţi: -

Rezerve 12 D. Tudor, 9. Domocoş, 13 Alexa, 16 Frăsineanu, 18 Vl. Munteanu, 19 Drăgan, 26 Mitea
Absenţi Pîrvu (suspendat), Burcă, Al. Dragomir, Marica (accidentaţi), Diop (nereţinut în lot)

Bilete: 40.000 lei

FARUL - FC BRAŞOV

Revelaţiile returului

Constănţenii sînt neînvinşi de 5 etape, timp în care au agonisit 13 puncte, iar ardelenii n-au pierdut în nici o deplasare, deşi au evoluat în Giuleşti, Ghencea şi Cotroceni

Ionuţ Coman
(Constanţa)
Ilie Vîju
(Braşov)

Alături de Steaua, Farul şi FC Braşov reprezintă două dintre surprizele plăcute ale primăverii. "Marinarii" traversează *un moment magic*, de la minus 7 la "adevăr" după etapa a 16-a ajungînd acum la 0, iar "stegarii" evoluează pe terenuri străine *chiar mai* bine decît o fac acasă, întorcîndu-se acasă cu puncte din Giuleşti, Ghencea şi Cotroceni, adică din fieful primelor 3 clasate!

"Acesta e examenul de *maturitate pentru elevii mei.* Sper că nu-şi vor pierde capul după seria de meciuri foarte bune izbutite şi-i vor învinge şi pe braşoveni", a mărturisit antrenorul Ion Marin **(foto)**, care vrea să facă schimb de locuri în clasament cu Marius Lăcătuş. "Fiara" e la fel de decisă să-şi păstreze invincibilitatea în deplasare: "Nu vom merge în plimbare la Constanţa. Jucătorii m-au înţeles şi, chiar dacă unii şi-ar dori un loc în cupele europene, cred că au rămas cu picioarele pe pămînt. Exceptînd meciul pierdut acasă cu Gloria Bistriţa, sîntem pe val în acest retur şi ar fi păcat să nu continuăm la fel".

STADION "GHEORGHE HAGI"

FARUL 17:00 **FC BRAŞOV**

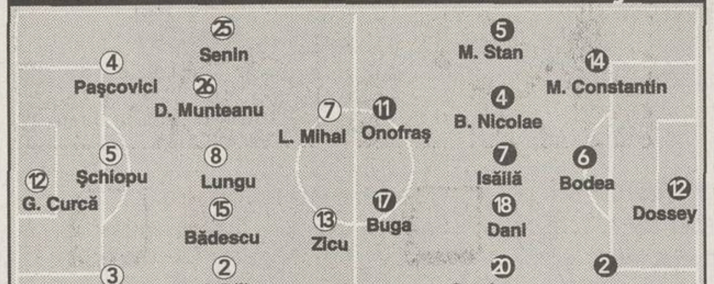

Antrenor Ion Marin — Antrenor Marius Lăcătuş

Arbitru M. Vădan. **Asistenţi** N. Marodin (ambii din Bucureşti). M. Deaconu (Ploieşti). **Arbitru de rezervă** S. Captan (Galaţi). **Observatori** V. Anghel, M. Stoenescu (ambii din Bucureşti)

Rezerve 22. Unchiaş, 10. Cristocea, 16. R. Oprea, 18. Thiandoum, 20. Chirea, 21. Uşurelu, 23. N. Tănasă
Absenţi Vlas, Popete, C. Mocanu, Cr. Negru (accidentaţi), Băltoi (suspendat), Hrib, Bogdanovici (nereţinuţi în lot)

Rezerve 22. Marc, 10. Itamar, 15. Cocan, 16. I. Andraşi, 21. Stere, 23. Iorga, 24. Surdu
Absenţi Sărmăşan (suspendat), A. Ghindaru (accidentat), Arcanu, M. Luca, Vascko (la "tineret")

Bilete 10.000 de lei - peluze; 50.000 de lei - tribunele A şi B; 75.000 de lei - tribunele A1 şi A2

Farul are datorii

Întrucît "marinarii" au intrat în obiectiv, locurile 4-8, conducerea clubului a achitat recent primele restante din turul campionatului, în valoare totală de 2.000 de dolari pentru fiecare jucător. Au existat însă şi excepţii, e vorba de cei care în iarnă au fost puşi pe lista de transferări, Abăluţă, Voicu, Dicu şi Petcu, precum şi Negru, indisponibil de mai multă vreme. "E stilul lui Bosînceanu, nu ne mai miră nimic", a mărturisit unul dintre cei 4 daţi afară. În privinţa lui Negru, atacantul are de încasat şi o rată de 10.500 $ încă din luna decembrie! *(Ionuţ Iordache)*

FC ARGEŞ - FCM BACĂU

Naşii Bacăului

De trei ori s-au întîlnit cele două echipe în acest sezon, punînd la socoteală şi meciurile din Cupa României, de fiecare dată piteştenii reuşind rezultate pozitive

Dan Udrea
Cristi Marinescu

Două victorii, 5-1 şi 3-2, şi un rezultat de egalitate. Acestea au fost rezultatele înregistrate între FC Argeş şi FCM Bacău în acest sezon. În tur, în Moldova, cu Halagian pe bancă, piteştenii s-au impus cu 3-2, iar "dubla" din "sferturile" Cupei s-a încheiat umilitor pentru trupa lui Dumitrescu.

Înaintea partidei de astăzi, grijile retrogradării şi-au făcut loc în ambele tabere. Argeşul e la minus 5, iar Bacăul a ajuns la minus 6 la adevăr. Gazdele întîlnirii de astăzi nu pun mare preţ pe palmaresul pozitiv al întîlnirilor din acest sezon. "Vom avea un meci foarte greu chiar dacă cele două întîlniri din Cupa României pot fi un atu. Lipsa lui Prunea constituie un avantaj pentru noi şi sperăm să profităm de ea. FCM Bacău are o echipă bună, bine compartimentată", a spus Telu Stancu.

De partea cealaltă, Bacăul n-a mai cîştigat un meci de o lună. Mai mult chiar, trupa lui Ilie Dumitrescu n-a marcat gol în ultimele 4 meciuri.

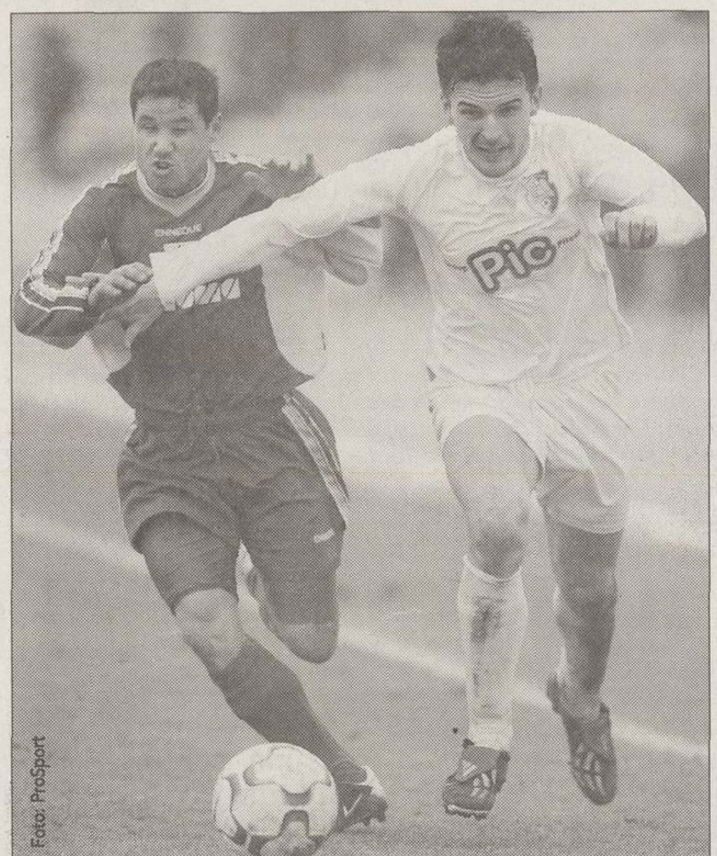
Foto: ProSport

COŞMARUL DIN CUPĂ. Marius Bilaşco (foto dreapta) a cîştigat clar duelul cu băcăuanul Codreanu în meciul tur din "sferturile" Cupei României cînd Argeşul a cîştigat cu 5-1, atacantul piteştean înscriind atunci de 3 ori

MIERE PENTRU VOCEA COMISARULUI

Din cauza faptului că la meciul cu Astra, de sîmbătă, a strigat foarte mult, antrenorul argeşenilor, Ion Moldovan, a răguşit. Ieri, la conferinţa de presă Moldovan a fost simplu spectator. Cu glas abia şoptit şi greu perceptibil, Comisarul a spus: "Am venit din respect pentru dumneavoastră, dar medicii mi-au interzis să vorbesc. Această stare sper să fie trecătoare". Ion Moldovan a mai avut astfel de probleme şi în 1997, cînd a antrenat pe FC Argeş, fiindu-i afectate coardele vocale ca şi acum cînd urmează un tratament pe bază de miere. *(Cristi Marinescu)*

FAŢĂ ÎN FAŢĂ

Meciurile etapei	Anul primei întîlniri	J	V	E	Î	G
UTA - "Poli" AEK	2002	1	1	0	0	4-3
Ceahlăul - Steaua	1993	19	2	3	14	16-45
FC Argeş - FCM Bacău	1961	65	26	11	28	101-98
Gloria - Dinamo	1990	25	6	3	16	32-53
Sportul - Oţelul	1986	23	6	5	12	23-39
Farul - FC Braşov	1958	57	21	12	24	72-79
FC Naţional - U Craiova	1964	37	14	6	17	47-64
Rapid - Astra	1998	9	6	3	0	16-6

ULTIMELE 5 SEZOANE

Meciurile etapei	Ed 97/98	98/99	99/2000	2000/2001	2001/2002
UTA - "Poli" AEK	-	-	-	-	-
Ceahlăul - Steaua	1-2	0-3	0-2	0-3	0-1
FC Argeş - FCM Bacău	4-0	0-3	1-1	2-2	3-3
Gloria - Dinamo	3-2	2-3	1-0	3-1	1-2
Sportul - Oţelul	0-1	-	-	-	2-1
Farul - FC Braşov	-	-	0-0	-	1-1
FC Naţional - U Craiova	3-2	1-0	1-0	1-1	1-1
Rapid - Astra	-	1-0	1-1	0-0	1-1

statistică de Ionuţ Iordache

STADION "NICOLAE DOBRIN"

FC ARGEŞ 17:00 **FCM BACĂU**

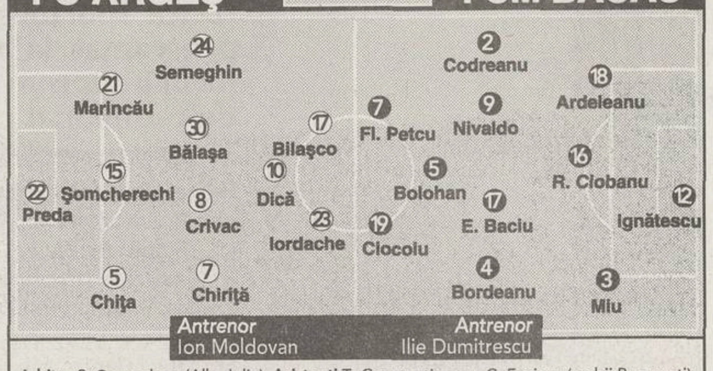

Antrenor Ion Moldovan — Antrenor Ilie Dumitrescu

Arbitru S. Corpodean (Alba Iulia). **Asistenţi** T. Constantinescu, C. Fecioru (ambii Bucureşti). **Arbitru de rezervă** L. Dan (Aiud). **Observatori** Fl. Gîtejan (Bucureşti), N. Rainea (Galaţi)

Rezerve: 12. Buturugă, 4. Bogoi, 3. Dancia,16. Albinaru, 20 Tănasă, 25. M. Radu, 27 Dr. Radu I
Absent: Vlădoiu (accidentat)

Rezerve: 33. C. Luca, 6. Chiorean, 8. N. Răducan, 10. A. Pitu, 14. M. Croitoru, 20. Lovin, 24. Apostol
Absenţi: Prunea (suspendat), Cursaru, A. Cristea, Ciurlea, David (accidentaţi)

Bilete: 100.000 lei - lojă, 60.000 lei - tribuna O, 40.000 lei - intrare generală, *20.000 lei - pentru elevi, studenţi, militari în termen şi pensionari*

SENSURI

DE
ALIN
BUZĂRIN

Tineri şi aproape liberi

Oamenii se diferenţiază prin multe, dar mai ales prin modul în care polemizează. Rudimentarii îşi aruncă jigniri, rafinaţii trimit acolade spirituale, ajungînd la ţintă mai subtil. Din ce categorie fac, oare, parte Mihai Stoica şi Răzvan Lucescu?

Avînd 38, respectiv, 34 de ani, Stoica şi Lucescu sînt aşezaţi, măcar prin vîrstă, în altă categorie decît cea întruchipată de portretul robot al omului de fotbal. Tinereţea şi educaţia le pot fi aliate de nădejde în desprinderea de tiparul consacrat. O limbă străină, o frază desferecată, o poantă bună plasată la momentul oportun, sînt arme pe care Răzvan şi Mihai le mînuiesc cu abilitate. Atuuri indiscutabile în lupta pentru imaginea favorabilă a doi tineri bine crescuţi, pe care fotbalul şi suporterii săi se pot baza.

În ultimele săptămîni s-a vorbit mult despre Nichita Stănescu, de la a cărui naştere s-au împlinit 70 de ani, şi enorm despre Dumitru Dragomir pînă la a cărui detronare sperăm că nu va trece tot atîta. În mod cert, dincolo de opţiunea electorală a celor ce-i plătesc, Răzvan şi Mihai îl preţuiesc mai mult pe poetul "necuvintelor" decît pe autorul aforismului macabru cu batistele înnodate la un capăt. Nichita spunea, printre altele, că "amintiri are doar clipa de-acum, ce a fost şi ce va fi nu se ştie". În clipa de-acum Rapidul are 8 puncte avans şi reclamă că Steaua se bucură de ajutorul arbitrilor. Am spus Rapid şi Steaua, nu Răzvan şi Mihai, pentru că în competiţie sînt cluburile, în timp ce reprezentanţii lor doar le susţin. Ţuţea şi Cioran nu s-au duelat niciodată vădit ca persoane, ci doar ca semnatari ai unor idei. Răzvan se poate lua de piept cu Borcea, de fapt a şi făcut-o. La rîndu-i, Mihai se poate încontra cu diverse persoane. Disputa directă Răzvan-Mihai nu trebuie purtată decît într-un registru onorabil, atît cît poate fi cuvîntul "onorabil" de permisiv la 8 puncte diferenţă în clasament.

De la Augustus şi de la ofsaidul din meciul cu Astra s-a ajuns la noduri de cravată cît capul. De la o victorie pe Dinamo generatoare de vînt în pupa declaraţiilor s-a trecut la "cîini de pază" şi "josnicie". Nu e vorba doar de sîngele care fierbe năvalnic, iar clasamentul e doar un factor colateral. În ecuaţie au intervenit, în mod evident, George Copos şi Gigi Becali. Ei doi se ceartă prin vocile stilaţilor lor subalterni. Curentul rapidist anti-Dragomir se întîlneşte cu partizanatul Stelei. Farmecul vieţii, invocat în Giuleşti ca antidot la fascinaţia puterii, se izbeşte de acel "Domnusu scuati calu' di muzgî", simbolizînd atotstăpînirea şi monarhia absolutistă din Ghencea.

În momentul în care vor obosi să vorbească despre noduri de cravată cît capul şi josnicii, Răzvan şi Mihai ar trebui să asculte rumoarea fotbalului. Îl vor auzi pe Valentin Alexandru glosînd despre derbedei şi aurolaci, pe Dragomir împărţind epitete de oligofreni, pe Mircea Sandu plîngîndu-se la FIFA că e un persecutat politic trimis la Canal, cînd colo el e doar torţionarul care şi-a pus cătuşele din joacă şi apoi a rătăcit cheia. În acel moment cei doi tineri de 34, respectiv 38 de ani, e imposibil să nu priceapă că, pe furiş, cineva le-a pus un magnet lîngă busolă, forţîndu-i să navigheze involuntar într-o direcţie nedorită.

Poate că într-o zi Mihai şi Răzvan vor fi mai sus decît sînt astăzi. Poate că după isprăvirea eternităţii lui Sandu şi Dragomir chiar vor lucra împreună. Pentru ei doi va fi foarte important să spună că şi-au dus mereu doar propria cruce şi că au fost în fiecare clipă rafinaţi, citiţi, eleganţi şi liberi.

alin.buzarin@prosport.ro

Dacă e miercuri, e **Marius Tucă**

Big Brother, fotbalul şi PSD

Era un vis urît. Casa Fotbalului se transformase în Casa Big Brother, iar Mircea Sandu din Albă ca Zăpada fotbalului românesc se preschimbase în Fratele cel Mare al lui Mitică Dragomir. E lesne de ghicit că odată rămas în Casa Big Brother cu fraţii lui de suferinţă şi cîştig, Mitică, sub oblăduirea Fratelui cel Mare nu putea să iasă decît învingător. Partea proastă a acestui reality show este că după ce Mitică i-a scos din Casa Fotbalului pe Gigel, Fănel, Jenel şi compania, Fratele cel Mare i-a băgat înapoi punînd lacătul pe uşă. Iar noi, spectatori, ziarişti, chibiţi, privim în continuare cum Mitică şi ai lui îşi arată muşchii 24 de ore din 24 cu o pudicitate pe care o au doar violatorii în serie.

Showul a devenit şi mai interesant de cînd Cozmin Guşă, secretarul general al PSD, sub presiunea presei, a făcut cele două nominalizări: Mircea Sandu şi Mitică Dragomir. Oamenii, telespectatorii, spectatorii au început să-i voteze pe cei doi de-adevăratelea, aceştia primind atît de multe voturi încît ar fi trebuit să iasă nu numai din Casa Fotbalului, ci chiar din fotbal. Numai că, spre deosebire de jocul adevărat, cei doi nu vor să plece, nu se lasă duşi. Motivul e simplu: ei sînt Fratele cel Mare în fotbalul românesc! Singura şansă e să fie desfiinţat fotbalul sau, mai realist, să fie înfiinţată altă competiţie, cu o altă Ligă Profesionistă de Fotbal şi o altă Federaţie.

Era un vis urît. Şi el continuă cu noi pe margine fluturînd batiste. Cu care ei îşi vor şterge mucii atîta timp cît oamenii politici n-o să intervină. Oamenii politici sînt cei care i-au ţinut la putere. Politicieni care s-au bucurat de deplasările echipei naţionale sau de "onoarea" de a înmîna cupele pe stadioane pline. Au fost mînă-n mînă în toţi aceşti ani şi aşa au rămas. Partidul Social Democrat, partidul de guvernămînt va răspunde, va fi făcut răspunzător, fie că vrea, fie că nu vrea, de falimentul fotbalului românesc dacă nu va interveni. Aşa cum partidul de guvernămînt poate hotărî cine să stea în Casa Fotbalului, ca să nu ne mai ascundem după deget şi să spunem lucrurilor pe nume, aşa şi electoratul poate să hotărască cine o să locuiască patru ani în Palatul Victoria! PSD poate să devină fratele cel mare al fotbalului românesc.

marius.tuca@prosport.ro

ŞOAPTELE SPORTULUI

CU GIGI LA CUMPĂRĂTURI

Săptămîna trecută, fericit nevoie mare că a reuşit să găsească Stelei un sediu pe măsura blazonului, şi anume la Hotel Marriott, preşedintele Gigi Becali a făcut o vizită la un magazin de mobilă, pentru a achiziţiona cîteva obiecte de decor interior. Însoţit de cîteva rude din Pipera, care l-au sfătuit să încerce nişte combinaţii de genul masă de consiliu din lemn de stejar şi birou căptuşit cu piele albă, Gigi a reţinut mai multe piese. Cîţiva clienţi răspîndiţi prin magazin susţin că, la final, vînzătoarea i-a calculat lui Becali preţul total, unul cu multe zerouri în coadă, după care l-a întrebat spăşită: "Vi se pare mult?". Patronul Stelei nu a stat însă pe gînduri şi a replicat în aplauzele suitei sale: "Domnişoară, dacă vreau, cumpăr tot magazinul".

EGALE DAR DIFERITE

Pe prima treaptă a podiumului Internaţionalelor României la gimnastică, în concursul de individual compus feminin, au fost înghesuite două gimnaste de la Deva: Monica Roşu şi Alexandra Eremia. Nu este un fenomen ieşit din comun ca două sportive să împartă locul 1 al unei întreceri, dar este foarte rar să se întîmple acest lucru cînd rezultatele celor două diferă, Eremia adunînd la Ploieşti 37,625, iar Roşu, 37,650. Şi mai rar este ca egalitatea să se repete la 5 luni de la ultimul blat din gimnastică, Alexandra şi Monica fiind împinse pe primul loc şi la Naţionalele de la Sibiu.

EMOŢII

Ceasul al doisprezecelea

În ziua în care FIFA a anunţat suspendarea federaţiei din Azerbaidjan, forul similar din România l-a lepădat din braţe pe Dumitru Dragomir, trimiţînd în Elveţia o descriere nefardată a faptelor preşedintelui Ligii.

Funcţionari ai FRF susţin că mesajul lui Mircea Sandu a plecat către Urs Linsi, secretar general FIFA, fix la ora 12. În acel moment, cînd limba mare a picat peste limba mică, pentru Dragomir a început numărătoarea inversă.

Ca de aproape fiecare dată, e nevoie de intervenţie externă ca fotbalul românesc să se mişte. La fel a fost şi în cazul Ceahlăului, suspendat tot după un raport internaţional, semnatarul fiind insensibil la nurii folclorului autohton. Şi, tot ca de obicei, ne urnim în ultima secundă posibilă, după ce energiile ni s-au consumat în lupte grosolane.

Mircea Sandu a acţionat nu pentru că e convins de nocivitatea lui Dragomir, ci pentru că simte iminenţa dezastrului. Dacă apele nu se lămuresc, e posibil ca rezolvarea caucaziană să se aplice şi în România! Nu e nici o glumă. FIFA nu tolerează conflictele nesfîrşite dintre fotbal şi autorităţi. În aceeaşi măsură în care nu acceptă imixtiunea politicului, nici nu încurajează o atitudine răsfăţată a federaţiei în faţa legilor naţionale. Cînd decide că lucrurile sînt incontrolabile, suspendă federaţiile, echipele naţionale şi de club pînă la clarificarea situaţiei.

De la Baku la Bucureşti sînt două ore de zbor cu avionul. Atenţie la pasagerii care vin de acolo şi au paşaport elveţian!

Cătălin Tolontan

catalin.tolontan@prosport.ro

IMAGINEA ZILEI

Izvorul minunăţiilor

errea
DARIMEX
1
reusch

Foto: ProSport

Costel Cîmpeanu nu a pus să fie tăiate viile de la Lechinţa, precum căpetenia dacă Burebista, al cărui nume l-a transformat în prenume. Portarul bistriţean bea apă plată şi duce o viaţă sănătoasă. Fără E-uri în alimente şi fără stres la meciuri, unde ştie să aprecieze la justa valoare un şut al lui Badea, alegînd admiraţia plonjonului inutil

---

CIRIPITURI

Batista pe ţambal

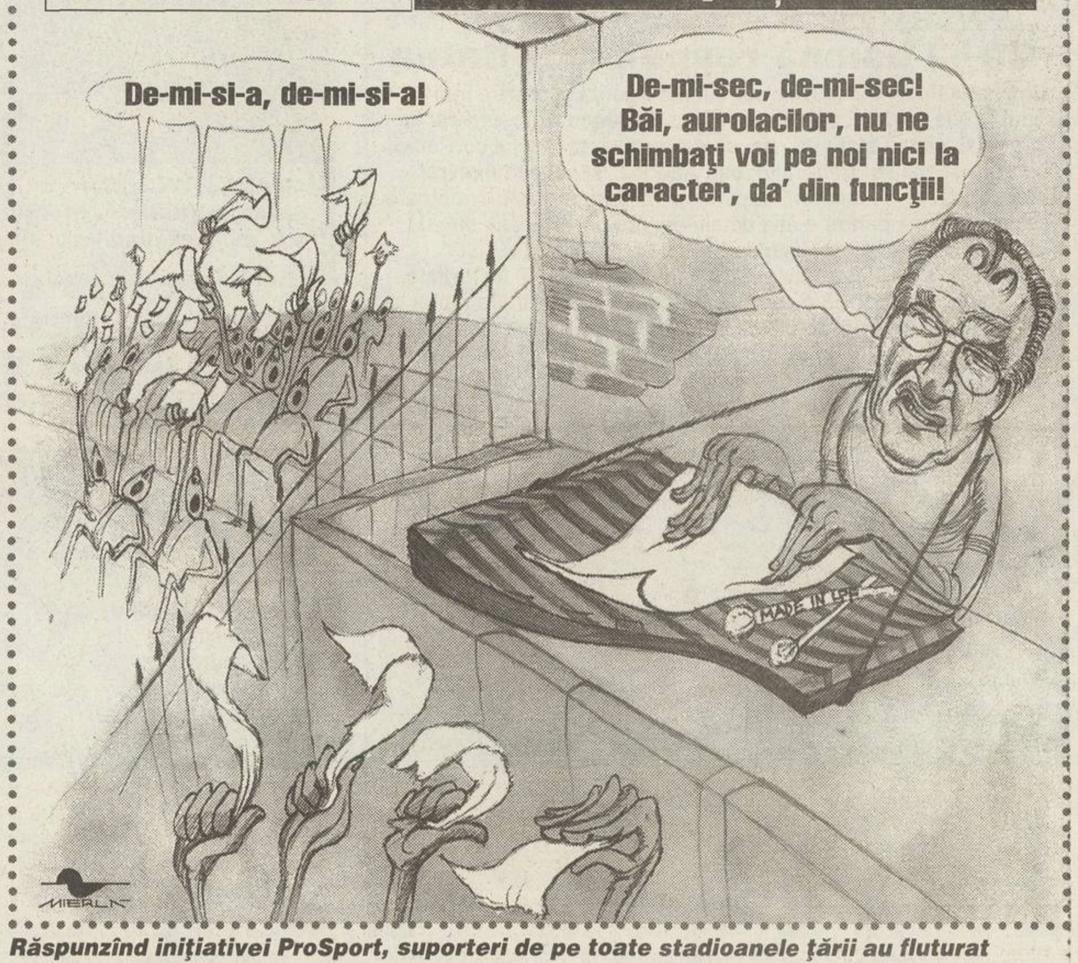
De-mi-si-a, de-mi-si-a!
De-mi-sec, de-mi-sec! Băi, aurolacilor, nu ne schimbaţi voi pe noi nici la caracter, da' din funcţii!
MADE IN
MIERLĂ

Răspunzînd iniţiativei ProSport, suporteri de pe toate stadioanele ţării au fluturat batiste albe înaintea meciurilor de sîmbătă şi duminică. La meciul cu miros de blat răscopt de la Craiova, observatorul Valentin Alexandru a folosit şi el o batistă. Evident, ca să o arunce pe ţambal, să nu se audă acordurile căluşarului încins de Costel Burebista Cîmpeanu, Vasile Popa şi compania de zgomote din Bistriţa

---

COMENTARIU

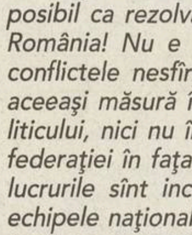

DE
EMANUEL
TERZIAN

Blatul de la Comitetul Executiv

"Dacă Sportul nu plăteşte pînă pe 15 mai, nu va mai fi programat la meciurile din Divizia A", sună sentinţa forului suprem al fotbalului românesc, anunţînd un final de campionat plin de suspans

Mircea Sandu şi Dumitru Dragomir mai pregătesc o potlogărie. Startul l-au dat în Comitetul Executiv de luni cu o decizie care la vedere dă impresia de clemenţă: Sportul Studenţesc a fost iertat de penalitatea de 3 puncte pentru neplata către Steaua a unei datorii de 150.000 de dolari provenite din transferul lui Florin Maxim în Regie. Dincolo de atitudinea binevoitoare cu care am fost obişnuiţi de la cazul Prunea încoace - balaurul Mitică suspendă drastic, blajinul Naşu' iartă - stă un nou pui de blat.

Concret, campionatul se încheie pe 28 mai. Întîmplător sau nu, cu 13 zile după ce expiră noul termen acordat Sportului pentru achitarea restanţei. În acest răstimp mai sînt programate 3 etape, ultimele şi cele mai fierbinţi. Raţionamentul e simplu: dacă Sportul e picată pînă atunci, nu mai trebuie nici o suspendare; dacă nu, poate e nevoie să fie salvată vreo echipă-prietenă aflată la ananghie.

Acordînd de fapt o amînare, nu o iertare, Comitetul Executiv al numiţilor Sandu şi Dragomir nu face altceva decît să lase o portiţă pentru viitoare decizii la masa verde funcţie de interesele din momentul respectiv. Dacă va avea nevoie de ajutor Craiova prietenului Dinel, nu-i normal să sară Mitică barînd drumul Sportului al duşmanului Şiman? Sau Steaua amicului Gigi Becali şi a protectorului Hrebenciuc. I-ar strica 3 puncte sigure în faţa Sportului în meciul programat pe 24 mai, dar în pericol de a fi neprogramat?

Starea de incertitudine generată de asemenea decizii a guvernat mereu fotbalul nostru. Aţi auzit de vreo revenire a revenirii în cazul Ioanninei, formaţia greacă sancţionată cu 75 de puncte? Lugano în Elveţia şi Lommel în Belgia au fost excluse direct din competiţie, divizionara secundă germană Reutlingen a primit 6 puncte sancţiune fermă. Toate pentru probleme financiare. Nimeni în fotbalul civilizat nu-şi permite să jongleze cu pedepsele. Numai în cel condus de Naşu' şi Corleone ambiguitatea e ridicată la rang de lege. Pentru că în spatele ei se pot face manevre oculte.

Dacă mai aveam nevoie de vreo dovadă că Dragomir şi Sandu trebuie să plece, iat-o! În plin scandal pe seama funcţiilor ce le deţin, cei doi îşi permit să-şi continue jocurile murdare. Plecaţi!

emanuel.terzian@prosport.ro

PROVERBE

"Nu le dăm amendă, pentru că nu putem sancţiona neputinţa"

Vicepreşedintele dinamovist **Gigi Neţoiu**, un comandant fără oştire

"Răzvan Lucescu nu poate ieşi din mediocritate indiferent ce face. Chiar dacă-şi leagă fularul ca Zenga, chiar dacă-şi face nodul la cravată mai mare decît capul, chiar dacă-şi pune cercel în ureche"

Preşedintele stelist **MM Stoica**, începînd un război previzibil cu Giuleştiul, cu 10 zile înaintea derbyului campionatului

"Regret că l-am apreciat pe MM"

Răspunsul resemnat şi lapidar al lui **Răzvan Lucescu** la ofensiva oficialului stelist

"Ce dacă e tînăr şi crud, Bacăul să falimenteze aşteptînd să se coacă Augustus?"

Preşedintele Bacăului, **Gheorghe Chivorchian**, un suporter al valorilor consacrate

"Trebuia să dau gol. Am tras cu dreptul, pe care-l folosesc de obicei să pun frînă cînd conduc maşina"

Dorinel Munteanu, explicînd de ce a ratat de la 6 m în partida Wolfsburg - Hannover 1-0

"Mulţi sînt graşi şi beau mult. Mulţi sînt exemple negative. Urmarea: jucătorii nu ocolesc nici ei barurile"

Eric Cantona, fostul star al lui Man. United, criticînd managerii englezi

PRO SPORT
FONDAT 1997
Redactor şef CĂTĂLIN TOLONTAN *(tel. 205.22.97)*
Redactor şef adjunct ANDREI VOCHIN *(tel. 205.22.82)*
Şef departament fotbal BOGDAN STAMATOIU *(tel. 205.22.71)*
Şef departament sporturi LUMINIŢA PAUL *(tel. 205.22.79)*
Şef departament fotbal internaţional ANDREI NICULESCU *(tel. 205.22.83)*
Şef departament reporteri speciali EMANUEL TERZIAN *(tel. 205.22.76)*
Editorialişti ALIN BUZĂRIN, CRISTIAN GEAMBAŞU *(tel. 205.22.85)*
Seniori editori MIHAI CIUCĂ, ION CUPEN, TUDOR OCTAVIAN *(tel. 205.22.86)*
Art director MARIAN TOADER *(tel. 205.22.62)*

• *Reporteri speciali* MARIUS GEANTĂ, DECEBAL RĂDULESCU, COSTIN ŞTUCAN, VIOREL TUDORACHE, IOAN VIOREL • *Fotbal* AUGUSTIN ROMAN (adjunct - *tel. 205.22.71*), CRISTIAN CREŢU (coordonare divizii inferioare - *tel. 205.22.72*), EDUARD APOSTOL, MIHAI BREZEANU, LIVIU CHIRIŢĂ, VALENTIN DAMIAN, ADRIAN FLOREA, JUSTIN GAFIUC, IONUŢ IORDACHE, MARIUS MĂRGĂRIT, RADU OPRIŞAN, MIHAI PAUL, HORAŢIU SIMA, CĂTĂLIN ŢEPELIN, DAN UDREA, CRISTI ZAGARADNIUC • *Fotbal internaţional (tel. 205.22.75)* AURELIAN BOTEZATU, THEO JUMĂTATE, BENIAMIN OSMAN, CONSTANTIN POPESCU, DANIEL SCORPIE • *Sporturi* ADRIAN GEORGESCU (şef secţie Auto), SORIN ARECCO (Auto), ROBERT BERZA, LUMINIŢA DICULESCU, OANA DUŞMĂNESCU, MIRELA NEAG, MARIAN URSESCU • *Mondene* FLORIANA IACOB • *Utile* MARIUS NĂESCU (şef secţie - *tel. 205.22.95*), CARMEN NĂESCU • *Corespondenţi zonali* CRISTIAN MARINESCU (Muntenia), CRISTI STĂNCESCU (Oltenia), OVIDIU GANCEA (Banat), OVIDIU MINEA (Moldova) • *Caricaturist* EMIL MIERLĂ • *Secretariat de redacţie* RĂZVAN MICLEA, CRISTIAN AGIU, MARIAN ANDREANA, ANGELA IANCU, EMIL MIHAIU • *Imagine* CRISTIAN PREDA (şef secţie), GABRIELA ARSENIE, CĂTĂLIN LUŢU • *Editor imagine* DAN BUCUR • *Desk* MARIAN BUSUIOC, CLAUDIA CĂLIN, ANA-MARIA GEORGESCU, MARIA LODROMAN • *IT* LIVIU MATACHE (şef secţie), VERONICA SÎRBU, MARIAN GHEORGHIESCU, IRINA VISARION • *Layout* BOGDAN LUBEN (şef secţie), LAURENŢIU APETRI, DIANA BACEA, CĂTĂLIN CONSTANTINESCU, ALEXANDRU MIELUŞ, LUMINIŢA TĂBĂRAN, STELA TĂNASE, LAURA TRANDAFIR, VIORICA VOICU, ILEANA ZOTA

Cotidian editat de SC Editura Sportrom SRL
o companie a Ringier Romania
Director General THOMAS LANDOLT
Director financiar SILVIU MOCANU

Şef difuzare, publicitate, marketing şi producţie RĂZVAN CORNEŢEANU
• *Vînzări de publicitate* CĂTĂLINA ZAMAN (director), DIMITRIA HOGAŞ (tel: 203.09.15; 203.56.44; fax: 203.08.76) • *Director marketing* FLORIN BRÂNICI (tel. 203.08.03; fax. 203.08.36) • *PrePress* MEDIA GRAPH SERVICES • *Distribuţie* HADRIAN MATEESCU (tel. 203.09.31, 203.09.33, fax. 203.09.36) • *Director departament abonamente* ANDREEA PAREPA (tel. 203.09.26, 203.09.90) • *Director producţie* LUCIAN RADU

Redacţie: Bucureşti, bd Ferdinand, nr.99, sector 2,
Tel: 205.22.07; **Fax:** 205.22.58
Web site: http://www.prosport.ro
E-mail: prosport@prosport.ro,
Tipar Imprimeriile Media Pro **Comenzi:** Tel. 490.82.47; Fax 490.82.43
ISSN 1453-3707

Ediţia de Transilvania
Redacţie: Cluj Napoca, B-dul. 21 Decembrie 1989 nr. 146
Tel: 0264.407.813, 0264.407.828; **Fax:** 0264.407.834
E-mail: redactia@prosportcluj.ro
Publisher ADRIAN POP • *Coordonator ediţie* ALIN FORNADE • *Responsabil corespondenţi* RAMONA MÎNZAT • *Redactori* RADU BICHIŞ, ADINA OŞAN • *Secretariat de redacţie* DORIN PRUNĂ • *Foto* LUCIAN MUNTEAN, IOAN TASI • *IT* VALENTIN STEGARU • *Vînzări* LOREDANA FĂT, IULIA RISTEA (tel. 0264.407.834) • *Producţie* RAZVAN MICHEŞAN
Difuzare: NDC Cluj Tel: 0264.407.872; **Fax:** 0264.407.871
Tipar Imprimeriile Media Pro Cluj **Comenzi:** Tel 0264.407.869;

ABONAMENTELE la ProSport se pot face la orice oficiu poştal sau filială RODIPET, ziarul fiind înregistrat la numărul 1065 în catalogul publicaţiilor

RAPID - ASTRA

Împotriva tradiţiei

Giuleştenii speră să spargă astăzi gheaţa şi să învingă Astra pe teren propriu, performanţă obţinută ultima dată în anul 1998

Eduard Apostol
Radu Oprişan

"Victoria cu Dinamo nu face doi bani dacă nu batem şi pe Astra" sînt de părere jucătorii rapidişti, impulsionaţi în această idee de către Mircea Rednic. Întîlnirea de astăzi le dă fiori giuleştenilor, prin prisma faptului că sînt puşi din nou în faţa unui meci pe teren propriu: "Recunosc, avem o datorie faţă de suporterii care au fost minunaţi în meciul cu Dinamo. Şi anume, nu i-am bucurat în acest retur cu nici o victorie în Giuleşti, iar acum vom face tot posibilul să spargem gheaţa", a detaliat Rednic, Răzvan Lucescu adăugînd: "Jucăm acum cu Astra, apoi la Bacău şi cu Steaua. În aceste trei partide se poate decide soarta titlului".

Antrenorul Astrei, Florin Marin, a spus ieri că o întîlnire cu Rapidul e una specială. "În Giuleşti mi-am început cariera şi am jucat acolo între 1962 şi 1975. De fiecare dată cînd echipa mea evoluează în Grant revăd anumite faze şi îmi revin amintirile. Mereu voi păstra în suflet Rapidul. Pentru Astra va fi un meci dificil, fiindcă întîlnim un lider, care merită să fie pe primul loc în Divizia A. Rednic are o echipă ofensivă, dar noi vom încerca să opunem rezistenţă şi să încercăm să aducem cel puţin un punct din această deplasare", a afirmat tehnicianul.

STADION GIULEŞTI
RAPID 20:00 **ASTRA**

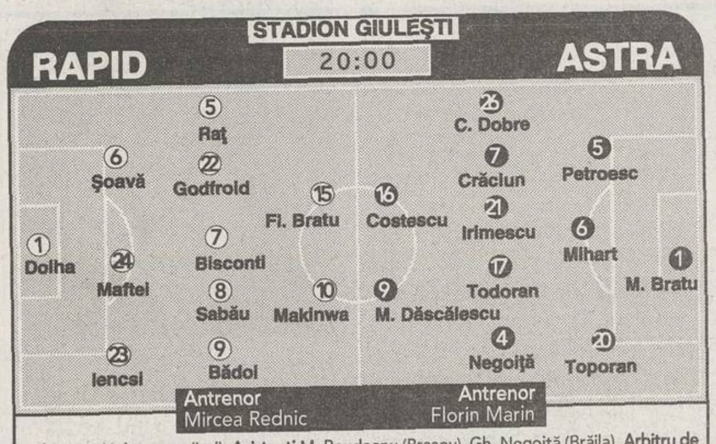

Arbitru A. Heleşteanu (Iaşi). **Asistenţi** M. Beudeanu (Braşov), Gh. Negoiţă (Brăila). **Arbitru de rezervă** I. Giuran (Constanţa). **Observatori** A. Huzu (Sibiu), Al. Popescu (Bucureşti)

Rezerve 30 Savici, 3 I. Voicu, 4. N. Grigore, 11. Ilyeş, 13 Niţă, 14 Perjă, 21 D. Niculae
Absenţi: -

Rezerve 12 Olteanu, 8 Movilă, 11 V. Ghindaru, 14 Borbely, 18 Lingurar, 25 Orlando, 27 Dăncuş
Absenţi: Danciu (exclus din lot), L. Dobre (suspendat), Mihalache, Ciorea (accidentaţi)

Bilete 70.000 lei - tribuna I, 50.000 lei - tribuna a II-a, 40.000 lei - peluză

Foto: ProSport

PREFERĂ PLOIEŞTIUL. Rapidiştii nu au învins Astra în Giuleşti din 21 noiembrie 1998, cînd au cîştigat cu 1-0 prin golul marcat de Şumudică. În schimb, deplasările la Ploieşti le-au priit rapidiştilor. La partida din tur (foto, Maftei în duel cu Mihart), elevii lui Mircea Rednic au cîştigat cu 2-0

"Cu astfel de personaje viitorul fotbalului e sumbru"

Vicepreşedintele rapidist Răzvan Lucescu *(foto)* a comentat ieri diferendul său cu Mihai Stoica şi Gigi Becali: "Am fost jignit de către aceste persoane, pe care la un moment dat le-am apreciat. Mi s-a spus că îmi dau picioare în fund, că am capul la fel de mare ca nodul de la cravată şi că îmi pun fularul precum Zenga. În faţa acestor vorbe nu ar fi multe de comentat, decît că totul e departe de ce vreau eu să realizez în lumea asta. Cu astfel de oameni viitorul fotbalului e sumbru".

ŞANSA LUI MAKINWA

"Voi alcătui unsprezecele de start pentru meciul de astăzi ţinînd cont şi de faptul că unii jucători au acumulat o stare de oboseală, aşadar nu se va respecta principiul «echipa învingătoare nu se schimbă»", a declarat ieri Mircea Rednic. El a lăsat să se înţeleagă că îl va titulariza pe nigerianul Henry Makinwa: "Este momentul să îi acordăm o şansă. La fel ca şi în cazul lui Bisconti, cred că are dreptul la o perioadă de acomodare", a mai spus Rednic.

Nu stimulează adversarii

Întrebaţi dacă îi deranjează faptul că Steaua a declarat să stimulează adversarii Rapidului, conducătorii giuleşteni au declarat: "E problema lor şi, pe undeva, ni se pare normal. Nouă ne place să întîlnim adversari puternici, ne va folosi cînd vom ieşi în Europa". "Nu vedem nici o problemă într-o practică folosita şi în Occident. Poate dacă diferenţa din clasament nu ar fi fost atît de mare, ne gîndeam şi noi la aşa ceva", au spus Rednic şi Lucescu.

MEDIA

TVR va redifuza azi interviul cu Dragomir din '95

În această seară, începînd cu ora 23:30, TV România 1 va difuza cea mai mare parte a interviului acordat în 1995 de Dumitru Dragomir, în care actualul şef al LPF îşi recunoştea implicarea în cîteva blaturi făcute pe vremea cînd era preşedinte la Scorniceşti şi Rîmnicu Vîlcea. Decizia postului public de televiziune a survenit după ce Dragomir i-a acuzat pe realizatorii "Minutului 91" că au difuzat un material trunchiat în ediţia de duminică seara a emisiunii şi de aceea s-ar fi înţeles că Mitică ar fi organizat partide strategice. *(Marius Geantă)*

SPORT LA TV

MIERCURI

13:00	TV România 1 DIRECT	FOTBAL / Divizia A, etapa a 22-a: UTA - "Poli"
17:00	TV România 1 DIRECT	FOTBAL / Divizia A, etapa a 22-a: Ceahlăul - Steaua
21:45	RAI UNO DIRECT	FOTBAL / Returul semifinalelor Cupei Italiei: Roma - Lazio

STADION REGIE
SPORTUL 17:00 **OŢELUL**

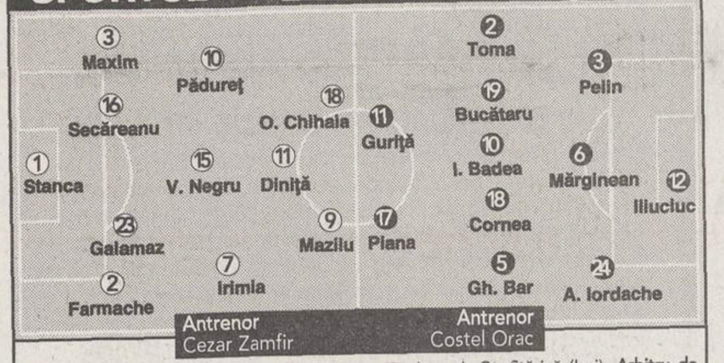

Arbitru I. Biro (Mediaş). **Asistenţi** I. Mureşan (Timişoara), Cr. Stărică (Iaşi). **Arbitru de rezervă** R. Ghioane (Braşov). **Observatori** I. Urs (Bucureşti), M. Ivăncescu (Braşov)

Rezerve 12. Stăncioiu, 8. Cruceru, 14. T. Bălan, 20. Bucur, 21. Ciubotariu, 24. Voicilă, 25. Iovită
Absenţi S. Stancu (suspendat), Lazăr (accidentat)

Rezerve 1. Borş, 7. S. Cernat, 8. Maleş, 15. Minescu, 16. Bucur, 20. Vieira, 22. Apostu
Absenţi Tofan, D. Oprea (accidentaţi), Tănase (suspendat)

Bilete: intrare liberă

SPORTUL - OŢELUL

"SĂ ELIMINĂM GAFELE"

Directorul tehnic al Sportului, Romeo Chihaia, a fost de părere că anularea hotărîrii Ligii de a depuncta echipa din Regie a ridicat moralul jucătorilor lui Cezar Zamfir. "Noi eram siguri în proporţie de 95 la sută că decizia se va îndrepta. Băieţii au fost însă bucuroşi. Cred că nu vom mai repeta gafele, pentru că la partidele cu Gloria, UTA şi Ceahlăul a fost vorba de gafe şi nu de greşeli. Dacă acestea vor fi eliminate, n-avem cum să nu cîştigăm împotriva Oţelului", a declarat oficialul studenţilor. *(Valentin Damian)*

ORAC ARE PROBLEME DE LOT

Antrenorul Costel Orac consideră că partida de astăzi ar putea fi extrem de importantă pentru echipa sa în duelul pentru evitarea retrogradării. "Cel mai bine ar fi să cîştigăm, să venim pe zero la «adevăr», dar şi un egal ar fi foarte bun, i-ar cam termina pe cei de la Sportul. Însă va fi foarte greu, pentru că avem mari probleme de efectiv, Tofan, Tănase şi Oprea. Vom încerca să ne descurcăm. Trecem la improvizaţii", a declarat Orac. *(Marian Căpăţînă - Galaţi)*

Clasamentul general al antrenorilor după etapa a 21-a

Nr.	Nume/ Prenume	Oraş	Etapa
	624		
1	Gongea Doru	Caracal	29
	622		
2	Cojocaru Elena	Iaşi	27
	620		
3	Cojocaru Elena	Iaşi	29
	619		
4	Gongea Cosmin	Caracal	27
	617		
5	Dovan Ionel Giani	Caracal	26
6	Mămăligan Bogdan Ionel	Bucureşti	24
	616		
7	Cojocaru Daniel	Iaşi	25
	613		
8	Indrei Cristian Daniel	Bucureşti	32
	612		
9	Bădescu Maria Marcela	Cîmpina	31
10	Milos Mariana Simona	Timişoara	24
	611		
11	Lungu Pavel Lucian	Reşiţa	31
	610		
12	Avramovici Gabriel	Bucureşti	22
	609		
13	Blănaru Mihai	Bucureşti	28
	608		
14	Corneanu Valentin Marius	Apele Vii	29
15	Dicu Mircea	Vaslui	28
16	Lungu Pavel Lucian	Reşiţa	23
	606		
17	Cernica Liviu Gabriel	Olteniţa	22
18	Drăguţescu Georgeta Valentina	Piteşti	28
19	Lungu Pavel Lucian	Reşiţa	23
	605		
20	Corneanu Valentin Marius	Apele Vii	25
21	Lungu Pavel Lucian	Reşiţa	30
	604		
22	Necula Sorin	Constanţa	22
23	Pavel Silviu	Chitila	25
	603		
24	Corneanu Valentin Marius	Apele Vii	27
25	Dulca Ion	Alexandria	23
26	Huţu Marius	Braşov	20
27	Mămăligan Bogdan Ionel	Bucureşti	17
	602		
28	Apăvăloaci Costel	Botoşani	27
	601		
29	Gongea Cosmin	Caracal	31
30	Paraveţ Ioan	Botoşani	27
31	Popa Vlad Mihai	Rm Vîlcea	23
32	Radu Dan Valentin	Cluj	18
	599		
33	Andriescu Petru	Roman	17
34	Blănaru Mihai	Bucureşti	26
35	Manolescu Mihaela	Bucureşti	28
36	Sandu Minel Laurian	Giurgiu	23
	598		
37	Gealapu Cătălin	Rm Vîlcea	25
38	Gherase Stelian	Medgidia	18
39	Pop Dorel	Baia Mare	31
	597		
40	Cojocaru Daniel	Iaşi	28
41	Cojocaru Daniel	Iaşi	28
42	Epure Mihai	Slobozia	21
43	Mămăligan Bogdan Ionel	Bucureşti	23
44	Mutu Virgil Niculae	Bucureşti	27
45	Stănică Iliuţă	Caracal	31
46	Tufanu Ctin Dragos	Tg. Jiu	19
	596		
47	Ceuşan Silviu Victorin	Gherla	22
48	Hanaru Petru Lucian	Slobozia	22
49	Năstase Diana Gianina	Galaţi	22
	595		
50	Gongea Cosmin	Caracal	27
51	Manolescu Petrică	Bucureşti	33
52	Motoş Lucian	Timişoara	26
53	Pătru Aurel	Motru	27
54	Trăiculescu Marian Corneliu	Timişoara	27
	594		
55	Cojocaru Daniel	Iaşi	24
56	Cojocaru Daniel	Iaşi	26
57	Cojocaru Elena	Iaşi	32
58	Dumbravă Georgian	Bucureşti	25
59	Munteanu Adrian	Sibiu	25
60	Vasile Gheorghe Dănuţ	Corabia	24
	593		
61	Avram Aurel	Timişoara	20
62	Blăgău Monica Loredana	Berca	29
63	Burlacu Traian	Constanţa	36
64	Enache Valentin	Bucureşti	21
65	Olteanu Romulus	Tîrgovişte	19
66	Sălăjan Adela	Blaj	26

EDIŢIA A VII-A

Înscrie-te în Divizia Fantastică!
DF
16.04.2003
DOLARI FANTASTICI
DIVIZIA FANTASTICA 2003 2004
VALOAREA ZILEI
2.000.000
Divizia Fantastică 2003-2004

Schimbări pentru etapa 22

INTERNET:
www.prosport.ro şi **www.diviziafantastica.ro**

TELEFON AUTOMAT:
(021) 209.20.92

OPERATORI:
(021) 253.15.42,
(021) 253.15.43,
(021) 253.15.52

Azi, doar pînă la ora 12:00, se mai pot face schimbări pentru etapa a 22-a

Situaţia jucătorilor din Divizia Fantastică înaintea etapei a 22-a

CEAHLĂUL - STEAUA

Miercuri, ora 17:00 TV România 1

Cod	Jucător	Situaţie la zi	Şanse de joc	Cod	Jucător	Situaţie la zi	Şanse de joc
012	Lefter	titular	100%	019	M. Tudor	titular	100%
055	Domşa	apt	50%	056	Mieilă	apt	30%
064	Avădanei	titular	100%	083	Mutică	apt	60%
073	Alistar	titular	100%	088	D. Bălan	accidentat	0
074	Forminte	accidentat	20%	114	Ghionea	accidentat	0
082	M. Ionescu	apt	60%	119	Rădoi	titular	100%
096	Purică	apt	50%	148	Falemi	titular	100%
127	Botan	Poli Iaşi		154	Neşu	apt	40%
129	Botez	apt	50%	161	Paraschiv	apt	50%
136	Lupuţ	suspendat	0	167	Liţă	liber de contract	
169	Solomon	accidentat	20%	182	P. Stoica	titular	100%
188	C. Ilie	titular	100%	185	Boştină	titular	100%
200	Feizula	titular	100%	192	Trică	titular	100%
204	M. Nemţanu	suspendat	0	195	Fl. Dumitru	titular	100%
227	Axinia	titular	100%	214	Opriţa	titular	100%
236	Enache	apt	70%	243	Aliuţă	suspendat	0
				247	Neaga	apt	60%
				248	Cl. Răducanu	titular	100%

FC NAŢIONAL - U CRAIOVA

Miercuri, ora 19:00

Cod	Jucător	Situaţie la zi	Şanse de joc	Cod	Jucător	Situaţie la zi	Şanse de joc
017	Vintilă	apt	20%	036	Dunăreanu	la tineret	0
022	Keca	titular	100%	047	Ciocoi	transferabil	
063	Iordache	accidentat	0	053	Ursu	Divizia C	
065	L. Nemţanu	apt	60%	068	I. Rada	titular	100%
093	Buta	titular	100%	090	Papură	titular	100%
099	Fl. Moldovan	apt	80%	95	Crăciunescu	accidentat	0
098	Curt	titular	100%	094	Vochin	Ungaria	
103	P. Marin	titular	100%	131	Pleşan	titular	100%
149	Olah	titular	100%	141	Vigariu	titular	100%
156	Potocianu	plecat din lot		177	M. Sava	titular	100%
173	Coman	apt	60%	220	Verdeş	apt	60%
179	Ov. Petre	titular	100%				
201	Micici	transferabil					
228	Sg. Radu	titular	100%				
233	S. Ilie	liber de contract					
240	Caramarin	titular	100%				

FC ARGEŞ - FCM BACĂU

Miercuri, ora 17:00

Cod	Jucător	Situaţie la zi	Şanse de joc	Cod	Jucător	Situaţie la zi	Şanse de joc
002	Blid	transferabil		016	Prunea	suspendat	0
009	Preda	titular	100%	033	Bordeanu	titular	100%
030	Necula	transferabil		043	Ciurlea	accidentat	0
038	T. Petre	accidentat	0	075	E. Baciu	titular	100%
049	M. Radu	apt	40%	084	Ardeleanu	titular	100%
070	Bogoi	apt	50%	089	Codreanu	titular	100%
087	Diţă	apt	20%	097	R. Ciobanu	titular	100%
105	Dancia	apt	50%	102	Apostol	apt	50%
140	Şomcherechi	titular	100%	113	Bolohan	titular	100%
145	A. Chiriţă	titular	100%	118	Miu	titular	100%
159	Cr. Vlad	apt	20%	134	Nivaldo	titular	100%
164	Gr. Tudor	transferabil	0	155	Trofin	transferabil	
175	Bălaşa	titular	100%	180	Pitu	apt	70%
211	C. Tănasă	apt	50%	196	M. Ilie	FC Oneşti	
224	N. Dică	titular	100%	218	Fl. Petcu	titular	100%
244	Vlădoiu	accidentat	0	245	Ciocoiu	titular	100%
				250	Cursaru	accidentat	0

UTA - "POLI" AEK

Miercuri, ora 13:00 TV România 1

Cod	Jucător	Situaţie la zi	Şanse de joc	Cod	Jucător	Situaţie la zi	Şanse de joc
005	D. Bogdan	titular	100%	003	Stîngaciu	nu mai este în lot	
007	Tufişi	accidentat	0	031	Angheluţă	apt	40%
023	Bier	Divizia C		042	Ir. Voicu	accidentat	20%
024	Zaha	la FC Bihor		052	Şoltuz	titular	100%
028	I. Dragomir	apt	50%	071	Zanc	titular	100%
034	C. Luca	titular	100%	107	D. Prodan	retras	
044	Panaitescu	titular	100%	123	Bălace	apt	30%
057	Panin	titular	100%	125	R. Stancu	titular	100%
078	Baldovin	titular	100%	133	M. Nicolae	titular	100%
121	Buhuş	scos din lot		142	S. Cristescu	Divizia C	
130	Drida	apt	40%	152	Buia	titular	100%
206	Ianu	apt	30%	198	Silvăşan	titular	100%
231	Manta	apt	70%	199	C. Prodan	apt	60%
				205	Belciug	apt	30%
				209	M. Oprea	titular	100%

RAPID - ASTRA

Miercuri, ora 20:00

Cod	Jucător	Situaţie la zi	Şanse de joc	Cod	Jucător	Situaţie la zi	Şanse de joc
015	R. Lucescu	retras		008	Rădulescu	apt	10%
018	Dolha	titular	100%	054	L. Dobre	suspendat	0
032	Grigore	apt	50%	060	C. Dobre	titular	100%
050	I. Voicu	apt	50%	072	Negoiţă	titular	100%
079	Maftei	titular	100%	108	Lăcustă	Şerif Tiraspol	
081	N. Constantin	apt	50%	117	Petroesc	titular	100%
106	Perjă	apt	60%	128	Irimescu	titular	100%
110	Şoavă	titular	100%	135	V. Ghindaru	apt	70%
112	Raţ	titular	100%	153	Ciorea	apt	10%
120	Iencsi	titular	100%	160	Crăciun	titular	100%
147	Godfroid	titular	100%	170	Mihart	titular	100%
181	Bădoi	titular	100%	171	Danciu	scos din lot	
189	Ilyeş	apt	50%	172	Todoran	titular	100%
221	R. Niţă	apt	30%	203	Dăscălescu	titular	100%
230	D. Niculae	apt	60%	210	Orlando	apt	30%
241	Fl. Bratu	titular	100%	213	Costescu	titular	100%
				219	Bîrsan	FC Oneşti	
				226	Dună	Metalul Plopeni	
				229	Mihalache	accidentat	0

FARUL - FC BRAŞOV

Miercuri, ora 17:00

Cod	Jucător	Situaţie la zi	Şanse de joc	Cod	Jucător	Situaţie la zi	Şanse de joc
014	Curcă	titular	100%	010	Arcanu	transferabil	
026	C. Mocanu	accidentat	0	011	Dossey	titular	100%
035	Şchiopu	titular	100%	025	Cocan	apt	50%
046	Ad. Voicu	Callatis		058	Sărmăşan	suspendat	0
051	I. Barbu	titular	100%	085	B. Nicolae	titular	100%
067	Abăluţă	transferabil		091	M. Stan	titular	100%
100	Senin	titular	100%	104	Bodea	titular	100%
122	Uşurelu	apt	60%	143	Vasc	Inter Gaz	
138	Dicu	transferabil		150	Buga	titular	100%
144	Lungu	titular	100%	162	Stere	apt	60%
158	Bădescu	titular	100%	183	Isăilă	titular	100%
165	Chirea	apt	60%	207	Onofraş	titular	100%
184	Cristocea	apt	60%	212	M. Luca	transferabil	
202	Bălţoi	suspendat	0	222	Vascko	transferabil	
216	Cr. Negru	accidentat	0				
223	L. Mihai	titular	100%				
238	Zicu	titular	100%				

GLORIA - DINAMO

Miercuri, ora 17:00

Cod	Jucător	Situaţie la zi	Şanse de joc	Cod	Jucător	Situaţie la zi	Şanse de joc
013	Cîmpeanu	titular	100%	020	Cr. Munteanu	titular	100%
040	S. Costin	apt	60%	059	Vătavu	titular	100%
045	A. Rus	titular	100%	080	Burcă	apt	40%
062	Miszti	plecat din lot		109	Frăsineanu	apt	60%
066	Bucuroaia	apt	70%	111	Onuţ	titular	100%
076	Mîndrean	titular	100%	116	Kiriţă	titular	100%
115	V. Popa	titular	100%	166	Pîrvu	suspendat	0
126	Velcea	titular	100%	178	Tameş	titular	100%
157	Cioloboc	apt	50%	186	Grigorie	titular	100%
168	Minteuan	titular	100%	190	Stoican	titular	100%
176	Sînmărtean	titular	100%	191	Fl. Petre	titular	100%
234	Coroian	titular	100%	194	V. Munteanu	apt	60%
				232	Dănciulescu	titular	100%
				237	Bărcăuan	titular	100%
				246	Cl. Drăgan	apt	50%

SPORTUL - OŢELUL

Miercuri, ora 17:00

Cod	Jucător	Situaţie la zi	Şanse de joc	Cod	Jucător	Situaţie la zi	Şanse de joc
001	Stanca	titular	100%	006	Iliuciuc	titular	100%
004	Stăncioiu	rezervă	0	027	Sîrghi	plecat din lot	
029	V. Negru	titular	100%	077	Ad. Toma	titular	100%
037	Necşulescu	Şerif Tiraspol		092	Pelin	titular	100%
048	Musteaţă	transferabil		101	Tofan	accidentat	20%
061	Maxim	titular	100%	137	Maleş	apt	50%
069	Farmache	titular	100%	163	Arhire	plecat din lot	
086	Galamaz	titular	100%	225	D. Oprea	accidentat	20%
124	Lazăr	accidentat	0	242	Guriţă	titular	100%
132	Cr. Irimia	titular	100%				
139	Cruceru	apt	50%				
151	T. Bălan	apt	30%				
174	Păduret	titular	100%				
208	Ciubotariu	apt	50%				
217	Mazilu	titular	100%				
235	Diniţă	titular	100%				
239	G. Bucur	apt	60%				

CEAHLĂUL - STEAUA

Pentru un pumn de bani

Dacă vor cîştiga astăzi la Piatra-Neamţ, steliştii vor primi recompensa promisă de Gigi Becali, 10.000 de dolari de fiecare jucător

Marius Mărgărit
Cătălin Ţepelin

Cu toate că victoria Rapidului în Ştefan cel Mare a mai temperat optimismul steliştilor în privinţa titlului, Gigi Becali a declarat că îşi menţine promisiunea de a oferi fotbaliştilor săi cîte 10.000 de dolari pentru trei victorii consecutive. Cum roş-albaştrii au trecut de primele două bariere, 1-0 cu Astra şi 1-0 cu FCM Bacău, un succes în meciul de azi le-ar alimenta conturile cu o sumă impresionantă.

"N-am mai jucat pe o primă atît de mare de la meciul cu Dinamo Kiev. Eu văd aceşti 10.000 de dolari ca pe o răsplată, nu ca pe un scop în sine. Toţi vrem să învingem la Piatra-Neamţ în primul rînd fiindcă e important pentru noi, nu doar pentru a lua banii. De-a lungul meciului n-ai timp să te gîndeşti la cît cîştigi, dar normal că eşti mai responsabil atunci cînd evoluezi pe o sumă mai mare", a punctat Falemi. Victor Piţurcă l-a completat, spunînd că "banii sînt importanţi, dar nu stau în prim-plan. Jucătorii au în spate milioane de suporteri care aşteaptă mult de la Steaua, iar accederea într-o cupă europeană ar fi foarte importantă pentru cartea de vizită a fotbaliştilor mei".

STADION CEAHLĂUL
CEAHLĂUL ora 17:00 **STEAUA**

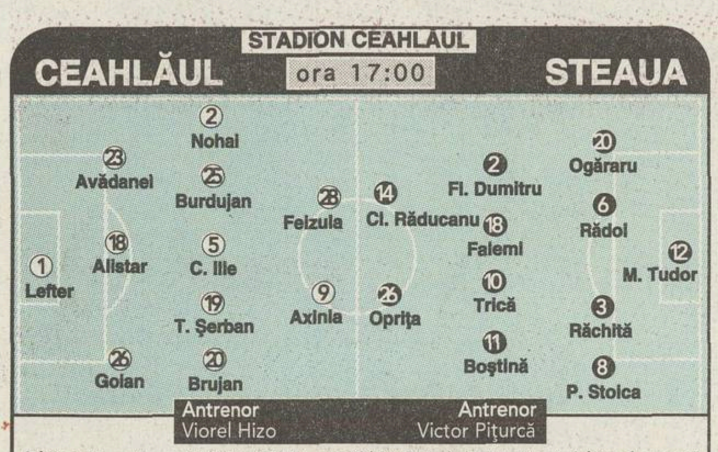

Arbitru I. Serea (Focşani). **Asistenţi** M. Savaniu (Sibiu), Z. Szekely (Baia Mare). **Arbitru de rezervă** L. Czosz (Sf. Gheorghe). **Observatori** V. Filimon (Bucureşti), O. Goga (Braşov)

Rezerve: 22. Dominte, 3. Domşa, 6. M. Ionescu, 7. C. Enache, 11. Botez, 16. Purică
Absenţi: Luput, M. Nemţanu (suspendaţi), Solomon, Covrig, Forminte, Sinăuceanu, I. Enache (accidentaţi)

Rezerve: 23. Nae, 9. Neaga, 15. Neşu, 19. Al. Piţurcă, 21 Paraschiv, 28. Panc, 29. Mutică
Absenţi: Aliuţă (suspendat), Ghionea, D. Bălan (accidentaţi)

TV România 1, în direct

Bilete: 25.000 de lei - intrare generală

CONTRE NOI CU GIOVANNI

După o perioadă de acalmie, antrenorul Stelei l-a "înţepat" iar pe rivalul său, impresarul Giovanni Becali, care la Procesul Etapei a opinat că roş-albaştrii au beneficiat de ajutorul arbitrilor în ultimele meciuri. "Nu ştiu ce căutau în studio unii care n-au treabă cu fotbalul, dar acum fac pe judecătorii", a spus Piţi. Referitor la apelativul folosit de procurator la adresa lui Augustus Constantin, cel de "gangster", Piţi a replicat: "Proşti sînt cei care acceptă să fie făcuţi aşa. Sînt oameni fără personalitate". ***(Cătălin Ţepelin)***

ALĂTURI ÎN SUFERINŢĂ

Ieri, la ora 12:00, la Cimitirul Central din Bacău a avut loc înmormîntarea mamei lui Viorel Hrebenciuc, Eugenia, care a decedat sîmbătă, la vîrsta de 74 de ani, în urma unui infarct. La funeralii au luat parte, alături de personalităţi politice, patronul şi preşedintele executiv ai Stelei, Gigi Becali şi Mihai Stoica, preşedintele LPF, Dumitru Dragomir, primarul Bacăului, Dumitru Sechelariu, şi preşedintele galben-negrilor, Gheorghe Chivorchian. Viorel Hrebenciuc, vicepreşedinte PSD şi membru în Adunarea Generală a FC Steaua, este un susţinător puternic al lui Dragomir. ***(Dan Udrea)***

PROCESUL PIŢI - ŞTEFAN CONTINUĂ

După ce în primăvara trecută a acuzat noncombatul din partida Ceahlăul - Dinamo, 1-2, Victor Piţurcă a intrat în conflict deschis cu Gheorghe Ştefan, preşedintele nemţenilor intentîndu-i stelistului un proces de calomnie. "Cu Ştefan mă împăcasem. Sau aşa am crezut eu, dar am aflat că procesul de calomnie pe care mi l-a intentat este încă pe rol. Oricum, pe Ştefan îl respect şi îl consider un om de fotbal important. Conduce o echipă care a avut şi performanţe notabile, cum ar fi remizele cu Juventus Torino", a declarat Piţi. ***(Cătălin Ţepelin)***

Foto: ProSport

SECETĂ. ***Ceahlăul n-a mai învins pe Steaua din august '96, însă în turul acestui campionat Boştină şi compania au fost ţinuţi în şah chiar pe Ghencea, scor 0-0***

VIOREL HIZO: "Vrem doar victoria, egalul nu ne avantajează"

Eduard Apostol

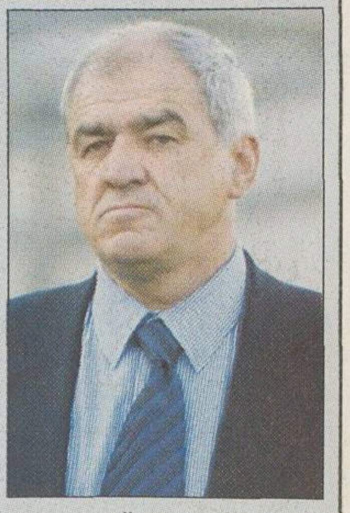

Domnule Hizo, veţi aborda mai lejer acest meci, după victoria cu Sportul?

Dar ce, ne-am chinuit atît să batem în Regie ca să pierdem acum? Nu vă gîndiţi la prostii, că nu e cazul. Noi vrem să cîştigăm, un egal nu ne-ar avantaja, fiindcă am ajunge la -7 la "adevăr". Încă tragem cu dinţii să ieşim din zona periculoasă a retrogradării.

PRO **Vă e teamă de cineva de la Steaua?**

Nu, dar mă bucur că nu joacă Aliuţă. Ne prinde bine absenţa lui şi sper să profităm.

PRO **Vă avantajează rezultatele ultimei etape?**

E bine că Rapid a bătut pe Dinamo şi a menţinut diferenţa la 8 puncte de Steaua. Aşa, roş-albaştrii nu mai au acelaşi avînt. În proporţie de 80 la sută, giuleştenii au cîştigat titlul.

PRO **Cu cine aţi ţinut, cu Rapid sau cu Dinamo, fiindcă aţi antrenat ambele echipe?**

Interesul meu era să bată Rapidul. Şi sufleteşte tot cu această echipă am ţinut.

VICTOR PIŢURCĂ: "O echipă foarte puternică"

Cătălin Ţepelin

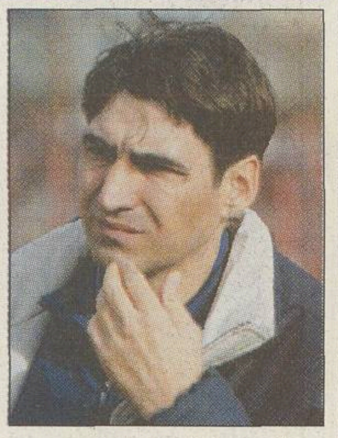

Domnule Piţurcă, în ultimele cinci meciuri Steaua a cîştigat la Piatra-Neamţ. Ce va fi miercuri?

Ce a fost a trecut, nu mai contează. Cred că acum ne aşteaptă un meci extraordinar de dificil. Ceahlăul are un ascendent moral după victoria din deplasare, cu Sportul, şi eu consider echipa din Piatra-Neamţ printre cele mai puternice ale campionatului, chiar dacă încă se mai zbate pentru evitarea retrogradării.

PRO **Cît de mult vă va lipsi Aliuţă?**

Sigur că un fotbalist ca Aliuţă e foarte important în angrenajul Stelei, însă o echipă nu stă într-un singur jucător. Sper să nu se facă simţită lipsa lui şi să reuşim o victorie prin care să ne păstrăm şansele în lupta pentru titlu, cu toate că distanţa faţă de Rapid rămîne destul de mare.

GAFĂ

"Falemi a jucat la Bamboutos de Mbouda"

Pe unul dintre cele mai importante site-uri de fotbal din Camerun, www.camfoot.com, a apărut de curînd un articol despre Falemi (foto), în care gafele se succed cu repeziciune: "În '92, pe cînd evolua într-un campionat între cartiere la Douala, el a fost remarcat de un scouter al clubului Bamboutos de Mbouda. A semnat pentru această echipă din liga a doua, unde evolua ca atacant. S-a transferat apoi la Prevoyance de Yaounde. După trei sezoane a ajuns la Coton Sport de Garoua, a cîştigat titlul în '97 şi a plecat la Union de Douala. Falemi considera că fotbalul din ţară nu i se potriveşte şi n-a stat pe gînduri cînd a primit o ofertă din România. Familia îl credea pierdut pentru fotbal, din cauza unei grave accidentări la gleznă, dar el a trecut peste toate neajunsurile şi a jucat excelent la Petrolul Ploieşti, fiind achiziţionat ulterior de Steaua". Neadevărurile sînt evidente, pentru că Falemi n-a fost niciodată în Camerun, el fiind născut şi crescut la Bucureşti, unde a început şi fotbalul. ***(Cătălin Ţepelin, Theodor Jumătate)***

TREI PUNCTE PENTRU COVRIG

Portarul Ionuţ Covrig, în continuare accidentat, şi-a sunat ieri dimineaţă colegii şi le-a transmis acestora că după meciul cu Steaua le va face cinste, întrucît soţia sa, Alina, i-a născut un băieţel, Vlăduţ. "Este sănătos şi voinic, seamănă cu mine, şi e frumos ca maică-sa", şi-a caracterizat goal-keeperul propriul copil. În schimb, fotbaliştii de sub Pietricica vor să învingă azi pentru a-i dedica victoria proaspătului tată. ***(Eduard Apostol)***

"SĂ NE ÎNJURE DACĂ PLĂTESC"

Oficialii nemţeni au alocat pentru suporterii Stelei 350 de bilete, la preţul de 25.000 de lei bucata, iar conducătorilor şi invitaţilor roş-albaştrilor li s-au oferit 20 de invitaţii la tribuna oficială. "Steaua are o echipă de şefi, dar asta e situaţia. Pe fanii din Ghencea i-am pus să plătească o sumă modică pe bilet, măcar dacă tot ne vor înjura să dea şi nişte bani. Sperăm să aibă motiv de supărare pe noi la finalul jocului", a declarat directorul executiv al Ceahlăului, Ioan Mironaş. ***(Eduard Apostol)***

"NICI UN ARBITRU DINTR-O MIE NU-L ELIMINA PE ALIUŢĂ"

Victor Piţurcă e de părere că Steaua a fost dezavantajată clar de arbitri la Bacău: "Prunea a lovit cu pumnul, nu există dubii, iar pe parcursul meciului ar fi trebuit să ia roşu şi Petcu, şi Ciobanu, şi Ardeleanu. Plus că ni s-a anulat un gol perfect valabil la Claudiu Răducanu. Toată lumea a spus că şi Aliuţă merita o eliminare. Dintr-o mie de arbitri, nici unul n-ar fi luat această decizie, pentru că Aliuţă s-a dus clar pe minge". În replică la acuzele oficialilor rapidişti, Piţi a spus: "Eu n-am vorbit despre meciurile lor şi despre cum au cîştigat pe la Bistriţa sau prin alte părţi. Ei lovesc acum în Steaua pentru că le e frică de noi". ***(Cătălin Ţepelin)***

21 radio
staţie de distracţie

Radio 21 Bucureşti 100.2 FM

Timişoara 90.8 FM, Piteşti 95.00 FM, Miercurea Ciuc 87.60 FM, Tulcea 1602, Bistriţa 89.60 FM, Deva 102.6 FM, Oneşti 89.90 FM, Petroşani 89.20 FM, Sebiş 92.10 FM, Alba Iulia 97.70 FM, Turda 93.10 FM, Sinaia 92.50 FM, Sibiu 91.10 FM, Brad Cristal 101.2 FM, Haţeg T5 abc 93.9 FM

www.radio21.ro

FC NAŢIONAL - U CRAIOVA

Mitrovici vrea să-l execute şi pe Guso

După ce l-a învins etapa trecută pe Sarici, goalkeeper-ul sîrb al Timişoarei, atacantul bosniac i-a pus gînd rău şi conaţionalului său care apără poarta Craiovei

STADION COTROCENI
FC NAŢIONAL 19:00 **U CRAIOVA**

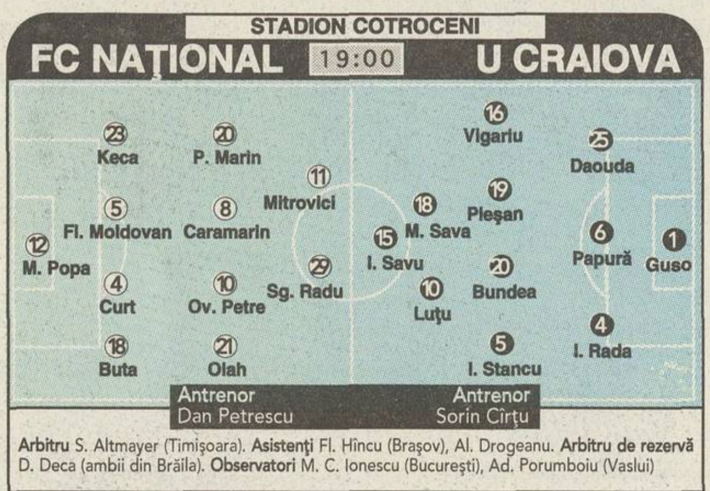

Arbitru S. Altmayer (Timişoara). **Asistenţi** Fl. Hîncu (Braşov), Al. Drogeanu. **Arbitru de rezervă** D. Deca (ambii din Brăila). **Observatori** M. C. Ionescu (Bucureşti), Ad. Porumboiu (Vaslui)

Rezerve: 99. Vintilă, 6. Iodi, 7. D. Petrescu, 9. Iacob, 15. L. Nemţanu, 16. Ghindeanu, 19. Săpunaru
Absenţi: Iordache (accidentat), G. Coman, Duro (incerţi)

Rezerve: 22. Urai, 7. Stoianof, 9. McBreen, 11. Verdeş, 14. R. Miclea, 21. Fl. Mirea, 24. Cl. Tudor
Absenţi: Mitriţă, Crăciunescu (accidentaţi), P. Badea (învoit), Dunăreanu, Tresor (la "tineret")

Bilete: 15.000 de lei - tribuna a II-a, 60.000 de lei - tribuna I

Liviu Chiriţă

Penalty-ul acordat de Ionică Serea la partida de la Timişoara i-a luat prin surprindere pe "bancari", mai ales că ei nu mai beneficiaseră de o lovitură de la 11 metri din ultima etapă a turului. Iniţial, "specialistul" Caramarin a vrut să execute, dar Mitrovici a ţinut să bată el.

"Pe moment nu am crezut că a fluierat fault pentru noi. Cînd am realizat lucrul ăsta, m-am dus direct spre minge. Aveam încredere şi l-am rugat pe Caramarin să mă lase pe mine. Mi-a zis «dacă nu dai gol, te omor!», iar eu i-am răspuns: «stai tranquillo, tati, că e deja în aţe»", a povestit Mitrovici, care s-a întreţinut la finalul meciului cu portarul timişorenilor, Sarici. "Mi-a părut rău de el, dar asta e viaţa. Acum îl aştept pe Guso. Vom vedea miercuri seară cît de bun e!".

Reintră Petre Marin

Absent la Timişoara, căpitanul Naţionalului, Petre Marin, va reveni azi printre titulari. Deşi durerile la spate nu l-au lăsat definitiv, fundaşul "bancarilor" a decis să rămînă în cantonament, avînd în vedere că şi partenerul său din banda stîngă, Gigel Coman, are în continuare probleme la genunchi şi va fi, cel mai probabil, menajat pentru jocul cu Dinamo. Şi prezenţa lui Albert Duro este pusă sub semnul întrebării, albanezul alegîndu-se după meciul de pe malul Begăi cu o contuzie puternică la gambă. *(Liviu Chiriţă)*

PAVEL BADEA DĂ EXAMENE LA CHIŞINĂU

Aflaţi în silenzio stampa pe termen nelimitat, oficialii olteni n-au vrut să dezvăluie nici măcar lotul cu care vor aborda întîlnirea de astăzi sau programul echipei din ultimele zile. Cu toate acestea, e certă absenţa lui Pavel Badea (foto), căpitanul Universităţii plecînd deja la Chişinău, unde va susţine examenul de doctorat în economie. "Băditţă" se va întoarce abia vineri şi e posibil să nu evolueze nici sîmbătă, contra lui UTA. Alb-albaştrii au ajuns aseară în Bucureşti, s-au cazat la hotelul Lebăda, iar în această dimineaţă vor efectua un antrenament uşor pe stadionul Faur. ***(Cristi Stăncescu - Craiova)***

UTA - “POLI” AEK

Războiul Vestului

UTA şi “Poli” AEK luptă pentru evitarea retrogradării într-un derby local la fel de încins ca Steaua - Dinamo

Dan Popescu
(Timişoara)

În tur a fost 4-3 pentru UTA, după ce timişorenii, aflaţi atunci în topul Diviziei A, au condus la pauză cu 2-0. Au asistat atunci 40.000 de spectatori, iar azi şi stadionul din Arad va fi plin. Ambele echipe sînt într-o situaţie disperată, în subsolul clasamentului.

Antrenorul echipei UTA, Radu Nunweiller, este uimit de importanţa meciului pentru arădeni. “Abia acum am realizat ce importanţă are pentru Arad meciul de astăzi. E considerat ca o finală de Campionat Mondial. M-am întîlnit pe stradă cu oameni care mi-au spus că preferă să cadă UTA, dar să fie deasupra lui «Poli». Nu pot fi de acord cu punctul acesta de vedere. Febra ajunge aproape de nebunie. Sînt şanse ca meciul să devină o sărbătoare a fotbalului”. Golgeterul echipei, camerunezul Njock, care în tur a tras echipa după el la victoria cu 4-3 de pe Bega, nu e la fel de marcat. “E un meci de campionat ca oricare altul. E mult mai important pentru galerie şi jucătorii din Arad. Vreau să dau două goluri”, a spus Njock.

STADION UTA

UTA — ora 13:00 — “POLI” AEK

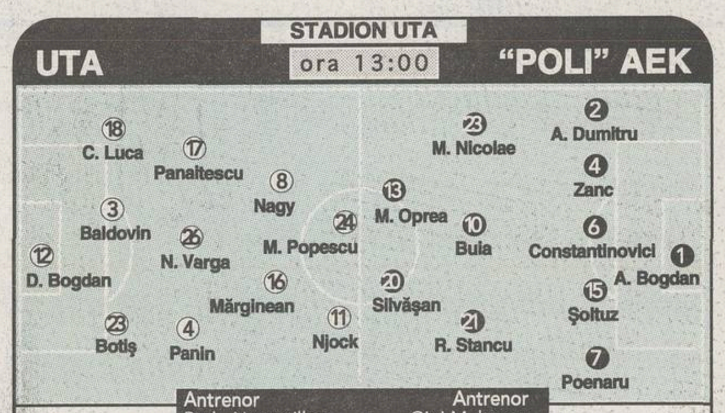

Antrenor Radu Nunweiller — Antrenor Gigi Mulţescu

Arbitru M. Salomir (Cluj). **Asistenţi** Cr. Nica (Ploieşti) şi A. Oniţa (Constanţa). **Arbitru de rezervă** Gabriel Mocean (Cîmpia Turzii). **Observatori** Ion Turculeanu (Craiova) şi Mircea Neşu (Oradea)

UTA	“POLI” AEK
Rezerve: 22. Grozav, 2. Dragomir, 5. Seckovici, 10. Drida, 15. Manta, 19. Ştefăligă, 20. Demian	**Rezerve:** 12. Sarici, 3. Angheluţă, 5. Osman, 16. C. Prodan, 17. Bălace, 19. Marişescu, 25. Şuleap
Absent: Pleuler (nerefăcut)	**Absenţi:** Balauru, Ir. Voicu (accidentaţi)

TVRomânia 1 - în direct

Bilete: 100.000 de lei la tribună, 60.000 de lei la peluze

Tricouri cu vedetele Aradului

Clubul UTA a intrat în posesia celor 1.000 de tricouri donate de firma “Manitoba”. Ele au fost puse în vînzare la stadion la preţul de 200.000 de lei bucata (foto), încasările urmînd să revină grupării arădene. 200 dintre ele au fost inscripţionate cu numărul şi numele lui Njock, 200 cu Mărginean, 200 cu Botiş, 200 cu Nagy, iar 200 vor avea doar stema clubului. La standul din faţa arenei au vîndut Horia Bica şi Nicu Calmore, membri în CA, ambii fiind îmbrăcaţi în tricouri alb-roşii. Conform aşteptărilor, tricourile cu Njock se vindeau cel mai bine. *(Ovidiu Gancea - Arad)*

CU MAŞINILE SUPORTERILOR

Ieri după-amiază, la finalul antrenamentului, fotbaliştii lui “Poli” AEK s-au urcat grăbiţi în autocar pentru a se deplasa spre cantonament. Înainte de a porni din parcare, claxonul autocarului s-a defectat şi a sunat continuu timp de cinci minute, fapt care l-a deranjat pe antrenorul Gigi Mulţescu. El le-a cerut jucătorilor să coboare din autocar şi i-a îndemnat pe aceştia să se urce în maşinile suporterilor pentru a ajunge la cantonament. “Ne obişnuim cu atmosfera de la Arad”, a glumit Călin Zanc. *(Dan Popescu - Timişoara)*

GALERII

“Spectacol cum nu s-a mai văzut în România”

1

Foto: IOAN VIOREL Arad

2

Foto: IOAN TASI Timişoara

Suporterii arădeni şi cei timişoreni promit un show care va rivaliza cu coregrafiile de pe marile arene din străinătate

Ovidiu Gancea
(Arad)
Dan Popescu
(Timişoara)

“O să fie un spectacol cum încă n-aţi văzut pe un stadion din România”, a asigurat Luca Alecu, liderul “Red Fighters”. Pe lîngă torţe, fumigene sau confetti şi 300 de steguleţe alb-roşii (foto 1), galeria arădeană va arbora pe toată tribuna a II-a un banner cu două cupe şi şase stele reprezentînd titlurile cucerite de UTA. Printre surprize, va figura şi mesajul “«Poli» egal campionatul judeţean Timiş, seria a II-a”, o aluzie la faptul că AEK s-a mutat de la Bucureşti pe Bega preluînd şi culorile echipei de tradiţie a Timişoarei.

Ieri, la stadionul “Dan Păltinişanu”, suporterii timişoreni au făcut ultimele pregătiri pentru meciul de la Arad. Au fost vopsite ultimele două bannere. “Puţin respect pentru mentorii voştri” şi “Mereu în umbra noastră” (foto 2) sînt mesajele adresate arădenilor de “Commando Viola”.

BOGDAN, BUIA ŞI DUMITRU, TITULARI

Antrenorul timişorean Gigi Mulţescu este foarte nemulţumit de randamentul slab al portarului sîrb Alexandar Sarici şi îl va înlocui cu Andrian Bogdan. “Deşi, la antrenamente, a lăsat o impresie bună, Sarici a gafat decisiv în ultimele două meciuri. Probabil că nu voi mai miza pe el”, a spus Mulţescu după antrenamentul de ieri. Accidentaţi în partida de la Bistriţa, Romulus Buia şi Aurelian Dumitru au mari şanse să revină printre titularii lui “Poli” AEK. În schimb, fundaşul Irinel Voicu, lovit de Duro în meciul cu FC Naţional, va fi indisponibil pentru partida de la Arad. *(Dan Popescu - Timişoara)*

“POLI” A ÎNVINS LA TINERET

În partida echipelor de tineret, desfăşurată pe arena “CPL”, “Poli” AEK Timişoara a învins cu 1-0 UTA, prin golul marcat de Chinezoni, în minutul 75, din penalty. La partidă au asistat 400 de spectatori, dar n-au fost prezente galeriile. Deşi a fost chemată şi o dubă a jandarmilor, nu s-au înregistrat incidente. La UTA au evoluat Tufişi, Ianu şi Chitescu din echipa de seniori, iar la “Poli”, Mihai Bogdan. După rezultatul de ieri, suporterii arădeni au o strîngere de inimă pentru că, de obicei, UTA cîştiga atunci cînd învingea şi tineretul. *(Ovidiu Gancea - Arad)*

“Am şters cu buretele tot ce a fost în meciul tur. Azi vrem să ne facem datoria şi să aducem bucuria în sufletele suporterilor timişoreni. În tur, după înfrîngerea cu UTA, am început să cădem. Acum, meciul de la Arad trebuie să marcheze revenirea noastră”

Călin Zanc

“Este cel mai important joc din campionat pentru noi. În situaţia pe care o avem în clasament, sîntem obligaţi să cîştigăm”

Sorin Botiş

Biletele se epuizează

Ieri după-amiază se vînduseră deja 2.600 de bilete din cele 3.500 puse în vînzare. Clubul a păstrat o rezervă de 500 de tichete care ar putea fi puse în vînzare astăzi dimineaţă. 5.000 de locuri vor fi ocupate de abonaţi, iar 350 de suporterii Politehnicii.

TINERET

Etapa a 22-a

Ceahlăul - Steaua	0 - 2	Naţional - U Craiova	1 - 0
FC Argeş - FCM Bacău	4 - 0	UTA - “Poli” AEK	0 - 1
Rapid - Astra	3 - 0	Farul - FC Braşov	2 - 0
Gloria - Dinamo	1 - 0	Sportul - Oţelul	4 - 2

Clasament

1. Farul 43p; 2. “Poli” AEK 40p; 3. Dinamo 39p (52-33); 4. FC Argeş 39p (31-19); 5. Steaua 38p; 6. FC Braşov 35p; 7. U Craiova 33p (30-22); 8. Gloria 33p (32-30); 9. Astra 32p; 10. FC Naţional 27p; 11. UTA 26p; 12. Rapid 25p; 13. Sportul 23p; 14. Ceahlăul 22p (31-50); 15. FCM Bacău 22p (18-49); 16. Oţelul 19p

100 de bilete gratuite la meciul Dinamo - FC Naţional

Înaintea fiecărei etape din acest retur, ProSport pune la bătaie 100 de bilete gratuite, la tribuna I, pentru una dintre cele mai importante partide ale rundei

Întrebarea zilei

Cîţi bani vor primi fotbaliştii dinamovişti pentru o victorie la Bistriţa?

Sună la numărul de telefon

(021) 209.20.02

răspunde la întrebare, apoi spune-ţi numele, prenumele, localitatea, numărul de telefon, seria şi numărul de buletin. În fiecare zi ProSport va pune altă întrebare.

Telefonul anunţat are tarif normal Romtelecom şi funcţionează 24 de ore din 24. Doar azi şi joi mai poţi suna pentru a cîştiga un bilet la meciul de sîmbătă, 19 aprilie!

- **Biletele vor fi acordate prin tragere la sorţi. Extragerea se face din toate răspunsurile corecte.**
- **Lista celor 100 de cîştigători va fi publicată vineri şi sîmbătă în ProSport. Partida se dispută sîmbătă, 19 aprilie.**
- **În momentul ridicării premiilor, cîştigătorii trebuie să aibă asupra lor şi acest talon.**
- **Dacă organizatorii unui derby ales de ProSport permit intrarea gratuită pe stadion, etapa respectivă de concurs se anulează.**
- **Pentru informaţii suplimentare sunaţi la (021) 205.22.54**

NIMIC ALTCEVA NU VĂ PROTEJEAZĂ MAI BINE MOTORUL DECÂT MOBIL 1.
TEHNOLOGIA ANTI-UZURĂ SUPERSYN™ ARE MAI MULT DE 20 DE BREVETE.

Cunoaşteţi situaţia în care căldura şi frecarea trimit un ulei convenţional la un punct de distrugere, metalul atinge metalul şi apare uzura motorului? Dar cu cât căldura şi frecarea solicită mai mult noul Mobil 1 cu tehnologia ingenioasă anti-uzură SuperSyn, cu atât acesta le diminuează. Astfel, vă oferă un ultim mijloc de protecţie împotriva uzurii motorului, care este efectiv impenetrabil. Oricât de mult şi-ar dori să poată, nici un alt ulei nu vă poate oferi tehnologia anti-uzură SuperSyn. Pentru mai multe informaţii, sunaţi la (021) 314.79.03.

Noul Mobil 1. Lăsaţi-l să funcţioneze pentru dumneavoastră.

CU CÂT ŞTIŢI MAI MULTE DESPRE NOUL MOBIL 1, CU ATÂT ÎI ESTE MAI BINE MAŞINII DUMNEAVOASTRĂ.

ExxonMobil – Reprezentanţa pentru România
Str. General Berthelot nr. 59, sector 1, Bucureşti
Tel.: (021) 314.79.03, 314.79.06; Fax: (021) 314.79.14

Mobil Comandă performanţa

Acest produs trebuie predat unui colector autorizat după utilizare, conform HG 662/2001.
© 2002 Exxon Mobil Corporation. Mobil, Mobil 1 şi SuperSyn sunt mărci ale Corporaţiei Exxon Mobil sau ale uneia dintre filialele acesteia.

SCANDIC
SCANDIC®
VODKA
VEZI JUMĂTATEA PLINĂ!

SERIA B2

ETAPA a 21-a, miercuri, 16 aprilie, ora 16:00

MINAUR Zlatna - OLIMPIA Satu Mare
Arbitru A. Simion. **Asistenţi** Ed. Carcadia (ambii Piteşti), A. Alexandrescu (Bucureşti). **Observator** R. Petrescu (Braşov)

"U" Cluj - CSM Reşiţa
Arbitru G. Caloian (Buzău). **Asistenţi** S. Megheşan (Tîrnăveni), Fl. Buţurcă (Satu Mare). **Observator** I. Puia (Oradea)

IND. SÎRMEI Cîmpia Turzii - GAZ METAN Mediaş
Arbitru Al. Deaconu. **Asistenţi** Fl. Ivan, A. Florescu (toţi Bucureşti). **Observator** C. Cacovean (Tg. Mureş)

EXTENSIV Craiova - FC Baia Mare
Arbitru S. Săftoiu (Ploieşti). **Asistenţi** Fl. Ungureanu, B. Ganea (ambii Bucureşti). **Observator** I. Corlan (Tg. Jiu)

CORVINUL Hunedoara - FC Oradea
Arbitru Al. Tudor. **Asistenţi** D. Bărgăoanu, I. Boştină (toţi Bucureşti). **Observator** S. Surdan (Timişoara)

PANDURII Tg. Jiu - APULUM Alba Iulia
Arbitru Cr. Balaj (Baia Mare). **Asistenţi** D. Albon, G. Szabo (ambii Cluj). **Observator** D. Ionescu (Bucureşti)

GILORTUL Tg. Cărbuneşti - CFR Cluj 0-3

ARO Cîmpulung Muscel stă

Clasament

1.	Apulum Alba Iulia	18	13	3	2	36-12	42p	(+15)
2.	Gaz Metan	19	12	2	5	31-13	38p	(+8)
3.	FC Oradea	19	11	3	5	33-17	36p	(+6)
4.	Corvinul	19	10	6	3	35-23	36p	(+9)
5.	Olimpia Satu Mare	19	11	3	5	32-20	36p	(+6)
6.	Ind. Sîrmei C. Turzii	18	8	7	3	28-16	31p	(+4)
7.	Extensiv Craiova	19	8	4	7	26-27	28p	(+1)
8.	CFR Cluj	18	6	6	6	22-17	24p	(-3)
9.	Pandurii Tg. Jiu	19	6	4	9	17-19	22p	(-5)
10.	FC Baia Mare	19	6	4	9	19-22	22p	(-8)
11.	"U" Cluj	18	4	8	6	30-31	20p	(-7)
12.	ARO Cîmpulung	19	5	4	10	14-26	19p	(-8)
13.	CSM Reşiţa	19	5	4	10	18-39	19p	(-11)
14.	Minaur Zlatna	18	4	3	11	14-27	15p	(-12)
15.	Gilortul Tg. Cărbuneşti	19	0	1	18	3-49	1p	(-26)

* UM Timişoara a fost exclusă din campionat după etapa a 12-a, pentru că, din cauza problemelor financiare, nu a fost programată în două etape consecutive. Toate rezultatele i-au fost anulate

* Gilortul Tg. Cărbuneşti a fost exclusă din campionat înainte de începerea returului. I-au fost păstrate rezultatele din tur şi va pierde cu 3-0 toate meciurile din a doua parte a sezonului

◤Ocupanta primului loc la sfîrşitul campionatului va promova în Divizia A

◤Echipa care se va clasa pe poziţia a doua va susţine un baraj tur-retur cu una din echipele de pe locurile 13 sau 14 din Divizia A

Etapa a 22-a, sîmbătă, 19 aprilie, ora 11:00

CSM Reşiţa - Minaur Zlatna (0-3); Gaz Metan - "U" Cluj (2-0); FC Baia Mare - Ind. Sîrmei C. Turzii (0-1); FC Oradea - Extensiv Craiova (2-3); CFR Cluj - Corvinul (3-3); ARO Cîmpulung - Pandurii Tg. Jiu (2-1); Apulum Alba Iulia - Gilortul Tg. Cărbuneşti 3-0 (2-0). **Olimpia Satu Mare stă**

INFO

◤ **SERIA B2 / PANDURII.** Luni, în şedinţa comună a Adunării Generale a Acţionarilor şi a Consiliului Director s-a hotărît menţinerea în funcţia de antrenor principal a lui Octavian Cojocaru şi pedepsirea a nouă fotbalişti. Astfel, Adrian Popescu, Ionuţ Lăpădat şi Iulian Ştefan au fost sancţionaţi cu avertisment, iar Dan Amzucu, Răzvan Rotaru, Alin Nicola, Sorin Vintilescu, Adrian Arcanu şi Romeo Rădoi au fost suspendaţi pînă la sfîrşitul campionatului. Purtătorul de cuvînt al clubului, Ciprian Florescu, a declarat că "sancţiunile au fost dictate datorită încălcării cu vinovăţie de către jucători a obligaţiilor, a regulamentelor şi a normelor de comportare". **(Monalisa Popescu-Tg. Jiu)**

SERIA B1

ETAPA a 21-a, miercuri, 16 aprilie, ora 16:00

METALUL Plopeni - CIMENTUL Fieni
Arbitru D. Corcescu (Drobeta Tr. Severin). **Asistenţi** G. Dimaca (Constanţa), Cl. Tripa (Arad). **Observator** D. Paraschiv (Drobeta Tr. Severin)

UNIREA Focşani - FORESTA Fălticeni
Arbitru A. Ioniţă. **Asistenţi** D. Roşu, I. Olteanu (toţi Bucureşti). **Observator** V. Roiniţă (Galaţi)

ELECTROMAGNETICA - DACIA UNIREA Brăila
Arbitru I. Mudura. **Asistenţi** Oct. Şovre (ambii Oradea), D. Marchiş (Baia Mare). **Observator** V. Mihu (Constanţa)

"POLI" Iaşi - FC Oneşti
Arbitru Gh. Farcaş (Tg. Mureş). **Asistenţi** I. Cojocaru (Bucureşti), D. Burloiu (Galaţi). **Observator** V. Curt (Constanţa)

PETROLUL Ploieşti - INTER GAZ Bucureşti
Arbitru Fl. Marcu (Oradea). **Asistenţi** B. Szoke (Constanţa), C. Oprişan (Vaslui). **Observator** Tr. Marcu (Sibiu)

CSM Medgidia - GLORIA Buzău
Arbitru V. Bratu (Slobozia). **Asistenţi** V. Burgă (Focşani), P. Gheba (Tulcea). **Observator** Ad. Popescu (Craiova)

MIDIA Năvodari - RULMENTUL Alexandria
Arbitru V. Stănişteanu (Buzău). **Asistenţi** V. Cristea (Călăraşi), G. Bedreagă (Galaţi). **Observator** S. Ghiorghiu (Focşani)

BUCOVINA Suceava - INTERNAŢIONAL Piteşti
Arbitru D. Vlad. **Asistenţi** M. Păiş, V. Savu (toţi Galaţi). **Observator** Z. Tamaş (Odorheiu Secuiesc)

Clasament

1.	Petrolul	20	13	3	4	28-15	42p	(+12)
2.	FC Oneşti	20	11	3	6	36-20	36p	(+6)
3.	Gloria Buzău	20	9	6	5	23-20	33p	(+3)
4.	"Poli" Iaşi	20	9	5	6	27-21	32p	(+2)
5.	Internaţional Piteşti	20	9	2	9	32-22	29p	(-4)
6.	Dacia Brăila	20	8	5	7	22-22	29p	(-1)
7.	Unirea Focşani	20	8	4	8	17-17	28p	(-2)
8.	Bucovina Suceava	20	8	4	8	20-21	28p	(+1)
9.	Metalul Plopeni	20	8	4	8	22-24	28p	(-2)
10.	Midia Năvodari	20	8	4	8	31-35	28p	(+1)
11.	Electromagnetica	20	8	3	9	24-28	27p	(-3)
12.	Cimentul Fieni	20	7	5	8	23-26	26p	(-7)
13.	Inter Gaz	20	6	7	7	23-22	25p	(-5)
14.	CSM Medgidia	20	7	4	9	23-29	25p	(-5)
15.	Rulmentul Alexandria	20	5	2	13	18-32	17p	(-13)
16.	Foresta Fălticeni	20	3	5	12	12-27	14p	(-16)

◤Ocupanta primului loc la sfîrşitul campionatului va promova în Divizia A

◤Echipa care se va clasa pe poziţia a doua va susţine un baraj tur-retur cu una din echipele de pe locurile 13 sau 14 din Divizia A

◤Ocupantele ultimelor două locuri vor retrograda în Divizia C

Etapa a 22-a, sîmbătă, 19 aprilie, ora 11:00

Internaţional Piteşti - Cimentul Fieni (0-1); Foresta Fălticeni - Metalul Plopeni (0-1); Dacia Brăila - Unirea Focşani (1-0); FC Oneşti - Electromagnetica (1-0); Inter Gaz - "Poli" Iaşi (1-2); Gloria Buzău - Petrolul (1-0); Rulmentul Alexandria - CSM Medgidia (0-2); Bucovina Suceava - Midia Năvodari (0-3)

CORVINUL - FC ORADEA

Ţintă: barajul pentru promovare

Foto: REMUS SUCIU

NEÎNVINŞI ÎN RETUR. *În ultimul meci pe teren propriu, hunedorenii (tricouri în dungi) au reuşit doar o remiză în compania lui Gaz Metan (1-1), dar de la reluarea campionatului nu au pierdut nici o partidă*

Corvinul şi FC Oradea vor să învingă astăzi, pentru a rămîne în cursa pentru locul doi

Ion Bădin
(Hunedoara)
Teodor Biriş
(Oradea)

După ce tehnicianul lui Gaz Metan, Silviu Dumitrescu, a lansat ideea că, în confruntarea pentru baraj, contează doar echipa sa şi FC Oradea, aceasta a fost preluată şi de antrenorul bihorenilor, Ionuţ Popa. "Cred că lupta pentru locul doi se va da între Gaz Metan şi noi. Olimpia şi Corvinul sînt în acest moment sub aceste două echipe", a declarat Popa, dar hunedorenii îi pot demonstra chiar astăzi contrariul. "Meciul va fi foarte greu. Ca de obicei, noi vom juca pentru victorie", a spus Virgil Stoica, a cărui echipă, în lipsa resurselor financiare, evoluează în continuare doar pe promisiuni.

În schimb, un eventual succes le-ar aduce oaspeţilor cîte 300 de euro. Popa nu vede partida de la Hunedoara drept una decisivă, dar recunoaşte că o înfrîngere micşorează şansele echipei sale la locul doi. "Plecăm să cîştigăm. Nu ştiu cît este de decisiv pentru noi acest joc, dar, dacă pierdem, rămînem cu şanse mici la baraj", a spus Popa.

Stadion:
"Michael Klein"
Ora 16:00
Intrarea liberă

Corvinul
Antrenor: Virgil Stoica
Rezerve: Căprărescu, Micnea, Avasiloaie, B. Lupu, Mihu, Tudose, Suciu
Absent: Pepenar (suspendat)

Arbitru Al. Tudor. **Asistenţi** D. Bărgăoanu, I. Boştină (toţi Bucureşti). **Observator** S. Surdan (Timişoara)

FC Oradea
Antrenor: Ionuţ Popa
Rezerve: Mirne, Mihuţ, Zaha, Sfîrlea, Fele, Siminic, M. Diţă
Absenţi: Keşeru, Dianu (accidentaţi)

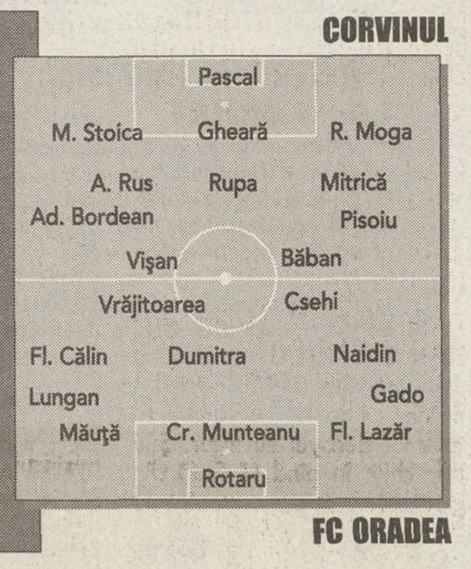

ATENŢIE LA ATACANŢI

În meciul de astăzi, ambii tehnicieni iau măsuri speciale pentru anihilarea atacanţilor adverşi, consideraţi jucătorii cei mai periculoşi. "Trebuie să anihilăm jucătorii lor din atac, Vişan şi Băban, care sînt foarte iuţi. Vom fi atenţi şi la contraatacurile lor şi la fazele fixe executate cu precizie de Mitrică", a declarat tehnicianul orădean, Ionuţ Popa. "Bihorul are două vîrfuri bune, pe Vrăjitoarea şi Csehi, pentru care vom lua măsuri speciale", a spus şi antrenorul hunedorenilor, Virgil Stoica.

Amendat din cauza lui Tudor

Meciul de la Hunedoara va fi arbitrat la centru de Alexandru Tudor *(foto)*. "Sper să ne aducă noroc de data aceasta. L-am prins la două jocuri în Divizia A şi am pierdut cu UTA la Galaţi şi Piteşti. În acele meciuri, nu mi-a plăcut arbitrajul lui, pentru că ne-a dezavantajat. După jocul cu Oţelul, m-am ales şi cu o amendă de 11 milioane, pentru că, la final, i-am spus cu ton răstit că aveam o altă impresie despre cel mai bun arbitru al ţării", şi-a amintit antrenorul Ionuţ Popa. Hunedorenii sînt mulţumiţi de delegarea lui Tudor. "E un arbitru care nu poate fi tentat cu atenţii. O să arbitreze corect", a spus "vicele" Cornel Albu.

ISCT - GAZ METAN

Promit un meci corect

Oaspeţii vor să se revanşeze după ce, în tur, doar ISCT a plecat neînvinsă de la Mediaş

Foto: SORINA ANDREICA

LA FEL DE DÎRJI? *Oroian (stînga) şi colegii săi nu le-au dat nici o şansă sătmărenilor şi spun că aşa vor face şi astăzi, cu medieşenii*

Dan Misar
(Cîmpia Turzii)
Cosmin Prişcă
(Mediaş)

Premisele unui meci strategic, în urma căruia Gaz Metan să ia toate punctele care îi sînt necesare în cursa spre Divizia A, au fost înlăturate din start de conducătorii ambelor echipe. Deşi între cele două cluburi există relaţii amiabile, în meciul tur, de la Mediaş, ISCT a plecat cu un punct. A fost singura formaţie care nu a cedat pe terenul medieşenilor. "Să nu credeţi că ne va fi uşor la Cîmpia Turzii, dacă ne suspectaţi de blat, veniţi să vedeţi meciul", a avertizat antrenorul oaspeţilor, Silviu Dumitrescu. Declaraţia preşedintelui gazdelor, Mihai Bordea, este în aceeaşi notă: "Nici vorbă de blat, vom juca corect, mai ales că nu ne permitem să pierdem puncte acasă". Mai mult, pentru meciul cu Gaz Metan, primele jucătorilor de la ISCT au fost suplimentate, pentru victorie fiecare fotbalist urmînd să cîştige 250 de euro, cu 50 de euro mai mult faţă de cît au încasat pentru succesul cu Olimpia.

Stadion:
ISCT
Ora: 16.00
Bilete: 30.000 de lei

ISCT
Antrenor: Adrian Văsii
Rezerve: Pirvu, C.Şomfălean, Fodor, Miron, Fogoroşi
Absent: Bratu (suspendat)

Arbitru Al. Deaconu. **Asistenţi** Fl. Ivan, A. Florescu (toţi Bucureşti). **Observator** C. Cacovean (Tg. Mureş)

Gaz Metan
Antrenor: Silviu Dumitrescu
Rezerve: Rus, Hanc, Zaharia, Vlasiu, Neguţ, Dulcea
Absenţi: Ciurar, Drăgulin (accidentaţi), C.Moldovan (suspendat)

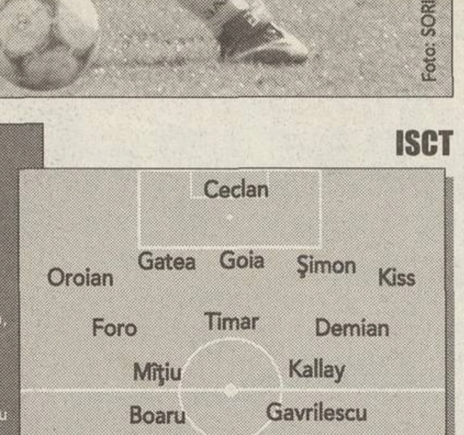

DIVIZIA C

Etapa a 21-a, miercuri, 16 aprilie, ora 16:00

SERIA C1

AEROSTAR Bacău - LAMINORUL Roman
Arbitri M. Mititel (Bucureşti) - S. Dabi, A. Zodie (ambii Ploieşti). **Observator** N. Georgescu (Buzău)

CEAHLĂUL II Piatra Neamţ - FC Botoşani
Arbitri C. Amarandei - M. Artene, I. Lapa (toţi Vaslui). **Obs.** A. Daicu (Suceava) **Stadion Cetatea - Tg. Neamţ**

CIMENTUL Bicaz - BUCOVINA Rădăuţi
Arbitri A. Ştefănuţi (Năsăud) - J. Fodor, C. Jenei (ambii Odorheiu Secuiesc). **Obs.** I. Moise (Buzău)

CFR Paşcani - FC Vaslui
Arbitri S. Munteanu - I. Podar, L. Szanto (toţi Tg. Mureş). **Obs.** I. Olah (Sfîntu Gheorghe)

CFR MOLDOVA Iaşi - FCM II Bacău
Arbitri M. Năstasă (Piatra Neamţ) - D. Dumitriu, L. Sîrbu (ambii Focşani). **Obs.** V. Titirişcă (Brăila)

PETROLUL Moineşti - RULMENTUL Bîrlad
Arbitri D. Urdaru - S. Perju (ambii Iaşi), G. Văsîi (Buzău). **Obs.** M. Calistru (Botoşani)

UNIREA Negreşti - RAFINĂRIA Dărmăneşti 0-3

VIITORUL Hîrlău stă

SERIA C2

CHIMIA Brazi - PETROLUL Berca
Arbitri B. Zaharia (Bucureşti) - D. Niţu (Turnu Măgurele), Fl. Răducanu (Zimnicea). **Observator** N. Sterea (Pantelimon)

CONPET Ploieşti - DUNĂREA Galaţi
Arbitri M. Ivănescu (Bucureşti) - Gherghina Boldeiu, Ad. Lungu (ambii Alexandria). **Obs.** V. Şoiman (Bacău)

PETROLUL Brăila - OLIMPIA Rm. Sărat
Arbitri Al. Andrei - V. Milencovici (ambii Bucureşti), Nicoleta Chirilă (Galaţi). **Obs.** C. Bîrbora (Mangalia). **Stadion "Ştefan Vrăbioru" - Ianca**

TURISTUL Pietroasa - POIANA Cîmpina
Arbitri L. Petcu (Bucureşti) - C. Stuparu (Turnu Măgurele), Fl. Buzatu (Alexandria). **Obs.** Gh. Pîrvu (Constanţa). **Stadion Concas - Buzău**

TRICOLORUL Breaza - TRACTORUL Braşov
Arbitri S. Donţu - Fl. Dobrin, M. Huidu (toţi Bucureşti). **Obs.** V. Sălceanu (Paşcani)

METALUL Băicoi - UNIREA Urziceni
Arbitri C. Frenţescu (Huşi) - M. Stănişteanu, D. Hulubei (ambii Vaslui). **Obs.** E. Mustaţă (Bucureşti)

CS Voluntari - PETROLISTUL Boldeşti 0-3

PROODEFTIKI Adjud stă

SERIA C3

DUNĂREA Călăraşi - DUNĂREA Giurgiu
Arbitri R. Dumitru - Fl. Buduroi, Cr. Morari (toţi Braşov). **Observator** L. Pantea (Bucureşti)

JUVENTUS Bucureşti - AVERSA Bucureşti
Arbitri B. Preoţescu (Craiova) - Al. Neculai, Fl. Bănescu (ambii Ploieşti). **Obs.** S. Zbârnea (Rîmnicu Vîlcea)

VOINŢA Bucureşti - FAUR Bucureşti
Arbitri I. Ilie - I. Chirea, Ov. Costeşin (toţi Craiova). **Obs.** L. Seceanu (Galaţi)

VENUS Bucureşti - SPORTUL Ciorogîrla
Arbitri M. Constantinescu (Craiova) - C. Iugulescu (Tîrgovişte), V. Mihalache (Dărmăneşti). **Obs.** Gh. Biziniche (Ploieşti). **Stadion IUPS - Chitila**

CS Snagov - FC Otopeni
Arbitri R. Grădinaru (Bucureşti) - V. Barbu, V. Niculicioiu (ambii Rîmnicu Vîlcea). **Obs.** Cr. Rusu (Focşani)

OIL TERMINAL Constanţa - CALLATIS Mangalia
Arbitri G. Răceanu - C. Laleş, Gh. Badea (toţi Bucureşti). **Obs.** I. Rotaru (Galaţi)

PETROLUL Bolintin Vale - PORTUL Constanţa
Arbitri M. Ianovschi - I. Ionescu, N. Mateescu (toţi Piteşti). **Obs.** M. Slavu (Craiova)

ELECTRICA Constanţa - ŞN Tulcea 3-0

SERIA C4

DACIA Mioveni - DUNĂREA Zimnicea
Arbitri T. Muşulete (Rîmnicu Vîlcea) - Mihaela Maria (Drăgăşani), P. Bran (Rîmnicu Vîlcea). **Observator** M. Petrache (Giurgiu)

ARMATA Craiova - FLACĂRA Moreni
Arbitri L. Uihelyi (Lugoj) - A. Băleanu, P. Gaşpar (ambii Timişoara). **Obs.** V. Hriţac (Simeria)

PETROLUL Tîrgovişte - CHINDIA Tîrgovişte
Arbitri G. Gal - B. Laszlo (ambii Odorheiu Secuiesc), L. Kecseti (Gheorgheni). **Obs.** Cr. Teodorescu (Buzău)

ALPAN "U" Tîrgovişte - ELECTRO Craiova
Arbitri L. Cincă (Balş) - M. Mihaiu, I. Pîrvulescu (ambii Slatina). **Obs.** G. Ionescu (Bucureşti)

ŞC. FOTBAL GP Calafat - TURRIS Tr. Măgurele
Arbitri A. Caghiorghiş - Ad. Ion, Al. Postelnicu (toţi Piteşti). **Obs.** C. Olteanu (Drobeta Tr. Severin)

ROVA Roşiori - PETROLUL Drăgăşani
Arbitri I. Iugulescu (Tîrgovişte) - R. Ştefan, V. Popescu (ambii Buzău). **Obs.** T. Ionescu (Călăraşi)

PROGRESUL Caracal - PETROLUL Videle
Arbitri Cl. Galu (Bucureşti) - C. Geambazu (Buşteni), M. Iancu (Ploieşti). **Obs.** A. Iordăchescu (Bucureşti)

AS Curtea de Argeş stă

SERIA C5

SEVERNAV Drobeta Tr. Severin - MINERUL Mătăsari
Arbitri P. Zău (Arad) - D. Ionescu (Lugoj), S. Mocanu (Arad). **Observator** V. Nicolescu (Videle)

OLTCHIM Rm. Vîlcea - FORESTIERUL Stîlpeni
Arbitri D. Ifrim (Bucureşti) - I. Borcan (Ploieşti), M. Ponici (Cîmpina). **Obs.** Ş. Necşulescu (Tîrgovişte)

SENACO Novaci - PETROLUL Stoina
Arbitri D. Vătafu (Caransebeş) - N. Răceală, A. Rusu (ambii Roşiorii de Vede). **Obs.** C. Bâtlan (Craiova)

RARORA Rm. Vîlcea - OLTUL Slatina
Arbitri M. Lazăr (Mediaş) - G. Popa, I. Ştefan (ambii Alexandria). **Obs.** I. Bălan (Craiova)

MINERUL Berbeşti - MINERUL Motru
Arbitri M. Chilom - V. Ţone, H. Golbac (toţi Bucureşti). **Obs.** Ad. Nicolescu (Piteşti) **Stadion Prelcon - Horezu**

BUILDING Vînju Mare - MINERUL Lupeni
Arbitri B. Ciolacu - B. Săvulescu, R. Radu (toţi Piteşti). **Obs.** Gh. Nedelescu (Craiova)

PETROLUL Ţicleni - MINERUL Moldova Nouă
Arbitri A. Cîrstoiu (Deva) - R. Azamfirei (Vulcan), A. Ciolcă (Petroşani). **Obs.** D. Vatran (Arad)

DIERNA Orşova - METALUL Oţelu Roşu 3-0

SERIA C6

MARMOSIM Simeria - TELECOM Arad
Arbitri Şt. Ezaru - Oct. Dinu, Ad. Popescu (toţi Craiova). **Observator** I. Vereş (Sfîntu Gheorghe)

CF Cugir - CUPRIROM Abrud
Arbitri Ov. Cioabă - Gh. Doinea (ambii Drobeta Tr. Severin), Ad. Someşan (Sighişoara). **Obs.** V. Şulea (Braşov)

DACIA Orăştie - MUREŞUL Deva
Arbitri M. Manea - M. Blîndu, Ov. Comşea (toţi Sibiu). **Obs.** A. Fanici (Miercurea Ciuc)

ELECTRICA Timişoara - INTER Petrila
Arbitri L. Riza - R. Vitan, Al. Uzeanu (toţi Craiova). **Obs.** C. Zotincă (Sibiu)

JIUL Petroşani - MINERUL Uricani
Arbitri Ov. Haţeganu (Arad) - I. Nan, D. Şopa (ambii Sibiu). **Obs.** I. Spătaru (Timişoara)

CS Vulcan - WEST PETROM Arad
Arbitri C. Făniţă - Fl. Pîrlea, G. Dan (toţi Timişoara). **Obs.** Gh. Burunţia (Craiova)

ACU Arad - AURUL Brad
Arbitri V. Streza - L. Ducu (ambii Sibiu), A. Muntean (Mediaş). **Obs.** I. Danciu (Zalău)

CFR Teiuş - CS Certej 0-3

SERIA C7

BUDVAR Od. Secuiesc - CHIMICA Tîrnăveni
Arbitri V. Cîrnat - D. Domşa, V. Martin (toţi Aiud). **Observator** N. Alexa (Bacău)

PRECIZIA Săcele - AMSO Sibiu
Arbitri R. Soporan (Turda) - Oct. Trancă (Cluj), M. Rus (Cîmpia Turzii). **Obs.** V. Banu (Bucureşti)

NITRAMONIA Făgăraş - VIROMET Victoria
Arbitri M. Zgovancu - D. Băloi (ambii Tg. Jiu), C. Aldea (Braşov). **Obs.** I. Drîmbă (Bacău)

TORPEDO Zărneşti - UNIREA Ungheni
Arbitri Fl. Danciu - L. Capră (ambii Simeria), Şt. Martin (Oneşti). **Obs.** M. Ciglenean (Cluj)

FC Predeal - ENERGIA Feldioara
Arbitri C. Coca - Gh. Nicolae, N. Niţă (toţi Rîmnicu Vîlcea). **Obs.** S. Vădana (Cluj)

GAZ METAN Tg. Mureş - OLTUL Sf. Gheorghe
Arbitri C. Cheregi (Oradea) - I. Iordache, N. Diculoiu (ambii Rîmnicu Vîlcea). **Obs.** N. Florescu (Sibiu)

AVÎNTUL Reghin - ASA Tg. Mureş
Arbitri P. Meterciuc (Piatra Neamţ) - V. Lungu, S. Vinca (ambii Iaşi). **Obs.** L. Sajtos (Sibiu)

TEXTILA Cisnădie - ROMRADIATOARE Braşov 0-3

SERIA C8

PETROM Marghita - SOMEŞ GAZ Beclean
Arbitri Ov. Curta (Deda) - A. Danciu (Tg. Mureş), D. Lazăr (Reghin). **Observator** I. Bogdan (Arad)

PLASTUNION Satulung - ARMĂTURA Zalău
Arbitri D. Ologeanu - M. Axente, E. Cristea (toţi Arad). **Obs.** V. Ciocan (Bistriţa Năsăud)

OLIMPIA Gherla - ARIEŞUL Turda
Arbitri R. Pop (Cluj) - C. Por, I. Glazer (ambii Satu Mare). **Obs.** I. Toma (Bistriţa Năsăud)

OAŞUL Negreşti - TRICOTAJE Ineu
Arbitri Şt. Erdei (Oradea) - I. Blaj (Ştei), S. Bărcan (Oradea). **Obs.** I. Tărcan (Tg. Mureş)

FRONTIERA Curtici - CF Dej
Arbitri N. Chiş - Gavril Bîrjac, Gabriel Bîrjac (toţi Zalău). **Obs.** Fl. Mierea (Timişoara)

SOMEŞUL Satu Mare - VICTORIA Carei
Arbitri S. Mocan (Turda) - A. Uifălean, D. Matei (ambii Cluj). **Obs.** V. Popa (Bistriţa Năsăud)

UNIREA Dej - MARMAŢIA Sighet 3-0

MINERUL Sărmăşag stă

ITALIA / MONDEN

Totti şi-a găsit jumătatea

Căpitanul Romei a trecut peste despărţirea de Maria Mazza, anunţînd că se va însura în septembrie cu actriţa Ilary Blasi

Daniel Scorpie

Francesco Totti traversează cel mai bun sezon al carierei. Căpitanul Romei a realizat duminică, împotriva Parmei, al 14-lea gol în acest campionat, doborîndu-şi propriul record. Secretul stă în viaţa personală, Totti numărîndu-se printre puţinii jucători "giallorossi" fericiţi.

I-a dedicat un gol. Slalomul blondului internaţional de 26 de ani printre sex-simbolurile Peninsulei se apropie rapid de finiş. Manuela Arcuri, Samantha de Grenet, Alessia Mertz, Sabrina Ferrili şi Maria Mazza au intrat în colecţia sa de cuceriri. De ultima s-a despărţit în primăvara trecută, cînd şi-a făcut loc în viaţa lui o superbă brunetă, care l-a cucerit definitiv. Pe 10 martie 2002, Totti i-a dedicat lui Ilary Blasi golul semnat în derbyul cu Lazio, afişînd tricoul cu înscrisul "Sei unica", deşi atunci minţise, declarînd că mesajul era pentru echipă.

Femeia vieţii lui. Francesco a recunoscut ieri că are intenţii serioase. În septembrie se va însura, susţine revista "Chi", care a dezvăluit că Ilary şi-a comandat rochia de mireasă. "Este femeia vieţii mele şi discutăm deseori despre fotbal. M-a ajutat mereu în clipele grele, mi-a redat energia", a mărturisit Totti. Căpitanul Romei a cumpărat o luxoasă vilă în centrul Capitalei, în apropierea casei brazilianului Cafu. Mai rămîn de stabilit locul şi data nunţii.

AMOR NEBUN. Francesco Totti nu a uitat-o pe Ilary nici duminica trecută, căpitanul Romei sărutîndu-şi inelul de logodnă după golul semnat în poarta lui Frey

Gulliver - Allsport

Cine e Ilary Blasi

A cunoscut-o la cîteva săptămîni după ce s-a certat cu Maria Mazza. Ilary Blasi *(foto)*, 21 de ani, nu frecventa stadioanele şi era suporteră a rivalei Lazio. Talentata actriţă a fost însă cucerită de Totti, care a convins-o să vină pe "Olimpico" pentru a-i urmări evoluţiile. Ilary s-a remarcat şi prin apariţiile televizate, în emisiunea de divertisment "Passaparola", condusă de Gerry Scotti, difuzată de postul Canale 5. Povestea lor de dragoste a rezistat, deşi el era la Roma, iar ea stătea mai mult la Milano, unde se fac filmările pentru show.

N-a fost pe placul mamei

Francesco Totti şi Maria Mazza păreau a fi cuplul ideal *(foto)*. Bruneta era o pătimaşă suporteră a Romei, comentînd fiecare partidă susţinută de echipa lui Capello pe "Olimpico", în cadrul cunoscutului show "Quelli che il calcio...", transmis duminica pe RAIDUE. Relaţia s-a rupt din cauza Fiorellei, mama jucătorului, care n-a dorit-o pe Maria ca noră, provocînd numeroase scandaluri. Domnişoara Mazza s-a săturat pînă la urmă de şicane şi l-a părăsit pe Totti, deşi amîndoi plănuiau chiar să-şi oficializeze legătura pînă la sfîrşitul anului 2002.

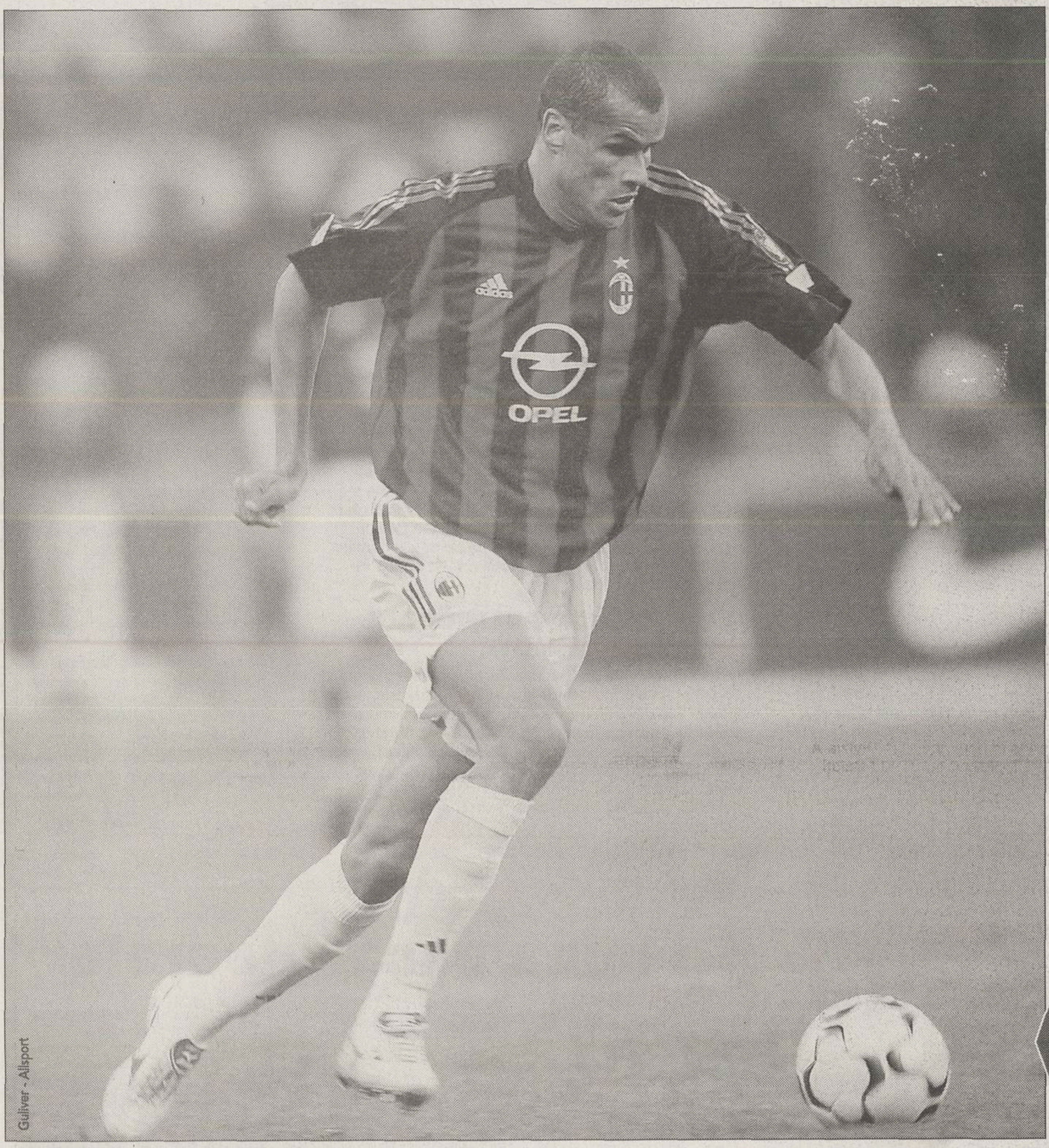

Gulliver - Allsport

ITALIA

"Extraterestrul" mofturos

Rivaldo a fost exclus din lot pentru semifinala de aseară cu Perugia, după o ceartă cu Carlo Ancelotti. Antrenorul Milanului susţine că brazilianul ar fi şi accidentat, şi puţin răcit

Daniel Scorpie

Rivaldo nu se regăseşte deloc în Italia. A devenit chiar un caz la Milan. Nemulţumit de tratamentul rezervat de Carlo Ancelotti în ultimul timp, starul brazilian a răbufnit. Nu suportă să fie rezervă şi să intre mai mult pe finalurile de meci, cînd îşi aminteşte antrenorul de el.

A vrut să fugă din cantonament. Scandalul a pornit vineri, cînd Rivaldo a înţeles că nu va fi a doua zi titular în derbyul cu Inter. Şi-a pus chiar în gînd să fugă din cantonament, dar a fost întors doar de insistenţele lui Leonardo. Sîmbătă seară, pe "San Siro", s-a chinuit pe bancă, aşteptînd minutul 80 ca să-l schimbe pe Inzaghi. Era prea mult. Paharul s-a umplut.

Accidentare "strategică". Ancelotti susţine că Rivaldo a fost gripat. Luni, la 13:45, el a dat însă asigurări că brazilianul s-a vindecat şi va conta pe el în returul semifinalelor Cupei, cu Perugia. Ora 17:28, surpriză: Rivaldo lipseşte din lotul "rossonerilor"! La 19:06, pe site-ul oficial al clubului vine explicaţia. O accidentare la genunchiul drept suferită la antrenament.

Motivul real. Presa italiană a dezvăluit însă ieri misterul. Rivaldo nu s-a pregătit deloc nici duminică, şi nici luni. Şi-a întîlnit colegii doar la biliard, mărturisind că nu e interesat de meciul de Cupă. I-a spus-o şi lui Ancelotti, care nu l-a mai convocat, pedepsindu-l pe rebel.

Departe de aşteptări. Rivaldo nu a reuşit pînă acum să se apropie de nivelul prestaţiilor de la Barcelona. De cînd s-a transferat în Italia, a oferit rareori sclipiri de geniu, tifosii "rossoneri" aşteptînd mult mai mult de la el. Brazilianul a evoluat de 18 ori în campionat, reuşind doar 5 goluri. A ratat însă ambele penaltyuri pe care le-a executat. Nici în Liga Campionilor n-a strălucit, dovadă cele două goluri semnate în 11 partide, dintre care unul din penalty, la Moscova, iar în Cupa Italiei a bifat o prezenţă. Prea puţin pentru salariul său anual de 5 milioane de euro.

În pragul divorţului

Problemele din teren par să fie determinate şi de viaţa sa intimă. Revistele de scandal din Peninsulă au publicat recent ştiri despre iminentul divorţ al brazilianului. Rivaldo a fost afectat de separarea de soţie, dar mai ales de faptul că nu-şi poate vedea prea des cei doi băieţi, care locuiesc la Rio de Janeiro. În ultimele două luni, de situaţia lui s-a preocupat şi Silvio Berlusconi. Preşedintele Milanului a insistat pe lîngă antrenorul Carlo Ancelotti să-i acorde mai mult credit brazilianului, tensionînd suplimentar relaţia dintre antrenor şi jucător.

ROMÂNI

Stelea e cel mai bun

Potrivit cotidianului "El Adelanto de Salamanca", Bogdan Stelea este cel mai bun şi mai constant în evoluţii dintre jucătorii divizionarei secunde spaniole Salamanca. Dacă va rezista, pînă la finele sezonului, pe primul loc în ierarhia întocmită de ziarul amintit, portarul reprezentativei României va fi răsplătit cu trofeul "Garcia Traid".

Ilie mai aşteaptă

Adrian Ilie a lăsat în urmă problemele musculare cu care s-a confruntat în ultima vreme şi şi-a reluat pregătirile la Alaves. Conform cotidianului "El Mundo Deportivo", internaţionalul român nu mai resimte dureri, dar ritmul în care se antrenează este deocamdată lent, fiind exclus ca el să evolueze în week-end, cu Malaga.

"Felipe" acuză arbitrajul

Iulian Filipescu consideră că Betis a fost dezavantajată de arbitraj în meciul pierdut cu Celta Vigo (0-1). "Felipe" i-a reproşat "centralului" anularea unui gol valabil la 0-0 şi eliminarea coechipierului său Caceres. "Dacă n-ar fi fost toate aceste greşeli, altul ar fi fost rezultatul", a declarat internaţionalul român cotidianului "Diario de Sevilla".

Reghe nu vrea în liga a II-a

Laurenţiu Reghecampf a declarat pentru ProSport că doreşte să evolueze şi sezonul viitor în Bundesliga. "Cum Energie Cottbus are şanse mici să evite retrogradarea, doresc să tratez cu conducerea clubului rezilierea contractului, pentru a putea da curs ofertelor pe care le am de la echipe din Bundesliga", a punctat internaţionalul român, care mai este legat de Energie pînă în vara anului 2004. **(Viorel Tudorache)**

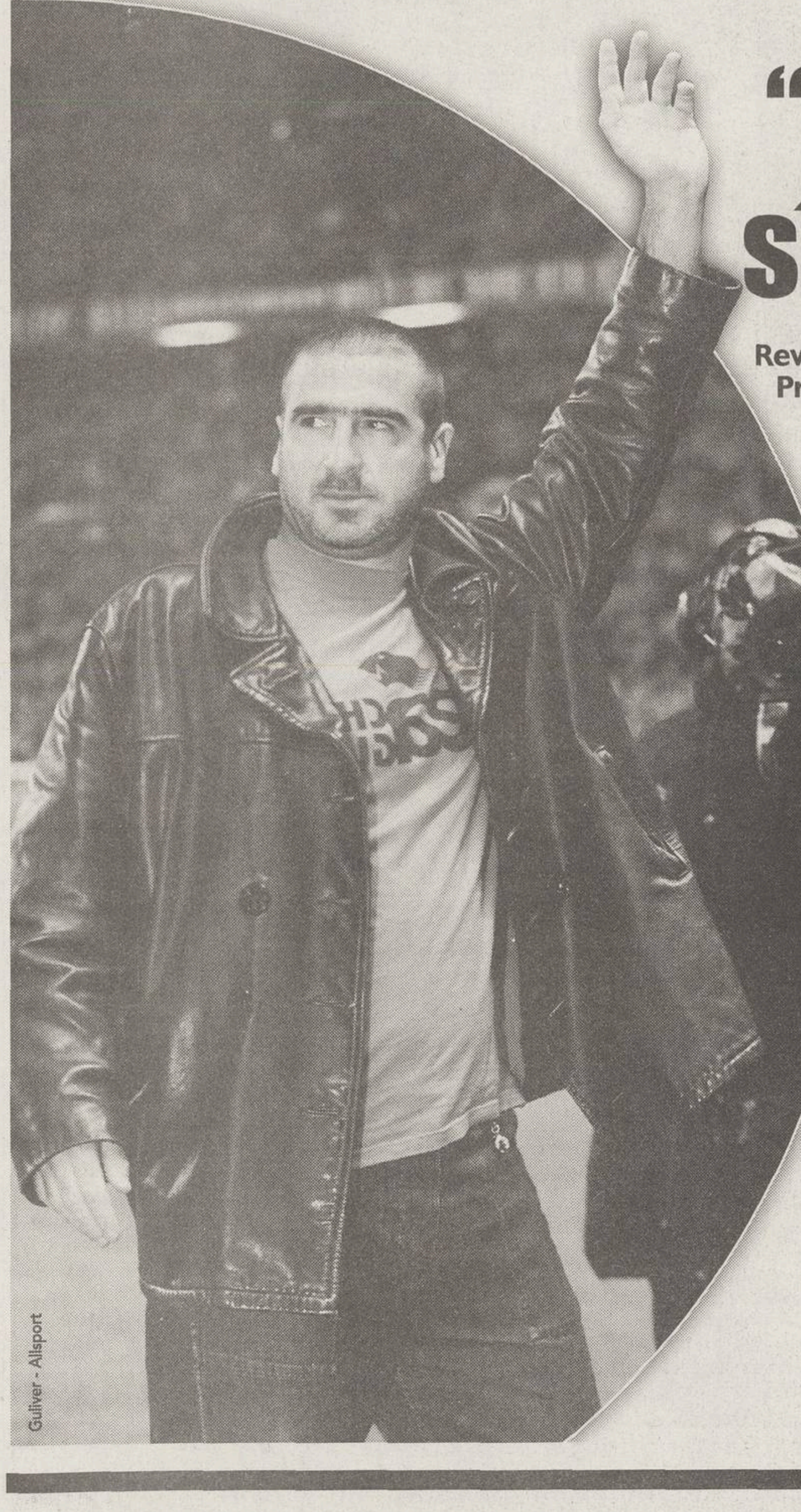

Gulliver - Allsport

PĂRERI

"Mulţi dintre manageri sînt graşi şi beau mult"

Revenit în Anglia după ce a fost declarat "cel mai bun jucător străin al deceniului din Premier League", Eric Cantona acuză

Theodor Jumătate

La 36 de ani, Eric Cantona **(foto)** rămîne o figură aparte. Retras în 1997, preferînd lumea filmului, dar rezervîndu-şi timp şi pentru fotbal pe plajă, francezul-vedetă la Man. United în anii '90 e neschimbat, la fel de nonconformist. Gata să-i mai surprindă o dată pe ziarişti cu o replică ironică. Sau să-i atace frontal pe manageri, cum s-a întîmplat chiar luni.

Tocmai fusese ales cel mai bun jucător englez al deceniului în Premier League. A venit la Londra pentru a-şi ridica premiul şi nu putea trece neobservat. Mereu în ofensivă, Cantona a profitat de întîlnirea cu jurnaliştii.

Totul e OK? Filmaţi! Simţindu-se ca într-o producţie cinematografică, aşa cum s-a obişnuit în ultima vreme, Eric a ajuns şi la subiectul "manageri". "Mulţi dintre ei sînt graşi şi beau mult. Cum ar putea fi ei respectaţi?", a lovit Cantona. Managerii sînt principalii vinovaţi şi pentru consecinţa comportamentului lor: "Sînt un exemplu negativ. Cu asemenea «profesori», jucătorii ajung şi ei în baruri, adormind ameţiţi de alcool".

▶A ÎNŢELES DUPĂ 8 ANI

Pe 25 ianuarie 1995, într-un meci cu Crystal Palace, considerînd că nu e protejat de arbitrul Alan Wilkie, Cantona şi-a făcut singur dreptate. A agresat un adversar şi apoi, în drum spre vestiare după eliminare, a lovit un suporter într-o execuţie de kung-fu. A fost suspendat pe 8 luni. Replica sa nu a fost uitată nici acum: "Pescăruşii urmăresc traulerul pentru că sardinele au fost aruncate în mare". "A avut nevoie de opt ani pentru a înţelege că declaraţia lui a fost un nonsens", a scris "Daily Mirror". Luni, el şi-a recunoscut gafa. "Trebuia să spun ceva", a zîmbit el. "Am pus un cuvînt lîngă celălalt şi aşa mai departe. Ar fi trebuit să însemne ceva, dar nu ştiu exact ce".

▶REFUZUL

Nu regretă că s-a retras la doar 31 de ani, însă realizează că era prea tînăr. Explică de ce. "Nu mai suportam să mă culc devreme, să nu mai ies noaptea cu prietenii în oraş, să nu mai beau şi să nu mai fac multe alte lucruri. Totuşi, atunci nu m-am simţit deloc bine. Eram încă tînăr, aş mai fi putut juca. Am iubit acest sport", a mărturisit Cantona, campion de cinci ori în Anglia, de 4 ori cu Manchester şi o dată cu Leeds, fiind declarat în două rînduri "jucătorul anului": în 1994 de Asociaţia fotbaliştilor profesionişti şi în 1996 de ziarişti.

"Ferguson va muri pe bancă"

Pentru Cantona, Alex Ferguson *(foto)* a fost excepţia de la regulă. Fostul său manager de la Manchester, care l-a cumpărat în 1992 de la Leeds pentru aproape două milioane de dolari, "este pur şi simplu ideal. Fotbalul este viaţa lui, fără fotbal nu poate respira". Îl descrie ca "un maniac, obsedat să iasă totul perfect. Nu lasă nimic la voia întîmplării: ce faci la antrenament, ce bei, ce mănînci, la ce oră te culci". Francezul nu crede că Sir Alex se va retrage: "Sînt sigur că va muri pe banca lui Manchester".

SPORTING

Preşedintele menţine suspansul

Miguel Ribeiro, preşedintele lui Sporting, a refuzat să comenteze speculaţiile privind înlocuirea lui Ladislau Bölöni cu Fernando Santos pe banca tehnică. "Să-l elogiez pe Santos şi apoi să scrieţi că l-am pus deja antrenor? Mai bine nu zic nimic. Dar cine poate spune că tehnicianul pe care-l avem acum nu-şi va păstra postul şi în stagiunea următoare?", a încheiat Ribeiro, el însuşi la final de mandat.

BRAZILIA

A dispărut un jucător

Arbitrul întîlnirii Nautico - Rio Negro, contînd pentru liga statului Roraima, a suspendat partida după ce a constatat dispariţia unui jucător de pe teren. Conducătorul jocului crede că fotbalistul a procedat intenţionat astfel, pentru a provoca suspendarea, deoarece echipa sa suferise deja patru eliminări.

INFO

SPANIA / GUSTAVO BENITEZ a fost demis de la cîrma lui Rayo Vallecano, ultima clasată în Primera Division. Numit în ianuarie, tehnicianul paraguayan va fi înlocuit de Antonio Iriondo, responsabil de "tineretul" lui Rayo.

CM 2006 / COMITETUL DE ORGANIZARE a următorului Mondial a rezervat deja, numai la Berlin, 6.000 de camere de hotel în vederea turneului final ce va avea loc peste trei ani în Germania. "Vrem să menţinem preţurile între limite rezonabile", a explicat ofiţerul de presă al Federaţiei de la Frankfurt, Gerd Graus, graba cu care s-a acţionat.

HALTERE

Trei medalii la Europene

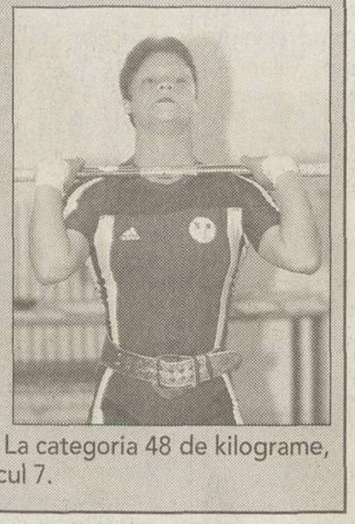

România a cucerit trei medalii de bronz în prima zi a Campionatelor Europene care se dispută la Loutraki, în Grecia. Marioara Munteanu **(foto)**, la categoria 53 kilograme, a urcat pe treapta a treia a podiumului de premiere atît la smuls (cu 85 kg), la aruncat (cu 102,5kg), cît şi la total (cu 187,5 kg). Românca a fost devansată de fiecare dată de Nurcan Tuylan, din Turcia, care a stabilit noi recorduri europene la toate stilurile, şi de Izabela Dragneva din Bulgaria. La categoria 48 de kilograme, Cristina Maftei s-a clasat pe locul 7.

TENIS

Numărul 1 se revoltă

Australianul Lleyton Hewitt, liderul clasamentului mondial, i-ar putea acţiona în justiţie pe responsabilii ATP, din cauza unui conflict izbucnit în august 2002. Tenismanul a fost amendat atunci de forul mondial masculin cu suma de 103.000 de dolari, deoarece nu s-a prezentat la un interviu televizat cu ocazia turneului de la Cincinnati (Ohio). Jucătorul a susţinut întotdeauna că nu şi-a dat acordul pentru realizarea interviului respectiv, în timp ce responsabilii postului american de televiziune ESPN au precizat că au fost autorizaţi de unul dintre agenţii lui Hewitt. Ulterior, amenda a fost redusă la 19.800 de dolari.

INFO

NATAŢIE / SIMONA PĂDURARU a cîştigat ieri proba de 1.500 de metri din cadrul Internaţionalelor Franţei cu timpul de 16 minute şi 29,32 secunde. Ea a fost urmată în clasament de reprezentantele ţării gazdă, Laure Manaudou şi Laura Blomme. Răzvan Florea a sosit al treilea în finala de 100 metri spate, cu timpul de 56,36 secunde. Calificat în ultimul act la 200 metri liber, Dragoş Coman nu a mai luat startul în finala probei.

RUGBY / REPREZENTATIVA de juniori sub 19 ani a României, care participă la Campionatul Mondial din Franţa, va întîlni azi, de la ora 18:30, Namibia, într-un meci pentru locurile 13-16. "Tricolorii" au pierdut precedentele două întîlniri susţinute în Hexagon, 6-38 cu Scoţia şi 22-38 cu Japonia, ca şi namibienii, adversarii lor de azi, care au fost întrecuţi de Noua Zeelandă cu 57-11 şi de Italia, 23-18. În semifinalele Cupei Mondiale se vor întîlni Noua Zeelandă cu Argentina şi Franţa cu Africa de Sud.

CICLISM / KRISTIN ARMSTRONG, soţia rutierului american Lance Armstrong, cîştigător de patru ori al Turului Franţei, a anunţat că există şanse să se mute din nou, împreună cu cei trei copii şi cu rutierul, la reşedinţa familiei din localitatea spaniolă Girona. Într-un interviu acordat publicaţiei americane "Outside", Kristin a declarat că, în martie, a petrecut cîteva zile de vacanţă alături de Lance la Nisa, care au fost "magnifice". "Am stat împreună şi a fost minunat. Cred că relaţia noastră va continua", a precizat Kristin Armstrong. Cei doi au anunţat, la sfîrşitul lunii februarie, că s-au separat după patru ani şi jumătate de căsnicie.

TENIS / RUXANDRA DRAGOMIR-ILIE a fost învinsă ieri în primul tur al turneului pe zgură de la Budapesta, dotat cu premii de 110.000 de dolari, de slovaca Jarmila Gajdosova, venită din calificări, 6-1, 6-4. O altă jucătoare română, Andreea Vanc, a intrat pe tabloul principal în postură de lucky loser şi urmează s-o întîlnească în runda inaugurală pe favorita principală, croata Iva Majoli.

TENIS / MAGDA MIHALACHE (334 WTA, favorită principală) a cîştigat duminică turneul de 10.000 de dolari de la Antalya (Turcia), desfăşurat pe zgură, învingînd-o în finală pe Annette Kolb (Ger) cu 7-5, 6-1. Românca reuşeşte să cucerească al doilea titlu consecutiv după ce, cu o săptămînă înainte, învinsese la Istanbul, pe ciment, tot într-un concurs de 10.000 de dolari.

TENIS / MONICA NICULESCU (**foto**, 806 WTA) s-a impus săptămîna trecută în turneul de la Cavtat (Croaţia), disputat pe zgură şi cu bursă de 10.000 de dolari. Românca, venită din calificări, a eliminat-o în turul 2 pe Mervana Jugici-Salkici (Bih), favorită numărul 5, 6-1, 5-7, 6-4, iar în "sferturi" a trecut de Nina Duebbers (Ger), cap de serie 1, 6-7 (5), 7-5, 7-5. În semifinale, Monica a învins-o pe Maria Koriţeva (Ucr) cu 6-0, 6-4, iar în ultimul act a cîştigat în faţa favoritei 3, croata Darija Jurak, 6-4, 6-1. La dublu, surorile Monica şi Gabriela Niculescu au ajuns pînă în semifinale.

TENIS / FLORIN MERGEA (970 ATP) a trecut în turul 1 al concursului de la Kalamata (Grecia), dotat cu premii de 15.000 de dolari, jucat pe ciment, de Solon Peppas (Gre), 3-6, 6-2, 6-1. Horia Tecău (1336 ATP) a urcat pe tabloul principal după ce a trecut de calificări şi-l va întîlni pe cipriotul Marcos Baghdatis, cel care l-a învins săptămîna trecută în runda inaugurală de la Syros. La dublu, Mergea şi Tecău au ajuns în "sferturi". Ei au eliminat perechea Daniel Bohner-Antonis Kalaitzakis (Ger/Gre) cu 6-3, 6-0.

TENIS / MĂDĂLINA GOJNEA, semifinalistă anul acesta la Australian Open, a avansat în turul secund al turneului de juniori de la Istres (Franţa) după victoria cu 6-1, 6-1 asupra franţuzoaicei Laura Thorpe.

TENIS / REZULTATE, **Monte Carlo, 2,45 mil.$, zgură, turul 1:** Moya (Spa, 2)-Malisse (Bel) 6-3, 6-3; Costa (Spa, 4)-Davîdenko (Rus) 6-2, 6-2; Novak (Ceh, 5)-Koubek (Aut) 6-4, 6-4; Srichaphan (Tha, 7)-Luczak (Aus) 7-5, 3-6, 7-6; Schalken (Ola, 9)-Sanguinetti (Ita) 6-4, 3-1, ab; Kafelnikov (Rus)-El Aynaoui (Mar, 11) 6-2, 6-7 (4), 6-1; Blake (SUA, 15)-Hrbaty (Svk) 6-3, 3-6, 6-2; Robredo (Spa, 16)-Verkerk (Ola) 3-6, 6-3, 6-4; Coria (Arg)-Acasuso (Arg) 6-2, 6-2; Chela (Arg)-Calleri (Arg) 6-4, 6-1; Nadal (Spa)-Kucera (Svk) 6-1, 6-2; Benneteau (Fra)-Sluiter (Ola) 3-6, 6-1, 7-6 (1); Ferreira (AfS)-Bjorkman (Sue) 6-4, 2-6, 7-5; H.T. Lee (CdS)-Sanchez (Spa) 6-1, 6-3; Nieminen (Fin)-Dent (SUA) 7-6 (3), 6-2; **Budapesta, 110.000$, zgură, turul 1:** Koukalova (Ceh, 6)-Gubacsi (Ung) 6-2, 6-2; An. Serra Zanetti (Ita, 8)-Neffa De Los Rios (Par) 7-6 (7), 7-6 (7); Prusova (Ceh)-Talaja (Cro) 3-6, 6-4, 6-3; Sanchez-Lorenzo (Spa)-Martinez-Granados (Spa) 6-7 (4), 7-5, 6-3; Marosi (Ung)-Kurhajcova (Svk) 6-4, 6-2; Jankovici (Iug)-Kulikovskaia (Rus) 1-6, 6-4, 6-0; Benesova (Ceh)-Muller (Ger) 6-2, 4-6, 6-2; **Amelia Island, 585.000$, zgură, turul 1:** Randriantefy (Mdg)-Taylor (SUA) 6-4, 6-4; Mikaelian (Elv)-Bedanova (Ceh) 6-3, 6-4; Callens (Bel)-Black (Zim) 6-7, 7-6, 6-2; Vento-Kabchi (Ven)-Bartoli (Fra) 7-5, 6-0; Lihovţeva (Rus)-Foretz (Fra) 6-1, 6-2; Craybas (SUA)-Sequera (Ven) 3-6, 6-2, 6-2; Vakulenko (Ucr)-Frazier (SUA) 6-2, 6-4; Pratt (Aus)-Bielik (SUA) 2-6, 7-5, 6-0.

Acest număr a fost tipărit în 86.500 exemplare

Tirajul ProSport este certificat de BRAT

Analiza BRAT a fost realizată de Deloitte & Touche Romania SRL

BIROUL ROMÂN DE AUDIT AL TIRAJELOR

HOCHEI PE GHEAŢĂ

Înfrîngere calculată

itorul Sună Bin
www.O

Foto: ProSport

NU A STAT DEGEABA. *Roberto Cazacu (echipament deschis) şi-a petrecut sezonul trecut mai mult lucrînd în barurile din Palma de Mallorca. El a demonstrat ieri că nu a ruginit şi că nu şi-a pierdut valoarea*

România-Kazahstan 2-8 (0-2, 2-5, 0-1)

România: Salamon (31:36); Cazacu (35:07)

Kazahstan: Polişciuk (17:01; 19:58); E. Koreşkov (22:39; 34:29); Trocinski (24:15); Krajiev (26:12); A. Koreşkov (26:59; 44:03)

Minute de penalizare: 4-8

Spectatori: 2.000

România a pierdut aseară, previzibil, cu 2-8, în faţa Kazahstanului, prima întîlnire de la Campionatele Mondiale, Divizia A. Azi, de la orele 21:00, jucătorii noştri întîlnesc Ungaria

Oana Duşmănescu
(Budapesta)

Sala Sporturilor din Budapesta, reconstruită în urma unui incendiu pustiitor, a găzduit aseară întîiul meci al echipei României din Divizia A a CM, ediţia actuală. Şi întîia înfrîngere. În prima repriză ai noştri au rezistat în faţa avalanşei de atacuri ale kazahilor, iar per total aplaudatul portar Viorel Radu şi-a meritat titlul de cel mai bun jucător al "tricolorilor". Dinamovistul a parat în numeroase rînduri şuturi impecabile ale adversarilor şi a luat numai două goluri în prima repriză.

Din a doua parte a jocului "naţionala" condusă de Daniel Herlea a încasat cele mai multe "boabe", dar a şi înscris singurele goluri, prin Jeno Salamon şi Roberto Cazacu. Acesta a pus şi pasa din care a marcat Salamon, în ciuda faptului că este cel mai puţin pregătit din întreaga echipă "tricoloră". Atît a fost replica dată de români pe gheaţa de la Budapesta.

Pe lîngă absenţele lui Victor Corduban şi Răzvan Lupaşcu, conducerea tehnică s-a confruntat şi cu accidentarea de ultimă oră a altui stelist, Ioan Timaru, care a acuzat dureri la spate. Antrenorii au preferat să-l păstreze pentu meciurile unde şansele de victorie sînt mai mari.

"Nu sînt mulţumit nici de jocul băieţilor, nici de rezultat. Aştept mai multe de la următoarele meciuri pentru că ştiu că se poate", a declarat Daniel Herlea, tehnicianul principal. Azi este programată partida cu Ungaria, la care şi-au anunţat prezenţa 600 de ciucani, ce şi-au cumpărat deja bilete.

LA ALES DE CROSE

Cîţiva dintre jucătorii "naţionalei" au dorit ieri schimbarea croselor cu care să joace pînă la finalul turneului. Printre ei, Adorjan, Salamon şi Cazacu. Cel care s-a ocupat de găsirea "instrumentelor" a fost Eduard Pană, secretarul general al FRHG. Acesta s-a dus la un depozit din capitala Ungariei şi a făcut rost de nişte crose noi. Singurul inconvenient a fost că hocheiştii au fost nevoiţi să şteargă de pe ele numele producătorului, care nu se înscria printre sponsorii oficiali ai competiţiei.

AU REPARAT PATINOARUL ÎN 30 DE MINUTE

Arena polivalentă din Budapesta, care se transformă şi în patinoar, a ars din temelii în 1999. Reconstrucţia ei a costat 220 de milioane de dolari şi acum rivalizează cu sălile de sport nord-americane sau vest-europene. Alexandru Hălăucă, directorul sportiv al echipei României, a povestit că acum trei zile instalaţia de făcut lichid a cedat, iar firma finlandeză care a realizat lucrările la partea frigorifică a reparat defecţiunea în jumătate de oră.

Cei din NHL nu vin

Polonezul Mariusz Czerkawski (31 de ani) şi lituanianul Dainius Zubrus (23 de ani), trecuţi pe listele de jucători ale formaţiilor lor, evoluează în cel mai puternic campionat al lumii, liga nord-americană. Primul face parte din lotul lui Montreal Canadiens, în vreme ce Zubrus joacă pentru Washington Capitals. Nici unul, nici altul nu au apărut totuşi la competiţia de la Budapesta, nedorind să-şi pericliteze cariera profesionistă. În schimb, portarul ungur Levente Szuper, ce activează la formaţia Saint John Flames, din a doua ligă nord-americană, a răspuns "prezent" la convocare.

HANDBAL

Cupa în excursie

Deţinătoarea Challenge Cup, "U" Remin Deva, trebuie să returneze trofeul la sediul EHF din Viena, de unde va fi adus la meciul retur al finalei, dintre Selmont şi Borussia

selmont
10
LOTOS

Foto: ProSport

BĂTĂIOASE. *Luptele duse pe semicerc de Camelia Balint (la minge) şi coechipierele sale au dus Selmontul pînă în finala Challenge Cup. În medalion, Cupa Challenge, sărutată anul trecut de jucătoarele devene Toncean şi Pătru*

McDonald's
Buxtehude
slackmann
7

Adina Oşan
Ioan Petruşan
(Baia Mare)

Conform regulamentului EHF în vigoare, trofeul Challenge Cup rămîne timp de un an în păstrarea echipei care l-a cîştigat, el urmînd a fi returnat la sediul federaţiei de la Viena cu o lună înaintea disputării finalei din următorul sezon. Astfel, "U" Remin Deva, care a cucerit Challenge Cup în 2002, trebuia să-l trimită pînă în 10 aprilie, avînd în vedere că primul meci al finalei din acest sezon este programat în 10 mai. "Au fost nişte probleme de comunicare cu EHF, dar în aceste zile cupa va lua drumul Austriei. Am vrut să gravăm numele echipei noastre pe cupă şi asta ne-a întîrziat puţin", a explicat preşedintele devean Gheorghe Crişan. În momentul predării cupei, pe care mai este inscripţionat doar numele cîştigătoarei din 2001, Nîmes (Franţa), echipa deveană va primi un certificat de onoare. "Doar cine cucereşte cupa de trei ori poate intra definitiv în posesia ei", a mai spus oficialul de la Remin.

Selmont Baia Mare, care va disputa finala de anul acesta, a avut noroc la tragerea la sorţi de ieri, care a decis ca meciul tur să se dispute pe terenul Borussiei Dortmund, în 10 mai, iar returul la Baia Mare, în 17 mai (ora 11:00). Handbalistele antrenate de Ioan Gherhard vor evolua cu trofeul pe masă. "Va fi un spectacol total pentru publicul nostru, care sperăm să ne susţină în obţinerea unei performanţe unice în handbalul feminin băimărean", a spus patronul echipei Selmont, Marcel Mariş.

FINALA ÎN ATENŢIA EHF

Challenge Cup este la a treia ediţie, înlocuind City Cup, ce a fost cîştigată şi de echipele noastre Silcotub Zalău (1996) şi Rapid Bucureşti (2000). Totuşi, federaţia europeană a reunit cele două cupe, considerînd că în 2003 se împlinesc 10 ani de la înfiinţare. "Ne-au spus deja că va fi o finală specială. Ne-au cerut date despre echipă pentru întocmirea unui almanah aniversar. Sperăm să rămînem în istorie drept echipa care a cucerit trofeul deceniului", a spus directorul sportiv al Selmontului, Daniel Kotecz.

GIMNASTICĂ

La mîna excavatoarelor

Foto: CRISTI VĂTAVU - Hunedoreanul

DECOR OLIMPIC. *Peisajul care se poate vedea de la ferestrele căminului gimnastelor este acum mai bogat cu un excavator*

Deşi şeful MEC, Ecaterina Andronescu, a promis că lucrările se vor amîna pînă la CM din august, ieri, utilajele încă nu se opriseră în curtea liceului de la Deva

Robert Berza
Simona Popa
(Hunedoreanul)

Maldăre de pămînt, gropi pline cu apă şi mai multe utilaje împînzesc curtea Liceului sportiv Deva. Un excavator încă sapă la 10 metri de căminul în care gimnastele se odihnesc. E prima zi de antrenamente după Internaţionalele României, desfăşurate în week-end-ul trecut, la Ploieşti. Octavian Belu şi Mariana Bitang aşteaptă să se îndeplinească promisiunea Ecaterinei Andronescu, ministrul Educaţiei şi Cercetării, ca lucrările pentru noua sală a liceului să se amîne pînă în august. "Am observat că săpăturile care au început în curtea Grupului Sportiv Şcolar se întind pînă aproape de sala de antrenament. Va fi mult praf şi, mai mult ca sigur, acest lucru va afecta şi antrenamentele noastre. Nici nu are rost să vorbim de zgomotul utilajelor", a mărturisit ieri Octavian Belu.

"Noi nu dorim să se piardă cele 30 de miliarde investite în această lucrare, dar trebuie să găsim o soluţie pentru a nu fi deranjate sportivele înaintea unei competiţii majore", a declarat secretarul general al FRG, Adrian Stoica, care se va deplasa la Deva în cursul săptămînii viitoare. Pînă atunci, la lot a venit Dan Popper, din partea COR. "Nu pot să decid eu în acest caz. Miercuri, împreună cu secretarul general al Comitetului Olimpic, Dan Popper, vom hotărî unde vom pleca", a încheiat Octavian Belu.

Sediu propus de primărie

"Octavian Belu se ocupă zilele acestea de găsirea unei noi destinaţii pentru gimnaste şi colectivul tehnic. Cînd va apărea o soluţie viabilă, atît din punctul de vedere al condiţiilor, cît şi financiar, vom lua o hotărîre", a declarat ieri Adrian Stoica, secretarul general al FRG. Primarul Devei, Mircea Muntean, i-a propus lui Belu un sediu *(foto)*, fără a cere federaţiei vreo chirie. Coordonatorul lotului olimpic a văzut imobilul, dar crede că "trebuie investiţi foarte mulţi bani în acest loc şi asta în scurt timp. Nu ştiu dacă este posibil. Important este să nu alergăm dintr-un loc într-altul".

"Aici e un bun naţional". Dan Popper, secretarul general al COR, s-a deplasat ieri la Deva pentru a discuta cu antrenorii Belu şi Bitang situaţia lotului olimpic feminin. "Cînd am ajuns aici, la 14:30, oră în care fetele au program de odihnă, una dintre maşini lucra de zor. Trebuie rezolvată situaţia pentru că sala în care se pregătesc ele este unicat în Europa şi împreună cu locul în care sînt cazate constituie un bun naţional. Eu nu am o altă propunere în afara Complexului de la Izvorani. Aş vrea ca lotul să rămînă la Deva pînă la JO, nu doar pînă la CM. Şi fără zgomot", a spus Popper.

Ferrari
Loc 3 - 16 puncte
F2003-GA - 900 CP
Șanse la titlu: 40%

McLaren
Loc 1 - 39 puncte
MP4-18 - 930 CP
Șanse la titlu: 35%

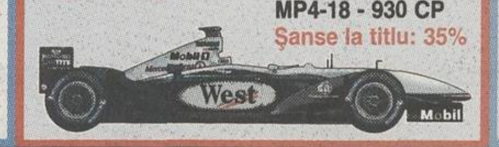

Williams
Loc 4 - 16 puncte
FW25 - 920 CP
Șanse la titlu: 15%

Renault
Loc 2 - 23 puncte
R23 - 880 CP
Șanse la titlu: 6%

O nouă “săgeată” în tolbă

Se spune că următorul bolid McLaren va fi cel mai bun din Formula I. Anunțat pentru Barcelona, este testat în cel mai deplin secret

Adrian Georgescu

Anul trecut a fost o diferență enormă între mașinile Ferrari și McLaren. Ceea ce la Maranello s-a numit “Proiectul sinergia” consta în dezvoltarea tuturor componentelor ca pe un tot unitar. Colaborarea deplină între toate departamentele a făcut să se obțină un motor, nu cel mai puternic de pe grilă, însă perfect integrat în cadrul șasiului. Acest gen de a concepe o mașină le-a lipsit în 2002 celor de la McLaren. În primul rînd, motorul Mercedes nu avea suficientă vlagă, avînd cu circa 30 de cai-putere mai puțini decît cel realizat de BMW pentru Williams. Proiectul aerodinamic nu era slab, dar binomul motor-șasiu nu a dat randament.

RIVALI PE PISTĂ. *În timp ce monopostul Ferrari F2002 (spate) a rămas în 2003 aproape neschimbat, McLaren MP4-17 a fost primenit de cîteva ori, ajungîndu-se la cea de-a patra variantă*

Guliver - Allsport

Dezvoltări succesive

MP4-17A a cunoscut două evoluții de-a lungul anului 2002. Varianta MP4-17C, folosită în cursa de final din sezonul trecut, de la Suzuka, deja se apropiase ca performanțe de bolidul Ferrari. Modelul MP4-17D, cu care McLaren a cîștigat deja două curse în acest an, are numai șasiul mașinii cu care s-a concurat în 2002, în interior fiind aproape total schimbat. **O transmisie nouă, care a redus fricțiunile interne, suspensiile au fost modificate, au apărut alte elemente aerodinamice.** McLaren a testat o sumedenie de **aripi anterioare,** una chiar cu profilul ondulat, pentru circuitele de viteză mică. Mercedes s-a trezit din hibernare și a livrat **un propulsor mai puternic cu 50 de cai decît cel folosit la Suzuka în 2002.** Potrivit unei publicații germane, **capul pistoanelor este realizat dintr-un aliaj secret,** care îmbunătățește randamentul. “La Gazzetta dello Sport” a dezvăluit faptul că și **eleronul posterior a suferit transformări,** forma noilor lamele nemaifiind dreaptă, ci ușor curbată spre centru, pentru mărirea aderenței pe puntea din spate. Astfel, fraza “McLaren folosește mașina de anul trecut” e falsă.

Se pregătește o revoluție

“Modelul MP4-18 va fi total diferit de orice mașină de Formula 1 existentă, și nu doar din punct de vedere estetic”, a afirmat Ron Dennis, care păstrează secretul deplin asupra proiectului. Motiv pentru care mașina nu a fost nicicînd fotografiată, fiind văzută doar de membrii echipei. Este primul monopost proiectat integral în noul tunel aerodinamic de la Paragon, noul cartier general al celor de la McLaren, care seamănă cu o bază cosmică. În afara inovațiilor folosite la MP4-17D, noul bolid va dispune de o sumedenie de **dispozitive electronice** de ultimă generație realizate de TAG, printre care **un control al tracțiunii și un dispozitiv de gestionare a startului,** testate deja pe MP4-17D. De asemenea, **sistemul de telemetrie** va fi cel mai performant din Marele Circ. Măsura anunțată la începutul sezonului de FIA - prin care dispozitivele electronice urmau să fie interzise de la Marele Premiu al Marii Britanii, de pe 20 iulie 2003 - a fost aspru criticată de Ron Dennis, boss-ul lui McLaren urmînd să-și piardă astfel atuurile tehnologice. După ce FIA a revenit asupra deciziei, permițînd folosirea dispozitivelor electronice pînă la finele anului, McLaren și Williams au renunțat în a mai da forul internațional în judecată. Cei de la “Der Spiegel” opinează că noul motor va avea 880 de cai-putere, dar, conform “Bild” - publicație ale cărei prognoze s-au dovedit de cele mai multe ori exacte -, **propulsorul dezvoltă 930 cai-putere și are o turație maximă de 19.700 rotații pe minut,** care va năuci concurența, chiar și pe BMW.

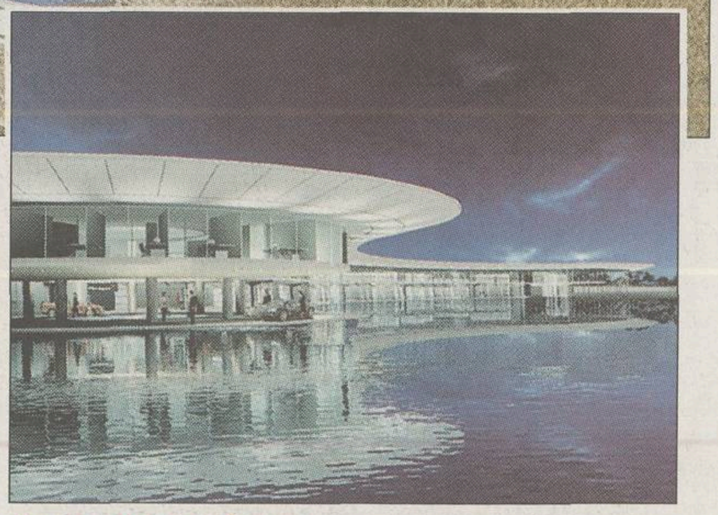

***ATELIERUL DE “SĂGEȚI”.* Construcția centrului tehnologic de la Paragon, locul unde sînt create mașinile McLaren, a început în toamna lui 1998**

PREVIZIUNI

MP4-18, taină mare

Introducerea noului bolid se va face în următoarea lună, ori în Spania, ori în Austria. McLaren nu vrea să riște aruncîndu-l în luptă prea devreme

Inițial, s-a spus că noul monopost McLaren va fi adus în Brazilia. Apoi, că sigur va fi pe grila de start de la Imola. Ulterior, s-a revenit asupra datei, conducerea teamului indicînd Barcelona ca loc al lansării. Ieri, un comunicat de la McLaren afirma că în maximum o lună Coulthard și Raikkonen vor pilota noul MP4-18. Adică, ori în Spania (4 mai), ori în Austria (18 mai).

Coulthard a explicat motivele amînării. “Inițial, decizia de a amîna introducerea mașinii s-a luat ca să oferim proiectanților mai mult timp pentru a-i prinde din urmă pe cei de la Ferrari. Lucrurile au mers însă mai bine decît ne imaginam, așa că acum se muncește pentru construirea unei mașini care să facă față atît la calificări, cît și la cursă. Aceste monoposturi sînt făcute să reziste maximum 80 de tururi”, a spus scoțianul. “Nu vom introduce mașina decît dacă e mai rapidă pe tur cu două secunde decît cea veche. Dacă ar fi mai iute doar cu o secundă, nu ne vom permite riscul”, a explicat Martin Whitmarsh, managing director la McLaren.

Alex Würz trebuia să testeze MP4-18 săptămîna aceasta pe circuitul Paul Ricard, dar s-a aflat la volanul aceluiași monopost MP4-17D, pe care au fost însă montate dispozitivele electronice noi. “Primele ieșiri pe pistă ale noii mașini vor fi cu ușile închise, sesiuni la care publicul și presa nu vor avea acces”, a declarat un purtător de cuvînt al echipei. “Nu ne grăbim. MP4-18 va apărea la momentul potrivit”, a spus Newey.

Eștimarfă! Teduc eu...

Ford Motor Company
100 de ani

FordTransitConnect

dotat cu tehnologie TDCi

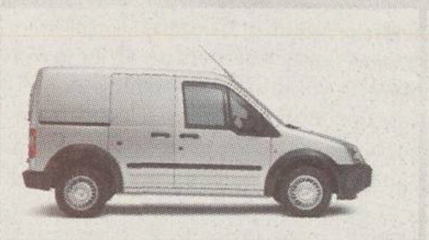

FordTransitConnect SWB
cu ampatament scurt și acoperiș normal

FordTransitConnect LWB
cu ampatament lung și acoperiș înălțat

FordTransitConnect LWB
uși cu deschidere 180 de grade

Ford**Transit Connect** a câștigat fără drept de apel titlul **International Van of the Year 2003**, detașându-se în fața celorlalți candidați datorită calităților sale extraordinare. Securitatea activă și pasivă, confortul șoferului, ergonomia și funcționalitatea instrumentelor de bord, flexibilitatea spațiului de încărcare, costurile scăzute de întreținere și intervalul mare între reviziile tehnice au fost atu-urile câștigătorului din acest an. Colegul său, Ford**TourneoConnect**, combină toate aceste calități cu un spațiu extrem de generos pentru o familie de până la 5 persoane, fiind prima certitudine a vacanței tale. Pentru a te ajuta să câștigi timp și bani, rețeaua de dealeri Ford îți pune la dispoziție o **ofertă specială de finanțare în leasing**, în colaborare cu firma **Motoractive**, valabilă între 10 aprilie- 30 mai 2003:

avans începând de la 15%, o perioadă de la 1 la 4 ani și o dobândă de numai 11.5%.

Vino la dealerul tău Ford pentru a te convinge cât de ușor a devenit transportul de marfă!

Garanția Ford pentru autovehiculele comerciale este de 18 luni cu limită de 100.000 de kilometri, existând posibilitatea extinderii la 3 ani.

Dealeri Ford: BUCUREȘTI Romcar Service Expoziției 021.224.48.00, Buzești 021.211.89.11, **Auto Ford**, 021.410.68.00; **B.D.T.**, 021.224.53.57; **ALBA-IULIA** 0258.810.769; **ARAD** 0257.34.88.94; **BACĂU** 0234.188.719; **BAIA MARE** 0262.216.664; **BÂRLAD** 0235.412.497; **BOTOȘANI** 0231.53.92.22; **BRAȘOV** 0268.337.373; **BUZĂU** 0238.718.699; **CLUJ-NAPOCA** 0264.438.123; **CONSTANȚA** 0241.698.044; **FOCȘANI** 0237.212.161; **GALAȚI** 0236.472.862; **IAȘI** 0232.277.626; **MIERCUREA-CIUC** 0266.317.331; **ORADEA** 0788.595.423; **PIATRA NEAMȚ** 0233.21.32.53; **PITEȘTI** 0248.216.828; **PLOIEȘTI** 0244.51.61.01; **RÂMNICU VÂLCEA** 0250.730.013; **SATU MARE** 0261.713.541; **SIBIU** 0269.22.88.88; **SLATINA** 0249.434.633; **SUCEAVA** 0230.551.455; **TG. MUREȘ** 0265.250.770; **TIMIȘOARA** 0256.285.386

FordTransitConnect
MOTORACTIVE S.A.

designed for living
engineered to last

Ford

Ca să
construim împreună

CREDIT

Credite pentru cumpărarea de locuințe, terenuri sau construcții de imobile cu destinația de locuințe sau agrement, inclusiv modernizări și amenajări.

Creditul se acordă în lei sau valută, pe o perioadă cuprinsă între 1 și 10 ani, cu un avans depus de beneficiar din fonduri proprii de minim 30%.

Creditul poate fi garantat inclusiv cu imobilul care face obiectul creditării.

BT
BANCA TRANSILVANIA

www.bancatransilvania.ro

"Dragomir și Mircea Sandu apelează la Adunarea Generală cum apela Ceaușescu la Marea Adunare Națională"!

PROSPORT INTERVIU

Fost antrenor federal şi autor al mai multor cărţi cu tematică fotbalistică, actualmente titularul catedrei de fotbal la Universitatea de Vest din Timişoara, Ion V. Ionescu (67 de ani) a disecat pentru ProSport problemele de fond ale fotbalului românesc

De IOAN VIOREL

ÎNVĂȚĂTURILE LUI JACKIE

Jackie Ionescu a avut perioada de glorie la cîrma Politehnicii Timişoara, cu care a ajuns de 3 ori în finala Cupei României, trofeu pe care l-a cîştigat în 1980

Domnule Ion V. Ionescu, aţi cam dispărut din prim-plan.

Nici eu nu ştiu de ce! Dar, încet-încet, nu s-a mai apelat la mine, iar eu nu sînt omul care să mă bag singur în seamă, să mă autopropun. De ce să mint, am mai avut oferte de director tehnic, de consilier, însă eu sînt de convingere că funcţiile acestea sînt mai mult decorative. Dacă te bagi peste antrenor şi te apuci tu să-i spui cum şi ce să joace, înseamnă să-l depersonalizezi. Sigur, cu un sfat, cu o idee aş putea ajuta, dar trebuie să mi le ceară cineva, nu să mă duc eu singur peste ei.

***NU VREA DIRECTOR TEHNIC.** Cel căruia i se zice Jackie i-a plăcut întotdeauna să fie piua-ntîi la echipă şi spune că nu-l atrag funcţii precum cea de director tehnic sau consilier*

STRUCTURILE DE CONDUCERE

"Îi vor vota pînă în 2022!"

Despre actuala stare a fotbalului românesc, ce spuneţi?

Despre reforma care încearcă să se producă? Părerea mea este că reforma asta nu trebuie să-i vîneze doar pe Dragomir şi pe Mircea Sandu. Ei sînt doar creaţia şi efectul preşedinţilor de club şi a unor cercuri din jurul echipei naţionale. Eu consider că Adunarea Generală, cea care îi alege pînă la urmă pe conducătorii fotbalului românesc, este elementul cel mai periculos şi mai nociv din acest fotbal. Pentru că acest grup mare este dominat de unul mai mic, format din 6-7 preşedinţi de club, care pînă la urmă face legea. Ce vor ei aia votează şi ceilalţi. Un fel de telefonul fără fir.

Credeţi că preşedinţii cluburilor mici sînt influenţaţi la vot?

Nu vedeţi, Dragomir şi Sandu apelează la Adunarea Generală aşa cum apela Ceauşescu la Marea Adunare Naţională! "Să vedem ce spune Adunarea Generală", "Să vedem ce votează Adunarea Generală". Pentru că sînt siguri că tot ei vor fi votaţi şi acum, şi peste 4 ani şi pînă în 2022 dacă vor! Dragomir este ales de preşedinţii de la Ligă, dar pînă la urmă acelaşi sistem funcţionează şi acolo.

"Preşedinţii FRF şi LPF să fie aleşi de un Comitet Director"

Şi atunci, cine ar trebui să-l aleagă pe preşedintele federaţiei şi pe cel al Ligii?

Să se formeze un fel de Comitet Director, alcătuit din 9 oameni deştepţi şi incoruptibili, cu toate că e greu să mai găseşti acum 9 oameni incoruptibili, care să aleagă dintre variantele existente. Ar putea fi în acest Comitet Director Lucescu, Porumboiu, Crăciunescu şi se mai găsesc alţi cîţiva. Pentru că dacă va fi lăsată tot Adunarea Generală să voteze, chiar dacă nu-i mai aleg pe ăştia doi, aleg alţi doi tot din sistemul lor. Şi atunci mai trăim încă 5 ani în beznă. Sînt foarte bine organizaţi, sînt un bloc greu de spart. Şi aş mai avea o propunere.

Anume?

Liga să fie integrată federaţiei! Pentru că aşa cum e acum, separată, e ping-pong! Aruncă unii pe alţii vina. Dar dacă Liga ar deveni o structură a FRF, lucrurile s-ar schimba şi din acest punct de vedere.

"Trebuie schimbaţi toţi!"

Pe cine aţi vedea dumneavoastră în funcţia de preşedinte al FRF?

Există oameni capabili în ţara asta, dar ei trebuie scoşi la suprafaţă, pentru că pe mulţi sistemul i-a îngropat, i-a dat la fund. Pe cine văd eu? Eu ştiu, poate Porumboiu, care este cu adevărat un tip independent şi cu destule relaţii. Poate Lucescu, deşi cred că el ar trebui totuşi lăsat pe partea tehnică. Soluţii pentru schimbarea celor doi sînt, dar aici ar trebui să pună piciorul în prag şi MTS-ul, şi Parlamentul, există pîrghiile necesare pentru a fi dată o ordonanţă guvernamentală în acest sens.

Deci sînteţi pentru schimbarea ambilor conducători?

Acum, să vă spun ceva. Mircea Sandu este, după părerea mea, un foarte bun conducător. A condus echipa naţională ca pe un club şi a făcut-o foarte bine. Din păcate, el este dependent de tot mediul fotbalistic din acest moment, de grupuri de interese. Pe lîngă faptul că nu e pregătit să conducă întreg fotbalul pe ţară. Aşa că pînă la urmă soluţia ar fi schimbarea tuturor. Trebuie luat totul de la capăt. Tabula rasa! Altfel ne vom tot duce pe tobogan.

"Să profităm de experienţa Generaţiei de aur"

Ce părere aveţi despre diferendul dintre Hagi şi Dumitru Dragomir?

În primul rînd, n-ai voie să-l faci oligofren pe Hagi. Nu se poate face aşa ceva. Dar ce vreau eu să spun se referă la toţi componenţii Generaţiei de aur. Oamenii ăştia au acumulat atîta experienţă fotbalistică încît e păcat să nu se profite de ea. Ar trebui integraţi în sistemele de conducere ale fotbalului românesc, nu direct în frunte însă, pentru a mai învăţa şi alte lucruri, iar peste cîţiva ani să fie gata să preia ei şefia.

Legat de Hagi?

Hagi nu trebuie erodat, compromis în acţiuni de gherilă TV cu Mitică Dragomir. Deşi toată lumea îi dă dreptate lui Hagi, e clar că în acest gen de dispute Dragomir este mai abil. Federaţia ar trebui să aibă grijă de Hagi, să-l trimită, pe el şi alţi doi-trei tehnicieni tineri şi de perspectivă, la cursuri de antrenori afară, la Coverciano, la Clairefontaine, să-i pregătească pentru a putea prelua, mai devreme sau mai tîrziu, echipele naţionale.

ECHIPA NAŢIONALĂ

"Iordănescu nu e un constructor de echipe"

Despre echipa naţională?

Iordănescu avea datoria ca în momentul de vîrf al acestei echipe el să pregătească valul doi, cum se spune. Dar asta nu se face cu cîte 10-15 minute pe final de meci date lui Papură sau lui Gâlcă. Procesul e mult mai amplu. Din păcate, Iordănescu este un antrenor de echipe gata făcute, aşezate, constituite, aşa cum a găsit-o el după Kosice. Are o mare calitate, anume o capacitate incredibilă de a mobiliza, aş spune chiar mistică, dar antrenor care să construiască nu va fi niciodată. Iordănescu nu are tentaţia promovării jucătorilor tineri.

Parcă Bölöni a încercat ceva.

A încercat nu doar schimbul de generaţii, ci şi schimbarea stilului de joc. El a vrut să treacă de la o posesie prelungită, care să creeze spaţii libere şi exploatarea lor - pînă la urmă stilul care s-a imprimat echipei naţionale de zeci de ani - la o accelerare a jocului. Bun, dar pentru asta e nevoie de foarte mult timp şi nu ştiu dacă se potriveşte acest stil jucătorilor români. În meciurile cu coloniile, adică Azerbaidjan şi alte ţărişoare de-astea, nu s-a văzut partea negativă a lucrurilor, dar au ieşit clar în evidenţă în ambele partide cu Italia. Am jucat exact ce le plăcea lor! Le-am oferit contraatacul, arma lor cea mai de preţ.

Toate loturile naţionale să joace acelaşi sistem

Hagi?

Drama lui Hagi a fost că a încercat să joace ca antrenor cuprinzîndu-se şi pe el ca jucător în concepţia de joc a echipei. Nu s-a putut detaşa de postura de fotbalist activ atunci cînd a devenit antrenor! Apoi, există o psihologie antrenor-echipă înaintea meciurilor decisive, pe care el n-a simţit-o. El era sigur că batem Slovenia încă înainte de a se juca meciurile! S-a antebucurat! Iar starea asta s-a transmis şi echipei.

Spuneţi că Iordănescu nu este un constructor de echipe. Cine este?

Poate singurul antrenor global pe care îl avem, capabil să construiască şi să finalizeze, este Lucescu. Eu am avut dispute cu el, dar asta nu mă împiedică să-i recunosc nişte merite incontestabile.

Îl vedeţi pe Lucescu, deci, antrenorul "naţionalei".

Nu ştiu dacă e neapărat nevoie să vină Lucescu. Ideal ar fi să se formeze o Comisie Tehnică, alcătuită din 6-7 tehnicieni de valoare, nu neapărat din ţară, pot face parte din ea şi Lucescu, şi Bölöni, oameni care să alcătuiască o strategie. Eu cred că toate echipele naţionale, de la cea de 14 ani şi pînă la cea de seniori, ar trebui să practice acelaşi sistem de joc! Văzut care e cel mai bun sistem pentru calităţile fotbaliştilor noştri şi mers pe el. Iar la toate loturile trebuie puşi antrenori de valoare, care să meargă pe un program de pregătire bine stabilit. Acum, toată conducerea tehnică la juniori este instinctivă şi spontană! Numirile de antrenori se fac după influenţe şi interese!

***APROAPE DE "NAŢIONALĂ".** Ion V. Ionescu lîngă Helmuth Duckadam (stînga), la unul din cele două meciuri în care "eroul de la Sevilla" a apărat poarta "tricolorilor"*

"Cine nu acceptă să plece la Al Hilal!"

Dar poate că Iordănescu, care e antrenorul echipei de seniori, doreşte o altfel de pregătire decît i-ar sugera respectiva Comisie.

Dacă doreşte altceva, să meargă la Al Hilal sau la Al Ahli, unde vrea el! A, acum să nu se înţeleagă că ar trebui să-i facă alţii echipa şi să-i spună cum s-o pregătească, dar o anumită linie trebuie urmată. La Campionatul Mondial din Mexic, din '70, pe lîngă conducerea tehnică numită a echipei naţionale au mai mers alţi 6 tehnicieni. Dar asta nu înseamnă că s-au băgat peste Angelo Niculescu.

Avem tehnicieni tineri şi de valoare?

Avem, cum să nu? În capul listei l-aş pune pe Rednic. Îmi place mult şi Octavian Grigore, de la Petrolul. Vin apoi cei din generaţia de mijloc, Ion Marin, Florin Marin, Moldovan, chiar Hizo. Nu de tehnicieni de valoare duce fotbalul românesc lipsă, ci de organizare şi de imagine.

Participă la Super Loteria Libertatea!
Premii de 3 miliarde lei
ZILNIC, BANI PENTRU TOATĂ ȚARA!
În perioada 18 aprilie - 25 mai, în fiecare vineri și duminică ia-ți tichetele răzuibile de Super Loterie!
Citește Libertatea și câștigă!
Mai ușor nu se poate!

Biblioteca ASTRA

Biblioteca „ASTRA"
- SIBIU -

Steaua - șanse scăzute la titlu
Dinamo - griji de retrogradare

PRO SPORT
EDIȚIE DE TRANSILVANIA
Director OVIDIU IOANIȚOAIA
Anul VII ● Numărul 1749 ● Joi 17 aprilie 2003 ● 12 pagini ● Preț 8000 Lei ● Internet: http://www.prosport.ro

“POLI” TRIMITE UTA SPRE “B”

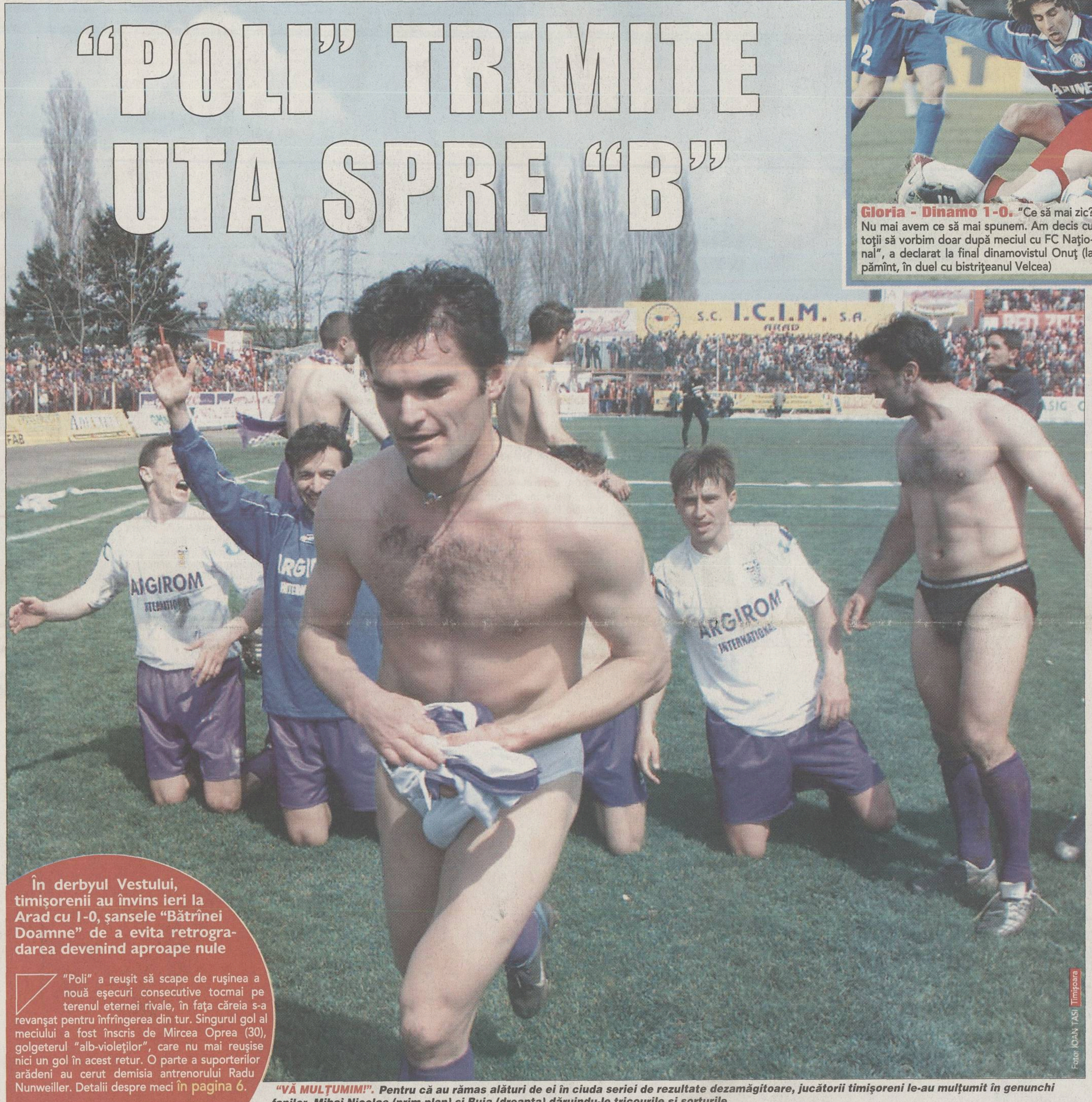

În derbyul Vestului, timișorenii au învins ieri la Arad cu 1-0, șansele “Bătrînei Doamne” de a evita retrogradarea devenind aproape nule

"Poli" a reușit să scape de rușinea a nouă eșecuri consecutive tocmai pe terenul eternei rivale, în fața căreia s-a revanșat pentru înfrîngerea din tur. Singurul gol al meciului a fost înscris de Mircea Oprea (30), golgeterul "alb-violeților", care nu mai reușise nici un gol în acest retur. O parte a suporterilor arădeni au cerut demisia antrenorului Radu Nunweiller. Detalii despre meci **în pagina 6**.

***“VĂ MULȚUMIM!”.** Pentru că au rămas alături de ei în ciuda seriei de rezultate dezamăgitoare, jucătorii timișoreni le-au mulțumit în genunchi fanilor, Mihai Nicolae (prim-plan) și Buia (dreapta) dăruindu-le tricourile și șorturile*

Foto: IOAN TASI Timișoara

Piatra-Neamț

Ceahlăul - Steaua 1-0. "Chiar dacă am pierdut, încă ne mai gîndim la titlu. Sigur că șansele s-au redus, dar vom juca pînă la capăt!", a spus stelistul Falemi (cu capul în pămînt după meci)

Foto: CĂTĂLIN LUȚU

Gloria - Dinamo 1-0. "Ce să mai zic? Nu mai avem ce să mai spunem. Am decis cu toții să vorbim doar după meciul cu FC Național", a declarat la final dinamovistul Onuț (la pămînt, în duel cu bistrițeanul Velcea)

Foto: LUCIAN MUNTEAN

Divizia A, etapa a 22-a

UTA	- “Poli” AEK	0-1
Ceahlăul	- Steaua	1-0
FC Argeș	- FCM Bacău	3-1
Gloria	- Dinamo	1-0
Sportul	- Oțelul	2-0
Farul	- FC Brașov	0-1
FC Național	- U Craiova	1-2
Rapid	- Astra	4-1

Cronicile în paginile 2, 3, 5, 6 și 7.

ProSport - 637.000 de cititori zilnic

Biroul Român de Audit al Tirajelor a făcut publice rezultatele Studiului Național de Audiență pentru perioada 18 martie 2002 - 1 februarie 2003. Cu 637.000 de cititori în medie pe ediție, ProSport și-a consolidat poziția a treia în topul tuturor cotidienelor, indiferent de profil, după Libertatea (978.000 de cititori) și Evenimentul Zilei (806.000 de cititori). De asemenea, ProSport rămîne publicația din România cu cei mai mulți cititori de sex masculin pe ediție, indiferent că ne referim la cotidiene, săptămînale sau lunare.

“Blaturi au fost, nu mai sînt și vor mai fi”

Marius Geantă

Ieri, Georgiu Gingăraș, Mircea Sandu și Dumitru Dragomir s-au prezentat în fața membrilor Comisiei pentru Sănătate, Ecologie, Tineret și Sport a Senatului pentru a fi audiați în legătură cu dezastrul din fotbalul românesc. Discuțiile, presărate cu multe momente comice, au fost dominate de discursul agresiv și contradictoriu al președintelui Ligii, care a afirmat că "în fotbalul românesc au fost blaturi, acum nu mai sînt și vor mai fi". Amănunte despre cele 100 de minute ale unei audieri pe parcursul căreia senatorii au mimat interesul pentru curățarea fotbalului românesc, **în pagina 12**.

CONCRET

DE
OVIDIU
IOANIȚOAIA

Vestul sărac

Întrecută pe teren propriu de "Poli", UTA a căzut la -13 în clasamentul adevărului și e greu de crezut că se va mai salva. Cinstit vorbind, după cum s-a prezentat ieri, haotic și moale, nici n-a arătat c-ar merita o altă soartă. Cu regretele de rigoare, Radu Nunweiller trebuie să fi priceput că s-a înhămat la o treabă peste puterile unui singur om, că a riscat și a pierdut. Probabil că, avînd să plece la fel de discret cum a venit, va lăsa în urmă o amintire duioasă. Nu însă mai mult, căci în locul unui antrenor manierat, dar fără rezultate, cu siguranță că suporterii și-ar fi dorit unul mai puțin elegant, dar care să mai și cîștige. Radu n-a reușit, iar această experiență demonstrează că s-a întors acasă prea tîrziu ori prea devreme. La rîndu-i, în ciuda celei dintîi victorii obținute după 9 eșecuri consecutive, Timișoara continuă să fie în corzi, de unde și amenințarea, reală, ca Vestul să rămînă iar fără reprezentare în primul eșalon.

Dincolo de rivalitatea dintre ele, n-ar folosi nimănui ca UTA și "Poli" să retrogradeze. Nu numai pentru că fotbalul românesc s-a născut în zona respectivă, ci și din motivul că interesul față de balonul rotund e mai viu acolo decît oriunde în țară. Tribunele sînt arhipline și civilizate la fiecare meci, atîta doar că, deși impresionează, fidelitatea și buna-cuviință n-ajung pentru performanță. Înainte de orice, ca să reziști în Divizia A îți trebuie echipă, iar la acest capitol Aradul și chiar Timișoara nu prea au cu ce se lăuda.

ovidiu.ioanitoaia@prosport.ro

Max LIFE
25% GRATUIT!
After 100.000 KM your engine needs
Valvoline
Max Life
SAE 15W-40
Motor Oil
5 Litri pentru prețul a 4!

DACĂ ESTE GRATUIT, NU MERITĂ SĂ-L AI. CORECT? GREȘIT. NU ȘI CU MAXLIFE.

De ce cumperi MaxLife?
Pentru că MaxLife este SINGURUL lubrifiant SPECIAL creat pentru motoarele cu peste 100.000 km.
Premiat de publicația americană "Lubricants World".
Ofertă valabilă în limita stocului disponibil.
Importator oficial: VALTEC ROMÂNIA SRL, tel.: (021) 233.38.35.
Acest ulei trebuie predat unui colector după utilizare! (HGR nr. 662/12.07.2001)

Valvoline
We make engines feel great!

INIȚIATIVĂ

Prunea trimite caseta cu blaturile lui Dragomir la FIFA

Unul dintre contestatarii actualului șef al Ligii vrea să informeze forul de la Zürich în legătură cu autodenunțul lui Mitică

Eduard Apostol

Aseară, începînd cu ora 23:30, TV România 1 a difuzat cea mai mare parte a interviului acordat în 1995 de Dumitru Dragomir, în care actualul șef al LPF și-a recunoscut implicarea în blaturi cînd era președinte la Rîmnicu Vîlcea și Scornicești. Corleone a istorisit modul ilicit cum a ajuns în 1973 în finala Cupei României cu Chimia și cum a cîștigat-o în dauna Constructorului Galați: "Cînd am ajuns în această fază, fiecare om de la Partid se oferise pentru servicii. Unul să corupă arbitrii, altul federația, alții jucătorii".

Mitică a povestit și un episod în care se lupta să promoveze din Divizia C în B: pierduse un meci, dar l-a obligat pe arbitru să aducă înapoi echipele de la dușuri și a cîștigat, în final, cu 3-2! Vicepreședinte al AFAN, Florin Prunea a precizat ieri că va trimite caseta video la FIFA: "Acum e la tradus, iar într-o zi-două o vom pune la dispoziția forului". Prunea a cerut să se facă public raportul întocmit, la cererea FIFA, de Mircea Sandu lui Dragomir, fiindcă "e doar o diversiune a lui Nașu'. Nu cred că este nefavorabil, așa cum FRF a lăsat să se înțeleagă".

CEAHLĂUL - STEAUA
1-0

Şahistul Hizo, perdantul Piţurcă

DE
ALIN BUZĂRIN

Nemţenii au învins din singurul şut al lor pe spaţiul porţii, care nici n-a fost şut, ci mai degrabă o minge împinsă pe lîngă un portar Tudor prins pe picior greşit

***GOLUL.** Purică (în galben, nr. 16) i-a luat faţa lui Florentin Dumitru (nr. 2) în careul de 6 metri şi a reuşit să-l învingă pe Tudor, marcînd singurul gol al întîlnirii*

Foto: CĂTĂLIN LUŢU Piatra Neamţ

Dacă priviţi alura lui Goian şi apoi fizicul pirpiriu al lui Florentin Dumitru, vedeţi prima explicaţie a înfrîngerii Stelei. Piţurcă şi ai săi au fost întîmpinaţi exact aşa cum nu le place. Cu joc atletic, fără nici o concesie făcută tehnicii. Cei din Ghencea s-au dovedit inadaptabili la condiţiile concrete din teren, încercînd să joace ca şi cum ar fi avut în faţă o structură facilă, nu o stîncă imposibil de urcat.

Ceahlăul e aspru ca o bucată de şmirghel, hotărît precum privirea lui Hizo. Nu căutaţi floricele, că în Moldova de munte primăvara încă n-a venit, iar păpădiile încă n-au năpădit gazonul. Steaua scoate floreta în loc de bardă. E greu să cîştigi astfel, mai ales cînd Hizo are şi noroc, marcînd la singurul şut pe spaţiul porţii, care de fapt nici n-a fost şut, ci o minge prelinsă pe lîngă ghinionul lui Martin Tudor, devenit proverbial. Dacă mai adăugăm şi bara lui Neaga, ajungem într-adevăr la o conjuncţie nefastă a planetelor pentru bucureşteni.

Hizo n-a avut numai noroc, ci şi inspiraţie. A văzut că Feizula nu-i poate face faţă lui Fl. Dumitru şi l-a aruncat în luptă pe Purică. A simţit că Nohai poate fi eliminat şi l-a scos. Şi-a dat seama că Răducanu nu poate mişca în cleştele Goian-Avădanei. Tactic l-a învins pe Piţurcă, antrenorul Stelei neputînd să exploateze punctele slabe ale unui adversar care avea destule. Cum ar fi alcătuirea tehnică rudimentară sau prezenţa în atac cu un singur vîrf, lîngă care Steaua a avut în permanenţă doi fundaşi de marcaj.

alin.buzarin@prosport.ro

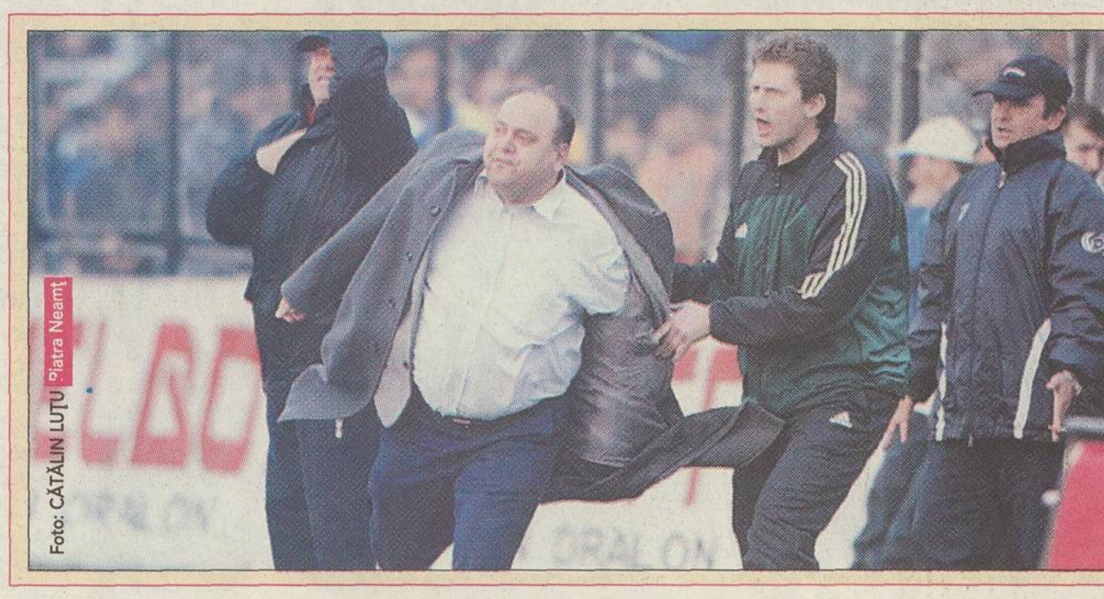

Foto: CĂTĂLIN LUŢU Piatra Neamţ

Actorul Ştefan

Ceahlăul a mai deţinut un atu pentru victorie în persoana lui Gheorghe Ştefan, care a fost poate cel mai util om al echipei. Nu-i cereţi să stea la tribuna oficială şi să aplaude ca la operă, că nu poate. Nu-l comparaţi cu Beckenbauer şi nici cu alţi preşedinţi, că nu e cazul. Ştefan e preşedintele-actor, aflat în permanenţă la marginea terenului, în încercarea de a timora arbitrul. A făcut zeci de sprinturi la tuşă (foto), nedemne de un fotoliu prezidenţial, însă lucrative în economia jocului. Iar în final a cîştigat două minute cu propria sa eliminare, atunci cînd acele ceasornicelor băteau extrem de preţios. Florentino Perez nu va face niciodată asta, dar nici Ştefan nu-l va aduce vreodată pe Zidane la Piatra Neamţ.

CEAHLAUL 1 0 STEAUA

Antrenor
Viorel Hizo
1. Lefter ....★★★
2. Nohai ....★
(11. Botez, 56) ......★★
5. C. Ilie ....★★
7. C. Enache ....★★
(19. T. Şerban, 66) ....★
9. Axinia (cpt) ....★★
18. Alistar ....★★
20. Brujan ....★
23. Avădanei ....★★★
25. Burdujan ....★★
26. Goian ....★★★
28. Feizula ....★
(16. Purică, 35) ....★★★

Rezerve
12. Dominte, 3. Domşa, 6. M. Ionescu, 10. Solomon

Scorul la pauză . .0-0
A marcat
1-0, Purică (71)
Arbitru
I. Serea ....★★★
(Focşani)
Asistenţi
M. Savaniu ......★★★
(Sibiu)
Z. Szekely ....★★★
(Baia Mare)
Cartonaşe galbene
Axinia (27), Paraschiv(34), Nohai (52), Avădanei (60), Goian (65), C. Ilie (80), Mutică (90)
Spectatori 10.000

Antrenor
Victor Piţurcă
12. M. Tudor ....★
2. Fl. Dumitru ....★★
3. Răchită ....★
6. Rădoi (cpt) ....★★★
(29. Mutică, 86)
8. P. Stoica ....★
9. Neaga ....★★
(26. Opriţa, 81)
10. Trică ....★★
11. Boştină ....★★
14. Cl. Răducanu ....★
18. Falemi ....★
21. Paraschiv ....★★

Rezerve
23. Nae, 15. Neşu, 19. Al. Piţurcă, 20. Ogăraru, 28. Panc

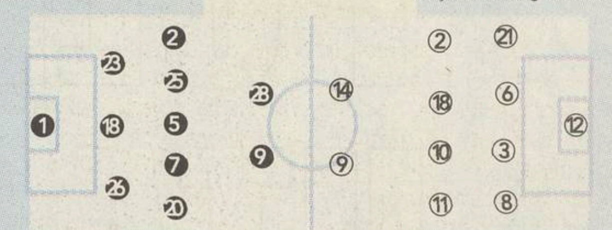

Filmul meciului
● Min. 2, ratare imensă a lui Goian, care a lovit cu capul mingea, iar aceasta s-a scurs pe lîngă poarta lui Tudor ● min. 6, şut bun al lui C. Ilie dar peste transversală, după o acţiune şi o pasă ale lui Brujan ● min. 7, Neaga a avansat cu mingea la picior pînă în marginea din stînga a careului de 16 metri de unde a şutat cu boltă în transversala porţii apărate de Lefter ● min 54, Trică l-a deschis pe dreapta pe Fl Dumitru, micuţul mijlocaş a centrat bine în careu, unde a venit lansat Neaga, care şi-a plasat lovitura de cap pe lîngă poarta Ceahlăului ● 1-0, min 71, Purică a strecurat în poartă balonul pe lîngă Tudor, după ce a primit o centrare pe jos de la Brujan ● min. 87, şut Opriţa, blocat de Lefter, la o combinaţie rapidă cu Trică

☐ Foarte slab ★ Slab ★★ Satisfăcător ★★★ Bun ★★★★ Foarte bun ★★★★★ Excelent

RĂDOI SUSPECT DE ENTORSĂ

La prima ocazie a Ceahlăului, consumată în minutul 2, Rădoi s-a accidentat la duelul cu Goian, căzînd în cot. Din cauza durerilor, el a evoluat apoi cu mîna stîngă lipită de corp, iar medicul i-a pus o cotieră care să-l protejeze. Deşi l-a scos la încălzire chiar de atunci pe Mutică, Piţi l-a introdus pe acesta în joc abia în minutul 86. Aseară, după ce lotul roş-albaştrilor a ajuns în Capitală, doctorul Laurenţiu Oproiu a fost cu Rădoi la spital pentru a-i face o radiografie, fundaşul fiind suspect de entorsă la cot. *(Cătălin Ţepelin)*

RĂCIT, GIGI BECALI N-A MAI VENIT LA MECI

Deşi a ajuns în Moldova încă de marţi, cînd a participat la înmormîntarea mamei lui Viorel Hrebenciuc, Gigi Becali n-a mai ajuns ieri la Piatra-Neamţ, pentru că a răcit puternic şi a fost nevoit să rămînă la Bacău. "Am văzut meciul la televizor. N-am ce să le reproşez băieţilor. E vorba de ghinion. Ceahlăul a marcat la singura ocazie. Şansele la titlu s-au micşorat şi mai tare", a spus patronul Stelei. El va plăti jucătorilor numai cîte 2.000 de dolari pentru victoriile cu Astra şi cu Bacăul.

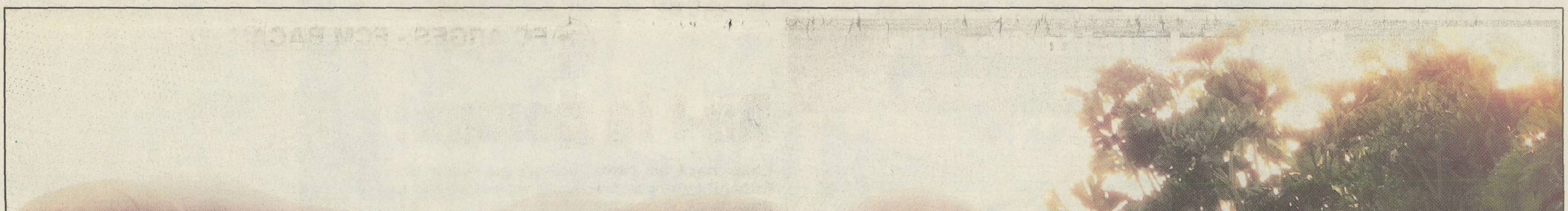
Supermarket-urile acceptă Visa.
Visa te scoate la cumpărături.

Foloseşte cardul tău Visa/Visa Electron la cumpărături şi poţi fi unul dintre cei 10 câştigători ai premiilor în valoare de 1.000$ fiecare.
Promoţia se desfăşoară în perioada 15 aprilie - 15 iunie 2003. Regulamentul oficial de desfăşurare a concursului promoţional este disponibil, în mod gratuit, în toate unităţile băncilor participante.
Poţi utiliza cardul tău Visa/Visa Electron în peste 7.500 de locaţii comerciale din România, inclusiv:
Gima SUPERSTORE MEGA IMAGE BRICOStore
VISA VISA Electron
TE SCOATE ÎN LUME

RAPID - ASTRA
4 - 1

Maftei cu repetiție

După ce Șoavă le-a înlesnit ploieștenilor deschiderea scorului, un alt fundaș, Maftei, a întors rezultatul

DE
EMANUEL TERZIAN

Startul partidei le-a aparţinut bucureştenilor, care s-au dovedit deosebit de activi pe flancuri, acolo unde Raţ şi Sabău - cu precădere primul, în revenire de formă - au demonstrat mare poftă de joc. În schimb, a scîrţîit din toate încheieturile axul central. Şoavă, ezitant, a provocat un penalty din nimic, Bisconti s-a metamorfozat inexplicabil din omul meciului cu Dinamo, într-un nimeni contra Astrei, iar Bratu s-a întors şi el în anonimat sub privirile celor de la Dinamo Kiev, care l-au monitorizat din nou.

Profitînd de aceste slăbiciuni ale gazdelor, ploieştenii au crezut că pot sparge ghinionul care-i urmăreşte în deplasare. Învingători pe linie acasă, astralii au pierdut la Piatra Neamţ şi în Ghencea pe mîna arbitrajului, jucînd bine de fiecare dată. Au condus meritat la pauză pe fondul unui joc speculativ, dar au căzut în faţa forcingului gazdelor din partea a doua.

Repriza lui Maftei. **De la cabine a revenit un Rapid înfuriat căruia nu i-au trebuit decît 12 minute şi două faze fixe pentru a întoarce soarta jocului. Cuplul Raţ - Maftei s-a dovedit letal, primul la serviciu, al doilea la finalizare. Mai întîi din unghi imposibil, la fel ca la victoria cu Argeşul din tur, apoi cu capul dintr-un careu supraaglomerat.**

Eliminarea lui Mihai Dăscălescu pentru lovirea lui Iencsi a pus practic capăt meciului. Rapid s-a jucat, Raţ a mai scos o centrare şi pentru golul care l-a mai salvat pe Florin Bratu, iar Iencsi a închis tabela cu un şut cu sete din penalty. Rapid a cîştigat prima oară pe teren propriu în acest retur şi a refăcut avantajul de 11 puncte faţă de Steaua.

emanuel.terzian@prosport.ro

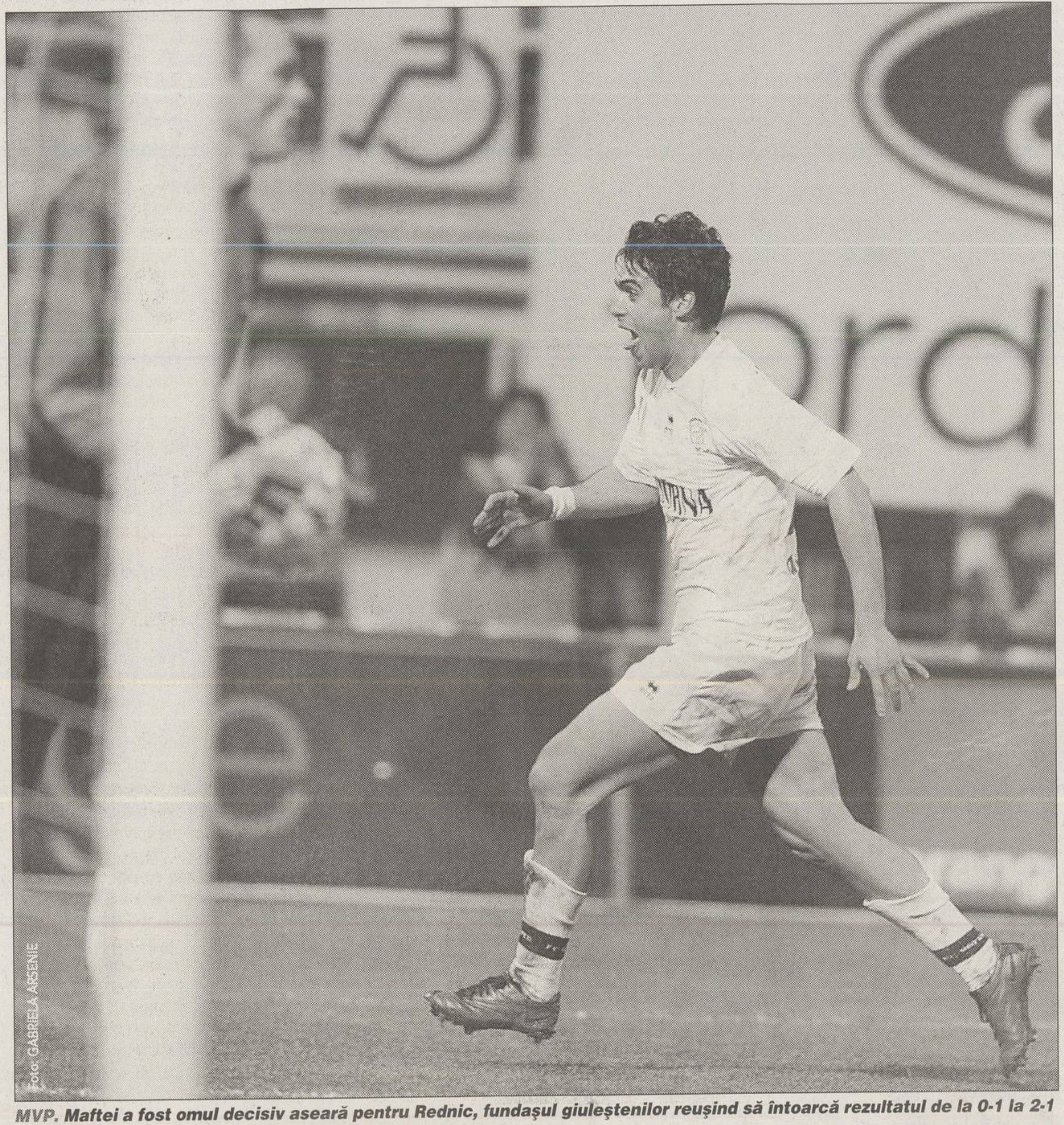

MVP. Maftei a fost omul decisiv aseară pentru Rednic, fundaşul giuleştenilor reuşind să întoarcă rezultatul de la 0-1 la 2-1

SABĂU ARE RUPTURĂ

În minutul 24, rapidistul Neluţu Sabău *(foto)* s-a accidentat grav la pulpa piciorului drept, verdictul medicilor fiind acela că mijlocaşul giuleştean a suferit o ruptură. Din această cauză, fotbalistul lui Mircea Rednic va rata nu doar întîlnirea cu FCM Bacău, dar şi derby-ul cu Steaua, de săptămîna viitoare. *(Radu Oprişan)*

ZIATI ÎNTÎRZIE

Mijlocaşul Nouredinne Ziati ar fi trebuit să sosească ieri în România, însă venirea lui a fost amînată pentru finele săptămînii, cel mai probabil duminică fiind aşteptat să ajungă în Bucureşti. Belgienii de la Antwerpen au ţinut să-l mai folosească pe fotbalistul de 27 de ani pentru un meci. În schimb, rudele belgianului Emanuel Godfroid au venit în vizită în România, jucătorul Rapidului vorbindu-le laudativ despre ţara noastră. *(Radu Oprişan)*

RAPID 4 1 ASTRA

Antrenor
Mircea Rednic
1. Dolha ....★★
5. Raţ ....★★★
6. Şoavă ....★
(14. Perjă, 67) ......★★
7. Bisconti ....❒
(3. I.Voicu, 46) ......★★
8. Sabău ....★★
(21. D. Niculae, 24) ....★
9. Bădoi ....★★
11. Ilyes ....★
15. Fl. Bratu ....★★
22. Godfroid ....★★★
23. Iencsi (cpt) ....★★★
24. Maftei ....★★★★

Rezerve
30. Savici, 10. Makinwa,
13. R. Niţă, 25. N. Constantin

Scor la pauză 0-1
Marcatori
0-1, Todoran (36 - 11m)
1-1, Maftei (50)
2-1, Maftei, (57)
3-1, Fl. Bratu (74)
4-1, Iencsi (83 - 11 m)
Arbitru
A. Heleşteanu .....★★
(Iaşi)
Asistenţi
M. Beudeanu .....★★
(Braşov)
Gh. Negoiţă .....★★★
(Brăila)
Cartonaşe galbene
Iencsi (14), Toporan (27), Mihart (42), Todoran (43), Negoiţă (55), Ilyes (55)
Cartonaş roşu
M. Dăscălescu (59)
Spectatori 15.000

Antrenor
Florin Marin
1. M. Bratu ....★
4. Negoiţă ....★
(21. Irimescu, 88)
5. Petroiesc (cpt) ......★
6. Mihart ....★
7. Crăciun ....★★
9. M. Dăscălescu ......❒
11. V. Ghindaru ....★
16. Costescu ....★
(14. Borbely, 64) ......★
17. Todoran ....★★
(27. Dăncuş, 61) ....★★
20. Toporan ....★
26. C. Dobre ....★

Rezerve
22. Olteanu, 8. Movilă,
18. Lingurar, 25. Orlando

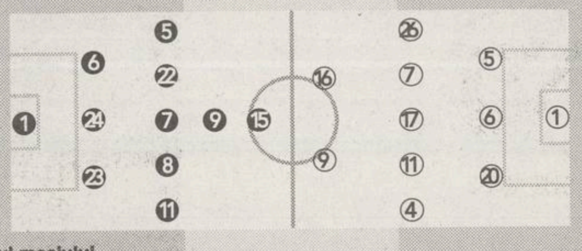

Filmul meciului
● Min. 6, lovitură liberă Raţ de la 18 metri, Marius Bratu a prins în doi timpi ● min 15, Negoiţă a reluat cu latul de la 12 metri, cuplul Iencsi-Dolha a deviat mingea în transversală, apoi Dolha a prins ● min. 16, Todoran a şutat de la 20 de metri la o palmă de bară ● min. 28, Godfroid a decis să trimită direct pe poartă o lovitură liberă de la 22 de metri lateral dreapta, dar Marius Bratu a intuit şi a scos în corner ● 0-1, min. 36: Şoavă a apreciat greşit un duel aerian, a lăsat mingea să cadă, Costescu i-a furat-o şi giuleşteanul l-a împins în careu. Todoran a executat pe centru penaltyul şi a marcat ● 1-1, min. 50: lovitură liberă de pe dreapta Raţ, Maftei a reluat din 5 metri în plasă ● 2-1, min. 57: aceeaşi fază, doar că Maftei a reluat cu capul ● min. 73, centrare Negoiţă, "cap" Dăncuş prins greu de Dolha ● 3-1, min. 74: Raţ a centrat, Niculae a întors cu pieptul şi Florin Bratu a tras de la 14 metri la colţul lung ● 4-1, min. 83: Iencsi a transformat un penalty acordat pentru împingerea lui Bratu de către Petroiesc

❒ Foarte slab ★ Slab ★★ Satisfăcător ★★★ Bun ★★★★ Foarte bun ★★★★★ Excelent

CLASAMENT

1. Rapid	22	16	2	4	46-17	50p	(+17)
2. Steaua	22	11	6	5	25-18	39p	(+6)
3. FC Naţional	22	11	3	8	35-24	36p	(+3)
4. Gloria	22	10	5	7	26-19	35p	(+2)
5. FC Braşov	22	10	5	7	26-23	35p	(+2)
6. Ceahlăul	22	8	7	7	31-25	31p	(-5)
7. U Craiova	22	8	6	8	24-27	30p	(-3)
8. Farul	22	9	3	10	24-32	30p	(-3)
9. Dinamo	22	9	2	11	34-34	29p	(-4)
10. Astra	22	9	2	11	29-33	29p	(-4)
11. FC Argeş	22	8	4	10	27-29	28p	(-5)
12. FCM Bacău	22	7	6	9	21-22	27p	(-6)
13. Oţelul	22	7	6	9	21-31	27p	(-3)
14. Sportul	22	7	4	11	25-31	25p	(-8)
15. "Poli" AEK	22	8	1	13	27-39	25p	(-8)
16. UTA	22	6	2	14	22-39	20p	(-13)

Etapa a 23-a [19 aprilie]

Steaua - FC Argeş (3-2); FCM Bacău - Rapid (0-2); Astra - Gloria (0-2); Dinamo - FC Naţional (2-0); U Craiova - UTA (1-1); "Poli" AEK - Farul (1-3); FC Braşov - Sportul (2-1); Oţelul - Ceahlăul (0-4)

Etapa a 24-a [26 aprilie]

FC Argeş - Ceahlăul (1-0); Rapid - Steaua (1-2); Gloria - FCM Bacău (0-0); FC Naţional - Astra (2-3); UTA - Dinamo (0-5); Farul - U Craiova (1-0); Sportul - "Poli" AEK (2-3); Oţelul - FC Braşov (2-3)

Punctajul jucătorilor din Divizia Fantastică în etapa a 22-a

Cod	Jucători	Punctaj
	PORTARI	
001	Stanca (Sportul)	4
002	Blid (FC Argeş)	0
003	Stîngaciu (antrenor)	0
004	Stăncioiu (Sportul)	0
005	D. Bogdan (UTA)	1
006	Iliuciuc (Oţelul)	-1
007	Tufişi (UTA)	0
008	Rădulescu (Astra)	0
009	Preda (FC Argeş)	1
010	Arcanu (FC Braşov)	0
011	Dossey (FC Braşov)	6
012	Lefter (Ceahlăul)	5
013	Cîmpeanu (Gloria)	5
014	Curcă (Farul)	1
015	Lucescu (Rapid)	0
016	Prunea (FCM Bacău)	0
017	Vintilă (FC Naţional)	0
018	Dolha (Rapid)	1
019	M. Tudor (Steaua)	0
020	Cr. Munteanu (Dinamo)	0
	FUNDAŞI	
021	Goian (Foresta)	0
022	Keca (Naţional)	2
023	Bier (Divizia C)	0
024	Zaha (FC Bihor)	0
025	Cocan (Braşov)	0
026	C. Mocanu (Farul)	0
027	Sîrghi (Oţelul)	0
028	I. Dragomir (UTA)	1
029	V. Negru (Sportul)	3
030	Necula (FC Argeş)	0
031	Angheluţă (Poli AEK)	0
032	Grigore (Rapid)	0
033	Bordeanu (FCM Bacău)	0
034	C. Luca (UTA)	3
035	Şchiopu (Farul)	0
036	Dunăreanu (U Craiova)	0
037	Necşulescu (Şerif Tiraspol)	0
038	T. Petre (FC Argeş)	0
039	Bandi (Şerif Tiraspol)	0
040	S. Costin (Gloria)	3
041	Miclăuş (Gaz Metan)	0
042	Ir. Voicu (Poli AEK)	0
043	Ciurlea (FCM Bacău)	0
044	Panaitescu (UTA)	2
045	A. Rus (Gloria)	0
046	Ad. Voicu (Callatis)	0
047	Ciocoi (U Craiova)	0
048	Musteaţă (Sportul)	0
049	M. Radu (FC Argeş)	0
050	I. Voicu (Rapid)	3
051	I. Barbu (Farul)	1
052	Şoltuz (Poli AEK)	3
053	Ursu (Divizia C)	0
054	L. Dobre (Astra)	0
055	Domşa (Ceahlăul)	0
056	Mieilă (Steaua)	0
057	Panin (UTA)	3
058	Sărmăşan (FC Braşov)	0
059	Vătavu (Dinamo)	0
060	C. Dobre (Astra)	1
061	Maxim (Sportul)	3
062	Miszti (Gloria)	0
063	Iordache (FC Naţional)	0
064	Avădanei (Ceahlăul)	4
065	L. Nemţanu (FC Naţional)	2
066	Bucuroaia (Gloria)	3
067	Abăluţă (Farul)	0
068	I. Rada (U Craiova)	2
069	Farmache (Sportul)	3
070	Bogoi (FC Argeş)	0
071	Zanc (Poli AEK)	4
072	Negoiţă (Astra)	1
073	Alistar (Ceahlăul)	3
074	Forminte (Ceahlăul)	0
075	E. Baciu (FCM Bacău)	2
076	Mîndrean (Gloria)	3
077	Ad. Toma (Oţelul)	2
078	Baldovin (UTA)	2
079	Maftei (Rapid)	10
080	Burcă (Dinamo)	0
081	N. Constantin (Rapid)	0
082	M. Ionescu (Ceahlăul)	0
083	Mutică (Steaua)	0
084	Ardeleanu (FCM Bacău)	2
085	B. Nicolae (FC Braşov)	3
086	Galamaz (Sportul)	0
087	Diţă (FC Argeş)	0
088	D. Bălan (Steaua)	0
089	Codreanu (FCM Bacău)	1
090	Papură (U Craiova)	6
091	M. Stan (FC Braşov)	7
092	Pelin (Oţelul)	2
093	Buta (FC Naţional)	2
094	Vochin (Ungaria)	0
095	Crăciunescu (U Craiova)	0
096	Purică (Ceahlăul)	7
097	R. Ciobanu (FCM Bacău)	2
098	Curt (FC Naţional)	2
099	Fl. Moldovan (FC Naţional)	0
100	Senin (Farul)	1
101	Tofan (Oţelul)	0
102	Apostol (FCM Bacău)	2
103	P. Marin (FC Naţional)	0
104	Bodea (FC Braşov)	4
105	Dancia (FC Argeş)	0
106	Perjă (Rapid)	3
107	D. Prodan (Poli AEK)	0
108	Lăcustă (Astra)	0
109	Frăsineanu (Dinamo)	0
110	Şoavă (Rapid)	1
111	Onuţ (Dinamo)	1
112	Raţ (Rapid)	3
113	Bolohan (FCM Bacău)	1
114	Ghionea (Steaua)	0
115	V. Popa (Gloria)	3
116	Kiriţă (Dinamo)	2
117	Petroiesc (Astra)	1
118	Miu (FCM Bacău)	2
119	Rădoi (Steaua)	3
120	Iencsi (Rapid)	4
	MIJLOCAŞI	
121	Buhuş (UTA)	0
122	Uşurelu (Farul)	0
123	Bălace (Poli AEK)	1
124	Lazăr (Sportul)	3
125	R. Stancu (Poli AEK)	2
126	Velcea (Gloria)	3
127	Botan (Poli Iaşi)	0
128	Irimescu (Astra)	0
129	Botez (Ceahlăul)	2
130	Drida (UTA)	0
131	Pleşan (U Craiova)	5
132	Cr. Irimia (Sportul)	1
133	M. Nicolae (Poli AEK)	1
134	Nivaldo (FCM Bacău)	1
135	V. Ghindaru (Astra)	1
136	Luput (Ceahlăul)	0
137	Maleş (Oţelul)	0
138	Dicu (Farul)	0
139	Cruceru (Sportul)	0
140	Şomcherechi (FC Argeş)	1
141	Vigariu (U Craiova)	2
142	S. Cristescu (Poli AEK)	0
143	Vasc (Inter Gaz)	0
144	Lungu (Farul)	1
145	A. Chiriţă (FC Argeş)	5
146	C. Dinu (Decedat)	0
147	Godfroid (Rapid)	3
148	Falemi (Steaua)	1
149	Olah (FC Naţional)	2
150	Buga (FC Braşov)	1
151	T. Bălan (Sportul)	1
152	Buia (Poli AEK)	3
153	Ciorea (Astra)	0
154	Neşu (Steaua)	0
155	Trofin (FCM Bacău)	0
156	Potocianu (FC Naţional)	0
157	Cioloboc (Gloria)	0
158	Bădescu (Farul)	1
159	Cr. Vlad (FC Argeş)	0
160	Crăciun (Astra)	2
161	Paraschiv (Steaua)	2
162	Stere (FC Braşov)	1
163	Arhire (Oţelul)	0
164	Gr. Tudor (FC Argeş)	0
165	Chirea (Farul)	0
166	Pîrvu (Dinamo)	0
167	Liţă (Steaua)	0
168	Minteuan (Gloria)	2
169	Solomon (Ceahlăul)	0
170	Mihart (Astra)	1
171	Danciu (Astra)	0
172	Todoran (Astra)	3
173	Coman (FC Naţional)	0
174	Păduret (Sportul)	2
175	Bălaşa (FC Argeş)	2
176	Sînmărtean (Gloria)	5
177	M. Sava (U Craiova)	2
178	Tameş (Dinamo)	0
179	Ov. Petre (Naţional)	2
180	Pitu (FCM Bacău)	0
181	Bădoi (Rapid)	2
182	P. Stoica (Steaua)	1
183	Isăilă (FC Braşov)	1
184	Cristocea (Farul)	1
185	Boştină (Steaua)	2
186	Grigorie (Dinamo)	1
187	Măldărăşanu (Beşiktaş)	0
188	C. Ilie (Ceahlăul)	2
189	Ilyeş (Rapid)	1
190	Stoican (Dinamo)	1
191	Fl. Petre (Dinamo)	1
192	Trică (Steaua)	1
193	Schumacher (China)	0
194	V. Munteanu (Dinamo)	1
195	Fl. Dumitru (Steaua)	2
	ATACANŢI	
196	M. Ilie (FC Oneşti)	0
197	Giuchici (Apulum)	0
198	Silvăşan (Poli AEK)	2
199	C. Prodan (Poli AEK)	0
200	Feizula (Ceahlăul)	1
201	Micici (FC Naţional)	0
202	Băltoi (Farul)	0
203	Dăscălescu (Astra)	0
204	M. Nemţanu (Ceahlăul)	0
205	Belciug (Poli AEK)	0
206	Ianu (UTA)	0
207	Onofraş (FC Braşov)	1
208	Ciubotariu (Sportul)	0
209	M. Oprea (Poli AEK)	5
210	Orlando (Astra)	0
211	C. Tănasă (FC Argeş)	0
212	M. Luca (FC Braşov)	0
213	Costescu (Astra)	1
214	Opriţa (Steaua)	0
215	Miculescu (Bekescsaba)	0
216	Cr. Negru (Farul)	0
217	Mazilu (Sportul)	0
218	Fl. Petcu (FCM Bacău)	0
219	Bîrsan (FC Oneşti)	0
220	Verdeş (U Craiova)	0
221	R. Niţă (Rapid)	0
222	Vascko (FC Braşov)	0
223	L. Mihai (Farul)	1
224	N. Dică (FC Argeş)	4
225	D. Oprea (Oţelul)	0
226	Dună (Metalul Plopeni)	0
227	Axinia (Ceahlăul)	2
228	Sg. Radu (FC Naţional)	5
229	Mihalache (Astra)	0
230	D. Niculae (Rapid)	1
231	Manta (UTA)	2
232	Dănciulescu (Dinamo)	1
233	S. Ilie (FC Naţional)	0
234	Coroian (Gloria)	2
235	Diniţă (Sportul)	5
236	Enache (Ceahlăul)	2
237	Bărcăuan (Dinamo)	0
238	Zicu (Farul)	0
239	G. Bucur (Sportul)	3
240	Caramarin (FC Naţional)	2
241	Fl. Bratu (Rapid)	4
242	Guriţă (Oţelul)	0
243	Aliuţă (Steaua)	0
244	Vlădoiu (FC Argeş)	0
245	Ciocoiu (FCM Bacău)	2
246	Cl. Drăgan (Dinamo)	1
247	Neaga (Steaua)	2
248	Cl. Răducanu (Steaua)	1
249	Cl. Niculescu (Genoa)	0
250	Cursaru (FCM Bacău)	0

FC ARGEŞ - FCM BACĂU
3 - 1

Dă-i la pompă!

Chiar dacă au cîţiva jucători cu nume din fotbalul autohton, băcăuanii nu inspiră forţă, dovadă că au pierdut, ieri, la Piteşti

DE
JUSTIN GAFIUC

Înainte de startul returului, Bacăul coopta în lot nume grele precum Miu sau Bolohan, care se adăugau lui Prunea, Ciocoiu sau Cursaru. Transferurile s-au făcut cu mare fast, iar echipa din oraşul lui Bacovia trebuia să devină astfel o protagonistă a Diviziei A, eventual să se transforme în surpriza plăcută a stagiunii, cu un parcurs ascendent, pe măsura aspiraţiilor primarului Sechelariu. Beneficiind şi de susţinerea din umbră a lui Giovanni Becali, omul care i-a recomandat pe Miu şi Bolohan, renegaţi de Steaua şi Dinamo, trupa moldavă avea asigurate toate argumentele teoretice pentru a se lansa spre vîrful ierarhiei.

Eroare! Umflată cu pompa din toate părţile şi împinsă ca imagine dincolo de forţa reală pe care o putea demonstra pe gazon, echipa lui Ilie Dumitrescu se duce spre polul opus, în zona minată. Partida de la Piteşti n-a putut opri declinul unei formaţii care, în şase etape, marcase patru goluri, trei picînd însă în poarta lui Dinamo, un adversar decăzut la statutul de sparring-partner al colegelor de eşalon.

Bacăul a lăsat în Trivale impresia unei echipe care mizează mult pe hazard, dovadă şi punctul reuşit de Croitoru după o eroare a lui Şomcherechi. A încercat să forţeze permanent obţinerea unui penalty, idee devenită scop în sine, dar "centralul" n-a marşat la căderile în careu ale lui Apostol sau Petcu, ultimul alegîndu-se chiar cu un galben pentru simulare.

În schimb, Piteştiul l-a scos de această dată la rampă pe Augustin Chiriţă, care a compensat ziua mai puţin fericită a cuplului Dică - Iordache, ultimul parcă prea înclinat uneori spre spectacol. A fost însă suficient spre a dărîma reduta Bacăului, a patra oară în acest sezon, luînd în calcul turul şi dubla din Cupă, motiv pentru spectatori să constate că "am fi campioni dacă am juca mereu cu voi!".

justin.gafiuc@prosport.ro

"SÎNTEM PE LISTA NEAGRĂ"

Băcăuanii au acuzat vehement arbitrajul lui Sorin Corpodean, considerînd că acesta i-a privat de două penalty-uri: în minutul 45, la intrarea lui Iordache la Apostol, şi în minutul 53, la duelul dintre Petcu şi Semeghin. "Cu Steaua ne-a făcut arbitrii, acum la fel. Înţeleg că am evoluat slab, dar nu trebuia ca arbitrajul să facă diferenţa", a răbufnit la final preşedintele moldovenilor, Gheorghe Chivorchian. Absent ieri, Florin Prunea a conchis: "E clar că Bacăul e pe lista neagră a campionatului! Am avut la Piteşti dovada cînd am văzut ce prestaţie au avut arbitrii". *(Dan Udrea)*

CONTRE ÎNTRE ANTRENORI

Antrenorul gazdelor, Ion Moldovan, a strigat la omologul său, Ilie Dumitrescu, în momentul în care Corpodean a dictat un fault în preajma careului piteştean: "Ce faci, mă, ai venit aici cu şmecherii?". Cîteva minute mai tîrziu, băcăuanii au cerut penalty la duelul dintre Apostol şi Iordache, moment în care Dumitrescu a răspuns: "Uite, astea sînt şmecheriile. A fost clar şi n-a dat nimic". După joc, tehnicianul moldovenilor i-a văzut pe arbitri şi le-a întins mîna ostentativ, fiind ironic: "Bravo! Mi-a plăcut de voi, felicitări!". *(Dan Udrea)*

N-A CONVINS. Miu nu mai are la Bacău strălucirea pe care o avea cînd evolua meci de meci pentru Steaua

FC ARGEŞ 3 1 FCM BACAU

Antrenor
Ion Moldovan
22. Preda ....★★
5. Chiţa ....★★
7. A.Chiriţă ....★★★
8. Crivac ....★
10. Dică ....★★
15. Şomcherechi ....★
17. Bilaşco ....★★
(16. Albinaru, 90)
21. Marincău ....★★★
23. Ad.Iordache ....★★
(20. Tănasă, 84)
24. Semeghin ....★★
(3. Dancia, 82)
30. Bălaşa (cpt) ....★★

Rezerve
12. Buturugă, 4. Bogoi,
19. Prepeliţă, 27. D. Radu I

Scorul la pauză ..1-0
Marcatori
1-0, Dică (19)
2-0, Marincău (57)
2-1, M. Croitoru (67)
3-1, A. Chiriţă (87)
Arbitru
S. Corpodean .....★★
(Alba Iulia)
Asistenţi
T. Constantinescu ..★★
C.Fecioru ....★★
(ambii Bucureşti)
Cartonaşe galbene
Semeghin (42), Codreanu (48), Fl.Petcu (72), Bolohan (77)
Spectatori 4.000

Antrenor
Ilie Dumitrescu
12. Ignătescu ....★
2. Codreanu ....★
3. Miu ....★★
5. Bolohan ....★
7. Fl.Petcu ....❒
9. Nivaldo ....★
(14. M. Croitoru, 46) .★★
16. R. Ciobanu (cpt) .....★★
17. E. Baciu ....★★
(8. N. Răducan, 46) ....★
18. Ardeleanu ....★★
19. Ciocoiu ....★★
24. Apostol ....★★

Rezerve
1. Kaltenbek, 4. Bordeanu,
6. Chioreanu, 10. Pitu, 20. Lovin

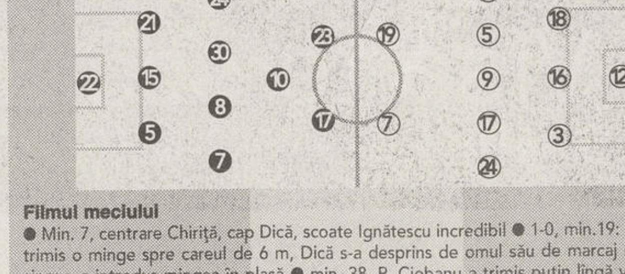

Filmul meciului
● Min. 7, centrare Chiriţă, cap Dică, scoate Ignătescu incredibil ● 1-0, min.19: Bilaşco a trimis o minge spre careul de 6 m, Dică s-a desprins de omul său de marcaj şi, rămas singur, a introdus mingea în plasă ● min. 38, R. Ciobanu a trimis puţin lîngă vinclu din lovitură liberă de la marginea suprafeţei de pedeapsă ● 2-0, min. 57: Bălaşa a executat un corner din dreapta, iar Marincău a catapultat balonul sub transversală din 14-15 m ● 2-1, min.67: Ciocoiu a centrat în faţa porţii, de unde M. Croitoru, aflat între trei fundaşi piteşteni, a împins mingea în poartă ● min. 70, centrare Chiriţă pentru Iordache, care a reluat spectaculos cu călcîiul, dar Ignătescu a prins ● min.74, Marincău a tras din 10 m, poziţie centrală, mult peste transversală ● 3-1, min.87: Chiriţă l-a învins pe Ignătescu cu un lob de la 35 m

❒ Foarte slab ★ Slab ★★ Satisfăcător ★★★ Bun ★★★★ Foarte bun ★★★★★ Excelent

IMAGINEA ZILEI

Portavocea Timișoarei

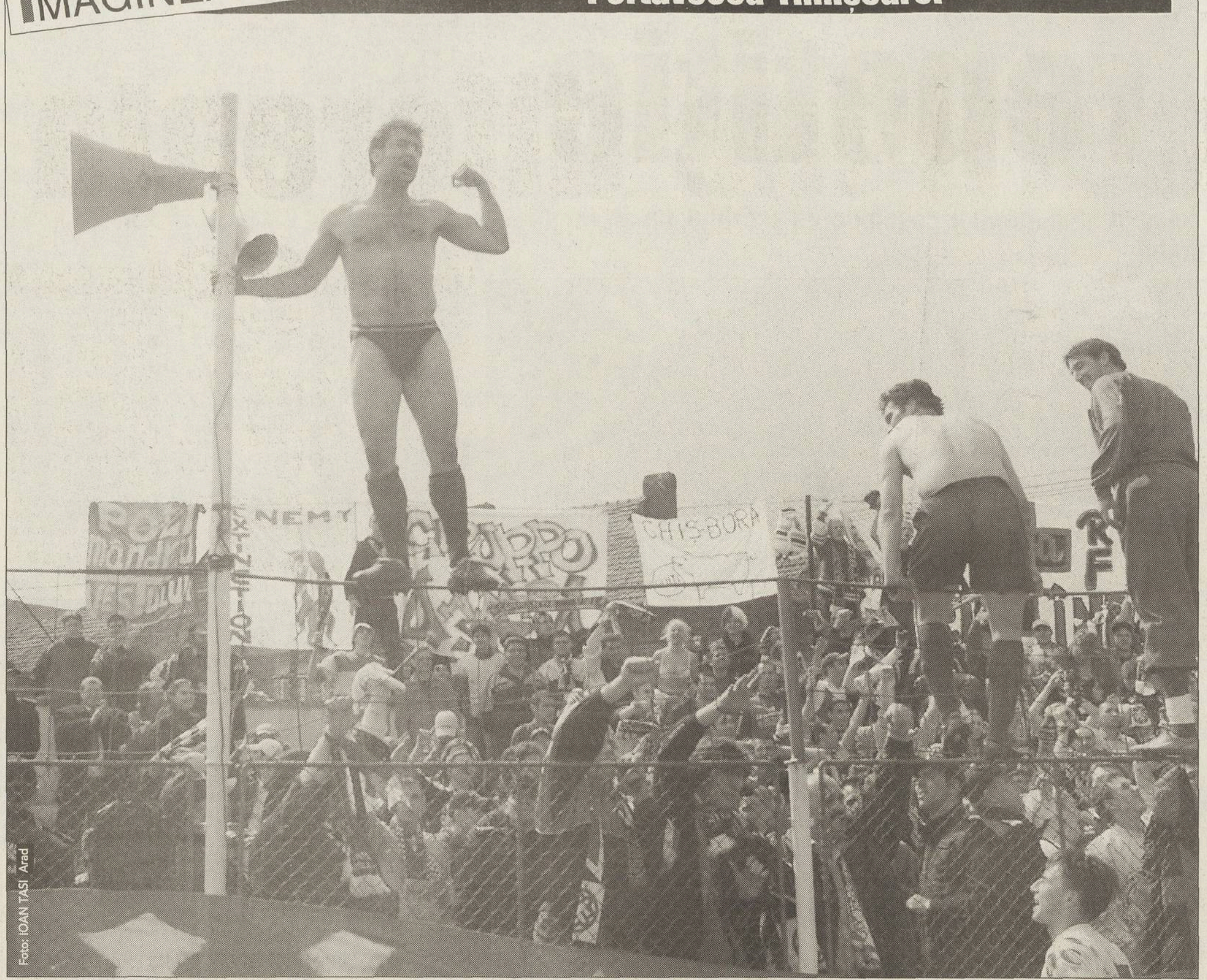
Foto: IOAN TASI Arad

Buia rămas doar în chiloți își salută suporterii veniți de la Timișoara la Arad pentru a urmări derbyul dintre UTA și "Poli". Și datorită jocului bun al lui Romică Buia, timișorenii au reușit nu doar o revanșă după victoria arădenilor din tur, ci și o victorie care-i menține în lupta pentru evitarea retrogradării

Dacă e joi, e T.R.U.

Semnul

Prima oară cînd am știut că trebuie să aștept aveam 12 ani. Primisem o dulceață, pe farfurie mică, de cristal, și mă uitam cu ochi bine deschiși în jur. Fosta doamnă general îmi povestea mie, prizonier rar în camera ei strîmtă, de ultima carte poștală primită de la băiat: "Sînt la Canal, totul e bine și n-am nevoie de nimic. Doar penicilină, dacă se găsește". Pe rafturi, în bibliotecă, aliniate în spatele fotografiei care tînjea după antibiotice, cărți legate în piele: Swift și Hugo, Wilde și colecția Vieții Românești, cu foaia coaptă, bătrînă, netăiată. La ele mă uitam, fără să înțeleg altceva decît că mai am de așteptat. Într-o zi o să știu la ce sînt bune, de ce sînt bune și, mai ales, de ce mi se păreau, încă de atunci, frumoase.

A doua oară cînd am aflat că trebuie să aștept, bătrîna doamnă general nu mai era, Swift și Viața Românească nu mai trăiau probabil decît printr-o minune, în cine știe ce colț de anticariat. Eram la Koln, într-o clădire uriașă, boltită și neagră. Știam unde mă aflu, dar nu înțelegeam ce trebuie să înțeleg. Din toate părțile se răsteau la mine trupuri chircite pe cruci și îmi vorbeau șoptit oameni cuminți. Pe capul lor, aureole sclipitoare, ca scrisul din cotoarele de piele, pierdute în timpuri și anticariate. Am priceput doar că trebuie să aștept. Într-o zi voi înțelege de ce e Domul din Koln deasupra noastră.

Prin urmare, a treia oară cînd am știut că trebuie să aștept, eram bine pregătit. Real Madrid încheiase un meci, pe care aproape că nu îl începuse. Oare cine poate spune că Real a muncit, a luptat, a suferit sau s-a bătut cu Manchester United, în seara zilei de 8 aprilie 2003? Nimeni. Doar am văzut cu ochii mei cum Real a intrat în teren ca o furtună albă, a dansat pe deasupra ierbii și a plecat înapoi, adică în sus de unde vin furtunile, fără să atingă și fără să fie atinsă de englezi, de alte neamuri și de cronicari. Am știut că trebuie să aștept. După o săptămînă încep să cred că încep să înțeleg ceva despre Misterul de pe Bernabeu. Real Madrid - Manchester United 3-1? Glumiți! Nu despre asta e vorba, ci despre cu totul altceva. Îndrăznesc să spun că am văzut ceva îmbătător și că am înțeles ceva trist. Real a jucat cel mai frumos fotbal din lume. Pur și simplu. Fotbalul pe care izbutesc să-l vadă doar copiii, cînd bat, în vis, echipele băieților mai mari. Zidane, învîrtindu-se pe călcîie, cu mingea lipită de vîrfuri, de acolo vine. Roberto Carlos, mereu pe un teren prea strîmb, tot din visele în care ne socotim cu spațiul și cu timpul vine. Raul, care suflă o dată în minge și o aruncă în poartă, nu e nici el de aici. Și el vine din locul în care stau adunate, pe rafturi, baghete de magicieni. Alături, într-un album de piele, sub o inscripție cu litere de aur, o fotografie îngălbenită: Real '50, cu Puskas scăpat peste graniță, scutit de nevoia de penicilină.

Însă Real a luat un gol. Nu de la Manchester. Ceva în jocul lor fără adversar seamănă, chiar în clipele celei mai înalte victorii, cu un adio lung. Ceva în jocul lor e deja vechi, sacru și pierdut. Amintire și relicvă a unor vremi mai clare și mai bune. Ceva în jocul lor se încheie sub ochii noștri spre a ne sili să spunem povestea mai departe. Ca geamătul fotografiei fără de penicilină, ca amintirea nesfîrșită a poveștii sacre învăluite în întunericul din Dom. Real e ultima Europă. Ce vreau să spun? Nu știu prea bine, dar am impresia că am văzut pe Bernabeu cum arătau toate darurile lumii noastre romano-mediterano-cosmice. Cum arătau odată. Căci nu le vom vedea din nou. Real vine din amintirea de sine a unei lumi care ne părăsește și e bine să credem că bolta lui Figo, peste Barthez și peste poate, n-a fost o întîmplare. A fost un semn.

tru@prosport.ro

ȘOAPTELE SPORTULUI

CAUZA HUMMER

În afara presei și a arbitrilor, conducerea clubului "bancar" a mai găsit încă un vinovat pentru înfrîngerea din urmă cu două etape în fața Brașovului. Înaintea partidei, fundașul Marius Iordache a venit la stadion cu un Hummer pe care l-a parcat în fața vestiarului Naționalului. La finalul partidei, supărat pentru eșec, managerul general al clubului gazdă a venit la cabine pentru a face o analiză pertinentă. În drum, a apucat să dea ochii și cu nefericitul Iordache, nominalizîndu-l pe acesta ca unul dintre principalii responsabili pentru înfrîngere. Motivul: parcarea neinspirată a Hummer-ului în fața vestiarului, care a provocat o lipsă de concentrare a jucătorilor la încălzirea dinaintea partidei, fotbaliștii fiind curioși mai mult la performanțele bolidului decît la cele ale adversarilor.

DILEMA LUI CORLEONE

Prunea urmează să treacă astăzi la prînz pragul Comisiei de Disciplină, unde îl așteaptă mai vechiul său gîde, Alexandru Boc. De sîmbătă, de cînd goalkeeper-ul băcăuan a luat cartonaș roșu, Dumitru Dragomir n-a mai avut somn. Are o dilemă. Să-l suspende drastic, avînd la îndemînă supunerea Comisiei de Disciplină, dar și faptul că inamicul e recidivist, ori să-i dea doar o etapă, pe care și-a ispășit-o deja în runda de ieri, și astfel să-i ofere posibilitatea lui Prunea să joace în acest week-end cînd Bacăul întîlnește pe Rapid. Astfel, Mitică are de ales între dorința de răzbunare și șansa de a-și ajuta clubul prieten Steaua, un eventual pas greșit al giuleștenilor la Bacău redeschizînd lupta pentru titlu.

EMOȚII

Conducerea lui Dinamo... Care conducere?

În loc să ducă la Bistrița o geantă de bani pentru 16 vedete cu legitimații de fotbalist, conducătorii lui Dinamo ar fi trebuit să oprească prin sate și să încarce în portbagaj niscaiva jucători din diviziile inferioare. Apoi, dacă ar fi deșertat echipa direct pe teren, obțineau probabil tot zero puncte în fața Gloriei, dar măcar puteau spune că au primenit lotul.

Ceea ce se petrece la Dinamo este rezultatul viziunii angrosiste asupra fotbalului. S-au transferat jucători și prea puțini bani s-au întors la club! S-a cumpărat scump și s-a vîndut ieftin, nu din nepricepere, ci pentru ca unii dintre conducători, precum și impresarii, să facă averi fabuloase!

În tot acest timp, Dinamo a fost paravanul unor afaceri aiuritoare și doar publicul a continuat să creadă în renaștere.

Jucătorii? Ei nu sînt decît victimele meseriei greșite pe care și-au ales-o. În schimb, conducătorii, de la Nețoiu la Badea și de la Dănilescu la Borcea, poartă răspunderea indivizibilă a unei rușini fără precedent în istoria acestui club.

Cătălin Tolontan

catalin.tolontan@prosport.ro

SENSURI

DE
CRISTIAN
GEAMBAȘU

Un om cu principii

Iordănescu a comunicat lista celor 14 stranieri convocați pentru amicalul cu Lituania programat peste două săptămîni. Față de meciul cu Danemarca, nu mai apar Gică Popescu și Reghecampf, dar îl regăsim iarăși pe Filipescu. Așa cum anticipam, selecționerul nu ne face nici o surpriză, mergînd pe același nucleu de jucători

După ce și-a pus demisia în portofel, Iordănescu n-a întors obrazul pentru setea de violență a acelei părți a presei care îi salutase demna renunțare. Capitolul s-a închis, nu înainte ca generalul să fi precizat că îi ține minte pe trădători, dar că îi iartă creștinește. Autoconfirmat în post, selecționerul a indicat cîteva din planurile de viitor. Printre acestea și intenția de a nu renunța la vechea gardă. Nu-i exclus ca unul dintre stră-strămoșii lui Puiu să-l fi urcat în șa pe defunctul Cid pentru a apăra cetatea de năvălitori.

"Ne dispensăm prea ușor de marile valori". Spusă așa, propoziția îl plasează excelent pe cel care o enunță și mizerabil pe cel care gîndește altfel. Foarte puțini au puterea să spună că Gică Popescu este un fost mare jucător care n-a înțeles la timp că a venit timpul retragerii. N-a înțeles și nici n-a fost ajutat să o facă de conservatori ca Iordănescu. Sau de falși prieteni, interesați să-l mintă frumos pe fostul căpitan al Barcelonei. Noroc că Popescu nu și-a pierdut definitiv luciditatea, refuzînd el o convocare mai tentantă ca niciodată. "Probabil că destinul mi-a jucat o festă", a comentat el ratarea voluntară a unei întîlniri cu publicul oltean la meciul împotriva Bosniei. Da, destinul mai joacă feste, dar nu-și bate joc niciodată de oamenii cu caracter.

Ca să ne arate că e om de cuvînt și persoană cu principii solide, Iordănescu l-a chemat din nou la lot pe Filipescu. A cedat în fața mizei mici numite Reghecampf, dar nu și-a permis luxul să renunțe la fundașul-autostradă, care după ce a îmbolnăvit de nervi o țară de microbiști vine și explică mecanismul secret. "Naționala" nu poate cîștiga toate meciurile, înțelegeți, acesta e adevărul fundamental descoperit de Tîndală în meditațiile sale dintre două raiduri ale fundașilor adverși. Filipescu vorbește rar, dar prost și e foarte probabil că și în iunie prezența lui pe teren ne va strica ziua, sperăm că nu și șansele de calificare. Să te ții atunci dovezi de simpatie din partea blînzilor suporteri craioveni.

Jackie Ionescu observa că Iordănescu nu are tentația promovării jucătorilor tineri. Îi recunoaște capacitatea de mobilizare, refuzîndu-i calitatea de constructor de echipe. Teoria nu-i nouă, dar spusă de un erudit în fotbal capătă greutate. Dl Ionescu extinde apoi discursul la lipsa de unitate a pregătirii tuturor echipelor reprezentative. Altă constatare de bun-simț. Urmarea o știm. Învinuitul se va apăra cu fișa postului, demonstrînd că la "națională" nu se construiește, ci se asamblează. Logic, am parcurs fără emoții lista stranierilor chemați de Puiu pentru amicalul cu Lituania. Fatalitate, aceleași nume. Vom fi repeziți cu placa "aria de selecție e restrînsă". Și aria răbdării unora dintre noi se micșorează zilnic, fiindcă prima echipă a României nu-i nici sanatoriu, nici azil.

cristian.geambasu@prosport.ro

CIRIPITURI

We care about money!

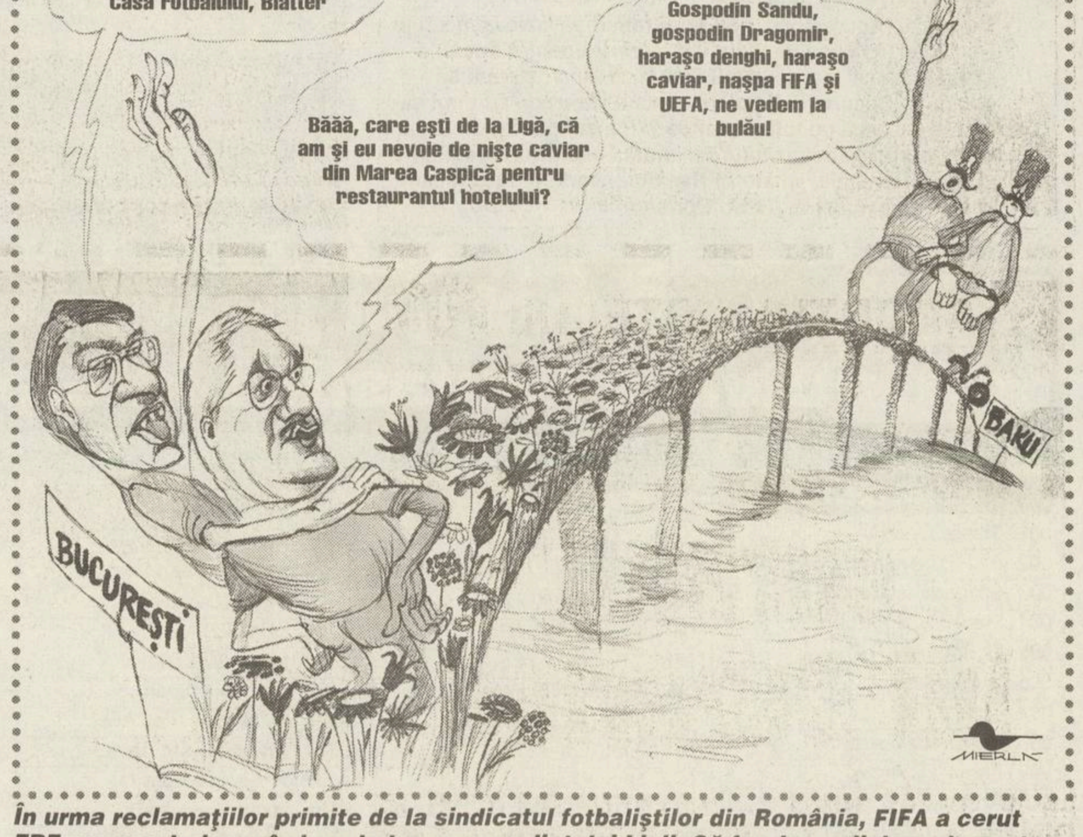
Sirs, priateli, flowers, Casa Fotbalului, Blatter
Băăă, care ești de la Ligă, că am și eu nevoie de niște caviar din Marea Caspică pentru restaurantul hotelului?
Gospodin Sandu, gospodin Dragomir, harașo denghi, harașo caviar, nașpa FIFA și UEFA, ne vedem la bulău!
BUCUREȘTI
BAKU
MIERLĂ

În urma reclamațiilor primite de la sindicatul fotbaliștilor din România, FIFA a cerut FRF un raport, demarînd anchetarea președintelui Ligii. Că forul mondial nu glumește o spune situația federației azere, suspendată pe timp nelimitat de FIFA în urma uriașelor nereguli sesizate la Baku între federație, cluburi și autorități

PROVERBE

"Adunarea Generală a FRF este singurul sondaj care se face în ce mă privește"

Părerea agramată a lui **Mircea Sandu** la întrebarea membrilor Senatului privind rezultatele sondajelor de opinie

"Blaturi au fost, nu mai sînt și vor mai fi"

Dumitru Dragomir, un saltimbanc ajuns parlamentar, făcînd pe filosoful în fața colegilor din Senat

"Dacă Iordănescu dorește altceva, să meargă la Al Hilal sau la Al Ahli, unde vrea el!"
"Drama lui Hagi a fost că a încercat să joace ca antrenor cuprinzîndu-se și pe el ca jucător în concepția echipei"
"Poate singurul antrenor global pe care îl avem, este Lucescu"

Ion V. Ionescu, un profesor și un filosof al fotbalului, la ora cînd poate să spună lucrurilor pe nume

"Parcă asist la propria ceremonie de înmormîntare"

Ladislau Bölöni, vorbind despre ultimele luni ca antrenor la Sporting Lisabona

"Sînt o rușine. Îmi pare rău!"

Fostul star englez **Paul Gascoigne**, în prezent antrenor-jucător în China

"Sînt supărat foc pe Eric. Să mor pe bancă? La 92 de ani, poate"

Sir Alex Ferguson, după ce Eric Cantona a declarat că managerul scoțian va muri pe banca lui Manchester United

PRO SPORT
FONDAT 1997
Redactor șef CĂTĂLIN TOLONTAN *(tel. 205.22.97)*
Redactor șef adjunct ANDREI VOCHIN *(tel. 205.22.82)*
Șef departament fotbal BOGDAN STAMATOIU *(tel. 205.22.71)*
Șef departament sporturi LUMINIȚA PAUL *(tel. 205.22.79)*
Șef departament fotbal internațional ANDREI NICULESCU *(tel. 205.22.83)*
Șef departament reporteri speciali EMANUEL TERZIAN *(tel. 205.22.76)*
Editorialiști ALIN BUZĂRIN, CRISTIAN GEAMBAȘU *(tel. 205.22.85)*
Seniori editori MIHAI CIUCĂ, ION CUPEN, TUDOR OCTAVIAN *(tel. 205.22.86)*
Art director MARIAN TOADER *(tel. 205.22.62)*

• *Reporteri speciali* MARIUS GEANTĂ, DECEBAL RĂDULESCU, COSTIN ȘTUCAN, VIOREL TUDORACHE, IOAN VIOREL • *Fotbal* AUGUSTIN ROMAN (adjunct - *tel. 205.22.71*), CRISTIAN CREȚU (coordonare divizii inferioare - *tel. 205.22.72*), EDUARD APOSTOL, MIHAI BREZEANU, LIVIU CHIRIȚĂ, VALENTIN DAMIAN, ADRIAN FLOREA, JUSTIN GAFIUC, IONUȚ IORDACHE, MARIUS MĂRGĂRIT, RADU OPRIȘAN, MIHAI PAUL, HORAȚIU SIMA, CĂTĂLIN ȚEPELIN, DAN UDREA, CRISTI ZAGARADNIUC • *Fotbal internațional (tel. 205.22.75)* AURELIAN BOTEZATU, THEO JUMĂTATE, BENIAMIN OSMAN, CONSTANTIN POPESCU, DANIEL SCORPIE • *Sporturi* ADRIAN GEORGESCU (șef secție Auto), SORIN ARECCO (Auto), ROBERT BERZA, LUMINIȚA DICULESCU, OANA DUȘMĂNESCU, MIRELA NEAG, MARIAN URSESCU • *Mondene* FLORIANA IACOB • *Utile* MARIUS NĂESCU (șef secție - *tel. 205.22.95*), CARMEN NĂESCU • *Corespondenți zonali* CRISTIAN MARINESCU (Muntenia), CRISTI STĂNCESCU (Oltenia), OVIDIU GANCEA (Banat), OVIDIU MINEA (Moldova) • *Caricaturist* EMIL MIERLĂ • *Secretariat de redacție* RĂZVAN MICLEA, CRISTIAN AGIU, MARIAN ANDREANA, ANGELA IANCU, EMIL MIHAIU • *Imagine* CRISTIAN PREDA (șef secție), GABRIELA ARSENIE, CĂTĂLIN LUȚU • *Editor imagine* DAN BUCUR • *Desk* MARIAN BUSUIOC, CLAUDIA CĂLIN, ANA-MARIA GEORGESCU, MARIA LODROMAN • *IT* LIVIU MATACHE (șef secție), VERONICA SÎRBU, MARIAN GHEORGHIESCU, IRINA VISARION • *Layout* BOGDAN LUBEN (șef secție), LAURENȚIU APETRI, DIANA BACEA, CĂTĂLIN CONSTANTINESCU, ALEXANDRU MIELUȘ, LUMINIȚA TĂBĂRAN, STELA TĂNASE, LAURA TRANDAFIR, VIORICA VOICU, ILEANA ZOTA

Cotidian editat de SC Editura Sportrom SRL
o companie a OOO Ringier Romania
Director General THOMAS LANDOLT
Director financiar SILVIU MOCANU

Șef difuzare, publicitate, marketing și producție RĂZVAN CORNEȚEANU
• *Vînzări de publicitate* CĂTĂLINA ZAMAN (director), DIMITRIA HOGAȘ (tel: 203.09.15; 203.56.44; fax: 203.08.76) • *Director marketing* FLORIN BRĂNICI (*tel. 203.08.03; fax. 203.08.36*) • *PrePress* MEDIA GRAPH SERVICES • *Distribuție* HADRIAN MATEESCU *(tel. 203.09.31, 203.09.33, fax. 203.09.36)* • *Director departament abonamente* ANDREEA PAREPA *(tel. 203.09.26, 203.09.90)* • *Director producție* LUCIAN RADU

Redacție: București, bd Ferdinand, nr.99, sector 2,
Tel: 205.22.07; **Fax:** 205.22.58
Web site: http://www.prosport.ro
E-mail: prosport@prosport.ro,
Tipar Imprimeriile Media Pro **Comenzi:** Tel. 490.82.47; Fax 490.82.43
ISSN 1453-3707

Ediția de Transilvania
Redacție: Cluj Napoca, B-dul. 21 Decembrie 1989 nr. 146
Tel: 0264.407.813, 0264.407.828; **Fax:** 0264.407.834
E-mail: redactia@prosportcluj.ro
Publisher ADRIAN POP • *Coordonator ediție* ALIN FORNADE • *Responsabil corespondenți* RAMONA MÎNZAT • *Redactori* RADU BICHIȘ, ADINA OȘAN • *Secretariat de redacție* DORIN PRUNĂ • *Foto* LUCIAN MUNTEAN, IOAN TASI • *IT* VALENTIN STEGARU • *Vînzări* LOREDANA FĂT, IULIA RISTEA (*tel. 0264.407.834*) • *Producție* RAZVAN MICHEȘAN
Difuzare: NDC Cluj **Tel:** 0264.407.872; **Fax:** 0264.407.871
Tipar Imprimeriile Media Pro Cluj **Comenzi:** Tel 0264.407.869;

ABONAMENTELE la ProSport se pot face la orice oficiu poștal sau filială RODIPET, ziarul fiind înregistrat la numărul 1065 în catalogul publicațiilor

INSECTAR

DE
RADU NAUM

People-meter

"Se spune că mi-aș datora principalele victorii drogurilor. Permiteți-mi să dezmint acest zvon absurd. Credeți, în mod serios, că un om, oricît de puternic ar fi, poate rezista unor asemenea tratamente timp de 28 de zile?" Nu, declarația nu aparține vreunui sportiv al zilelor noastre, ci lui Lucian Mazan, zis Petit-Breton, zis "Argentinianul", primul dublu învingător de Tur al Franței, și a fost rostită în 1908. Pierit în Marele Război, Mazan a dus de mult în mormînt secretul formei sale strălucitoare care îi permitea să accelereze cînd toți ceilalți cedau. Multe furtuni de dopaj s-au iscat de atunci. Unii au fost închiși, excluși din comunitate, însemnați cu fierul roșu. Fenomenul a rezistat, adaptîndu-se la orice vaccin ca un supermicrob creat în laboratoare mengheliene. Pînă la imposibila probă contrarie, Mazan rămîne un mare campion. Ca și Coppi, Merckx, Hinault, Indurain sau Armstrong. Doar Jacques Anquetil a avut curajul să spună tot ce a înghițit, după care "Domnul Cronometru" s-a stins de cancer tocmai cînd eritropoetina devenea vedeta adulată a disciplinelor de anduranță. Cicliștii, atleții, înotătorii, fondiștii schiului continuă să se dopeze pentru că nu cunosc alt mod de viață. Pentru că antrenorii le prescriu încă de la vremea junioratului anabolizante, pentru ca tuturor le e prea frică să distrugă această minciună, Dumnezeu știe ce putreziciuni vom mai găsi sub ruine. Nu vom afla dacă Bernard Hinault a cîștigat Marea Buclă numai cu "apă plată", așa cum se lăuda, după cum nu vom cunoaște nici cine l-a ucis pe Kennedy. Indiferenți la aceste constante istorice, unii cred că vor deține adevărul dacă vor ști cine îl va "asasina" pe Mitică.

Însă matricea este aceeași. O comunitate oarecare, spuneți-i Ligă, nu cunoaște decît un culoar al existenței, dotat cu aceleași supape de evacuare a grijilor în caz de urgență. Șeful său nu poate fi, printr-o logică socială, decît media componentelor sale. Nici mai mult sau mai puțin vinovat decît ele. Îndepărtarea sa nu va însemna mare lucru. Degeaba se uită un popor la talk-show-urile din care el iese "victorios" iar noi perplecși. Martorii de măsurare a audienței, people-meter-ele, ar trebui să fie nu sute, ci doar 16, împărțite președinților de club. Și doar atunci cînd rating-ul va scădea la o valoare care nu va mai tenta pe nimeni să investească, să ne gîndim la schimbare, cea reală. Altfel, în locul unui cap vor crește două, ca în legende. Iar Anquetil va fi murit degeaba.

radu.naum@prosport.ro

FC NAŢIONAL - U CRAIOVA
1-2

Cînd antrenorii fac diferenţa

DE
ANDREI VOCHIN

În timp ce secundul Naţionalului, Dan Petrescu, a văzut cartonaşul roşu în minutul 35, "principalul" oltenilor, Sorin Cîrţu, a găsit mişcarea cîştigătoare în finalul meciului: Pleşan vîrf

Cînd fotbalul se joacă pe teren, cînd echipele sînt sensibil egale şi cînd arbitrii se abţin, diferenţa o fac tehnicienii. Ipoteză valabilă pentru întîlnirea de aseară din Cotroceni, marcată de două momente în care gesturile antrenorilor au născut diferenţa.

Minutul 35. Provocat de Badea, secundul din teren al "bancarilor" nu-şi poate stăpîni nervii, se duce după doctorandul în economie, care şi-a amînat licenţa de la Chişinău, şi îi propteşte mîna în bărbie. Suficient de evident pentru ca olteanul să cadă secerat şi Altmayer să scoată instantaneu cartonaşul roşu.

Minutul 73. Sorin Cîrţu îl scoate de pe teren pe atacantul Savu şi, în timp ce se efectua schimbarea, îl cheamă la el pe Pleşan. "Joci vîrf împins", i-a strigat el celui care pînă atunci fuse străjerul de la mijlocul terenului. Cîteva zeci de secunde mai tîrziu, Pleşan i-a luat prim-planul lui Popa, ieşit pe centrare cam ca septuagenarii la promenadă pe faleză, şi a marcat cu capul în poarta goală.

Între aceste două coperţi a stat istoria unui joc tăios, început în nota de dominare a oltenilor, continuat imediat după eliminarea antrenorului Dan Petrescu, paradoxal, de furia "bancară" fructificată de Sergiu Radu şi încheiat în "ole"-urile craiovenilor care au transformat arena din Cotroceni într-un fel de "Central" al Bucureştiului. Unul unde diferenţa de mentalitate s-a făcut de la vest la est crescător. Şi determinant.

andrei.vochin@prosport.ro

BĂTĂIOŞI. Bundea i-a luat faţa lui Iacob, oltenii agăţîndu-se aseară sîcîitor de orice minge

Foto: CRISTI PREDA

Cîrţu a evitat presa

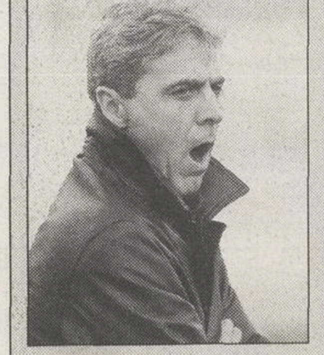

La final, cînd să plece spre vestiare, Vicenţiu Iorgulescu şi Dan Petrescu au făcut semne cu mîna către Cîrţu *(foto)*, care n-a înţeles ce voiau şi s-a întors nervos spre ei. Un eventual incident a fost stopat de Zenga, care a intrat între cei doi spunînd "hai, Sorine, lasă, că e şi Dan nervos pentru eliminare!". Înconjurat de ziarişti, Cîrţu a părăsit terenul alergînd: "Nu mai insistaţi, v-am spus că nu dau declaraţii!". *(Marius Geantă)*

ZENGA A DAT INDICAŢII DIN TRIBUNĂ

Ieri, antrenorul celor de la FC Naţional, Walter Zenga, şi-a ispăşit şi ultima etapă din suspendarea pe care a primit-o după partida cu FC Braşov. Tehnicianul italian a luat loc în primul rînd la tribuna I, chiar în spatele băncii de rezerve a echipei sale. În marea majoritate a timpului însă, el a stat în picioare la marginea tribunei, dînd indicaţii elevilor săi, în condiţiile în care nu avea cine să o facă de pe banca tehnică, Dan Petrescu fiind în teren. După ce acesta a fost eliminat, Petrescu a venit în tribună alături de Zenga. *(Marius Geantă)*

FC NAŢIONAL 1 2 U CRAIOVA

Antrenor
Dan Petrescu

12. M. Popa	☐
4. Curt	★★
7. D. Petrescu (cpt)	☐
8. Caramarin	★★
9. Iacob	★
(25. Carabaş, 58)	★
10. Ov. Petre	★★
(11. Mitrovici, 76)	
15. Nemţanu	★★
18. Buta	★★
21. Olah	★★
23. Keca	★★
(20. P. Marin, 79)	
29. Sg. Radu	★★★

Rezerve
99. Vintilă, 6. Iodi, 14. Ghindeanu, 28. Coman

Scorul la pauză . .1-0
Marcatori:
1-0, Sg. Radu (45)
1-1, Papură (51)
1-2, Pleşan (74)
Arbitru:
S. Altmayer ....★★
(Timişoara)
Asistenţi:
Fl. Hâncu ....★★★
(Braşov)
Al. Drogeanu ....★★★
(Brăila)
Cartonaşe galbene:
Badea (35), Olah (86)
Cartonaşe roşii:
D. Petrescu (35), Mitrovici (87)
Spectatori 4.000

Antrenor
Sorin Cîrţu

1. Guso	★★
4. Rada	★★
5. I. Stancu	★★
6. Papură	★★★
8. Badea (cpt)	★★★
10. Luţu	☐
(7. Stoianof, 46)	★★
15. I. Savu	★★
(16. Vigariu, 73)	★★
18. M. Sava	★★
(11. Verdeş, 79)	
19. Pleşan	★★★
20. Bundea	★★
25. Daouda	★

Rezerve
22. Urai, 14. R. Miclea, 21. Fl. Mirea, 24. Cl. Tudor

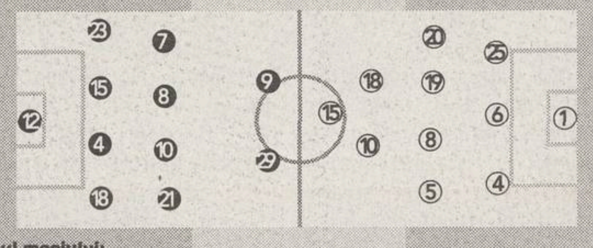

Filmul meciului:
● Min. 9, Sg. Radu a şutat de la 16, Guso a prins ● min. 16, şut Badea de la 30 m peste poartă ● min. 17: Keca a blocat contraatacul lui Sava ● min. 18: găsit singur la 8m după pasa lui Savu, Luţu a şutat peste poartă ● min. 30, Dan Petrescu a reluat acrobatic pe lîngă ţintă ● min. 35, Badea l-a atacat dur pe Petrescu, "bancarul" a ripostat lovindu-l pe oltean peste faţă şi a fost eliminat ● 1-0, min. 45: după o centrare a lui Caramarin, Sg. Radu a profitat de indecizia lui Daouda şi, de la 9 m, a reluat cu capul peste Guso ● 1-1, min. 51: Papură a trimis cu capul în plasă de la 10 m după centrarea lui Sava ● min. 52, cap Ov. Petre respins de pe linia porţii ● min. 52, singur la 8 m Curt a reluat cu capul peste poartă ● min. 65: Guso a boxat balonul trimis din lovitură liberă de Caramarin ● 1-2, min. 74: centrare Stancu, ieşire greşită M. Popa, cap Pleşan în poarta goală

☐ Foarte slab ★ Slab ★★ Satisfăcător ★★★ Bun ★★★★ Foarte bun ★★★★★ Excelent

PETRESCU PUNE ELIMINAREA PE SEAMA LUI DRAGOMIR

În minutul 35, Dan Petrescu *(foto)* a fost faultat de Pavel Badea, în urma unui atac întîrziat *al olteanului*. Cei doi s-au ridicat, s-au apropiat unul de celălalt şi "bancarul" l-a lovit peste faţă pe adversarul său, fiind eliminat de *arbitrul* Altmayer. "Trebuia *să facă şi* Dragomir ceva, nu? Etapa trecută Prunea a fost eliminat uşor, acum venise rîndul meu. Badea m-a provocat şi m-a înjurat de familie tot timpul. Acum îmi amintesc că am pierdut Campionatul Mondial din '90 din cauza lui, după ce m-a accidentat". a comentat Dan Petrescu. *(Marius Geantă)*

SPORTUL - OŢELUL
2-0

Premiu pentru curajul lui Cezărică

La al treilea meci ca antrenor principal în Divizia A, Cezar Zamfir a obţinut trei puncte folosind o formulă inedită în acest retur

DE
CRISTI ZAGARADNIUC

Cînd Vasile Şiman a decis să lase secundul la cîrma Sportului după ce Andone a decis să plece la Dinamo, toată lumea s-a gîndit că-l pune doar să ţină locul cald o săptămînă. Au trecut de atunci patru etape, iar ultima, cea de ieri, a însemnat şi prima victorie a Sportului, obţinută în faţa Oţelului, o echipă considerată cel puţin incomodă.

După trei înfrîngeri consecutive, cel pe care şi jucătorii îl strigă Cezărică a decis să schimbe nu mai puţin de 3 titulari faţă de etapa precedentă. Galamaz a fost lăsat pe bancă, aceeaşi soartă avînd-o Mazilu şi Ciubotariu. În schimb, pe teren au apărut Bucur şi Bălan, fotbalişti care de mult nu mai prinseseră primul "11". O altă mutare inspirată a antrenorului a fost avansarea lui Maxim la mijloc, în timp ce pe Negru l-a pus să evolueze fundaş central.

În mod normal, atîtea schimbări într-o echipă foarte rar îşi ating scopul. Aşa părea să se întîmple şi în "Regie", unde aproape două treimi din meci "furnicile" lui Orac au ţinut piept bucureştenilor. Totuşi, era clar că doar atît pot face oaspeţii, căci în atac Guriţă şi Piana nu erau deloc susţinuţi de mijlocaşi. Echilibrul s-a frînt întîi din cauza lui Iliuciuc, care etapa trecută a luat gol din corner, iar acum a scăpat mingea în faţă, după care combinaţia Bucur - Chihaia a pus punct final meciului. Chiar dacă n-avea cum să marcheze, Cezărică poate fi pus şi el pe lista remarcaţilor. De fapt, cel puţin la meciul de ieri, chiar în fruntea ei!

cristi.zagaradniuc@prosport.ro

ISPAT
SIDEX
lotto

Foto: RĂZVAN PĂSĂRICĂ

A PUS PUNCT. Forţat ca titular de Cezar Zamfir, după o perioadă lungă de inactivitate, Bucur (stînga) a trecut uşor de Iordache în minutul 72 şi i-a pasat decisiv lui Chihaia

CU CEAHLĂUL APĂRĂ BORŞ

Portarul Alexandru Iliuciuc *(foto)* a fost schimbat în minutul 76 de către rezerva Valentin Borş. Titularul *greşise decisiv la primul* gol al Sportului, cînd a scăpat mingea şutată de Maxim din lovitură liberă, iar Diniţă a profitat de gafa *sa deschizînd scorul.* "M-am gîndit mult înaintea meciului dacă să-l mai titularizez pe Iliuciuc pentru că a făcut mai multe *gafe în ultimele meciuri*, dar i-am mai oferit o şansă ca să nu-l dobor psihic. Se pare că n-am fost inspirat", a declarat antrenorul Oţelului, Costel Orac, lăsînd să se-nţeleagă că etapa viitoare va apăra Borş. *(Ionuţ Iordache)*

SPORTUL 2 0 OŢELUL

Antrenor
Cezar Zamfir

1. Stanca	★★
2. Farmache	★★
3. Maxim	★★
5. Lazăr	★★★
(21. Ciubotariu, 81)	
10. Păduret	★★
11. Diniţă (cpt)	★★★
13. L. Rusu	★
(18. O. Chihaia, 62)	★★★
14. T. Bălan	★
(7. Irimia, 70)	★
15. V. Negru	★★
16. Secăreanu	★★
20. G. Bucur	★★★

Rezerve
12. Stăncioiu, 8. Cruceru, 9. Mazilu, 23. Galamaz

Scorul la pauză . .0-0
Marcatori
1-0, Diniţă (58)
2-0, O. Chihaia (72)
Arbitru
I. Biro ....★★
(Mediaş)
Asistenţi
I. Mureşan ....★★
(Timişoara)
Cr. Stărică ......★★★
(Iaşi)
Cartonaşe galbene
Guriţă (44), I. Badea (48), Farmache (68), Mărginean (87)
Spectatori 1.000

Antrenor
Costel Orac

12. Iliuciuc	★
(1. Borş, 76)	
2. Toma	★★
3. Pelin	★★
5. Gh. Bar	★★
6. Mărginean	★★
10. I. Badea	★★
11. Guriţă	☐
17. Piana	★
(9. Apostu, 79)	
18. Cornea	★
19. Bucătaru	★
(19. Minescu, 68)	★
24. A. Iordache	☐

Rezerve
7. S. Cernat, 8. Maleş, 16. Vieira, 25. E. Bucur

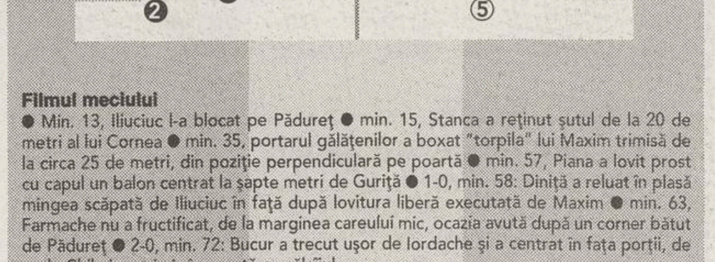

Filmul meciului
● Min. 13, Iliuciuc l-a blocat pe Păduret ● min. 15, Stanca a reţinut şutul de la 20 de metri al lui Cornea ● min. 35, portarul gălăţenilor a boxat "torpila" lui Maxim trimisă de la circa 25 de metri, din poziţie perpendiculară pe poartă ● min. 57, Piana a lovit prost cu capul un balon centrat la şapte metri de Guriţă ● 1-0, min. 58: Diniţă a reluat în plasă mingea scăpată de Iliuciuc în faţă după lovitura liberă executată de Maxim ● min. 63, Farmache nu a fructificat, de la marginea careului mic, ocazia avută după un corner bătut de Păduret ● 2-0, min. 72: Bucur a trecut uşor de Iordache şi a centrat în faţa porţii, de unde Chihaia a trimis în poartă cu călcîiul

☐ Foarte slab ★ Slab ★★ Satisfăcător ★★★ Bun ★★★★ Foarte bun ★★★★★ Excelent

BALINT: "DRAGOMIR SĂ PLECE, SANDU POATE FI UTIL"

Întrebat de scandalul dintre Dragomir şi "generaţia de aur", actualul antrenor al echipei Şerif Tiraspol, Gabi Balint, prezent ieri în "Regie", a declarat că "Dragomir va pleca în curînd de la şefia Ligii, deoarece şi-a dat, cred, şi el seama că nu mai are rost să rămînă. În schimb, experienţa lui Mircea Sandu poate fi folositoare dacă îşi schimbă atitudinea şi se implică mai mult în problemele fotbalului românesc." *(Ionuţ Iordache)*

ARBITRU ACCIDENTAT

"Centralul" partidei, Iosif Biro, a fost aproape să fie schimbat după prima repriză de rezerva sa, Robert Ghioane, acesta din urmă încălzindu-se chiar de-a lungul pauzei pe terenul aflat în spatele vestiarelor. Intrat în teren cu bandaj elastic la genunchiul drept, Biro a simţit o durere în minutul 10 al meciului fiind consultat la finalul primei părţi a disputei de medicul Sportului, care a hotărît că poate continua meciul. "N-au fost probleme majore pînă la urmă, aşa că am putut duce meciul pînă la capăt", a spus Biro. *(Ionuţ Iordache)*

ETAPA A 21-A

Tragere la sorţi

Ultima rundă a Diviziei Fantastice s-a încheiat avîndu-l drept cîştigător pe Vasile Aurelian (Bucureşti), decis de punctaj (43p). Ieri, la sediul redacţiei, s-au hotărît printr-o primă tragere la sorţi poziţiile 2, 3 şi 4, pentru care au concurat trei antrenori aflaţi la egalitate de puncte (42): Panţuru Monica (Galaţi), Bosoi Cristian Narcis şi Mihăilescu Mihai (ambii Bucureşti). În urma extragerii, Bosoi Cristian a ocupat locul 2, Panţuru Monica locul 3 şi Mihăilescu Mihai locul 4. Pentru locul 5 în etapa a 21-a nu a fost nevoie de o departajare, Vişan Liviu (Bucureşti) fiind singur cu 41 de pucnte. A fost, în schimb, nevoie de o a doua tragere la sorţi pentru poziţia a 6-a, la care au sperat 5 echipe aflate la egalitate (40p): Negoiţă Florin (Bucureşti), Istrate Dănuţ (Braşov), Cătuşanu Răzvan (Zalău), Ceauşu Ioan (Iaşi) şi Nistor Cristian (Deva). Milionul de lei i-a revenit, în urma departajării, lui Nistor Cristian.

EDIŢIA A VII-A

Înscrie-te în Divizia Fantastică!

Pentru a intra în Divizia Fantastică ediţia 2003-2004 cu un singur lot ai nevoie de 10 milioane de Dolari Fantastici şi de un talon de înscriere. Dolarii Fantastici se găsesc zilnic în ProSport şi au valori de la 1 la 3 milioane. Trimite plicurile tale cu dolari şi taloane pe adresa **OP 31, CP 16, sector 2, Bucureşti.** Pentru relaţii suplimentare poţi suna la numărul de telefon **(021) 205.22.54.**

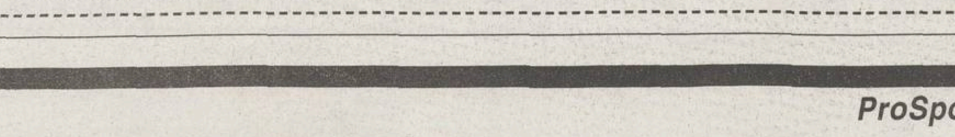

Schimbări pentru etapa a 23-a

INTERNET
www.prosport.ro
şi www.diviziafantastica.ro

TELEFON AUTOMAT
(021) 209.20.92

OPERATORI
(021) 253.15.42
(021) 253.15.43

Azi, între orele 13:00 şi 18:00, se pot face schimbări pentru etapa a 23-a. Adresele de Internet şi telefonul automat funcţionează nonstop.

UTA - "POLI" AEK
0 - 1

Bătrînă Doamnă, cum te-ai dus!

În derby-ul Vestului, "Poli" Timișoara și-a luat ieri revanșa în fața celor de la UTA și a redus aproape la zero șansele arădenilor de evitare a retrogradării

DE
IOAN VIOREL

"Putem să retrogradăm, dar să-i batem pe «Poli»", clamau înaintea meciului arădenii, exprimînd în doar cîteva cuvinte o ură între cele două orașe care dăinuie de 40 de ani.

UTA a prins ieri poate cea mai proastă zi din tot campionatul. N-a avut nici un fel de idee tactică, n-a construit, n-a fost agresivă, într-un cuvînt n-a jucat nimic. Dar pe lîngă neputința și limitele demonstrate de jucători, un rol important l-a avut și Radu Nunweiller. Tehnicianul cu salariu de 10.000 de dolari pe lună a greșit din start, cînd l-a "îngropat" pe Roland Nagy, singurul dispecer al gazdelor, pe banda stîngă. Departe de joc și de poarta adversă, fostul stelist a fost mînă moartă mai bine de o repriză. Irosit în acțiuni de dublaj și în curse de viteză - calitate pe care n-a avut-o și n-o va avea niciodată - Roli s-a epuizat devreme, astfel că trecerea sa în centru, în partea secundă, s-a dovedit tardivă și fără efect. Nunweiller a greșit apoi cînd l-a schimbat pe Manta cu Seckovici, la 0-1, cînd timpul frigea și era clar că finalul va însemna o puzderie de baloane aruncate în careul lui Sarici, unde înaltul Manta putea scoate ceva. Așa, doar cu Njock pe post de pivot, nesprijinit de nimeni, tactica ultimei speranțe s-a dovedit falimentară.

De partea cealaltă, Gigi Mulțescu a "citit" perfect jocul adversarului. A blocat cele două benzi, a făcut marcaj strîns, prin Șoltuz și Zanc, la cei doi atacanți ai UTA, a lăsat un singur vîrf în față, celălalt acționînd deseori ca al patrulea mijlocaș pentru a crea densitate în zona mediană, dar, cel mai important, l-a avut pe Buia, practic antrenorul din teren, care a condus ca la carte jocul de la mijloc în sus. Fluierul final al lui Salomir a așternut tăcerea peste cea mai mare parte a arenei, cu excepția sectorului ocupat de fanii Timișoarei, de unde se auzea "UTA, ale, ale / 10 ani vei sta în B"!

ioan.viorel@prosport.ro

Foto: IOAN TAȘI Arad

MAI BUN. *Florin Constantinovici a avut la Arad prim-planul în fața camerunezului Njock*

S-a cerut demisia lui Nunweiller

Foto: IOAN TAȘI Arad

Supărați pe evoluția echipei favorite în partida de ieri, care s-a adăugat altora la fel de slabe în acest sezon, parte dintre suporterii arădeni au scandat la finalul partidei "Demisia", cerîndu-i antrenorului Radu Nunweiller (foto) să părăsească banca tehnică a UTA. Deranjat de aceste scandări, tehnicianul revenit în această iarnă din Elveția nici n-a mai venit la conferința de presă, unde l-a trimis pe secundul Costel Pană. Acesta a infirmat zvonul potrivit căruia Nunweiller și-ar fi prezentat demisia imediat după meci, dar oricum se pare că zilele lui la Arad sînt numărate. *(Ioan Viorel)*

"ACUM AM ÎNCEPUT RETURUL"

Fundașul Florin Constantinovici era foarte bucuros după partidă. "Așteptam de mult acest meci. Pentru mine a fost marea revanșă după înfrîngerea din tur și mă bucur că am cîștigat. Pot să spun că noi abia acum am început returul și sper să uităm seria neagră de pînă acum", a spus Constantinovici. "Trebuia să vină această victorie și mă bucur că acest lucru s-a întîmplat chiar la Arad. A fost o victorie frumoasă, pe care le-o dedicăm suporterilor", a spus și Călin Zanc. *(Dan Popescu)*

S-A AMÎNAT PLECAREA LA CRAIOVA

După înfrîngerea suferită cu "Poli", jucătorii arădeni nu s-au mai prezentat la masa pregătită în cantina clubului. Ei au fost anunțați că plecarea la Craiova, prevăzută pentru joi, a fost amînată pe vineri, oficialii clubului considerînd că nu mai are rost să consume bani cu încă o zi de cantonament. Salariile angajaților, care trebuiau plătite tot ieri după meci, au fost amînate tot pentru joi. *(Ovidiu Gancea - Arad)*

UTA 0 1 "POLI" AEK

Antrenor
Radu Nunweiller
12. D. Bogdan ....★★
2. Dragomir ....★
(4. Panin, 59) ....★★
3. Baldovin ....★★
8. R. Nagy (cpt) ....★
11. M. Popescu ....★★
15. Manta ....★★
(5. Seckovici, 69) ....❒
16. Mărginean ....★
17. Panaitescu ....★★
23. Botiș ....★★
24. Njock ....★
26. Varga ....★
(18. C. Luca, 54) ....★★

Rezerve
22. Grozav, 10. Drida,
19. Ștefăligă, 20. Demian

Scorul la pauză . . 0-1
Marcator
0-1, M. Oprea (30)
Arbitru
M. Salomir ....★★★
(Cluj)
Asistenți
Cr. Nica ....★★★
(Ploiești)
A. Onița ....★★★
(Constanța)
Cartonașe galbene
Varga (35), Baldovin (57), M. Popescu (71), Bălace (65), Marișescu (78), Șuleap (80)
Spectatori 12.000

Antrenor
Gh. Mulțescu
12. Sarici ....★★
4. Zanc ....★★★
6. Constantinovici (cpt) ★★★
7. Poenaru ....★★
10. Buia ....★★★
(23. M. Nicolae, 75) ...★
13. M. Oprea ....★★★
15. Șoltuz ....★★
19. Marișescu ....★★
20. Silvășan ....★★
21. R. Stancu ....★★
(17. Bălace, 63) ....★
25. Șuleap ....★★
(8. Ionilă, 80)

Rezerve
1. A. Bogdan, 5. Osman,
16. C. Prodan, 26. Militaru

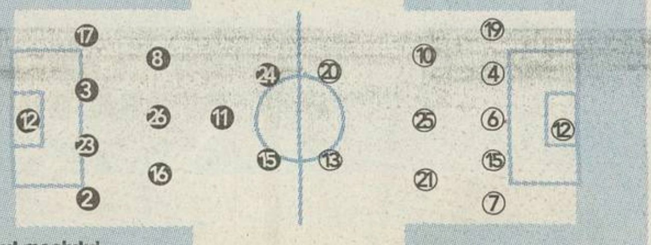

Filmul meciului
● Min. 6, centrare Panaitescu, "cap" Manta pe lîngă poartă ● min. 17, M. Popescu a trimis din lovitură liberă de la 17 metri în "transversală" ● min. 23, șut Panaitescu de la 22 metri pe lîngă țintă ● min. 27, centrare Silvășan, deviere Oprea de la 6 metri, reflex bun Bogdan ● 0-1, min. 30: centrare Buia, Zanc a reluat cu capul de la 6 metri înapoi pentru Oprea, care a tras sub bară ● min. 32, Oprea a deviat peste poartă șutul lui Silvășan ● min. 38: singur la 10 m, Silvășan a reluat cu capul peste poartă ● min. 45+1, Varga a tras de la 22 metri pe lîngă poarta părăsită de Sarici ● min. 46, Bogdan l-a blocat pe Silvășan scăpat spre gol ● min. 47, singur la 7 metri, Panaitescu n-a nimerit ținta ● min. 51, Sarici a respins cu o mînă balonul trimis din lovitură liberă de Manta ● min. 56, Panaitescu a ratat intervenția cu capul din careul mic ● min. 89, "cap" Luca de la 10 metri pe lîngă poartă

❒ Foarte slab ★ Slab ★★ Satisfacator ★★★ Bun ★★★★ Foarte bun ★★★★★ Excelent

Foto: IOAN TAȘI Arad

ATMOSFERĂ
"Cine bagă UTA-n B? Poli e! Poli e!"

"Cine bagă Poli-n B? UTA e! UTA e!", a fost prima scandare a galeriei arădene. Commando Viola a răspuns cu refrenul: "Din Banat în toată țara, una-i Poli Timișoara!". La intrarea echipelor pe teren, cele două galerii au aruncat în aer mii de confetti, petarde și au dat drumul la artificii. După pauză, arădenii au scos cartoanele cu inimi roșii, iar timișorenii au replicat cu o mare de baloane albe. Oaspeții au afișat apoi bannerul "Puțin respect pentru mentorii voștri" și s-a strigat "Timișoara șampion!". La final, alb-violeții au răsucit cuțitul în rana arădenilor: "Cine bagă UTA-n B? Poli e! Poli e!". *(Dan Popescu)*

MULȚESCU MULȚUMIT

Antrenorul Gigi Mulțescu a fost foarte fericit pentru prima victorie a echipei sale. "Este păcat ca două echipe din Banat să fie nevoite să lupte pentru supraviețuire. Mă bucur pentru victoria lui Poli și mă întristează înfrîngerea lui UTA. Nu cred că trebuie exacerbată disputa Arad - Timișoara, în timp ce Bistrița și Ceahlăul se ajută între ele", a subliniat Mulțescu. *(Dan Popescu - Arad)*

JUCĂTORI ÎN PELUZĂ

Jucătorii lui "Poli" AEK care erau accidentați sau n-au intrat în primii 18 au urmărit meciul din peluza aflată în stînga tribunei oficiale. Stanciu și Anghelușă au stat lîngă jandarmi, în timp ce Balauru, Voicu și Dobre au preferat să stea împreună cu suporterii, bucurîndu-se la final pentru succesul echipei lor. *(Dan Popescu - Arad)*

SPECTATORUL ETAPEI

Toboșarul. Primul meci de ieri, UTA - "Poli" AEK, a beneficiat de cele mai frumoase galerii ale acestei etape. Spectatorul rundei a fost ales din tabăra arădenilor, toboșarul din prim-plan urmînd să primească de la ProSport un milion de lei. Pentru a intra în posesia banilor, puștiul cu tobă din fotografie trebuie să sune la numărul de telefon (021) 205.22.95.

100 de bilete gratuite la meciul Dinamo - FC Național

Înaintea fiecărei etape din acest retur, ProSport pune la bătaie 100 de bilete gratuite, la tribuna I, pentru una dintre cele mai importante partide ale rundei

Întrebarea zilei
Cîte goluri a primit Dinamo în meciul de ieri, de la Bistrița?

Sună la numărul de telefon

(021) 209.20.02

răspunde la întrebare, apoi spune-ți numele, prenumele, localitatea, numărul de telefon, seria și numărul de buletin. În fiecare zi ProSport va pune altă întrebare.

Telefonul anunțat are tarif normal Romtelecom și funcționează 24 de ore din 24. Doar azi mai poți suna pentru a cîștiga un bilet la meciul de sîmbătă, 19 aprilie!

- **Biletele vor fi acordate prin tragere la sorți. Extragerea se face din toate răspunsurile corecte.**
- **Lista celor 100 de cîștigători va fi publicată vineri și sîmbătă în ProSport. Partida se dispută sîmbătă, 19 aprilie.**
- **În momentul ridicării premiilor, cîștigătorii trebuie să aibă asupra lor și acest talon.**
- **Dacă organizatorii unui derby ales de ProSport permit intrarea gratuită pe stadion, etapa respectivă de concurs se anulează.**
- **Pentru informații suplimentare sunați la (021) 205.22.54**

FARUL - FC BRAȘOV
0 - 1

Brașovul a mai făcut o victimă

DE
DECEBAL RĂDULESCU

Ieri, Marius Lăcătuș și-a consemnat în carnețel, la capitolul reușite, o nouă victorie în deplasare. Se pare că a devenit specialist în meciurile pe care le dispută în afara Brașovului. Dar n-avea cum să piardă la Constanța. Și-a pus echipa în teren în așa fel încît piesele grele ale gazdelor, Liviu Mihai și Zicu, să nu-și poată face jocul. Și a mizat și pe contraatac, dintr-o astfel de fază marcîndu-se unicul gol al partidei.

Dincolo de asta, ambele vedete de pe Litoral au prezentat o formă slabă. Primul a ratat incredibil de două ori din 6-7 metri și cel de-al doilea n-a fost în stare să egaleze nici dintr-o lovitură de la 11 metri. Precum colegii lor, ceilalți elevi ai lui Ion Marin n-au fost în stare să creeze presiune asupra adversarilor, forța lor la mijlocul terenului aproape că n-a existat, cu toate că acolo "Săpăligă" a pus cinci oameni.

Minutul 85 al partidei putea să aducă un rezultat de egalitate, numai că Ianis Zicu, fotbalist cu pretenții, n-a reușit să-i dea gol lui Dossey de la 11 metri. Înaintea executării, Lăcătuș și-a trimis portarul de rezervă în spatele porții sale. Marc i-a dus un mesaj colegului său. "I-am transmis lui Dossey să nu se arunce înainte ca Zicu să tragă. Așa a făcut, șutul a fost slab și l-a apărat", a spus antrenorul. Fostul stelist avusese inspirație.

decebal.radulescu@prosport.ro

Rezultatele Brașovului în deplasare în acest retur

et. 17 1-1 la Rapid	et. 18 1-1 la Steaua	et. 20 2-0 la FC Național

Portarul oaspeților, Ibrahim Dossey, a apărat un 11 metri în finalul jocului și a păstrat toate punctele în dreptul echipei sale

Foto: ȘTEFAN CIOCAN Constanța

ÎMBRĂȚIȘĂRI. *Balint și rezerva Marc l-au "sufocat" pe Dossey imediat după meci*

FARUL 0 1 FC BRAȘOV

Antrenor
Ion Marin
12. Curcă ....★★
2. I. Bălan ....❒
3. I. Barbu ....★
4. Pașcovici ....★
5. Șchiopu (cpt) ....❒
7. L. Mihai ....★
8. Lungu ....★
13. Zicu ....❒
15. I. Bădescu ....★
(18. Thiandoum, 62) .★★★
20. Chirea ....❒
(10. Cristocea, 46) ....★
25. Senin ....★

Rezerve
22. Unchiaș, 16. R. Oprea,
21. Ușurelu, 23. N. Tănasă,
24. D. Munteanu

Scor la pauză 0-1
Marcatori
0-1, M. Stan (10)
Arbitru
M. Vădan ....★★★
Asistenți
N. Marodin ....★★★
(ambii din București)
M. Deaconu ....★★★
(Ploiești)
Cartonașe galbene
M. Stan (25), Stere (31), L. Mihai (35), Onofraș (67), Lungu (75), Buga (90+1)
Spectatori 5.000

Antrenor
Marius Lăcătuș
12. Dossey ....★★★★
2. Cs. Balint ....★
4. B. Nicolae ....★★
5. M. Stan ....★★★
(16. Andrași, 68) ....★
6. Bodea (cpt) ....★★★
7.Isăilă ....★
11. Onofraș ....★
17. Buga ....★
18. Dani ....❒
20. Șandor ....★★
21. Stere ....★
(24. Surdu, 84)

Rezerve
22. Marc, 10. Itamar,
14. M. Constantin, 15. Cocan,
23. Iorga

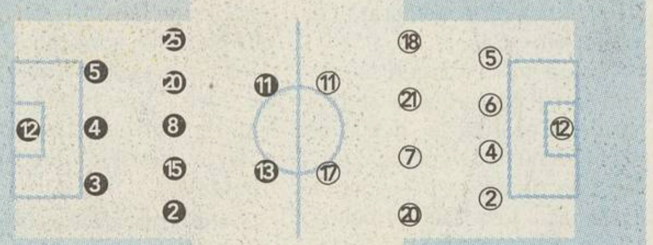

Filmul meciului
● 0-1, min. 10: Șandor i-a pasat perfect lui Mircea Stan de pe partea stîngă, acesta a pătruns perpendicular pe poartă și de la 12 metri a marcat la colțul lung, pe lîngă Curcă ● min. 15, centrarea lui Pașcovici n-a putut fi reluată în gol de la 6 metri de Liviu Mihai, portarul Dossey respingînd în corner ● min. 35, constănțenii au cerut lovitură de la 11 metri la o cădere în careu a lui Liviu Mihai ● min. 65, același Liviu Mihai a ratat incredibil de la 7-8 metri singur cu Dossey, brașoveanul remarcîndu-se încă o dată ● min. 83, Zicu a tras peste transversală de la 6 metri ● min. 85, Zicu a fost faultat în careu. El a executat slab lovitura de la 11 metri, mingea fiind prinsă cu ușurință de Dossey

❒ Foarte slab ★ Slab ★★ Satisfăcător ★★★ Bun ★★★★ Foarte bun ★★★★★ Excelent

LICĂ SUSȚINE CĂ A FOST PENALTY

În minutul 35, Liviu Mihai a căzut în careu la un duel pentru balon cu brașovenii Bodea și Isăilă, însă "centralul" Vădan nu a acordat penalty, ci doar cartonaș galben pentru fotbalistul constănțean. Decizia arbitrului pare una corectă, întrucît nu s-ar fi impus lovitură de la 11 metri. Totuși, la pauză, președintele Farului, Marcel Lică, a ținut să revadă faza și a declarat că "într-adevăr, Bodea nu a faultat, dar Isăilă i-a luat piciorul stîng lui Liviu Mihai. Se impunea penalty!". *(Adrian Florea)*

LĂCĂ VREA SĂ SCAPE DE RETROGRADARE

Brașovul a învins din nou în deplasare, dar antrenorul Marius Lăcătuș nu se gîndește la un loc de Cupa UEFA. "E greu să ne calificăm. Și-apoi, degeaba ajungem acolo, nu vedeți că fotbalul românesc nu are forța să reziste în tururile avansate din cupele europene? Noi mai avem nevoie de două victorii ca să scăpăm de retrogradare. Mai mult, Dossey a primit al patrulea «galben» și va absenta de la meciul cu Sportul, așa că am emoții mari", a subliniat "Fiara". *(Adrian Florea)*

"SĂPĂLIGĂ" I-A LUAT APĂRAREA LUI ZICU

La conferința de presă, antrenorul Ion Marin nu și-a acuzat elevul, Ianis Zicu, chiar dacă acesta a ratat penalty-ul din minutul 85. "De bine, de rău, el a fost singurul care a luat mingea în mînă și și-a asumat responsabilitatea. Zicu ne-a scos în alte meciuri, așa că să nu sărim la gîtul lui. Mai mult mă supără faptul că la antrenamentele premergătoare meciului, jucătorii mei au exersat loviturile de la 11 metri, dar trăgeau numai la mișto", a declarat tehnicianul Farului. *(Ionuț Coman - Constanța)*

GLORIA - DINAMO
1 - 0

Altă Glorie, acelaşi Sînmărtean

Foto: LUCIAN MUNTEAN Bistriţa

EROUL MECIULUI. Sînmărtean l-a impresionat şi pe antrenorul dinamovist Ioan Andone, care i-a spus după partidă că îl aşteaptă la vară în Ştefan cel Mare, dar mijlocaşul Gloriei a rîs cînd a auzit de invitaţia tehnicianului

DE
ALIN FORNADE

Trezită din aţipeala de la Craiova, Gloria Bistriţa a cîştigat ieri fără probleme, după ce vedeta bistriţenilor a executat şiret o lovitură liberă devenită imparabilă din cauza plasamentului portarului dinamovist Tudor, redebutant sub culorile "cîinilor" după ce mai jucase patru meciuri pentru ei acum 7 ani

Se spune în sport că, dacă ai valoare, îţi baţi adversarul şi trezit din somn. Gloria a dormit în urmă cu patru zile la Craiova. Ieri însă bistriţenii au fost proaspeţi şi în trupă completă. În prima echipă au reapărut Sînmărtean, Minteuan şi Negrean şi jocul nu a lăsat loc de compromisuri. Era minutul 20 cînd spectatorii au văzut o fază devenită deja clasică la Bistriţa: lovitură liberă pentru Gloria executată de Sînmărtean pe lîngă zid şi pe lîngă un portar, Tudor, care părea încă surprins că a fost titularizat. În vîrstă de 28 de ani, Tudor fusese mai mult rezervă la Craiova. Un alt erou al meciului din Bănie, portarul Cîmpeanu, a scos trei şuturi dificile, liniştind publicul, iar Popa s-a luptat imperial cu atacanţii adverşi.

Dacă situaţia tragică a Universităţii a stîrnit compasiunea Gloriei, faptul că Dinamo înregistra a 7-a înfrîngere consecutivă l-a lăsat rece pe Jean Pădureanu şi pe tehnicianul Remus Vlad. "B-ul, B-ul, B-ul", a scandat spre final publicul, părînd pe aceeaşi lungime de undă cu diriguitorii echipei. "Victoria de astăzi este folositoare fotbalului românesc", a declarat, la conferinţa de presă, Vlad. Auzindu-l, pe fruntea dinamoviştilor au apărut broboane: cum ar arăta Divizia A fără ei?

alin.fornade@prosportcluj.ro

Lucian ofertat şi din Emirate!

Preşedintele Jean Pădureanu a mărturisit că Sînmărtean are oferte concrete de transfer de la Perugia, Şerif Tiraspol şi o echipă din Emirate! "Italienii de la Perugia sînt interesaţi pentru un sezon împrumut pe o sumă care nu depăşeşte 500.000 de dolari, ori e greu să obţii banii de supravieţuire în viitorul sezon, cum sîntem doi proprietari, noi şi ISM. Şerif Tiraspol trag de noi să semnăm mîine contractul, oferind 900.000 de dolari. Mai nou, a apărut un impresar din Emirate cu o ofertă extrem de tentantă. E vorba de o sumă colosală pentru 5 meciuri în cadrul unui turneu internaţional, după care se gîndesc să-l transfere definitiv, oferind aproape dublu şi ceva peste oferta lui Şerif. *(Radu Bichiş)*

GLORIA 1 0 DINAMO

Antrenor
Remus Vlad

1. Cîmpeanu	★★★
2. Mîndrean	★★
5. V. Popa (cpt.)	★★
6. Coroian	★★
8. Minteuan	★★
(3. A. Rus, 92)	
9. Negrean	★★
10. L. Sînmărtean	★★★
(14. Bucuroaia, 63)	★★
16. Ceauşu	★★
(4. D. Matei, 86)	
18. Costin	★★
20. Velcea	★★★
24. Jula	★★

Rezerve
22. Pap Deac, 7. Anca, 11. Cioloboc, 19. R. Radu

Scor la pauză 1-0
Marcatori
1-0, Sînmărtean (20)
Arbitru
T. Lajos .... ★
(Timişoara)
Asistenţi
I. Onicaş .... ★★
(Zalău)
E. Pîrvulescu ...... ★★
(Mediaş)
Cartonaşe galbene
Stoican (40), Minteuan (43), Kiriţă (60), Ceauşu (62), Grigorie (65), Onuţ (69), Coroian (72), Cîmpeanu (79), Frăsineanu (85)
Spectatori 8000

Antrenor
Ioan Andone

23. Tudor	❒
2. Stoican	★
(25. Tameş, 70)	❒
3. Kiriţă (cpt.)	★★
6. Onuţ	★
10. Dănciulescu	★
13. Alexa	★★
16. Frăsineanu	❒
18. Vl. Munteanu	★
(8. Fl. Petre, 46)	★
21. Grigorie	★
26. Mitea	★★
(19. Drăgan, 58)	★
30. Tamaş	★★

Rezerve
1. Cr. Munteanu, 5. Vătavu, 9. Domocoş, 24. Bărcăuan

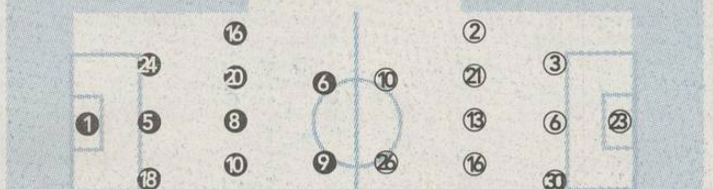

Filmul meciului
● Min. 10, după o gafă a lui Popa, Mitea a şutat din marginea careului, Cîmpeanu a respins● min. 17, Velcea a centrat de pe dreapta şi Coroian a reluat din vole în transversală ● 1-0, min. 20: Sînmărtean a executat o lovitură liberă de la 25 de metri, trimiţînd balonul lîngă colţul stîng, Tudor rămînînd fără reacţie ● min. 24, cursă Alexa, încheiată cu un şut de la 15 metri dreapta, dar balonul a fost respins de Cîmpeanu ● min. 30, Vlad Munteanu a trimis din vole, Cîmpeanu a boxat ● min. 55, Alexa l-a încercat din nou pe Cîmpeanu, care a reţinut în doi timpi ● min. 70, Ceauşu a bătut o lovitură liberă de la 20 metri şi Tudor a scos de sub transversală ● min. 77, Velcea a şutat cu exteriorul, mingea a trecut pe lîngă poartă ● min. 90+3, Kiriţă a executat o lovitură liberă din unghi, Cîmpeanu a reţinut fără probleme

❒ Foarte slab ★ Slab ★★ Satisfăcător ★★★ Bun ★★★★ Foarte bun ★★★★★ Excelent

Foto: LUCIAN MUNTEAN Bistriţa

ANDO S-A PUPAT CU VLAD

Pentru a nu lăsa loc speculaţiilor, Remus Vlad şi Ioan Andone s-au ferit să stea de vorbă înaintea partidei. Primul a urmărit atent încălzirea jucătorilor săi, în timp ce Ando a preferat să se întreţină cu Florentin Petre, căruia i-a explicat cîteva scheme tactice. Totuşi, cu cîteva momente înainte de debutul partidei, Vlad a fost cel care a făcut primul pas. "Hai, Ando, să te salut şi să te pup. Să ne vadă lumea că ne pupăm!", s-a adresat Vlad omologului său, care n-a ezitat să-l îmbrăţişeze (foto). De altfel, cînd dinamoviştii au ieşit de la vestiare şi l-au zărit pe Cîmpeanu, tehnicianul "cîinilor" nu s-a abţinut să-l tachineze pe "Burebista": "Băi, tu joci de cînd m-am apucat eu de antrenorat. Cît ai de gînd s-o mai ţii aşa?", l-a chestionat Ando. *(Radu Bichiş)*

CURĂŢENIE DE LA VARĂ ÎN LOTUL "CÎINILOR"

Asaltat la finele partidei de amatorii de autografe, tehnicianul dinamoviştilor, Ioan Andone, a mărturisit că spera măcar într-un egal la Bistriţa. «Am pierdut dintr-o lovitură liberă, deşi i-am avertizat la început că Sînmărtean a marcat la fel în meciul cu "Poli" AEK. Dar ăştia sînt jucătorii, am antrenat eu echipe care nu-mi dădea nimeni nici o şansă şi le-am salvat. Din vară, voi vedea dacă sînt buni să mai rămînă la Dinamo», a spus nervos Andone. *(Radu Bichiş)*

Foto: LUCIAN MUNTEAN Bistriţa

STOICAN A FĂCUT ENTORSĂ, DĂNCIULESCU ARE ARCADA SPARTĂ

La un duel aprig în prima repriză cu Jula, atacantul lui Dinamo, Ionel Dănciulescu, s-a ales cu arcada spartă. Deşi rana îi sîngera, Danciu a jucat tot meciul cu un plasture aplicat. În schimb, fundaşul Stoican (foto) s-a ales cu o entorsă la piciorul drept în minutul 71, cînd l-a oprit prin fault pe Bucuroaia din cursa spre gol a bistriţeanului, el fiind scos afară pe targă şi schimbat imediat cu Tameş. De altfel, la finalul jocului, Stoican a făcut eforturi considerabile să părăsească banca de rezerve, fiind ajutat de Bărcăuan. *(Radu Bichiş)*

Crăciunescu spectator

Deşi nu a fost delegat niciodată ca observator la vreun meci al Gloriei, fostul arbitru internaţional Ion Crăciunescu (foto, indicat de săgeată) a fost prezent ieri la Bistriţa. El a stat în tribuna oficială alături de impresarul Victor Becali şi de doi reprezentanţi ai unor echipe italiene din liga secundă. În schimb, delegaţia lui Dinamo, compusă din Gigi Neţoiu şi Cristi Borcea, s-a aşezat în primul rînd, lîngă ei stînd şi fostul patron al băimărenilor, Heinrich Schorsch. La final, extrem de supărat pe jocul echipei sale, Borcea a părăsit în grabă tribuna oficială. "E incredibil! Aceiaşi jucători cu care luam titlul nu mai sînt în stare să cîştige un meci. Vom analiza la club dacă se impun penalizări, însă de Andone nu se atinge nimeni", a spus oficialul dinamovist. *(Radu Bichiş)*

5 premii pentru 5 ani
Golden Bräu
ORIGINAL
5 x
OPEL VECTRA
VECTRA

Adună 4 capace cu pozele celor 4 băieți (câte un capac cu poza fiecăruia), trimite-le împreună cu datele tale la C.P. 55 O.P.1, București, și poți câștiga prin tragere la sorți unul dintre cele 5 autoturisme Opel Vectra.
În plus, capacele în care scrie "1 bere gratis" îți aduc o bere din partea casei!

Bagă-te, că e de bine !

500.000 de beri din partea casei!

Premiile în autoturisme se câștigă prin tragere la sorți. Data limită a poștei (de expediere) pentru plicurile participante este 30 aprilie 2003 inclusiv. Tragerile la sorți au loc pe: 07.03.2003, 21.03.2003, 11.04.2003, 25.04.2003, 07.05.2003. Participanții se obligă să respecte Regulamentul Oficial al promoției care este publicat în presă și pe www.brauunion.ro. Regulamentul este disponibil în mod gratuit oricărui solicitant și poate fi cerut la InfoLine Golden Brau: 021 224 5665. Vârsta minimă de participare: 18 ani. Valoarea totală a premiilor în autoturisme este de 80.355 Euro.

SERIA B1 - Etapa a 21-a

Clasament

1. Petrolul	21	13	4	4	28 - 15	43p	(+10)
2. FC Oneşti	21	11	3	7	37 - 22	36p	(+6)
3. Gloria Buzău	21	10	6	5	26 - 20	36p	(+6)
4. "Poli" Iaşi	21	10	5	6	29 - 22	35p	(+2)
5. Unirea Focşani	21	9	4	8	22 - 19	31p	(-2)
6. Metalul Plopeni	21	9	4	8	23 - 24	31p	(-2)
7. Midia Năvodari	21	9	4	8	33 - 36	31p	(+1)
8. Internaţional Piteşti	21	9	3	9	33 - 23	30p	(-3)
9. Electromagnetica	21	9	3	9	25 - 28	30p	(-3)
10. Dacia Brăila	21	8	5	8	22 - 23	29p	(-1)
11. Bucovina Suceava	21	8	5	8	21 - 22	29p	(-1)
12. Inter Gaz	21	6	8	7	23 - 22	26p	(-4)
13. Cimentul Fieni	21	7	5	9	23 - 27	26p	(-7)
14. CSM Medgidia	21	7	4	10	23 - 32	25p	(-8)
15. Rulmentul Alexandria	21	5	2	14	19 - 34	17p	(-13)
16. Foresta Fălticeni	21	3	5	13	14 - 32	14p	(-16)

- Ocupanta primului loc la sfîrşitul campionatului va promova în Divizia A
- Echipa care se va clasa pe poziţia a doua va susţine un meci de baraj, tur-retur, cu una din echipele clasate pe locurile 13 sau 14 în Divizia A
- Ocupantele ultimelor două locuri vor retrograda în Divizia C

Etapa a 22-a, sîmbătă, 19 aprilie, ora 11:00

Internaţional Piteşti - Cimentul Fieni (0-1); Foresta Fălticeni - Metalul Plopeni (0-1); Dacia Brăila - Unirea Focşani (1-0); FC Oneşti - Electromagnetica (1-0); Inter Gaz - Poli Iaşi (1-2); Gloria Buzău - Petrolul (1-0); Rulmentul Alexandria - CSM Medgidia (0-2); Bucovina Suceava - Midia Năvodari (0-3)

PETROLUL Ploieşti 0

Cernea - E. Tudor, Fodor, V. Voinea, I. Costache, G. Preda - L. Marinescu (74 Ed. Iordănescu), Lupşa, A. Savu, G. Ghiţă (55 Bokor) - Aldea (67 Ad. Cîmpeanu). **Antrenor** Oct. Grigore
Calificativul echipei: ★
Vedeta: -

INTER GAZ 0

M. Barbu - Cr. Niţă (33 V. Ivan), Vlădescu, Ciocîrlan, R. Cozma, Vanea - Vasc (77 Mărgărit), D. Ene, Cr. Tănase, Plăcintă (60 Ad. Petre) - Bănaru. **Antrenor** V. Roşca
Calificativul echipei: ★★
Vedeta: M. Barbu

Arbitru Fl. Marcu (Oradea)★★★. **Asistenţi** B. Szoke (Constanţa)★★★, C. Oprişan (Vaslui)★★★
Spectatori: 5.000 **Reporter:** Ionuţ Pană

- În minutul 93, petroliştii au solicitat o lovitură de pedeapsă la presupusul fault al lui Vlădescu la G. Ghiţă, dar arbitrul Marcu i-a dat ultimului "galben" pentru simulare.

METALUL Plopeni 1

G. Radu 11
Matache - Tătaru, Sg. Bar, Cr. Oprea, Berda, S. Popescu (86 Ştirbu) - M. Stan, Dună (89 D. Baciu), Didă - G. Radu (79 Paina), Antal. **Antrenor** C. Lazăr
Calificativul echipei: ★
Vedeta: Cr. Oprea

CIMENTUL Fieni 0

Iul. Ilie - Albulescu, Nicola, Al. Pavel, B. Badea, Durdun - Jecu, M. Rus, S. Roşca - R. Zamfir (74 C. Constantin), Tarcea (46 Oae). **Antrenor** M. Vişan
Calificativul echipei: ★★
Vedeta: Iul. Ilie

Arbitru D. Corcescu (Drobeta Tr. Severin)★★★. **Asistenţi** G. Dimaca (Constanţa)★★★, Cl. Tripa (Arad)★★★
Spectatori: 300 **Reporter:** Ionel Luţan

1-0, min. 11: G. Radu a şutat de la 17 m, în dreapta lui Iul. Ilie
- Octavian Nicola, nepotul lui Dumitru Dragomir, a fost ţinta ironiilor celor prezenţi la stadion, inclusiv ale finanţatorului gazdelor, Marian Manea, care i-a spus: "Du-te, bă, la Mitică!".

BUCOVINA Suceava 1

Orghidan 70
Belean - Beldiman, Orghidan, Ciobanu, Bejan, Cercel - I. Mihai, G. Salla, Catană - Marşavela (65 Vl. Prisacă), M. Lupu. **Antrenor** I. Radu
Calificativul echipei: ★
Vedeta: -
Eliminat: Bejan 72

INTERNAŢIONAL 1

Disney 33
M. Savu - C. Popa, Bărbuţ, Căldărar, Andrei - Ciurea (80 Hidişan), Neagoe, D. Voicilă, A. Gerogescu - D. Stan, Disney. **Antrenor** N. Ungureanu
Calificativul echipei: ★
Vedeta: -

Arbitru D. Vlad★★★. **Asistenţi** M. Păiş★★★, V. Savu (toţi Galaţi)★★★
Spectatori: 3.000 **Reporter:** Marius Cocoş

0-1, min. 33: D. Stan a centrat şi Disney a înscris cu capul
1-1, min. 70: Cercel a executat o lovitură de colţ pînă la Orghidan, care a reluat cu capul în plasă

"POLI" Iaşi 2

Chiper 21, 25
I. Cîmpeanu - Bernard, Ad. Ilie, Ir. Ionescu - Mitruc (46 Fl. Croitoru), Botan (65 Abălaşei), M. Drăgoi, Ad. Cristea, D. Munteanu - Păcurar (48 Dobrea), Chiper. **Antrenor** M. Barbu
Calificativul echipei: ★★★
Vedeta: Chiper
Eliminat: D. Munteanu 78

FC Oneşti 1

Bîrsan 13
Ursachi - Dragomirescu, L. Ivan, C. Munteanu, Avădanei (66 C. Constantin) - Borz (46 M. Ilie), Nica (58 Vetrea), L. Goian, Bîndar - Bîrsan, Giani Gorga. **Antrenor** P. Grigoraş
Calificativul echipei: ★★
Vedeta: Bîndar

Arbitru Gh. Farcaş (Tg. Mureş)★★. **Asistenţi** I. Cojocaru (Bucureşti)★★★, D. Burloiu (Galaţi)★★★
Spectatori: 5.000 **Reporter:** Ovidiu Minea

0-1, min. 13: Bîndar a centrat pînă la Bîrsan, care l-a driblat pe Bernard şi a înscris cu capul din 6 m
1-1, min. 21: Chiper a marcat cu un lob peste portarul Ursachi
2-1, min. 25: Păcurar a centrat pînă la Chiper, care a deviat mingea cu capul în plasă

UNIREA Focşani 5

Ghirie 44, 49, Pădureţu 55, T. Stanciu 67, 82
Zdrîncă - Afere, D. Dogaru, Cip. Dinu, Boiciuc (74 R. Iliescu) - Căruntu, Pădureţu, T. Stanciu, Săraru (68 Câţă) - Ghirie (59 Modiga), M. Covaci. **Antrenor** I. Chirilă
Calificativul echipei: ★★★
Vedeta: T. Stanciu

FORESTA Fălticeni 2

Apetri 58, Sg. Sava 90+2
V. Prisacă - Butnaru, Bejenariu, Sevaciuc, Berezoschi (68 Gherine), Turliuc (46 David) - Ignătescu, Sg. Sava, Oniu - Andrieş, Apetrei (85 Şuleru). **Antrenor** C. Jamaischi
Calificativul echipei:★
Vedeta: Oniu

Arbitru A. Ioniţă★★★. **Asistenţi** D. Roşu★★, I. Olteanu★★★ (toţi Bucureşti)
Spectatori: 1000 **Reporter:** Cristi Irimia

1-0, min. 44: Ghirie a reluat la colţul lung, cu capul, o centrare a lui Pădureţu
2-0, min. 49: Ghirie a scăpat singur cu portarul advers şi a marcat cu un şut pe sub acesta
3-0, min. 55: Pădureţu l-a lansat pe M. Covaci care a marcat din a doua încercare
3-1, min. 58: Apetrei a marcat din lovitură liberă de la 25 de metri
4-1, min. 67: T. Stanciu a rămas singur cu portarul Prisacă, l-a driblat şi a trimis în poarta goală
5-1, min. 82: T. Stanciu a marcat cu un şut pe jos, după o cursă pe partea stîngă
5-2, min. 90+2: Sg. Sava a transformat un penalty, dictat la un fault a lui Căruntu asupra lui David

ELECTROMAGNETICA 1

V. Ciucă 88
Istrate - Cr. Cîmpeanu, Raicu, M. Călin, Petrea, Nedelcu - H. Rusu (63 G. Ene), V. Ciucă, M. Cristescu (66 Stănescu) - P. Gheorghe, B. Oprea. **Antrenor** M. Oprea
Calificativul echipei: ★★
Vedeta: Istrate

DACIA UNIREA Brăila 0

C. Dumitru - B. Ştefănescu, M. Popa, Ad. Stanciu, Samoilă -Humelnicu (78 Spirea), Teacă, Nicoliţă, Culeafă - Cl. Stan, Dicu (80 Onofrei). **Antrenor** I. Augustin
Calificativul echipei: ★★
Vedeta: Nicoliţă

Arbitru I. Mudura★★. **Asistenţi** Oct. Şovre (ambii Oradea)★★, D. Marchiş (Baia Mare)★★
Spectatori: 100 **Reporter:** Andrei Luchian

1-0, min. 88: V. Ciucă a marcat de la 5 m după o centrare de pe dreapta a lui Stănescu

MIDIA Năvodari 2

C. Paraschiv 40, S. Zamfirescu 78
B. Miron - L. Ştefan, C. Paraschiv, L. Croitoru - Gherbezan, Truţă, Pricopie, Curumi, Borza (64 Ochia) - S. Zamfirescu (88 Robu), V. Roman (90 Boraş). **Antrenor:** L. Nedelcu
Calificativul echipei: ★★
Vedeta: C. Paraschiv

RULMENTUL 1

Raţiu 55
B. Ciobanu - Doicaru, Raţiu, Cărbujaru, Miruţă, Nenciu - Crîngureanu (85 C. Gheorghe), Mitroi (46 Balea), Chirilă - M. Scăeţeanu (68 I. Anghel), M. Bratu. **Antrenor:** I. Stancu
Calificativul echipei: ★
Vedeta: Raţiu

Arbitru V. Stănişteanu (Buzău)★★★. **Asistenţi** V. Cristea (Călăraşi)★★★, G. Bedreagă (Galaţi)★★★
Spectatori: 200 **Reporter:** Ionuţ Coman

1-0, min. 40: Truţă a centrat şi C. Paraschiv a marcat cu capul
1-1, min. 55: Raţiu a înscris cu capul din 6 m, după un corner
2-1, min. 78: S. Zamfirescu a marcat cu un şut plasat de la 10 m

CSM Medgidia 0

Avram - I. Drăgoi, Fugaru (64 Moisescu), Poşircă, Ilcu, L. Florea - C. Marinescu, Bunea (55 Ad. Cristea), Cl. Mitu (67 Bardu) - Ferenţi, C. Ilie. **Antrenor:** D. Rădulescu
Calificativul echipei: ❐
Vedeta: -

GLORIA Buzău 3

Ilcu 30-aut., D. Gheorghe 61, Gae 76
Leu - Fl. Bălan (63 S. Pană), R. Stan (80 Medrea), Oancia, Dobotzi, Gae - Cr. Niţu, Cotolan, Bunică (78 Anghel) - V. Ion, D. Gheorghe. **Antrenor:** V. Ion
Calificativul echipei: ★★
Vedeta: V. Ion

Arbitru V. Bratu (Slobozia)★★★. **Asistenţi** V. Burgă (Focşani)★★★, P. Gheba (Tulcea)★★★
Spectatori: 500 **Reporter:** Adrian Dinu

0-1, min. 30: Dobotzi a şutat şi Ilcu a deviat în proprie poartă
0-2, min. 61: D. Gheorghe a realizat o acţiune personală, l-a driblat pe portarul Avram şi a înscris în poarta goală
0-3, min. 76: Gae a înscris pe lîngă portarul Avram din marginea careului mic, după eroarea lui Ilcu

CORVINUL - FC ORADEA

1-5

Dedicaţie pentru antrenor

Antrenorul Ionuţ Popa împlineşte astăzi 50 de ani şi jucătorii orădeni i-au dedicat cea mai clară victorie pe care au obţinut-o cu el pe bancă

Foto: REMUS SUCIU

***LUPTĂ INEGALĂ.* Căpitanul Mitrică nu are nici o şansă între doi jucători orădeni. Cam acesta a fost raportul de forţe în meciul de ieri desfăşurat pe o ploaie care nu s-a oprit nici un moment**

Ion Bădin
(Hunedoara)

Oradea a demonstrat ieri la Hunedoara că merită să rămînă în lupta pentru baraj, surclasînd Corvinul. "Am făcut cel mai bun meci din retur. Le mulţumesc băieţilor pentru cadoul făcut. Am venit să cîştigăm, dar nu mă aşteptam la aşa o diferenţă de scor. Am rămas în cărţi pentru locul doi", a spus tehnicianul Ionuţ Popa la finalul partidei.

Oaspeţii s-au apărat grupat şi au ieşit periculos pe contraatac, valorificînd aproape toate ocaziile create. Jocul s-a rupt în minutul 53, la scorul 1-2, cînd Mitrică, aflat faţă în faţă cu Rotaru, nu l-a putut învinge, pentru a restabili egalitatea. La următoarele două goluri, coautor a fost portarul hunedorean Pascal, care a gafat nepermis, şi Oradea nu mai putea scăpa victoria.

"Era inevitabil să nu se producă şi un astfel de moment în jocul echipei, care evoluează pe gratis de luni de zile. Dacă la Oradea, Consiliul Local alocă 15 miliarde pentru fotbal, pe noi nu ne ajută nimeni chiar dacă sîntem echipa oraşului", a declarat la finalul partidei preşedintele Corvinului, Mircea Alic. El a spus că, în condiţiile actuale, formaţia mai poate participa doar la două etape.

CORVINUL 1

Băban 47
Pascal - M. Stoica, Gheară, R. Moga - Ad. Bordean, A. Rus, Rupa (73 Tudose), Mitrică, Pisoiu (64 Avasiloaie) - Vişan, Băban. **Antrenor:** V. Stoica
Calificativul echipei: ❐
Vedeta: -
Eliminat: Băban 90+3

FC Oradea 5

Vrăjitoarea 23, 63, Naidin 39, Gado 59, Sfîrlea 79
Rotaru - Fl. Lazăr, Zaha, Cr. Munteanu - Gado (72 Mihuţ), Naidin, Dumitra, Fl. Călin, Lungan (60 Sfîrlea) - Csehi (80 Fele), Vrăjitoarea. **Antrenor:** I. Popa
Calificativul echipei: ★★★
Vedeta: Vrăjitoarea

Arbitru Al. Tudor★★★. **Asistenţi** D. Bărgăoanu★★★, I. Boştină★★★ (toţi Bucureşti)
Spectatori: 5.000

0-1, min. 23: Csehi a centrat de pe stînga şi Vrăjitoarea a şutat din întoarcere la colţul lung, de la 15 m
0-2, min. 39: Vrăjitoarea i-a pasat lui Naidin, care l-a învins pe Pascal cu un şut de la 11 metri
1-2, min. 47: Mitrică a centrat de pe dreapta şi Băban, deşi presat de Fl. Lazăr, l-a învins pe Rotaru
1-3, min. 59: centrare Lungan de pe stînga şi Gado a şutat pe lîngă Pascal
1-4, min. 63: Sfîrlea a executat puternic o lovitură liberă de la 35 de metri, Pascal a respins în faţă şi Vrăjitoarea a şutat în plasă
1-5, min. 79: Sfîrlea a transformat o lovitură liberă de la 26 de metri

Divizia C - etapa a 21-a

SERIA C1

AEROSTAR Bacău - LAMINORUL Roman 1-0 (0-0)
V. Tomozii 47
CEAHLĂUL II Piatra Neamţ - FC Botoşani 1-0 (1-0)
Beţa 8
CIMENTUL Bicaz - BUCOVINA Rădăuţi 2-0 (1-0)
Cr. Rusu 24, Curcă 60
CFR Paşcani - FC Vaslui 1-0 (0-0)
Maranda 77
CFR MOLDOVA Iaşi - FCM II Bacău 1-0 (1-0)
Grigore 16
PETROLUL Moineşti - RULMENTUL Bîrlad 3-0 (2-0)
Chiriac 30, Gh. Viorel 35, Cioabă 76-pen.
UNIREA Negreşti - RAFINĂRIA Dărmăneşti 0-3
VIITORUL Hîrlău a stat

Corespondenţi: Bogdan Teodorescu, Marcel Mihalcea, Olimpiu Niculescu, Vasile Apostol, Ovidiu Minea, Valentin Niţu

CLASAMENT

1. Petrolul Moineşti	20	16	1	3	37 - 12	49p	(+22)
2. Laminorul Roman	19	15	2	2	38 - 12	47p	(+17)
3. FC Vaslui	19	14	1	4	50 - 13	43p	(+16)
4. Cimentul Bicaz	20	9	4	7	23 - 16	31p	(-2)
5. Rulmentul Bîrlad	20	10	1	9	25 - 21	31p	(-2)
6. FC Botoşani	19	9	4	6	27 - 24	31p	(+4)
7. CFR Paşcani	20	9	4	7	22 - 26	31p	(+1)
8. Aerostar Bacău	20	9	3	8	26 - 23	30p	(0)
9. Ceahlăul II P. Neamţ	20	8	2	10	30 - 41	26p	(-7)
10. FCM II Bacău	20	7	3	10	21 - 21	24p	(-6)
11. Rafinăria Dărmăneşti	19	7	2	10	22 - 23	23p	(-4)
12. CFR Moldova Iaşi	20	5	4	11	16 - 28	19p	(-11)
13. Viitorul Hîrlău	19	5	2	12	17 - 35	17p	(-10)
14. Unirea Negreşti	20	3	2	15	10 - 50	11p	(-19)
15. Bucovina Rădăuţi	19	2	3	14	14 - 33	9p	(-18)

* Filatura Fălticeni nu s-a înscris în campionat;
* Unirea Negreşti s-a retras din campionat după începerea returului şi va pierde toate meciurile cu 3-0

Etapa a 22-a, sîmbătă, 19 aprilie, ora 11:00

Rulmentul Bîrlad - Laminorul Roman (0-2); FC Botoşani - Aerostar Bacău (3-2); Rafinăria Dărmăneşti - Ceahlăul II P. Neamţ (1-3); Bucovina Rădăuţi - Unirea Negreşti 3-0 (2-3); FC Vaslui - Cimentul Bicaz (2-0); Viitorul Hîrlău - CFR Paşcani (0-2); Petrolul Moineşti - CFR Moldova Iaşi (3-0). **FCM II Bacău stă**

SERIA C2

CHIMIA Brazi - PETROLUL Berca 0-0
CONPET Ploieşti - DUNĂREA Galaţi 2-0 (1-0)
Filip 9, 71
PETROLUL Brăila - OLIMPIA Rm. Sărat 2-0 (2-0)
Bulancea 8, Baltă 40
TURISTUL Pietroasa - POIANA Cîmpina 1-1 (0-0)
Lupu 68 / Iliescu 53
TRICOLORUL Breaza - TRACTORUL Braşov 3-1 (0-1)
Cazan 50-pen., M. Marin 59, Dîlbea 67 / Vasilache 28
METALUL Băicoi - UNIREA Urziceni 0-2 (0-1)
Batoum 43, Mazilu 90
CS Voluntari - PETROLISTUL Boldeşti 0-3
PROODEFTIKI Adjud a stat

Corespondenţi: Marius Negulescu, Anastase Vlăsceanu, Bogdan Ionescu, Dan Lăcustă

CLASAMENT

1. Unirea Urziceni	20	15	2	3	39 - 14	47p	(+14)
2. Poiana Cîmpina	19	13	5	1	45 - 12	44p	(+17)
3. Chimia Brazi	20	11	6	3	45 - 17	39p	(+9)
4. Tricolorul Breaza	20	11	5	4	35 - 22	38p	(+8)
5. Conpet Ploieşti	20	10	2	8	41 - 22	32p	(-1)
6. Petrolul Berca	19	9	4	6	34 - 25	31p	(+1)
7. Petrolistul Boldeşti	20	9	3	8	27 - 25	30p	(0)
8. Olimpia Rm. Sărat	19	8	2	9	26 - 32	26p	(-1)
9. Petrolul Brăila	20	8	1	11	27 - 38	25p	(-5)
10. Dunărea Galaţi	19	7	3	9	25 - 21	24p	(-3)
11. Tractorul Braşov	19	7	2	10	34 - 30	23p	(-4)
12. Turistul Pietroasa	20	6	5	9	22 - 35	23p	(-10)
13. Metalul Băicoi	20	5	2	13	29 - 43	17p	(-10)
14. Proodeftiki Adjud	19	5	2	12	20 - 50	17p	(-10)
15. CS Voluntari	20	1	0	19	8 - 71	3p	(-27)

* Ambianţa Valea Ciorii s-a retras din campionat după etapa a 6-a şi i-au fost anulate toate rezultatele
* CS Voluntari s-a retras din campionat în pauza competiţională şi va pierde toate meciurile din retur cu 3-0

Etapa a 22-a, sîmbătă, 19 aprilie, ora 11:00

Unirea Urziceni - Petrolul Berca (2-4); Dunărea Galaţi - Chimia Brazi (2-3); Olimpia Rm. Sărat - Conpet Ploieşti (1-4); Poiana Cîmpina - Petrolul Brăila (3-0); Tractorul Braşov - Turistul Pietroasa (1-1); Proodeftiki Adjud - Tricolorul Breaza (2-6); Metalul Băicoi - CS Voluntari 3-0 (4-1). **Petrolistul Boldeşti stă**

SERIA C3

DUNĂREA Călăraşi - DUNĂREA Giurgiu 0-2 (0-0)
Ianopol 60, Ioniţă 72
JUVENTUS Bucureşti - AVERSA Bucureşti 2-1 (1-1)
Neagu 15-pen., Stan 53 / Negoiţă 37
VOINŢA Bucureşti - FAUR Bucureşti 1-1 (0-1)
Teodorescu 82 / Pasculea 15
VENUS Bucureşti - SPORTUL Ciorogîrla 1-1 (1-0)
Cl. Vasile 16 / M. Alexandru 56
CS Snagov - FC Otopeni 0-0
OIL TERMINAL Constanţa - CALLATIS Mangalia 0-0
PETROLUL Bolintin Vale - PORTUL Constanţa ..1-0 (1-0)
Rusu 14
ELECTRICA Constanţa - ŞN Tulcea 3-0

Corespondenţi: George Vasile, Laurean Moţăţăianu, Răzvan Dochiţa, Călin Rădulescu, Ionuţ Coman

CLASAMENT

1. Juventus Bucureşti	21	13	3	5	49 - 19	42p	(+9)
2. Dunărea Giurgiu	21	13	3	5	43 - 21	42p	(+9)
3. Electrica Constanţa	21	13	3	5	37 - 23	42p	(+9)
4. Callatis Mangalia	21	11	5	5	29 - 16	38p	(+8)
5. Portul Constanţa	21	11	1	9	32 - 24	34p	(+1)
6. Pet. Bolintin Vale	21	10	4	7	25 - 18	34p	(+4)
7. Oil Terminal C-ţa	21	7	8	6	25 - 18	29p	(-1)
8. Aversa Bucureşti	21	8	5	8	26 - 21	29p	(-1)
9. Voinţa Bucureşti	21	8	5	8	24 - 30	29p	(-4)
10. FC Snagov	21	8	4	9	22 - 29	28p	(-5)
11. Dunărea Călăraşi	21	7	5	9	32 - 32	26p	(-7)
12. FC Otopeni	21	7	1	13	23 - 37	22p	(-8)
13. Sportul Ciorogîrla	21	5	6	10	17 - 28	21p	(-9)
14. Venus Bucureşti	21	7	6	8	26 - 32	19p	(-6)
15. Faur Bucureşti	21	5	2	14	24 - 52	17p	(-13)
16. ŞN Tulcea	21	3	3	15	12 - 46	12p	(-18)

* ŞN Tulcea s-a retras din campionat la începutul returului şi va pierde toate partidele cu 3-0
* Venus Bucureşti a fost penalizată cu 8 puncte

Etapa a 22-a, sîmbătă, 19 aprilie, ora 11:00

Portul Constanţa - Dunărea Giurgiu (1-2); ŞN Tulcea - Dunărea Călăraşi 0-3 (1-7); Aversa Bucureşti - Electrica Constanţa (0-2); Faur Bucureşti - Juventus Bucureşti (0-5); Sportul Ciorogîrla - Voinţa Bucureşti (2-2); FC Otopeni - Venus Bucureşti (2-3); Callatis Mangalia - FC Snagov (0-0); Pet. Bolintin Vale - Oil Terminal C-ţa (0-1)

SERIA C4

DACIA Mioveni - DUNĂREA Zimnicea 5-1 (3-0)
Ciortan 9, 22, Baicu 15, Vladu 50, Marinat 65 / Cărbujaru 82
ARMATA Craiova - FLACĂRA Moreni 5-0 (2-0)
Negrea 25-pen., P. Vasile 37-autogol, Boroiban 50, 78, Turcilă 51
PETROLUL Tîrgovişte - CHINDIA Tîrgovişte 0-1 (0-0)
Toboşaru 62
ALPAN "U" Tîrgovişte - ELECTRO Craiova 2-0 (1-0)
M. Petre 20, Galbenu 67
ŞC. FOTBAL GP Calafat - TURRIS Tr. Măgurele .3-0 (0-0)
Chiva 60, Avram 75-pen., Doborantu 85
ROVA Roşiori - PETROLUL Drăgăşani 0-0
PROGRESUL Caracal - PETROLUL Videle 3-0 (3-0)
Năuiu 11, Chivu 30, 44
AS Curtea de Argeş a stat

Corespondenţi: George Vasile, Cătălin Olteanu, Doru Ciofalcă, Cristi Marinescu, Cristi Stăncescu

CLASAMENT

1. Dacia Mioveni	19	15	2	2	34 - 8	47p	(+17)
2. Chindia Tîrgovişte	20	13	6	1	35 - 5	45p	(+15)
3. Electro Craiova	20	11	4	5	30 - 16	37p	(+10)
4. Progresul Caracal	20	11	3	6	35 - 20	36p	(+6)
5. Şc. Fotbal GP Calafat	20	8	4	8	26 - 26	28p	(-5)
6. Petrolul Videle	19	7	5	7	20 - 18	26p	(-4)
7. Alpan U Tîrgovişte	19	7	5	7	17 - 15	26p	(-4)
8. Armata Craiova	19	8	1	10	26 - 20	25p	(-5)
9. Dunărea Zimnicea	20	7	4	9	22 - 27	25p	(-5)
10. Flacăra Moreni	20	7	4	9	20 - 28	25p	(-2)
11. Turris Tr. Măgurele	20	7	2	11	18 - 32	23p	(-7)
12. Petrolul Tîrgovişte	19	5	3	11	10 - 28	18p	(-12)
13. AS Curtea de Argeş	19	4	5	10	14 - 21	17p	(-13)
14. Rova Roşiori	20	3	8	9	11 - 30	17p	(-10)
15. Petrolul Drăgăşani	20	5	2	13	17 - 41	17p	(-10)

* Fulgerul Dereşti a fost exclusă din campionat pentru două neprezentări pe parcursul turului şi i-au fost anulate toate rezultatele

Etapa a 22-a, sîmbătă, 19 aprilie, ora 11:00

Petrolul Videle - AS Curtea de Argeş (0-0); Flacăra Moreni - Dacia Mioveni (1-2); Chindia Tîrgovişte - Armata Craiova (1-0); Electro Craiova - Petrolul Tîrgovişte (1-0); Turris Tr. Măgurele - Alpan "U" Tîrgovişte (0-1); Petrolul Drăgăşani - Şc. Fotbal GP Calafat (2-1); Progresul Caracal - Rova Roşiori (1-2). **Dunărea Zimnicea stă**

SERIA C5

SEVERNAV Dr. Tr. Severin - MINERUL Mătăsari .1-0 (1-0)
Băran 43
OLTCHIM Rm. Vîlcea - FORESTIERUL Stîlpeni ..3-0 (1-0)
Tiuluc 5, Rizea 80-pen., Floricu 85
SENACO Novaci - PETROLUL Stoina 1-0 (1-0)
S. Popescu 36
RARORA Rm. Vîlcea - OLTUL Slatina 4-0 (1-0)
S. Teleşpan 20, 55, Voicu 65, Stancu 70
MINERUL Berbeşti - MINERUL Motru 1-3 (0-2)
Cărpinaş 60 / Ştefănică 28, Brişcă 34, Dudan 75
BUILDING Vînju Mare - MINERUL Lupeni 1-0 (1-0)
Peronescu 35
PETROLUL Ţicleni - MINERUL Moldova Nouă ...1-0 (0-0)
Pîrvu 89
DIERNA Orşova - METALUL Oţelu Roşu 3-0

Corespondenţi: Ştefan Petcu, Romulus Predescu, Ovidiu Ciutescu, Monalisa Popescu, Cristi Marinescu, Dan Bereanu

CLASAMENT

1. Rarora Rm. Vîlcea	21	15	3	3	55 - 11	48p	(+15)
2. Building Vînju Mare	21	11	6	4	34 - 19	39p	(+6)
3. Minerul Motru	21	11	4	6	39 - 27	37p	(+7)
4. Dierna Orşova	21	11	4	6	35 - 23	37p	(+7)
5. Severnav Tr. Severin	21	10	3	8	26 - 27	33p	(0)
6. Petrolul Stoina	21	9	5	7	42 - 26	32p	(+2)
7. Oltul Slatina	21	9	5	7	28 - 19	32p	(+2)
8. Minerul Mătăsari	21	9	5	7	27 - 26	32p	(-1)
9. FC Senaco Novaci	21	9	3	9	36 - 26	30p	(-3)
10. Oltchim Rm. Vîlcea	21	9	2	10	26 - 25	29p	(-4)
11. Minerul Lupeni	21	8	3	10	33 - 25	27p	(-3)
12. Minerul Berbeşti	21	7	3	11	17 - 36	24p	(-9)
13. Min. Moldova Nouă	21	6	5	10	24 - 27	23p	(-7)
14. Petrolul Ţicleni	21	6	3	12	19 - 48	21p	(-9)
15. Forestierul Stîlpeni	21	5	2	14	16 - 56	17p	(-13)
16. Metalul Oţelu Roşu	21	3	4	14	13 - 49	13p	(-20)

* Metalul Oţelu Roşu s-a retras din campionat după etapa a 17-a şi va pierde toate partidele din retur cu 3-0

Etapa a 22-a, sîmbătă, 19 aprilie, ora 11:00

Metalul Oţelu Roşu - Minerul Mătăsari 0-3 (0-2); Forestierul Stîlpeni - Severnav Tr. Severin (0-2); Petrolul Stoina - Oltchim Rm. Vîlcea (1-2); Oltul Slatina - FC Senaco Novaci (1-1); Minerul Motru - Rarora Rm. Vîlcea (1-2); Minerul Lupeni - Minerul Berbeşti (0-1); Min. Moldova Nouă - Building Vînju Mare (0-1); Dierna Orşova - Petrolul Ţicleni (0-0)

SERIA C6

MARMOSIM Simeria - TELECOM Arad 3-2 (2-1)
Matei 24, Kolman 34, 70 / Maghici 35, Ardelean 80
CF Cugir - CUPRIROM Abrud 3-0 (0-0)
Ilie 50, Şuteu 65, Itu 75
DACIA Orăştie - MUREŞUL Deva 1-0 (0-0)
Ilici 75-pen.
ELECTRICA Timişoara - INTER Petrila 2-0 (1-0)
Tupiţă 28, Postolache 75
JIUL Petroşani - MINERUL Uricani 5-0 (2-0)
Apetrei 12, Militaru 24, F. Popescu 49, 62, Cimpoieru 88
CS Vulcan - WEST PETROM Arad 1-1 (0-0)
Piri 62 / Gafiţa 52-pen.
ACU Arad - AURUL Brad 4-0 (0-0)
Pavel 50-pen., Mariş 64, 73, 76
CFR Teiuş - CS Certej 0-3

Corespondenţi: Bogdan Teodorescu, Călin Tebieş, Dan Henegar, Dan Popescu, Dorel Neamţu, Vali Viski

CLASAMENT

1. Jiul Petroşani	21	18	1	2	60 - 23	55p	(+22)
2. ACU Arad	21	14	3	4	41 - 19	45p	(+15)
3. CS Certej	21	14	2	5	59 - 23	44p	(+14)
4. CF Cugir	21	10	4	7	38 - 27	34p	(+1)
5. Electrica Timişoara	21	10	3	8	28 - 23	33p	(0)
6. West Petrom Arad	21	10	3	8	29 - 27	33p	(+3)
7. Mureşul Deva	21	9	3	9	34 - 24	30p	(0)
8. Telecom Arad	21	8	5	8	38 - 32	29p	(-4)
9. CS Vulcan	21	8	5	8	22 - 22	29p	(-1)
10. Aurul Brad	21	7	8	6	20 - 21	29p	(-4)
11. Inter Petrila	21	6	5	10	26 - 33	23p	(-7)
12. Marmosim Simeria	21	5	6	10	25 - 30	21p	(-12)
13. Cuprirom Abrud	21	5	6	10	28 - 40	21p	(-9)
14. Dacia Orăştie	21	5	4	12	24 - 46	19p	(-14)
15. Minerul Uricani	21	5	2	14	22 - 45	17p	(-13)
16. CFR Teiuş	21	3	2	16	23 - 82	11p	(-22)

* CFR Teiuş s-a retras din campionat după începerea returului şi va pierde toate meciurile cu 3-0

Etapa a 22-a, sîmbătă, 19 aprilie, ora 11:00

Aurul Brad - Telecom Arad (0-0); Cuprirom Abrud - Marmosim Simeria (1-2); Mureşul Deva - CF Cugir (0-3); Inter Petrila - Dacia Orăştie (2-2); Minerul Uricani - Electrica Timişoara (1-2); CS Certej - Jiul Petroşani (1-3); West Petrom Arad - CFR Teiuş 3-0 (1-3); ACU Arad - CS Vulcan (0-1)

SERIA C7

BUDVAR Od. Secuiesc - CHIMICA Tîrnăveni 0-0
PRECIZIA Săcele - AMSO Sibiu 1-0 (0-0)
Simion 88
NITRAMONIA Făgăraş - VIROMET Victoria 0-0
TORPEDO Zărneşti - UNIREA Ungheni 3-0 (2-0)
Avram 26, 52, Bîrsan 32
FC Predeal - ENERGIA Feldioara 1-0 (0-0)
M. Gheorghe 57
GAZ METAN Tg. Mureş - OLTUL Sf. Gheorghe .1-2 (0-1)
Gagy 62 / M. Gheorghe 32, Suciu 63
AVÎNTUL Reghin - ASA Tg. Mureş 1-2 (1-0)
Ignat 16 / Văidean 58, Vancea 80
TEXTILA Cisnădie - ROMRADIATOARE Braşov 0-3

Corespondenţi: Ştefan Petcu, Vali Comici, Florin Marcel, Dan Crăciun, Laszlo Doboş

CLASAMENT

1. Precizia Săcele	21	14	4	3	43 - 15	46p	(+13)
2. Oltul Sf. Gheorghe	21	14	4	3	38 - 15	46p	(+16)
3. Viromet Victoria	21	11	3	7	25 - 20	36p	(+6)
4. Gaz Metan Mureş	21	10	5	6	31 - 22	35p	(+5)
5. CF Predeal	21	11	2	8	28 - 21	35p	(+2)
6. AMSO Sibiu	21	10	3	8	31 - 23	33p	(+3)
7. Chimica Tîrnăveni	21	7	9	5	21 - 15	30p	(-3)
8. Unirea Ungheni	21	9	3	9	27 - 34	30p	(0)
9. Nitramonia Făgăraş	21	8	4	9	28 - 25	28p	(-5)
10. Romradiatoare	21	8	2	11	25 - 29	26p	(-4)
11. Avîntul Reghin	21	5	9	7	30 - 24	24p	(-6)
12. Budvar Od. Secuiesc	21	6	5	10	22 - 24	23p	(-10)
13. ASA Tg. Mureş	21	6	4	11	19 - 37	22p	(-11)
14. Energia Feldioara	21	6	4	11	16 - 35	22p	(-8)
15. Torpedo Zărneşti	21	5	3	13	19 - 34	18p	(-15)
16. Textila Cisnădie	21	4	4	13	13 - 43	16p	(-17)

* Textila Cisnădie s-a retras din campionat în pauza competiţională şi va pierde toate meciurile din retur cu 3-0

Etapa a 22-a, sîmbătă, 19 aprilie, ora 11:00

ASA Tg. Mureş - Chimica Tîrnăveni (0-1); AMSO Sibiu - Budvar Od. Secuiesc (2-0); Viromet Victoria - Precizia Săcele (0-1); Unirea Ungheni - Nitramonia Făgăraş (1-6); Energia Feldioara - Torpedo Zărneşti (1-3); Romradiatoare - CF Predeal (0-1); Oltul Sf. Gheorghe - Textila Cisnădie 3-0 (2-2); Avîntul Reghin - Gaz Metan Mureş (0-2)

SERIA C8

PETROM Marghita - SOMEŞ GAZ Beclean 0-0
PLASTUNION Satulung - ARMĂTURA Zalău 0-4 (0-3)
Ignat 5, Cozma 11, Sabău 36, Lonca 70
OLIMPIA Gherla - ARIEŞUL Turda 0-0
OAŞUL Negreşti - TRICOTAJE Ineu 0-0
FRONTIERA Curtici - CF Dej 2-0 (1-0)
Sîrbuţ 25, Stan 60
SOMEŞUL Satu Mare - VICTORIA Carei 2-0 (1-0)
Zaharia 35, Perţa 83
UNIREA Dej - MARMAŢIA Sighet 3-0
MINERUL Sărmăşag a stat

Corespondenţi: Cristian Poenaru, Alin Boţioc, Iosif Ţiproc, Ovidiu Gancea

CLASAMENT

1. Armătura Zalău	20	16	1	3	61 - 10	49p	(+19)
2. Oaşul Negreşti	20	14	3	3	37 - 17	45p	(+15)
3. Tricotaje Ineu	20	13	5	2	41 - 16	44p	(+14)
4. Unirea Dej	19	11	4	4	36 - 16	37p	(+7)
5. Minerul Sărmăşag	19	12	1	6	36 - 25	37p	(+10)
6. Someş Gaz Beclean	20	10	4	6	36 - 20	34p	(+4)
7. CF Dej	19	10	2	7	26 - 21	32p	(+5)
8. Frontiera Curtici	20	7	5	8	24 - 33	26p	(-4)
9. Arieşul Turda	20	7	3	10	22 - 30	24p	(-6)
10. Victoria Carei	19	6	3	10	18 - 28	21p	(-6)
11. Someşul Satu Mare	20	7	0	13	24 - 39	21p	(-9)
12. Olimpia Gherla	20	4	6	10	19 - 27	18p	(-12)
13. Petrom Marghita	19	3	5	11	20 - 39	14p	(-16)
14. Plastunion Satulung	19	2	4	13	17 - 54	10p	(-20)
15. Marmaţia Sighet	20	1	2	17	11 - 53	5p	(-25)

*Olimpia Satu Mare a cumpărat un loc în Divizia B
*Marmaţia Sighetu Marmaţiei s-a retras din campionat în pauza competiţională şi va pierde toate meciurile din retur cu 3-0

Etapa a 22-a, sîmbătă, 19 aprilie, ora 11:00

Victoria Carei - Frontiera Curtici (0-2); Marmaţia Sighet - Petrom Marghita 0-3 (1-4); Armătura Zalău - Unirea Dej (1-2); Arieşul Turda - Plastunion Satulung (2-5); CS Tricotaje Ineu - Olimpia Gherla (2-2); CF Dej - Oaşul Negreşti (0-1); Minerul Sărmăşag - Someşul Satu Mare (2-1). **Someş Gaz Beclean stă**

- Promovează în Divizia B 20 de echipe, adică ocupantele locurilor 1 şi 2 din fiecare serie, în total 16 echipe, plus încă 4 cu cel mai bun punctaveraj, clasate pe locul 3.
- Retrogradează ocupantele locurilor 14, 15, 16, în total 24 de echipe, plus încă 4 cu cel mai slab punctaveraj, clasate pe locul 13.
- Promovează în Divizia C cele 42 de echipe cîştigătoare ale campionatelor judeţene.

SERIA B2 - Etapa a 21-a

Clasament

1. Apulum Alba Iulia	19	14	3	2	40 - 12	45p	(+18)
2. FC Oradea	20	12	3	5	38 - 18	39p	(+9)
3. Gaz Metan	20	12	3	5	31 - 13	39p	(+9)
4. Olimpia Satu Mare	20	11	4	5	34 - 22	37p	(+7)
5. Corvinul	20	10	6	4	36 - 28	36p	(+6)
6. Ind. Sîrmei C.Turzii	19	8	8	3	28 - 16	32p	(+2)
7. Extensiv Craiova	20	9	4	7	29 - 27	31p	(+1)
8. CFR Cluj	19	7	6	6	25 - 17	27p	(0)
9. "U" Cluj	19	5	8	6	35 - 31	23p	(-7)
10. FC Baia Mare	20	6	4	10	19 - 25	22p	(-8)
11. Pandurii Tg. Jiu	20	6	4	10	17 - 23	22p	(-8)
12. ARO Cîmpulung	19	5	4	10	14 - 26	19p	(-8)
13. CSM Reşiţa	20	5	4	11	18 - 44	19p	(-11)
14. Minaur Zlatna	19	4	4	11	16 - 29	16p	(-14)
15. Gilortul Tg. Cărbuneşti	20	0	1	19	3 - 52	1p	(-29)

- UM Timişoara a fost exclusă din campionat după etapa a 12-a, pentru că, din cauza problemelor financiare, nu a fost programată în două etape consecutive. Toate rezultatele i-au fost anulate
- Gilortul Tg. Cărbuneşti a fost exclusă din campionat înainte de începerea returului. I-au fost păstrate rezultatele din tur şi va pierde cu 3-0 toate meciurile din a doua parte a sezonului
- Ocupanta primului loc la sfîrşitul campionatului va promova în Divizia A
- Echipa care se va clasa pe poziţia a doua va susţine un baraj tur-retur cu una din echipele de pe locurile 13 sau 14 din Divizia A

Etapa a 22-a, sîmbătă, 19 aprilie, ora 11:00

CSM Reşiţa - Minaur Zlatna (0-3); Gaz Metan - "U" Cluj (2-0); FC Baia Mare - Ind. Sîrmei C.Turzii (0-1); FC Oradea - Extensiv Craiova (2-3); CFR Cluj - Corvinul (3-3); ARO Cîmpulung - Pandurii Tg. Jiu (2-1); Apulum Alba Iulia - Gilortul Tg. Cărbuneşti 3-0 (2-0). **Olimpia Satu Mare stă**

PANDURII Tg. Jiu 0

Hîrşu - C. Trofin, Al. Negrilă, Şerbănoiu - I. Ştefan, Cristea, Găman (80 Belu), Stîrc (49 Cr. Popescu), Braia - Ad. Popescu, Lăpădat (61 Gulin). **Antrenor** M. Stelescu
Calificativul echipei: ❐
Vedeta: -

APULUM Alba Iulia 4

Giuchici 8, 9, 15, 29
Ţurcaş - Jercălău, Kiraly, D. Miclea , Himcinschi, Nedelea - Găldean (83 Chivescu), Paleacu, Ov. Maier (46 Lupaşcu) - T. Moldovan, Giuchici. **Antrenor** A. Şunda
Calificativul echipei: ★★★
Vedeta: Giuchici

Arbitru Cr. Balaj (Baia Mare★★★. **Asistenţi** D. Albon★★★, G. Szabo★★★ (ambii Cluj)
Spectatori: 500 **Reporter:** Monalisa Popescu

0-1, min. 8: Giuchici a rămas singur cu portarul Hîrşu şi a marcat cu şut de la 12 metri pe lîngă acesta
0-2, min. 9: Giuchici a reluat în poartă din careu centrarea lui Nedelea
0-3, min. 15: după o combinaţie cu Moldovan, Giuchici înscrie cu un şut pe lîngă portarul Hîrşu
0-4, min. 29: Giuchici a primit o pasă în careu de la Găldean şi a marcat de la 11 m

"U" Cluj 5

Lazarovici 12-aut., Codreanu 14, 26, 70, Păcurar 25
Pîglişan - O. Abrudan (67 Damian), Muscă, R. Dan (67 Harmath), Purcar - Giurgiu, Aştilean, Florescu, Păcurar - Cociş, Codreanu (75 Goga). **Antrenor** D. Anca
Calificativul echipei: ★★★
Vedeta: Cociş

CSM Reşiţa 0

Zimmermann - Lazarovici, Feleagă, D. Crăciunescu, Roman (85 Bordea) - Cojocaru (46 Cionca), Breşneni, Parfenie, Dimcea - Bădoiu, Bîrsan (75 Novăcescu). **Antrenor** S. Rocco
Calificativul echipei: ❐
Vedeta: -

Arbitru G. Caloian (Buzău)★★★. **Asistenţi** S. Megheşan (Tîrnăveni)★★★, Fl. Buţurcă (Satu Mare)★★★
Spectatori: 1.000 **Reporter:** Mihai Petruşcă

1-0, min. 12: Păcurar a executat un corner şi Lazarovici a trimis în propria poartă
2-0, min.14: Codreanu, lansat de Muscă, a înscris printr-un şut de la 12 m
3-0, min. 25: Păcurar a înscris dintr-o lovitură liberă de la 18 m
4-0, min. 26: Cociş i-a pasat lui Codreanu, care a trimis în plasă de la marginea careului mic
5-0, min. 70: centrare Damian, portarul reşiţean a respins în faţă şi Codreanu a reluat din apropiere
- La începutul partidei s-a ţinut un moment de reculegere pentru Flavius Buţurcă, fostul crainic al stadionului "Ion Moina", care a decedat luni.
- Echipa reşiteană a fost condusă de pe margine de antrenorul Sandu Rocco, care a fost reinstalat în funcţie cu o zi înaintea meciului.

EXTENSIV Craiova 3

Muşat 9, 66, L. Pîrvu 24
Bornescu - Dina, Murgan, Săvulescu - Totoroaţă, Săceanu (67 Cîmpeanu), Scarlat (82 Băia), Danteş - Mălăele (82 Gîrlă), Muşat, L. Pîrvu. **Antrenor** E. Neagoe
Calificativul echipei: ★★★
Vedeta: Muşat

FC Baia Mare 0

Albuţ - Han, Hauşi, Drule, Dacin - Bichir (77 Pop), Demidov (77 Bud), Nechita (40 Jucan), Ernszt - Manea, Pereş. **Antrenor** I. Mureşan
Calificativul echipei: ★
Vedeta: -

Arbitru S. Săftoiu (Ploieşti)★★★. **Asistenţi** Fl. Ungureanu★★★, B. Ganea★★★ (ambii Bucureşti)
Spectatori: 150 **Reporter:** Lucian Cazan

1-0, min. 9: Mălăele a executat un corner, iar Muşat a înscris cu capul
2-0, min. 24: L. Pîrvu a înscris printr-un şut puternic de la 16 m
3-0, min. 66: Muşat a scăpat pe stînga, l-a driblat pe portarul Albuţ şi a marcat în poarta goală

MINAUR Zlatna 2

Iagăru 28, 90+2
Mincă - Cioba, C. Pop, Iagăru, Oancea - Marina, Noje (55 Ţinţăgoi), Joo (59 Ad. Popa), Dudiţă - Trifu, Gideon (16 Butar). **Antrenor** Şt. Fogoroşi
Calificativul echipei: ★★
Vedeta: Iagăru

OLIMPIA Satu Mare 2

M. Alexandru 52, M. Gheorghe 61
Szaş - Răileanu, Bălău, Zahariuc, Dragomir - Sallay (46 M. Pop), Mărgăritescu, M. Gheorghe, Sălăgean - M. Alexandru (76 Negrea), Bozdog. **Antrenor** M. Bolba
Calificativul echipei: ★
Vedeta: M. Alexandru
Eliminat: Mărgăritescu 54

Arbitru A. Simion★★★. **Asistenţi** Ed. Carcadia★★★ (ambii Piteşti), A. Alexandrescu (Bucureşti)★★★
Spectatori: 400 **Reporter:** Dan Henegar

1-0, min. 28: Iagăru a înscris cu capul din 5 m după un corner executat de Dudiţă
1-1, min. 52: M. Alexandru a driblat trei adversari, după care a marcat cu un şut puternic
1-2, min. 61: M. Gheorghe a înscris după o pasă a lui M. Alexandru
2-2, min. 90+2: Trifu i-a pasat în careu lui Iagăru, care a înscris pe lîngă portar
- Olimpia a evoluat foarte slab în prima repriză, iar de la scorul de 1-1, a jucat în zece oameni, după ce Mărgăritescu a fost eliminat.
- Preşedintele oaspeţilor, Mircea Govor, s-a jurat că nu a fost nici o înţelegere la mijloc. De asemenea, a acuzat că golul gazdelor a fost marcat din poziţie neregulamentară. "A fost ofsaid de 3 metri, s-a văzut din avion. Mai mult, au înscris în minutul 94, iar arbitrul a arătat 2 minute de prelungiri. Ne arbitrează ca la campionatul judeţean, asta nu mai e competiţie", a răbufnit Govor. **(Mihai Petruşcă)**

IS Cîmpia Turzii 0

Ceclan - Oroian, Goia, Şimon, Kiss - Foro, A. Timar, Fogorossi, Miron - Mîţiu, Kallai (64 Cl. Şomfălean). **Antrenor** Ad. Văsîi
Calificativul echipei: ★
Vedeta: Goia

GAZ METAN Mediaş 0

Roşca - Nicolau, Fl. Şomfălean (46 Pereş), Andrei - C. Stoica, Miclăuş, Dîmbean, Petelean, V. Stoica - Gavrilescu (68 Dulcea), Boaru (75 Hanc). **Antrenor** S. Dumitrescu
Calificativul echipei: ❐
Vedeta: Miclăuş

Arbitru Al. Deaconu★★★. **Asistenţi** Fl. Ivan★★★, A. Florescu★★★ (toţi din Bucureşti)
Spectatori: 1.500 **Reporter:** Dan Misar

- Jucătorul gazdelor, Goia, a trimis în bară în minutul 10. Tot el a marcat în minutul 38, dar golul a fost anulat pe motiv de ofsaid.
- Antrenorul oaspeţilor, Silviu Dumitrescu, a declarat că este mulţumit de rezultat: "Cîmpia Turzii este o echipă incomodă şi e bine că am obţinut un punct".

Foto: SORINA ANDREICA/"Ziarul Clujeanului"

***ZERO LA ZERO.* Într-un meci foarte slab, duelurile dintre jucătorii celor două formaţii s-au încheiat la egalitate**

GILORTUL Cărbuneşti 0

CFR Cluj 3

ARO Cîmpulung Muscel a stat.

FEYENOORD - AJAX 1-0

Ajax ratează şi Cupa Olandei

Chiar dacă Lobonţ a evitat un gol în prima repriză, echipa lui Koeman a pierdut în semifinale: 0-1 la Rotterdam. În campionat e pe locul 2, la 8 puncte de PSV

Theodor Jumătate

"Clasicul" Olandei, Feyenoord - Ajax, în semifinalele Cupei. Aseară, derbyul a început la 18:15, cu un sfert de oră după program. Două motive: din cauza aglomeraţiei din trafic, Ajax a sosit mai tîrziu la stadionul din Rotterdam, iar mulţi spectatori erau încă la porţile arenei "De Kuip" cu puţin timp înaintea orei stabilite iniţial.

În prima repriză, Chivu (foto, în dreapta, în duel cu Buffel) a blocat cîteva acţiuni ale gazdelor, dar Lobonţ a fost excelent în minutul 43: coechipierul său O'Brien a deviat mingea şutată de Bosvelt şi golul părea imposibil de evitat. Goalkeeperul "tricolorilor" a respins însă. "Ce intervenţie! Fabulos Lobonţ", a fost reacţia pe pagina de Internet a clubului din Amsterdam.

N-a văzut. "Lăncierii" ar fi putut deschide scorul pînă la pauză. În minutul 32, Van Wonderen l-a trîntit în careu pe Van der Vaart. Penalty? Nu şi pentru arbitrul Roelof Luinge.

Tot Bosvelt. La reluare, Lobonţ nu şi-a mai salvat echipa. L-a învins acelaşi Bosvelt. Era de-abia minutul 53, dar nimic nu s-a mai schimbat, deşi Van der Vaart ar fi putut egala, dacă nu rata cu poarta goală. Şi Ajax, la 8 puncte de PSV în campionat, pierde şi Cupa.

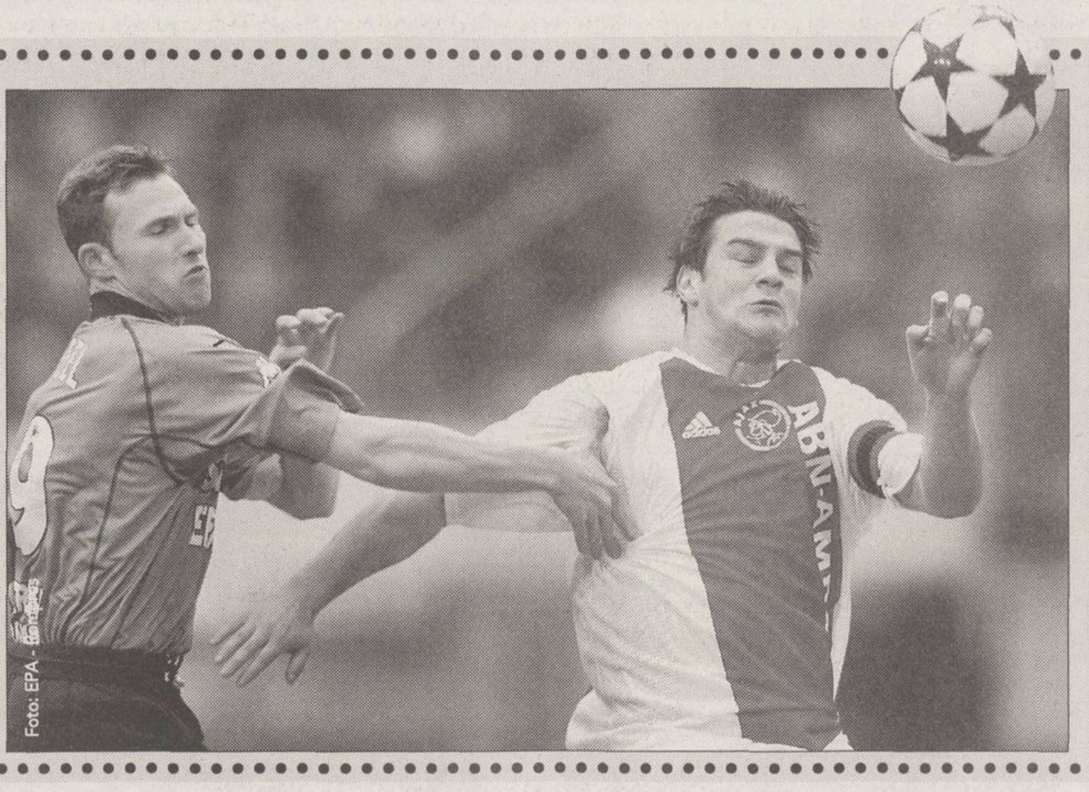

Foto: EPA -

Revanşă amînată

Marţi, FC Utrecht a cîştigat prima semifinală a Cupei Olandei, depăşind acasă, cu 2-1, pe PSV Eindhoven. În ultimul act ar fi putut întîlni pe Ajax, la fel ca în finala disputată anul trecut. La Rotterdam, pe 12 mai 2002, Ajax a învins cu 3-2 în prelungiri, după ce egalase în minutul 90+3. Jucătorii lui FC Utrecht, care ar fi vrut o revanşă în acest sezon, nu mai au această posibilitate. Anul trecut, Ajax a trecut de PSV în semifinale (3-0).

Chivu la AC Milan, susţin italienii

Agenţia de ştiri italiană "Calciomercato" a scris din nou că AC Milan îl va avea pe *Cristi Chivu în sezonul* viitor, mai ales după ce căpitanul lui Ajax a afirmat că este posibil ca din vară să devină "rossonero". "E un mare jucător, dar noi avem deja doi campioni: Nesta şi Maldini", a declarat danezul Tomasson. Tocmai de aceea, cum centrul *defensivei e acoperit*, Chivu ar juca fundaş stînga. Dar, avertizează "Calciomercato", "Milan va trebui să bată concurenţa: Arsenal şi Real Madrid".

SPORTING LISABONA

Foto: O Jogo

"Parcă asist la înmormîntare mea"

Foarte aproape de finalul aventurii portugheze, Ladislau Bölöni a atacat conducerea clubului într-un interviu acordat postului de televiziune RTP

Theodor Jumătate

Un om disperat. Dezamăgit, simţindu-se *abandonat*. Şi "*neînţeles* profesional", adaugă "O Jogo". Acesta a fost Ladislau Bölöni marţi, pe sticlă, la postul naţional de televiziune RTP. Cerîndu-şi drepturile. Amintind, chestionînd, acuzînd *chiar*. E tot *mai agitat*. A *aflat deja, chiar* dacă nu oficial: din vară nu va mai fi antrenor la Sporting Lisabona. Nu acceptă.

"Care e vina mea? De ce să plec?", nu înţelege fostul selecţioner. "De ce mă acuză? *Să spună! Întreb, e normal, pentru că în* ultimele zile nu se mai vorbeşte decît despre îndepărtarea mea, iar meritele îmi sînt uitate. Trebuie să-mi răspundă. Să-mi răspundă!". O clipă de pauză, apoi: "îmi cer scuze, sînt foarte nervos. Parcă aş asista la propria înmormîntare". Acesta a fost punctul culminant în emisiunea "Ofsaid".

A continuat: "Analizaţi folosindu-vă creierul, nu inima! Rezultatele bune din sezonul trecut nu pot modifica logica lucrurilor. Nu pot fi un handicap pentru mine şi conducătorii clubului ştiu foarte bine". Dar nu mai are putere, e legat de mîini şi de picioare: "Ultimele două luni au fost dificile, *penalizante chiar*". A *fost ca un ultim* strigăt.

"Nu a fost loial, nu a fost diplomat"

Nu doar Jardel a fost criticat de Bölöni, ci şi Bölöni de un editorialist de la "O Jogo". "A denunţat în piaţa publică în loc să discute problema în cadrul clubului", a scris Joao Sanches. "A depăşit limitele loialităţii, folosind ca un avantaj dificultăţile lui Jardel pentru a devia atenţia şi întrebările asupra erorilor comise în gestionarea echipei. A fost lipsită de eleganţă, de *diplomaţie şi de loialitate forma în care* a abordat şi, mai rău, a descris evenimentele". Ziaristul lusitan a adăugat: "E grav, foarte grav că a speculat pe ceea ce nu a văzut, ci doar şi-a imaginat că s-a întîmplat. Pentru ce? Pentru a susţine teza că Jardel trebuie să înceapă de la zero? Pentru a demonstra că e victima unor terţe persoane într-un sezon marcat de insuccese? Nu a fost solidar cu Jardel, iar acesta şi-a pierdut încrederea în antrenor. Cum alţii şi-o pierduseră deja".

Escapada lui Jardel

Nu l-a iertat nici pe Jardel pentru escapada de săptămîna trecută, de la hotelul Tivoli din Lisabona. "Problemele sale au început încă de la finalul sezonului trecut. Cum el e foarte naiv, cade mereu în capcane. Conducătorii au fost colosali. Au vrut să ajute jucătorul, omul, dar Jardel e *singurul* care trebuie să rezolve problema", a concluzionat Bölöni, dezvăluind: "La 1:15 noaptea am primit un telefon şi mi s-a spus că jucătorul e într-o situaţie delicată. Mai întîi, am anunţat preşedintele. Cînd am sosit la hotel, Jardel nu mai era. Îmi imaginez că a pornit cu un pahar de vin, apoi unul de whisky... poate două sau trei, apoi...". Bölöni crede că "nu este o catastrofă, nu trebuie exagerat, dar alimentează ziarele de scandal".

PROMOVĂRI

Cel care a construit viitorul

Se consideră nedreptăţit după ce a descoperit cîţiva tineri extraordinari. "Am curajul să o spun: fără mine, Ronaldo ar fi marcat goluri la juniori şi în prezent, iar Quaresma şi Hugo Viana ar fi rămas la echipa secundă", a declarat Bölöni, comentînd ironic: "Mulţi specialişti spun acum că asemenea jucători ar fi fost oricum promovaţi, dar unde erau ei înainte? La sfîrşit e întotdeauna uşor să vorbeşti". A înţepat şi conducerea: "Cine va mai lansa tineri talentaţi după mine? Eu mă pricep să lucrez cu ei. Dacă Sporting are un viitor este pentru că un om l-a construit".

ABSENŢE

Fără variante

"Niciodată, în nici un meci din acest sezon, nu am avut variante, nu am putut folosi echipa ideală", a afirmat Boloni, referindu-se la multiplele suspendări şi accidentări care i-au devastat planurile. "Am luptat un campionat întreg sau o parte din el, fără şapte campioni: Nelson, Andre Cruz, Babb, Hugo Viana, Joao Pinto, Niculae şi Jardel. Anul trecut, Jardel a înscris 42 de goluri, Niculae şapte, în jumătate de sezon, iar Joao Pinto zece. Înseamnă un total de 59 de goluri, plus 30 de pase decisive. Acum mi-au lipsit". Antrenorul nu a uitat nici de reducerea de buget cu 2,5 milioane de euro.

ACUZE

"Vor să-mi distrugă munca"

Antrenorul a găsit o explicaţie pentru critici: o conspiraţie. "Ziariştii scriu fiindcă unii le spun acele lucruri", a afirmat Bölöni, care nu crede că a fost vorba de oficialii din fruntea grupării: "Ei trebuie să aibă curajul să construiască un stadion, Academia, şi să menţină stabilitatea clubului, independent de numele antrenorului". Dar acuză: "Atmosfera este proastă, constat cu mare tristeţe. E enervant să vezi că vor să-mi distrugă munca". Nu a ascuns că "în Portugalia nu contează decît rezultatele. Eşti cel mai mare numai cînd învingi, dacă pierzi nu mai ai nici o şansă. Doar locul 1 e bun, al doilea mai mult sau mai puţin, iar restul reprezintă o catastrofă. E ridicol!". Consideră că nu este o soluţie să schimbi antrenorul: "Aici au fost 38 de tehnicieni în 20 de ani, conduce la un pasiv paralizant pentru Sporting şi... acum pentru mine. Această politică nu oferă nici titluri, nici o cultură de formare a jucătorilor".

ROMÂNI

Mutu pe cai mari

Adi Mutu ocupă locul patru, la egalitate cu Alessandro Del Piero, în clasamentul celor mai buni jucători din Serie A, alcătuit pe baza notelor primite din partea agenţiei "Datasport". Cu o medie a calificativelor de 6,64, atacantul Parmei este devansat de Nedved (Juventus, 6,80), Maldini (Milan, 6,67) şi de Thuram (Juventus, 6,65). În ierarhiile postului tv RAI UNO, cu o medie de 6,47, Mutu este al doilea în clasamentul stranierilor din prima divizie italiană şi pe poziţia a treia în topul general al jucătorilor din Serie A. Prezent şi în echipa sezonului, Mutu face pereche cu Del Piero în atac.

Niculae reintră în normal

Marius Niculae a primit undă verde din partea medicilor lui Sporting pentru a reveni astăzi în pregătiri, alături de restul coechipierilor. "Săgeată" suferise un traumatism la laba piciorului drept, pe 20 februarie, într-un "amical" cu Columbus Crew.

Au înscris alţii

Tibi Selymes, Marius Şumudică şi Sabin Ilie au fost titulari la Debrecen, 6-1 în semifinalele Cupei Ungariei cu MTK Hungaria, dar nici unul n-a reuşit să marcheze. Primul a fost înlocuit după numai 28 de minute, Şumudică la pauză, iar Sabin cu 18 minute înainte de final. În primul unsprezece al oaspeţilor s-a aflat Daniel Rednic, schimbat în minutul 56, în vreme ce Cătălin Liţă a intrat pentru ultimul sfert de oră.

S-a schimbat stăpînul

Adrian Mihalcea şi Claudiu Niculescu au un nou patron la Genoa. Clubul a trecut în proprietatea lui Enrico Preziosi, patronul lui Como, care a achiziţionat, pentru 22 de milioane euro, pachetul majoritar de acţiuni.

Goluri Cernat şi Florea

Tibi Ghioane şi Florin Cernat (ambii Dinamo Kiev) se vor afla faţă în faţă cu Daniel Florea (Şahtior Doneţk) în finala Cupei Ucrainei. Dinamo a învins ieri cu 3-1 pe Volin în penultimul act al competiţiei, ultimul gol fiind marcat de Cernat în minutul 78. Ex-dinamovistul a fost utilizat tot meciul, iar Ghioane pînă în minutul 53. Integralist la Şahtior, Florea a deschis scorul în minutul 37 al celeilalte semifinale, cîştigată de echipa sa cu 3-1 în faţa lui Dnepr.

ITALIA

Plătiţi în rate

La propunerea patronului Massimo Moratti, jucătorii lui Inter au acceptat să-şi încaseze banii în rate. În perioada 2003-2005, ei vor lua numai 70 la sută din salariul negociat, restul urmînd să-l primească la final de contract. În 2005, ei au posibilitatea să decidă dacă-şi prelungesc angajamentele pe mai puţini bani sau se transferă.

SPANIA

Contre la antrenament

Atacanţii lui FC Barcelona, Luis Enrique şi Marc Overmars, s-au încăierat în cursul şedinţei de pregătire desfăşurate marţi. Enervat din cauza unor intrări mai dure ale olandezului, Luis Enrique s-a repezit la acesta, fiind nevoie de intervenţiile lui Xavi şi Sorin pentru aplanarea conflictului.

DIVERSE

ITALIA - Cupă, semifinale retur

AC MILAN - AC Perugia .... 2-1, în tur 0-0

(Tomasson 40, Nesta 51 - Caracciolo 82)

MILAN: Abbiati - Helveg, Nesta, Laursen, Costacurta - Gattuso, Ambrosini, Rui Costa (84 Ba), Brocchi - Tomasson, Şevcenko (68 F. Inzaghi). Antr. C. Ancelotti

PERUGIA: Kalaci - Sulcis (66 Berettoni), Viali, Di Lorenzo, Ze Maria - Tedesco, Blasi, Fusani (20 Obodo), Grosso - Miccoli, Vryzas (50 Caracciolo). Antr. S. Cosmi

A arbitrat Pasquale Rodomonti

AC Milan s-a calificat în finală. Derbyul AS Roma - Lazio Roma (în tur 2-1) s-a desfăşurat aseară.

FRANŢA - Cupa Ligii, semifinale

SOCHAUX - FC Metz (D2) .... 3-2 după prelungiri

(Frau 47, 68, Monsoreau 99 - Proment 26, Diang 85)

Sochaux s-a calificat în finală. Partida Marseille - AS Monaco s-a disputat aseară.

OLANDA - Cupă, semifinale

FEYENOORD ROTTERDAM - Ajax Amsterdam 1-0

(Bosvelt 53)

FC UTRECHT - PSV Eindhoven 2-1

(D. Van der Bergh 16, Tanghe 57 - Kezman 61)

Feyenoord şi Utrecht s-au calificat în finală.

TURCIA

Restanţă: Diyarbakirspor - Beşiktaş 1-0.

Clasament (27 j): 1. Beşiktaş 64p, 2. Galatasaray 63p, 3. Genclerbirligi 60p.

BELGIA

Cupă - Semifinale, manşa secundă: Germinal Beerschot Anvers - St. Trond 0-0 / în tur 0-1. St. Trond s-a calificat în finală (1 iunie). Partida La Louviere - Lommel s-a jucat aseară.

UCRAINA

Cupă - Semifinale, retur: Dinamo Kiev - Volin Luţk 3-1 (în tur 4-0), Şahtior Doneţk - Dnepr Dneprpetrovsk 3-1 (în tur 0-0). Dinamo şi Şahtior s-au calificat în finală (25 mai).

PORTUGALIA - Cupă, semifinală

FC Porto - Naval (D2) 2-0

(Derlei 55, Deco 79)

FC Porto va întîlni în finală (15 iunie) pe Uniao Leiria.

CEHIA

Cupă - "Sferturi", primele meciuri: Teplice - Slavia Praga 3-0, Banik Ostrava - Zlin 0-2. Teplice şi Zlin s-au calificat în semifinale.

UNGARIA

Cupă, semifinale: DEBRECEN - MTK Budapesta 6-1, BKV Elore (D2) - FERENCVAROS 1-2. Debrecen şi Ferencvaros s-au calificat în finală.

ELVEŢIA

Cupă, semifinale: FC Basel - Schauffhausen (D2) 3-0. Basel s-a calificat în finală. Partida Neuchatel Xamax - Grasshopper Zurich s-a desfăşurat aseară.

CROAŢIA

Cupă - Semifinale, tur: Hajduk Split - Varteks Varazdin 2-0, Uljanik (D2) - Kamen Ingrad 1-1. Manşa secundă e prevăzută pe 23 aprilie.

POLONIA

Cupă - Semifinale, tur: RKS Radomsko (D2) - Wisla Plock 0-1, Widzew Lodz - Wisla Cracovia 1-2. Manşa a doua e programată pe 23 aprilie.

TURCIA / DIYARBAKIRSPOR - BEŞIKTAŞ 1-0

Un eşec surprinzător

Resimţind lipsa lui Sergen, suspendat, liderul din Turcia a pierdut restanţa de la Diyarbakir, rămînînd cu 64 de puncte, numai unul peste Galata

Beniamin Osman
Constantin Popescu

Mircea Lucescu a trăit momente delicate la Diyarbakir. Deşi nu are mari pretenţii, echipa locală, cînd a evoluat acasă, i-a provocat mereu necazuri tehnicianului român. Anul trecut, cu Galata, acesta a obţinut doar un punct, 0-0. Cu Beşiktaş, istoria a fost aseară chiar mai dură, alb-negrii cedînd cu 1-0.

Contra unui rival plasat abia pe locul 13 şi fără victorie de 4 meciuri, liderul a început prea sigur de sine. A monopolizat mingea, avînd o posesie a balonului de 57 la sută, şi şi-a creat cîteva oportunităţi, două cu Pancu **(foto)** protagonist. În alte ocazii, acestea erau suficiente să deschidă scorul. Nu şi la Diyarbakir, unde lipsa de concentrare a făcut ca "vulturii" - jocul lor a suferit evident în absenţa coordonatorului Sergen, suspendat - să nu-l deranjeze prea tare pe portarul Karagol.

În schimb, Cordoba a avut permanent emoţii la acţiunile gazdelor, puţine, dar veninoase. De două ori, goal-keeperul columbian s-a opus. A treia oară însă nu a mai avut ce face. Cel ce i-a venit de hac a fost Saffet Akyuz, finalizatorul unei centrări trimise de Hasan în minutul 31.

Furia cu care a replicat trupa lui Lucescu nu a fost de-ajuns. Degeaba a dominat, Cordoba fiind spre final mai mult la centrul terenului. Zadarnic românul a trimis forţe proaspete, inclusiv norocosul Nouma. Reduta din Diyarbakir a rezistat, menţinînd pe Beşiktaş la numai un punct înaintea Galatei. Iar duminică vine derbyul cu Fener.

Foto: Fanatik

SFÎRŞIT DE INVINCIBILITATE

Beşiktaş a început anul fără să fi cunoscut înfrîngerea. Încet-încet însă, imbatabilitatea a dispărut. Întîi în Cupa UEFA, unde "vulturii" au cedat la Praga, 0-1 cu Slavia, apoi în Cupa Turciei, 3-4 acasă cu Genclerbirligi, ambele eşecuri consemnate în martie, pentru ca seria să fie încheiată aseară de Diyarbakir (0-1) în campionat, după 26 de etape de invincibilitate. Parcursul pozitiv al lui Mircea Lucescu era mai lung. Antrenorul român nu mai pierduse *un meci în Superliga din 3 martie* 2002 (0-2 la Goztepe), cînd se ocupa de Galatasaray.

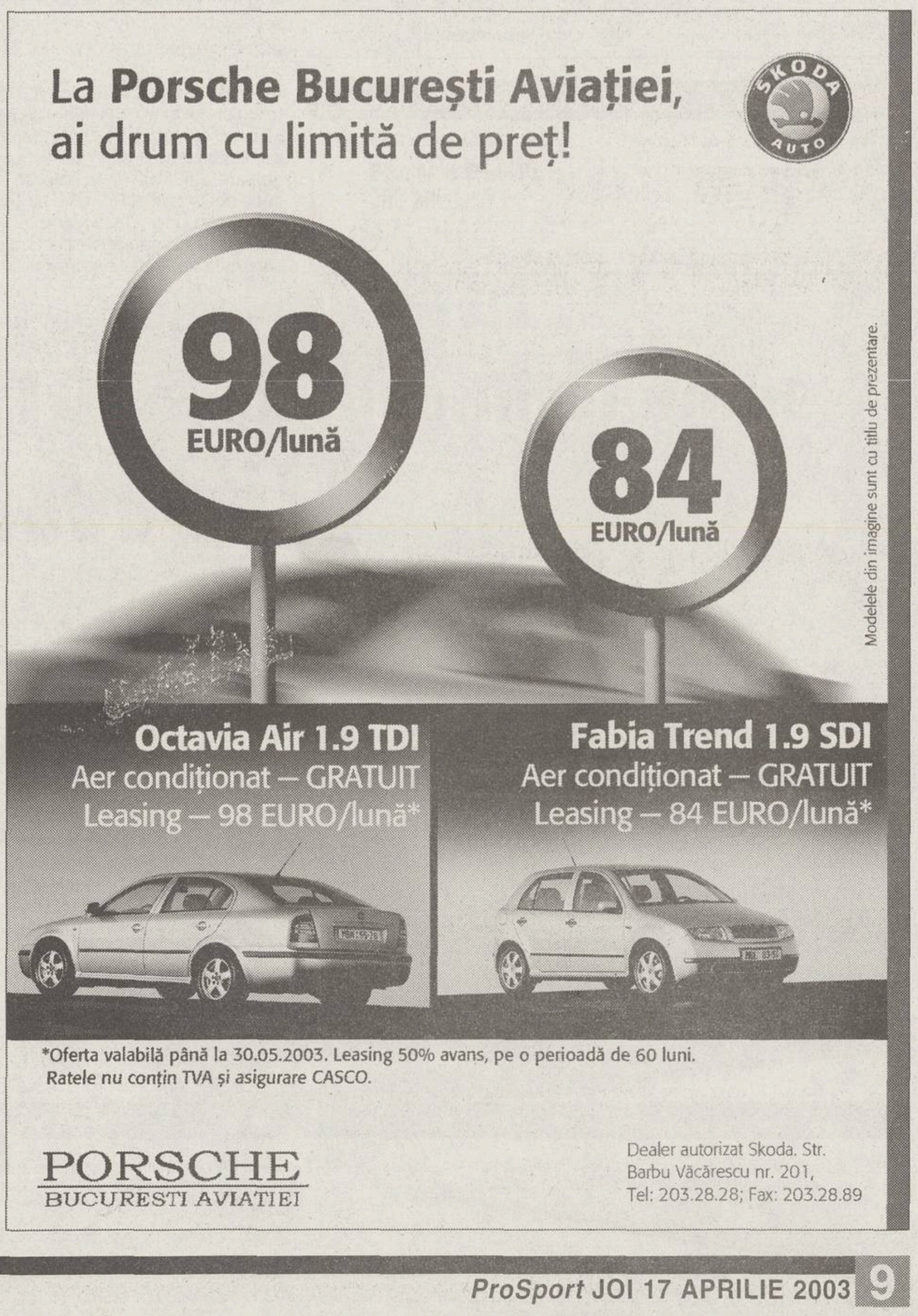

La Porsche Bucureşti Aviaţiei, ai drum cu limită de preţ!

Octavia Air 1.9 TDI
Aer condiţionat – GRATUIT
Leasing – 98 EURO/lună*

Fabia Trend 1.9 SDI
Aer condiţionat – GRATUIT
Leasing – 84 EURO/lună*

*Oferta valabilă până la 30.05.2003. Leasing 50% avans, pe o perioadă de 60 luni.
Ratele nu conţin TVA şi asigurare CASCO.

Modelele din imagine sunt cu titlu de prezentare.

PORSCHE
BUCURESTI AVIATIEI

Dealer autorizat Skoda. Str.
Barbu Văcărescu nr. 201,
Tel: 203.28.28; Fax: 203.28.89

INFO

ATLETISM / GABRIELA SZABO *(foto)* se află pe locul şase, cu 1377 de puncte, în clasamentul Federaţiei Internaţionale de Atletism (IAAF), dat publicităţii, marţi, la Monte Carlo. Atleta română este devansată în ierarhia feminină de americancele Gail Devers şi Marion Jones, de Ana Guevara (Mex), Berhane Adere (Eti) şi de Maria Mutola (Moz). La masculin, pe primul loc se află marocanul Hicham El Guerrouj, urmat de Felix Sanchez din Republica Dominicană şi de americanul Tim Montgomery.

RUGBY / STAFFUL tehnic al "naţionalei" de seniori a României va discuta în timpul jocurilor Cupei Mondiale din Australia prin intermediul unor staţii de emisie-recepţie. Gazdele au anunţat federaţia noastră că îi va fi alocată o frecvenţă specială prin intermediul căreia antrenorul principal Bernard Charreyre, care va sta în tribună, să poată transmite indicaţiile sale tactice celor doi secunzi Hari Dumitraş şi George Sava, cei care vor lua loc pe banca tehnică. Fiecare formaţie va trebui însă să vină de acasă cu staţiile de emisie-recepţie.

RUGBY / "NAŢIONALA" României va juca meciul test cu Franţa, la Lens, pe data de 23 august şi nu pe 5 iunie, cum fusese programată iniţial din cauza programului destul de încărcat al reprezentativei "Cocoşului galic". Partida împotriva francezilor va fi astfel ultimul joc al formaţiei noastre înaintea Cupei Mondiale, care va începe în luna octombrie. "Stejarii" mai au programat doar un stagiu de pregătire, la Bucureşti, şi apoi plecarea spre Australia.

ÎNOT / DIANA MOCANU a cîştigat ieri a treia serie de calificare în semifinalele probei de 200 de metri fluture din cadrul Internaţionalelor Franţei cu timpul de 2:17,85. Primul timp al calificărilor, 2:16,25 a fost obţinut într-o altă serie de reprezentanta gazdelor Aurore Mongel.

HANDBAL / REPREZENTATIVA de juniori a României va întîlni între 18 şi 20 aprilie, la Amyntaio, în Grecia, în preliminariile Campionatului Mondial, Germania, Estonia şi Grecia, prima clasată obţinînd biletele pentru turneul final care se va disputa în Brazilia, între 24 august şi 6 septembrie. "Naţionala" de junioare va întîlni în grupa a cincea preliminară, la Conversano, în Italia, echipele Ucrainei şi pe cea a ţării gazdă, avînd nevoie de două victorii pentru a merge la Mondialul din Macedonia, între 4 şi 17 august.

HANDBAL / ÎN FINALA campionatului italian feminin, care se dispută între formaţiile Florgarden Sassari şi Top Consulting Salerno, după primele două partide scorul este egal 1-1. Florgarden, echipa la care evoluează Marinela Pătru şi Ramona Mihalache, a învins în primul meci cu 36-27, dar l-a pierdut pe cel de-al doilea cu 28-31. Consulting Salerno, care se bazează în principal pe româncele Roxana Stănişor şi Lucia Butnăraşu, are şansa a doua în a cîştiga titlul, meciul decisiv urmînd să se dispute pe 26 aprilie, la Sassari.

BASCHET / DUPĂ ce săptămîna trecută Radmila Popovici a părăsit campioana României, Livas Tîrgovişte, ieri celălalt pivot sîrb, Dragana Trifunovici, s-a despărţit de echipa dîmboviţeană. Ambele jucătoare fuseseră aduse la Tîrgovişte în ianuarie de fostul antrenor Dragan Petricevici, dar au plecat din cauza faptului că nu şi-au primit în totalitate sumele stipulate în contracte.

TENIS / PERECHEA Ruxandra Dragomir-Ilie/Catherine Barclay (Rom/Aus) a ratat, marţi, calificarea în turul doi al probei de dublu din cadrul turneului de la Budapesta, dotat cu premii în valoare totală de 110.000 de dolari. Dragomir şi Barclay au fost învinse, în runda inaugurală, cu 6-4, 7-5, de cuplul Evghenia Kulikovskaia/Silvija Talaja (Rus/Cro). Cuplul Andreea Vanc/Lubomira Baceva (Rom/Bul) a pierdut, tot în primul tur, cu 4-6, 1-6 în faţa perechii Petra Mandula/Elena Tatarkova (Ung/Ucr), cap de serie numărul unu.

TENIS / ANA KURNIKOVA va participa săptămîna viitoare la concursul de 75.000 de dolari de la Dothan, din statul american Alabama. Aflată pe locul 67 WTA, rusoaica de 21 de ani revine în circuitul turneelor challenger, unde nu a mai jucat din 1996, an în care a şi cîştigat două astfel de concursuri.

TENIS / REZULTATE, Monte Carlo, 2,45 mil.$, zgură, turul 2: Chela (Arg)-Novak (Ceh, 5) 6-4, 6-2; Volandri (Ita)-Nalbandian (Arg, 6) 6-2, 7-6 (6); Boutter (Fra)-Srichaphan (Tha, 7) 6-4, 4-6, 6-4; A. Martin (Spa)-Schuettler (Ger, 8) 6-2, 6-4; Schalken (Ola, 9)-H.T. Lee (CdS) 7-5, 6-2; Norman (Sue)-Kuerten (Bra, 10) 1-6, 7-5, 6-2; Gaudio (Arg, 13)-Horna (Per) 6-4, 6-1; Coria (Arg)-Blake (SUA, 15) 6-0, 6-7 (3), 6-3; Robredo (Spa, 16)-Benneteau (Fra) 6-2, 6-2; Nieminen (Fin)-Kafelnikov (Rus) 3-6, 6-2, 6-2; Ljubicici (Cro)-Portas (Spa) 6-4, 6-3; Vicente (Spa)-Lopez (Spa) 7-6 (6), 6-1; **Amelia Island, 585.000$, zgură, turul 2:** Davenport (SUA, 2)-Pratt (Aus) 6-1, 6-0; Capriati (SUA, 3)-Mikaelian (Elv) 6-4, 7-6 (5); Hantuchova (Svk, 4)-Morigami (Jap) 7-5, 6-2; Coetzer (AfS, 8)-Zvonareva (Rus) 7-5, 4-6, 6-0; Raymond (SUA, 12)-Vakulenko (Ucr) 6-1, 3-6, 6-1; Fernandez (Arg, 14)-Craybas (SUA) 6-7 (6), 6-4, 6-2; Stevenson (SUA, 16)-Callens (Bel) 7-5, 6-3; Weingartner (Ger)-Garbin (Ita) 6-4, 5-7, 7-5; **turul 1:** Ruano Pascual (Spa)-Jidkova (Rus) 6-2, 7-5; Pisnik (Slo)-Hopkins (SUA) 6-7 (2), 7-6 (6), 6-1; Matevzici (Slo)-Tu (SUA) 4-6, 7-5, 7-6 (4); Krasnoruţkaia (Rus)-Panova (Rus) 4-6, 6-2, 6-2.

Acest număr a fost tipărit în 104.500 exemplare

Tirajul ProSport este certificat de BRAT

Analiza BRAT a fost realizată de Deloitte & Touche Romania SRL

BIROUL ROMÂN DE AUDIT AL TIRAJELOR

CORESPONDENŢĂ

Din Budapesta de la **OANA DUŞMĂNESCU** (text şi foto)

HOCHEI PE GHEAŢĂ

Nebunia din vestiar

GHID. *Portarul dinamovist Viorel Radu s-a obişnuit cu haosul dintr-un vestiar. În spatele lui rîde steagul tricolor, adus din Elveţia chiar de antrenorul principal Daniel Herlea*

Înaintea meciului de aseară cu Ungaria, contînd pentru CM, Divizia A, românii s-au antrenat şi s-au odihnit. Cîţiva au avut timp şi de cumpărături

În vestiarul României, ca de altfel în toate celelalte aparţinînd echipelor participante la Mondiale, Divizia A, domneşte o debandadă greu de descris. E o cameră destul de mică, unde trebuie să se schimbe 22 de oameni, fiecare tîrînd după el 7 kilograme de echipament. Tricouri aruncate cît colo, apărători sprijinite de pereţi, pantaloni înşiraţi într-o dezordine care trezeşte zîmbete. Din tavan atîrnă bluze de trening, căşti, tot felul de accesorii nebănuite de sub echipamentul de hochei pe gheaţă.

Dar băieţii cunosc perfect locul fiecărei părticele din uniforma lor de pe gheaţă. Deşi toate par vălătucite şi amestecate între ele, nimic nu se rătăceşte cu adevărat, rareori jucătorii îşi încurcă piesele de echipament între ei. "Dacă ar veni cineva să ne facă ordine, atunci n-am mai şti de unde să le luăm. Cînd plecăm, le aruncăm pe toate de-a valma într-un sac şi gata", spune portarul Viorel Radu, oarecum jenat de balamucul din vestiar. Chiar vizavi se află magazia echipei noastre. Acolo sînt depuse, între două meciuri, patinele şi crosele care urmează să fie uscate. La fel şi unele apărători care au fost mai transpirate în timpul unui joc. Fiecare jucător se ocupă singur de zvîntarea bucăţilor de echipament care îi aparţin.

Românii s-au bucurat după ce ieri Kazahstan a zdrobit Lituania cu 13-2, "balticii" fiind contracandidaţii "tricolorilor" la ultimul loc.

Ies din hotel, intră pe gheaţă

Hotelul *(foto)* unde stau hocheiştii din echipa României se numeşte Stadion şi se află la 20 de metri distanţă de Sportarena, locul de desfăşurare a competiţiei. De altfel, toate cele şase formaţii din grupa B a acestor Mondiale, inclusiv gazdele, sînt cazate în acest loc. Hotel Stadion are 9 etaje şi două niveluri subpămîntene şi măsoară trei stele pe scara valorică. La fiecare etaj sînt 20 de camere. Pentru a petrece o noapte aici şi pentru a-ţi asigura cele trei mese ale zilei trebuie să scoţi din buzunar 70 de euro.

hotel stadion

Glume între colegi

"Neamţul" Bogdan Selea, care evoluează la Regensburg şi care e pentru al doilea an convocat la "naţională", stă în cameră cu Mihai Stoiculescu, fundaşul de la Sportul Studenţesc. Au avut timp să se cunoască mai bine în cantonamentele din Polonia şi Slovacia, de la începutul acestei luni. Toţi spun despre tînărul Selea că e un tip foarte sociabil. "Cînd stai prea mult prin cantonamente te dileşti. În Polonia, Stoiculescu i-a propus lui Selea să-l lase să-l tundă cu creastă în vîrful capului. Şi Selea a acceptat", povesteşte secundul Ioan Martin. Pînă au ajuns însă în Ungaria, Bogdan s-a ras uniform.

Cîteva clipe de linişte

Înainte de a pleca la antrenamente, jucătorii se strîng de obicei în holul hotelului. Ieri, masorul Fabian Popa şi jucătorii Roberto Cazacu şi Ioan Timaru au stat pentru cîteva minute la discuţii. Timaru, care a mai efectuat şi ieri o şedinţă de fizioterapie pentru durerile de spate, a spus că speră să se refacă măcar pentru ultimele meciuri. Antrenorul Daniel Herlea şi secundul Ioan Martin au mai pus la cale, în teorie, strategia care trebuia pusă la punct pînă la partida cu Ungaria, ce a avut loc aseară.

DE-A VALMA. *În vestiar găseşti de toate, de la papuci pînă la tricouri de joc*

A RĂMAS LÎNGĂ AI LUI

Atacantul Răzvan Lupaşcu a făcut o întindere musculară la coapsă, care l-a îndepărtat de echipa naţională. Lupi este, de felul lui, un ghinionist, el ratînd acum multe competiţii importante din cauza accidentărilor. Deşi nu mai poate face parte din delegaţia României, jucătorul a preferat să nu plece la Bucureşti, ci să rămînă lîngă colegii lui de lot pentru a-i încuraja. "Mi-e greu să stau pe margine şi să mă uit. M-a bătut şi gîndul să mă întorc în ţară, dar hocheiul e boală grea", a spus stelistul.

GIMNASTICĂ

Veşti bune pentru Bitang

Ieri, ministrul Ecaterina Andronescu a semnat o notă prin care le scuteşte pe antrenoarele Mariana Bitang şi Liliana Cosma de restituirea salariilor pe ultimii doi ani

Robert Berza
Sorina Popa
(Hunedoreanul)

"Din respect pentru rezultatele excepţionale pe care le-au avut gimnastele de la Deva, Ministerul Educaţiei şi Cercetării trebuie să fie un punct de sprijin, nu unul care disturbă", şi-a încheiat ieri Ecaterina Andronescu conferinţa de presă. Mai devreme, ea descrisese exact, în linii şi pe un ton oficial, rezolvarea cazului Bitang: "Pînă în septembrie 2001, federaţia de gimnastică a plătit salariile antrenoarelor Liliana Cosma şi Mariana Bitang, acestea fiind detaşate de Grupul Sportiv Şcolar Deva. Apoi, federaţia a încetat plăţile, cele două revenind ca titulare la această unitate de învăţămînt. Aici a apărut problema: în cărţile de muncă ale celor două nefiind operate modificări, lucru pe care l-am îndreptat acum".

Propuneri de sancţionare. Dacă Bitang şi Cosma sînt acum sigure că îşi vor primi în continuare salariile, nu acelaşi lucru se poate spune despre Ioan Bădoi şi Marinică Pîrvănescu, fostul, respectiv actualul director al liceului. "S-a deplasat la Deva şeful Corpului de control, care va cerceta de ce nu au fost completate corect cărţile de muncă. Greşeala poate fi găsită atît la liceu, cît şi la Inspectoratul Judeţean", a declarat Andronescu. Cît despre înălţarea sălii de la Deva, ministrul s-a arătat mirat de faptul că lucrările n-au încetat. "Eu i-am transmis inspectorului judeţean Moş ordinul de amînare a construcţiei pînă după aceste Campionate Mondiale. Trebuia ca acesta să ajungă şi pînă la firma care execută lucrările", a încheiat aceasta.

Rămîne însă Olimpiada. Octavian Belu, coordonatorul lotului olimpic feminin de gimnastică, s-a arătat bucuros cînd a aflat că ministrul MEC a ordonat sistarea lucrărilor: "Este o veste bună. Oricum, şi dacă se sistează acum lucrările, tot rămîne praful pe care noi îl cărăm în sala de antrenament. Joi, la Comitetul Executiv al Federaţiei Române de Gimnastică, se va hotărî dacă plecăm sau nu din Deva. Dacă lucrările s-au sistat acum, ce se întîmplă după Campionatele Mondiale? Atunci începem să pregătim Olimpiada, care este mult mai importantă", a afirmat Belu.

Noroc cu ploaia. Constructorul sălii Grupului Sportiv Şcolar din Deva susţine ca în condiţiile în care ministrul Ecaterina Andronescu a dispus oprirea lucrărilor, se va conforma acestei decizii. "Miercuri n-am muncit din cauza ploii. Pînă acum nu am primit nici un ordin de la Inspectoratul Şcolar, pe care nu-l vom da în judecată pentru că nu respectă contractul pe care l-am încheiat după cîştigarea licitaţiei. Vom încheia un protocol ca să pornim lucrările după Campionatele Mondiale. Oricum nu sînt bani suficienţi pentru finalizarea lucrărilor în acest an", declara Victor Pascu, directorul SC Cartel Bau, filiala Deva.

Foto: ProSport

FĂRĂ DATORII. *Mariana Bitang poate răsufla uşurată: nu mai trebuie să returneze MEC ultimele 18 salarii*

Pune-te în contact cu premiul ROMBAT

Participă la promoţia ROMBAT

În perioada 1 Martie-27 Iunie cumpără orice baterie ROMBAT Cyclon, Calciu, Pilot, Magma, dezlipeşte timbrul RAR şi trimite-l împreună cu datele tale completate pe talonul de promoţie la adresa: Bistriţa, OP2, CP24, cu menţiunea "Pentru concurs" până în 27 Iunie 2003, data poştei. Poţi câştiga **Marele Premiu** în valoare de 9056 Euro, un autoturism **Renault CLIO**. Tragerea la sorţi va avea loc în 4 Iulie 2003. Câştigătorul **Marelui Premiu** va fi anunţat în Prosport din săptămâna 7-12 Iulie 2003.

Marele PREMIU Renault CLIO

BATERII ROMBAT

CÂŞTIGI din START!

* Validarea premiilor se va face la reprezentanţa ROMBAT locală pe baza timbrului RAR, a Certificatului de garanţie completat în momentul cumpărării şi a documentului de casă. * Participarea angajaţilor ROMBAT, ai firmelor distribuitoare de produse ROMBAT şi ai agenţiei de publicitate ce realizează promoţia, este interzisă. * Regulamentul promoţiei se află gratuit la dispoziţia participanţilor la punctele de vânzare.

HALTERE

Aurul aşteptat de-o viaţă

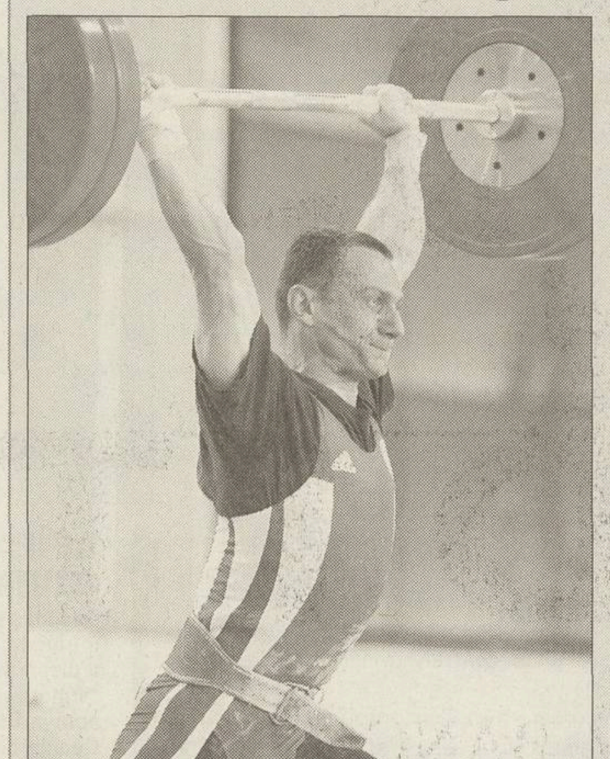

VIZIUNE. *Marcat de efort, Jigău priveşte înainte. Probabil spre Atena, gazda JO din 2004, aflată la 80 de kilometri depărtare de oraşul unde se desfăşoară Europenele*

La 33 de ani, Adrian Jigău urcase de 10 ori pe podiumul Europenelor, dar niciodată pe prima treaptă. Marţi, la Loutraki, a venit şi rîndul lui să privească lumea de sus

Marian Vişu

În urmă cu un an, Adrian Jigău suferea o dublă încălecare de ligamente la genunchi. Era o accidentare gravă şi mulţi s-au grăbit să prevadă sfîrşitul carierei halterofilului trecut de 30 de ani. Sportivul a strîns însă din dinţi şi s-a încăpăţînat să se pregătească. Revenirea a fost formidabilă: o medalie de bronz la Europene şi alte două la Mondiale în 2002 l-au propulsat pe primul loc în ierarhia sportivilor arădeni la sfîrşitul anului trecut.

Marţi, la CE găzduite de oraşul grec Loutraki, Jigău a aruncat 147 de kilograme în cadrul categoriei 56 de kilograme, obţinînd primul lui aur continental. Putea fi o seară mult mai strălucitoare, dar crampele musculare apărute la întrecerea de la "smuls" au redus performanţa românului la 122,5 kilograme. De ajuns însă pentru două medalii de argint, una în ierarhia stilului şi alta la general. Jigău a urcat pe podium chinuit de crampe, dar fericit. Cînd s-au dat medaliile la "aruncat", zîmbetul său a dispărut pentru o clipă, fiindcă deşi era în vîrful podiumului, la gît îi atîrna o bucată de bronz. În schimb, sportivul de pe treapta a treia purta medalia de aur. Românul a recuperat-o repede. Era a lui. O aştepta de o viaţă.

VICTORIA LUI NICU VLAD

O altă reuşită a delegaţiei româneşti în Grecia este numirea lui Nicu Vlad, preşedintele federaţiei, în Comitetul Executiv al forului european. Pentru această funcţie, fostul campion olimpic a avut ca adversari reprezentanţi ai unor federaţii puternice, cum ar fi cele din spaţiul ex-sovietic. Surprinzător este faptul că Rusia, nume cu greutate în halterele mondiale, nu a reuşit să-şi strecoare un membru în comitet.

Ferrari
Loc 3 - 16 puncte
F2003-GA - 900 CP
Șanse la titlu: 40%

McLaren
Loc 1 - 39 puncte
MP4-18 - 930 CP
Șanse la titlu: 35%

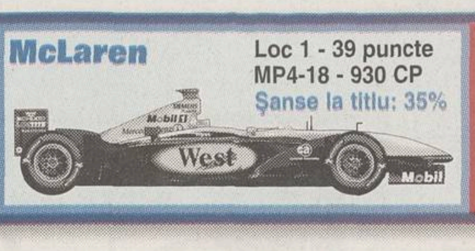

Williams
Loc 4 - 16 puncte
FW25 - 920 CP
Șanse la titlu: 15%

Renault
Loc 2 - 23 puncte
R23 - 880 CP
Șanse la titlu: 6%

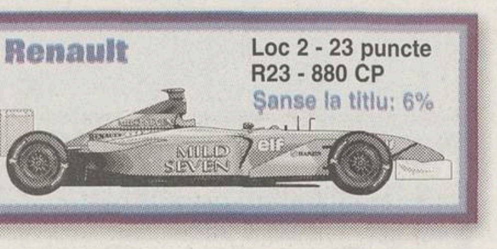

Lama de cuțit boantă

Mașina Williams, slabă din punct de vedere aerodinamic, e salvată de motorul puternic și de anvelopele Michelin

Adrian Georgescu

Surse din interiorul teamului Williams spun că FW25, noul monopost, e un copil născut mort. Din 1997, anul cînd Villeneuve a adus ultimul titlu pentru Williams, formația nu a avut un proiect aerodinamic competent. Conform "Auto, Moto und Sport", soluția aleasă a fost să copieze grosolan monopostul Ferrari de anul trecut, în ciuda folosirii unui tunel aerodinamic mai evoluat. Întrucît șasiul de anul trecut, FW24, avea dimensiuni foarte mari, era extrem de greu și contribuia la uzura ridicată a anvelopelor, mai ales în spate. În 2003, **monopostul a fost scurtat, dar dimensiunile punților au rămas cele maxime permise** de regulament (1.450 milimetri față și 1.400 spate). S-au adaptat totuși suspensiile.

Ralf Schumacher a tras semnale de alarmă încă din testele hibernale. "Am fost mai rapid mergînd de la hotel spre circuit decît pe pistă", a răbufnit germanul și, de atunci, relațiile sale cu conducerea s-au răcit. "Sîntem mult în urmă din punctul de vedere al aerodinamicii", a declarat Schumacher cel mic, care a cerut să-i fie pusă la dispoziție pentru începutul de sezon mașina din 2002.

Ceartă cu BMW

BMW a trimis o armată de specialiști la sediul Williams din Oxfordshire, pentru a ajuta la proiectarea lui FW25, dar nu au fost primiți. "Monoposturile au fost, sînt și vor fi făcute de Williams", a atenționat directorul tehnic Patrick Head. Ca urmare, BMW nu și-a reînnoit contractul cu Williams, care expiră la finele lui 2004. Bavarezii și-ar putea construi propriul monopost sau ar putea colabora cu BAR, team ce va fi în curînd de vînzare.

Modificări fără mare efect

Au existat totuși și cîțiva pași înainte. **Arhitectura și poziționarea motorului au fost modificate**. Capota, mai rotunjită, coborînd mai abrupt spre suspensii, anunță o montare a propulsorului mai aproape de centrul de greutate al mașinii, iar **țevile de eșapament au fost avansate. Cutia de viteze e mai bună** decît cea din 2002. Piloților li s-a creat mai mult spațiu în cockpit. Pentru Marele Premiu al Braziliei, mașina FW25 a primit **o suspensie modificată pe puntea spate și o aripă frontală cu un profil ușor ondulat** ce iese din tiparul banal al eleroanelor drepte folosite pînă acum. În plus, **o variantă mai puternică a propulsorului BMW P83**, din a cărui vlagă, ca în multe curse din ultimul timp, piloții nu au putut trage foloase.

Stau bine la finanțe

Politica lui Frank Williams de a nu-și plăti generos piloții s-a modificat anul trecut, cînd i-a oferit un contract de aproximativ 14 milioane de euro lui Ralf Schumacher. Prin comparație, Montoya încasează pe sezon cam 6 milioane de euro. Aceste investiții, ca și cele făcute în tehnologie, sînt recuperate din sumele date de sponsori. După Ferrari, Williams este teamul care stă cel mai bine la capitolul acesta, al finanțării, adunînd nume precum Hewlett-Packard, Allianz, Veltins sau Reuters.

Gulliver - Allsport

CALE LUNGĂ PÎNĂ LA TITLU. *Montoya (foto) crede în potențialul monopostului FW25, dar colegul său, Ralf Schumacher, e mai puțin entuziast*

MONDEN

O nouă iubită pentru Flavio

După relația sa tumultuoasă cu Naomi Campbell, încheiată cu pumni în față și procese, Flavio Briatore **(în medalion)** a făcut o nouă cucerire în lumea modei. Noua iubită a boss-ului teamului Renault este fotomodelul german Heidi Klum (foto). În vîrstă de 30 de ani, Heidi a fost căsătorită cu stilistul ei, Ric Pipino, pe care l-a părăsit pentru solistul vocal al trupei Red Hot Chilli Peppers. Germanca a mai flirtat cu Kyle MacLaghlan și David Coulthard.

PĂRERI

Bile albe, bile negre

Michael Schumacher și-a spus opinia despre principalii săi rivali. Cînd a venit vorba de Villeneuve, a afirmat: "Să vorbească mai puțin și să piloteze mai mult"

Adrian Georgescu

O dată cu trecerea anilor, pe măsură ce s-au adunat în vitrină titlurile de campion, Michael Schumacher și-a pierdut agresivitatea pe care o manifesta în primele sale sezoane de F1, căpătînd o alură paternă față de mai tinerii săi colegi.

Într-un interviu pentru "Corriere della Sera", cvintuplul campion mondial și-a spus părerea despre aceștia. "Raikkonen e un foarte bun pilot. Are un potențial mare", a spus, referindu-se la actualul lider al clasamentului. Despre revelația de pînă acum a campionatului, Fernando Alonso, a avut tot cuvinte de laudă. "Alonso nu m-a surprins. Eram convins că va fi foarte puternic. E un mare pilot și o persoană de treabă". Tot "bile albe" au primit Coulthard și Barrichello. Despre scoțian Schumi a afirmat că "se află înaintea lui Raikkonen cu mai mult decît aș fi crezut", iar despre propriul lui coleg a zis că face o treabă foarte bună. De bine a vorbit și de Trulli și Webber, despre ultimul spunînd că este "subestimat". Celor de la Williams le-a găsit scuze, punînd comportarea lor sub așteptări pe seama mașinii, dar a tras o săgeată în direcția lui Montoya. "Juan Pablo m-a dezamăgit un pic. Nu a evoluat pe cît m-aș fi așteptat, promitea mai mult".

Tolba de vorbe bune s-a golit cînd a ajuns la vechiul său inamic, Villeneuve. "Jacques ar face bine să vorbească mai puțin și să piloteze mai mult", a declarat el sec.

Allsport

SIMPATIC

"Schumi, apucă-te de muls vaci!"

Adrian Georgescu

Deoarece Michael Schumacher are cel mai slab început de sezon din toată cariera sa de Formula 1, cotidianul Bild a organizat un concurs, solicitînd cititorilor săi un sfat pentru campionul german. **"Ce trebuie să facă Schumi pentru a-și reveni?"**, a fost întrebarea pusă de "Bild". Au fost cîteva mii de răspunsuri, care mai de care mai originale.

"Schumi ar trebui să-l întrebe pe Ronaldo ce este «sexul pasiv» și cum îl ajută pe acesta înaintea partidelor de fotbal", a opinat cineva. Altul a fost de părere că asul german ar face bine să se antreneze înaintea Marilor Premii de Formula 1 pe pista sa de karting din orășelul natal. Unii cititori l-au sfătuit pe Michael să se relaxeze mai mult înaintea curselor și să nu se implice în depășiri pe pistă, încercînd să învingă prin strategie.

Nici femeile nu au stat deoparte. O doamnă i-a recomandat germanului să lipească o fotografie cu familia sa pe volan, alta l-a sfătuit să facă un al treilea copil. **"O nouă sarcină a Corinnei ți-ar da aripi"**, era scris în mesaj. Un sfat de specialitate a sosit de la o altă reprezentantă a sexului frumos: **"Michael, mulge niște vaci, simțul tactil ți se îmbunătățește simțitor și altfel vei mîngîia volanul"**.

Cel mai interesant pont l-a primit Schumi tot din partea unui bărbat. **"Dă la maximum sistemul de încălzire al scaunului și aprinde un foc sub fundurile celorlalți piloți"**, i-a recomandat bavarezul Josef Kestel.

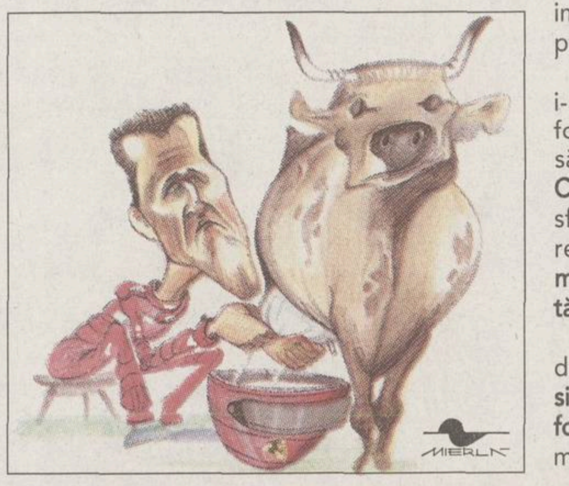

Lupte pentru zona golfului

Cîteva circuite au suferit modificări pentru edițiile din acest an. Linia dreaptă de la Hungaroring a fost lungită și virajul terminal ascuțit, pentru a ușura depășirile. La Monaco, lucrările sînt în toi, modificările avînd loc între La Piscine și Rascasse (foto). Pista a fost lărgită și două viraje strînse au fost "îndulcite", în tentativa disperată de a acorda puțin spațiu unei mașini care ar încerca dublarea. Lucrarea a fost foarte dificilă, întrucît cei cîțiva metri în plus au fost cuceriți din zona Golfului.

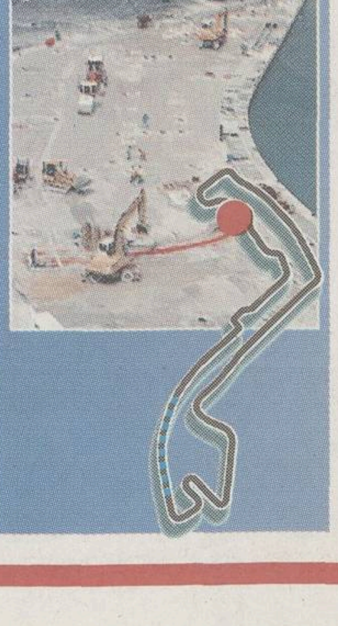

Ca să
construim împreună

CREDIT

Credite pentru cumpărarea de locuințe, terenuri sau construcții de imobile cu destinația de locuințe sau agrement, inclusiv modernizări și amenajări.

Creditul se acordă în lei sau valută, pe o perioadă cuprinsă între 1 și 10 ani, cu un avans depus de beneficiar din fonduri proprii de minim 30%.

Creditul poate fi garantat inclusiv cu imobilul care face obiectul creditării.

BT BANCA TRANSILVANIA
www.bancatransilvania.ro

VOLVO
for life

S60 EXCLUSIVE EDITION.

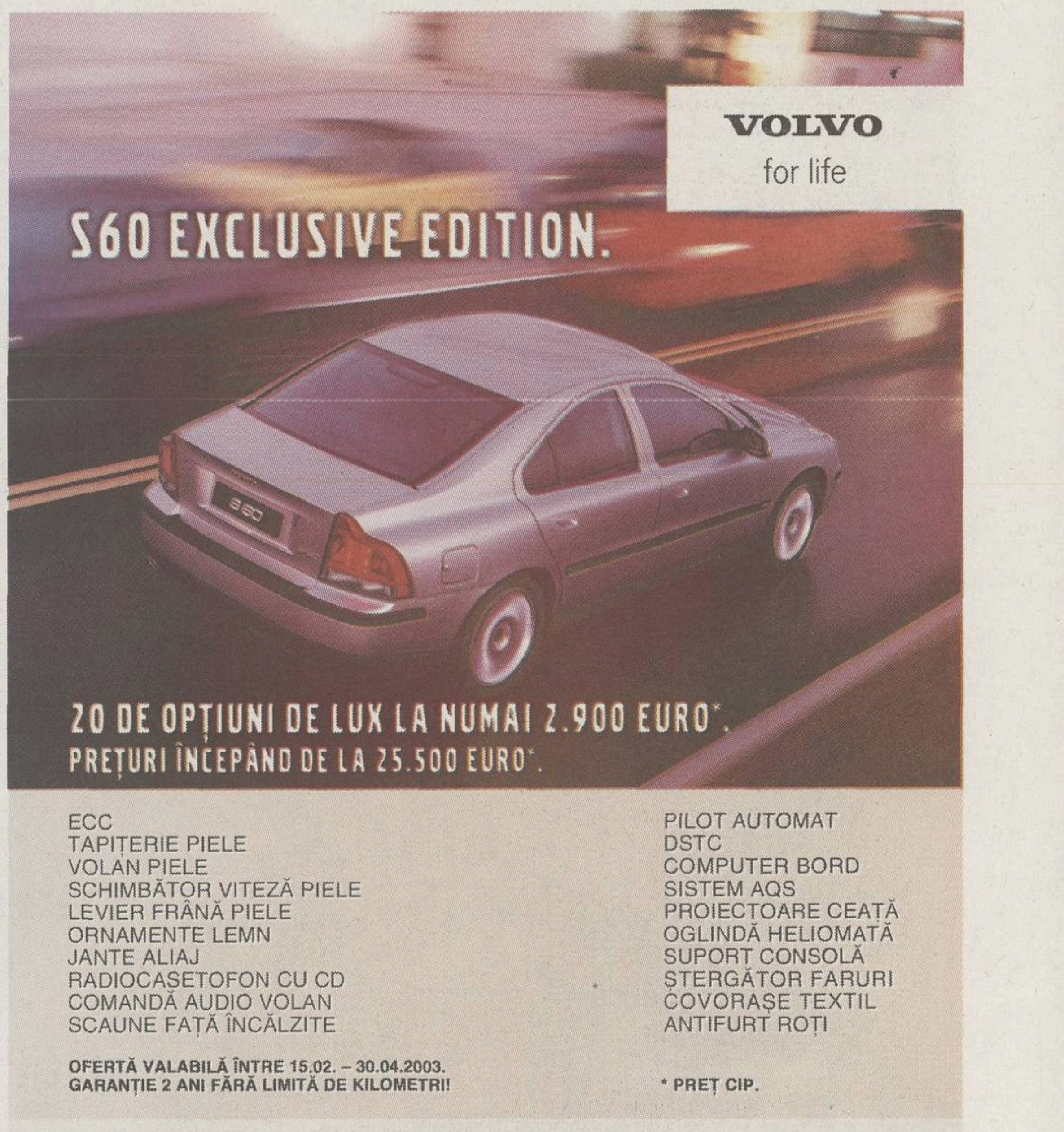

20 DE OPȚIUNI DE LUX LA NUMAI 2.900 EURO*.
PREȚURI ÎNCEPÂND DE LA 25.500 EURO*.

ECC
TAPIȚERIE PIELE
VOLAN PIELE
SCHIMBĂTOR VITEZĂ PIELE
LEVIER FRÂNĂ PIELE
ORNAMENTE LEMN
JANTE ALIAJ
RADIOCASETOFON CU CD
COMANDĂ AUDIO VOLAN
SCAUNE FAȚĂ ÎNCĂLZITE
PILOT AUTOMAT
DSTC
COMPUTER BORD
SISTEM AQS
PROIECTOARE CEAȚĂ
OGLINDĂ HELIOMATĂ
SUPORT CONSOLĂ
ȘTERGĂTOR FARURI
COVORAȘE TEXTIL
ANTIFURT ROȚI

OFERTĂ VALABILĂ ÎNTRE 15.02. – 30.04.2003.
GARANȚIE 2 ANI FĂRĂ LIMITĂ DE KILOMETRI!

* PREȚ CIP.

DEALERI: BUCUREȘTI - Forum Auto, tel.: 021-233 29 22, fax: 021-233 29 25; BRAȘOV - Premium Motors, tel.: 0268-311 844, fax: 0268-311 758; CLUJ - X Car, tel.: 0264-453 204, fax: 0264-453 204.

Georgiu Gingăraş, Mircea Sandu şi Dumitru Dragomir au fost ocrotiţi de întrebările senatorilor

PRO SPORT REPORTAJ

Membrii Comisiei pentru Sănătate, Ecologie, Tineret şi Sport din Senat au arătat în doar 100 de minute că diferenţele dintre demagogii din politica românească şi cei din fotbal sînt adesea imperceptibile

De MARIUS GEANTĂ

CU NAŞU' ŞI MITICĂ LA PSIHIATRU

Audierile lui Georgiu Gingăraş, Mircea Sandu şi Dumitru Dragomir erau practic terminate cu două minute înainte de ora fixată pentru a începe. Atunci, vreo 40 de jurnalişti au pătruns în încăperea în care se ţin de obicei şedinţele, care nu permitea prezenţa a mai mult de 10 oameni. **"Trebuie să găsim o sală mai mare. Atîţia ziarişti nu s-au interesat niciodată pînă acum de activităţile comisiei"**, a spus preşedintele Ilie Ilaşcu, care n-a luat în seamă propunerea glumeaţă a colegului din PRM, Dumitru Dragomir: "Hai s-o facem fără presă". Dacă l-ar fi ascultat pe şeful Ligii, Ilaşcu ar fi compromis probabil singurul obiectiv real al senatorilor, acela de a fi prezenţi la TV şi în ziare în postura de politicieni interesaţi de soarta fotbalului.

"Nu vrem să facem vreo hotărîre în urma şedinţei"

Declaraţia îi aparţine lui Ilie Ilaşcu şi a fost acordată chiar la începutul audierilor, probabil pentru a elimina şi ultimele urme de angoasă pe care le-ar fi avut şefii fotbalului. Ca urmare a inconsistenţei întrebărilor puse de senatori, Sandu şi Dragomir au căpătat încredere, s-au relaxat şi au vorbit aşa cum ştiu ei mai bine, fără să spună mai nimic, despre copii şi juniori, implicarea statului în sport şi nevoia de "a ne apuca de muncă". Mitică a dat şi reţeta: **"Fotbalul românesc poate fi stăpînit cu muncă, bani şi frică.** Murdăria asta despre care scrie presa e doar ceva tangenţial. Blaturi au fost, acum nu mai sînt, dar vor mai fi".

Ilaşcu pe fund, Mitică la fileu

Dacă membrii comisiei n-au scos un cuvînt, cazul lui Ion Cîrciumaru, un obişnuit al deplasărilor cu echipa naţională, sau au vorbit doar din dorinţa de a fi auziţi de ceilalţi, preşedintele Ilie Ilaşcu a făcut ceva mai mult: a vorbit pentru a-l pune în valoare pe Mitică. Întrebările sale, multe confuze, au fost tot atîtea mingi ridicate la fileu pe care şeful Ligii le lovea din plin. Cu o excepţie, cînd a fost întrebat cum îşi explică faptul că la Şerif Tiraspol e un antrenor român, deşi Transnistria e regiunea separatistă nerecunoscută de ţările europene. "În urma intervenţiei mele la domnul Dragomir, Stoichiţă a plecat de acolo. Dar Hagi l-a dus pe Balint, care antrenează şi acum", a spus Ilaşcu. Dragomir însă n-a marjat la ideea colegului din PRM, spunînd doar că "morala lor e banul".

Fuga de idei

Dragomir a arătat că uneori mintea unui preşedinte de Ligă poate funcţiona doar aparent logic şi mult mai rapid decît se întîmplă la un om normal. În limbaj psihiatric, se cheamă fugă de idei. Încă un exemplu: **"Problema e că jucătorii pleacă din campionatul intern şi cînd ajung la sfîrşitul carierei influenţează darea afară a unui antrenor şi componenţa echipei naţionale.** Şantajează şi e normal să ţină cu impresarul, pentru că banii i-au împărţit amîndoi".

Şefii FRF şi LPF au avut acelaşi discurs vid, populist şi adesea ilogic în faţa unei comisii formate din 11 senatori, dintre care 8 sînt de profesie medici

Foto: CRISTI PREDA

***LINIŞTIŢI.* Dumitru Dragomir pare să nu se poată desprinde de lîngă microfon, deşi audierile se terminaseră. În spate, Mircea Sandu discută relaxat cu Ilie Ilaşcu (stînga) şi Ion Cîrciumaru**

Mitică şi astenia de primăvară

Stîrnit de Ilie Ilaşcu, Dragomir a analizat înfrîngerea cu Danemarca. "Mircea Sandu nu poate să dea în echipa naţională, dar eu, ca numărul 2, pot să spun nişte lucruri. Gică Popescu n-a putut să joace stoper la Dinamo, nici în Germania şi nu trebuia pus pe acest post nici acum. Apoi, la 1-0 şi 2-1 am luat goluri pe contraatac, de neînţeles", a spus şeful LPF, care a continuat stupefiant: "Pentru asta nu e neapărat vinovat Iordănescu, dar şi antrenorul mai poate greşi. Şi mai e ceva: **de ani de zile, noi sîntem mai obosiţi primăvara, de-aia am pierdut şi acum"**. O acuzaţie, în acelaşi registru psihopatologic, a formulat şi senatorul Vasile Duţă: "Iordănescu n-a făcut o pregătire corespunzătoare a partidei. Ştia că terenul e cu nisip, deci **trebuia să facă antrenamente pe plajă, nu la Săftica"**.

Delirul continuă

Dragomir i-a provocat profesional pe numeroşii medici din comisie prin afirmaţiile pe care le-a făcut. Una dintre ţinte, evident, a fost George Copos: "Rapid a luat jucători pe bani puţini şi i-a vîndut pe bani mulţi. Aşa vor face din ce în ce mai mulţi, dacă Guvernul nu va lua măsura înfiinţării unor centre de copii şi juniori zonale. Cluburile de juniori din străinătate au bugete de 6 ori mai mari chiar decît echipele din prima ligă".

"Şobolanii din presă"

Dragomir şi Sandu s-au întîlnit în aceeaşi zonă cînd au fost întrebaţi ce cred despre protestele suporterilor, care le-au cerut demisiile fluturînd batistele albe pe stadioane şi completînd taloanele publicate de ProSport. **"Singurul sondaj care se face este Adunarea Generală a FRF, care poate să ne schimbe**. În rest, aceste acţiuni sînt făcute să ridice sau să coboare pe unul sau pe celălalt", a bravat Sandu, în timp ce Dragomir a apelat la discursul său obişnuit, vecin cu calomnia: **"În presă sînt cîţiva şobolani care rod conductele şi fac întuneric.** Cine plăteşte are parte de sondaje bune. Cine nu dă bani are sondaj ca Dragomir". Susţinerea politică a celor doi a venit instantaneu, mai mulţi senatori ironizîndu-i pe suporterii care au fluturat batistele albe: **"Fluturarea batistelor e un act de infantilism sau un gest erotic.** Din asta se înţelege că publicul de fapt îi vrea pe Dragomir şi Sandu", a explicat unul dintre parlamentari.

Timidul Gingăraş

Ministrul TS, unul dintre politicienii care au cerut demisiile şefilor fotbalului, a avut o atitudine timidă, dorindu-şi parcă să nu intre în dispută cu Sandu şi Dragomir. Cu o excepţie, pe final, atunci cînd l-a întrebat pe şeful Ligii dacă ar accepta să fie trecuţi amîndoi pe un talon, iar suporterii să-l aleagă pe cel care ar trebui să demisioneze. "Nu fiţi sigur că veţi cîştiga", a spus Dragomir, care iniţial a refuzat, după care s-a arătat de acord cu propunerea ministrului. Gingăraş a părăsit sala cu 10 minute înainte de sfîrşitul audierilor, timp în care Dragomir a spus că **"ministrul e un om valoros, dar trebuie să mai înveţe"**.

Ultimul cuvînt, eroul Ilie Ilaşcu

"Pe viitor, v-aş ruga, domnule Dragomir, să vă mai abţineţi şi dumneavoastră. Azi am făcut doar o discuţie, nu ne-am pus problema destituirii sau altceva"

Connex
Go!
Kamarad
myX
Xnet

Noi îţi facem prima ofertă.

Abonează-te la Connex până la 30 aprilie 2003. Ca să ştie iubitorii de artă unde să te găsească. Până să te caute ei, va trebui să-i suni tu. De aceea, îţi oferim 10 minute gratuite* pe lună până la sfârşitul anului. Şi pentru ca începutul să fie şi mai uşor, ai şi preţuri speciale la telefoane**.

25$ ALCATEL OT 311
39$ SIEMENS A 50
49$ NOKIA 3310
59$ MOTOROLA C 333

* Minutele gratuite se acordă pentru convorbiri naţionale în reţea. Oferta nu este valabilă pentru abonamentele Connex Unic, Connex 5 şi Connex Family.
** Preţurile sunt valabile numai cu abonament Connex şi nu conţin TVA; în limita stocului disponibil.

CONNEX®
viitorul sună bine

Biblioteca ASTRA - SIBIU

Ganea s-a certat cu Ioan Becali

Ruptura dintre internaționalul român și impresarul său a pornit de la faptul că Giovanni nu a reușit să-i mai găsească un angajament după ce acela cu VfB Stuttgart, de 500.000 de dolari pe an, îi va expira în vară. Ea s-a agravat după ce Ganea i-a atacat pe prim-ministrul Adrian Năstase și pe Gică Hagi, primind pentru asta reproșuri din partea lui Ioan Becali

Foto: CĂTĂLIN LUȚU

PRO SPORT
EDIȚIE DE TRANSILVANIA
Director OVIDIU IOANIȚOAIA
Anul VII ● Numărul 1750 ● Vineri 18 aprilie 2003 ● 12 pagini ● Preț 8000 Lei ● Internet: http://www.prosport.ro

Dan Petrescu a fost eliminat după ce l-a agresat pe Pavel Badea

URĂ VECHE DE 13 ANI

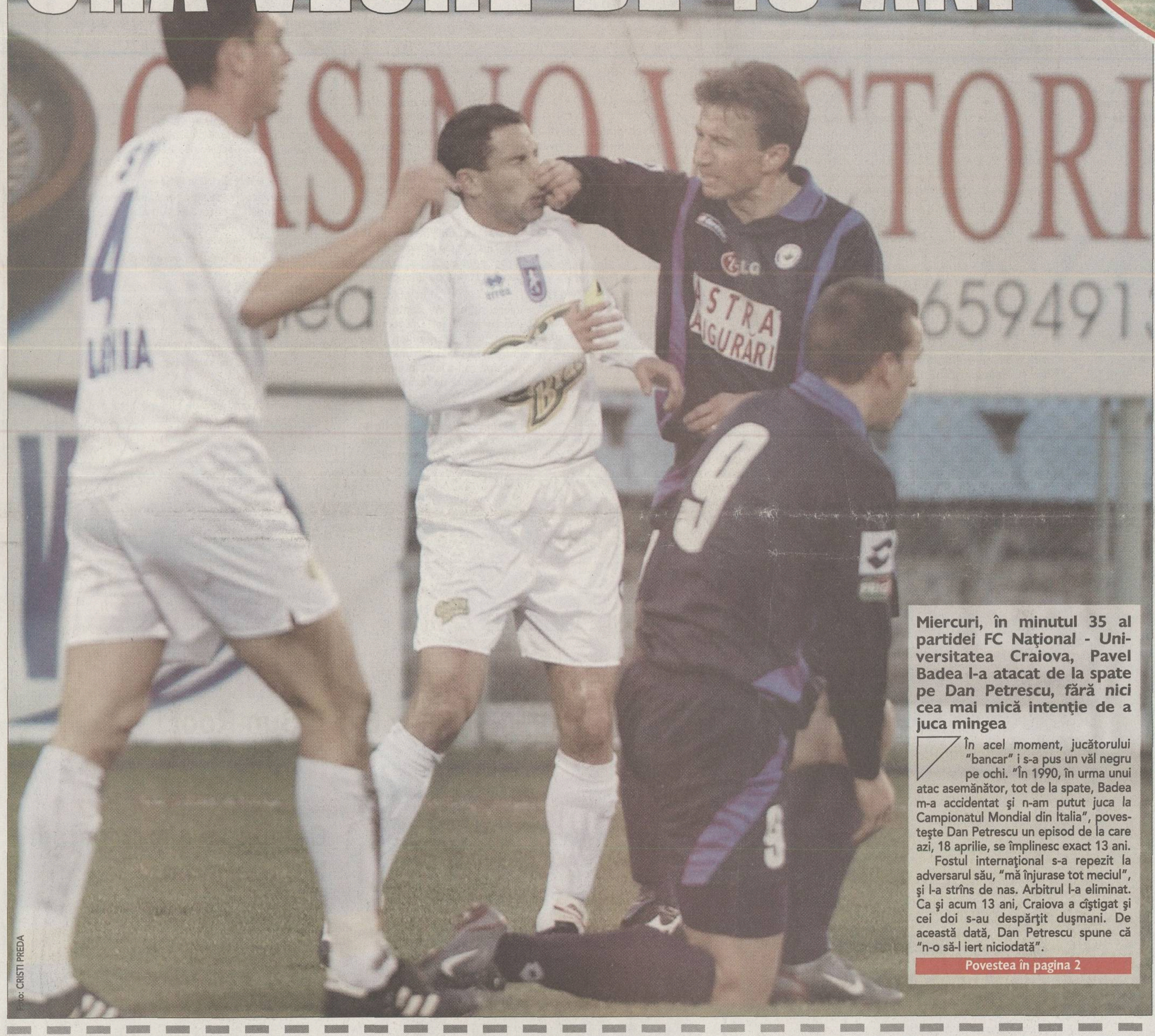

Foto: CRISTI PREDA

Miercuri, în minutul 35 al partidei FC Național - Universitatea Craiova, Pavel Badea l-a atacat de la spate pe Dan Petrescu, fără nici cea mai mică intenție de a juca mingea

În acel moment, jucătorului "bancar" i s-a pus un văl negru pe ochi. "În 1990, în urma unui atac asemănător, tot de la spate, Badea m-a accidentat și n-am putut juca la Campionatul Mondial din Italia", povestește Dan Petrescu un episod de la care azi, 18 aprilie, se împlinesc exact 13 ani.

Fostul internațional s-a repezit la adversarul său, "mă înjurase tot meciul", și l-a strîns de nas. Arbitrul l-a eliminat. Ca și acum 13 ani, Craiova a cîștigat și cei doi s-au despărțit dușmani. De această dată, Dan Petrescu spune că "n-o să-l iert niciodată".

Povestea în pagina 2

Replica deceniului

Miercuri seară, televiziunea națională a difuzat un interviu realizat de Ionel Stoica în 1995, în care Dumitru Dragomir recunoștea un lung șir de potlogării pe care le-a comis în fotbal: trucări de meciuri, mituiri de arbitri sau chiar regizări de partide cu adversari inventați. El a povestit cum, în calitate de consilier și președinte, a promovat fraudulos echipe sau a retrogradat altele la ordin!

Simbolic pentru renumele actualului președinte al LPF este momentul din vara lui 1987. Chemat de generalul Nuță, șeful miliției comuniste, să conducă echipa Victoria, Dragomir a relatat cum a intrat în biroul acestuia. Acolo a avut loc un dialog, al cărui început conține un schimb de replici edificator pentru principala calitate probată de șeful Ligii în fotbalul românesc.

Generalul Nuță: Să nu faci abuzuri!

Dragomir: Păi, atunci de ce m-ați adus pe mine aici?!

Prunea a fost suspendat o etapă

Dan Udrea

Comisia de Disciplină a LPF l-a judecat ieri pe Florin Prunea, care în meciul cu Steaua a fost eliminat după ce l-a lovit pe Claudiu Răducanu. Ședința a durat fix 10 minute, goalkeeper-ul băcăuan fiind suspendat o etapă și amendat cu 2,5 milioane lei. "E o pedeapsă meritată. L-am lovit, dar nu cu pumnul, ci cu palma. Sincer, mă așteptam la o suspendare mai mare, însă îmi pare bine că domnul Dragomir a înțeles să separe lucrurile, pentru că războiul nostru nu trebuie să-și pună amprenta asupra acestor judecăți", a spus Prunea, care va avea drept de joc duminică în meciul FCM Bacău - Rapid.

Nunweiller a demisionat

Radu Bichiș

UTA a rămas aseară fără antrenor după ce Radu Nunweiller a demisionat în urma unei discuții pe care a avut-o cu președintele CA, Călin Chișbora. "Din păcate, în fotbalul românesc nu se vor schimba prea multe din problemele pe care toată lumea le știe", a declarat tehnicianul la despărțirea de "Bătrîna Doamnă". Amănunte **în pagina 5**.

CONCRET

DE
OVIDIU
IOANIȚOAIA

Gloanțe oarbe

Evit să mai comentez răutățile pe care Dragomir le-a debitat la adresa generației de aur. Chiar dacă starostele Ligii a lăsat senzația că bate în retragere, jignirile aduse de el se uită greu și se iartă și mai greu. Numai că, spre a cita o expresie pe care respectivul o consideră de duh, una-i una și alta-i alta. Concret, putem fi convinși că președintele LPF a impus suspendarea lui Prunea după ce, în calitate de lider sindical, acesta i-a scos în stradă pe fotbaliști. Nu e însă logic să legăm eliminarea portarului băcăuan din meciul cu Steaua de vreo presiune exercitată de Dragomir asupra arbitrului cîtă vreme, în ciuda afirmațiilor sale, Prunea l-a lovit pe Răducanu. Mai nou, trimis la cabine în partida cu Craiova, și Dan Petrescu a arătat cu degetul spre șeful LPF, socotindu-se o altă victimă a mașinațiunilor acestuia. În realitate, cu tot respectul pentru *cariera lui, fostul internațional* trebuia eliminat deoarece a agresat un adversar, vezi imaginea de mai sus. Deși Badea l-a zgîndărit, nici o provocare nu scuză gestul deplasat al jucătorului-antrenor.

Nu sînt avocatul lui Dragomir. Dimpotrivă, mă număr printre cei care l-au invitat să demisioneze, fără ca asta să însemne însă că salut asocieri de genul celor menționate, care nu fac altceva, fiind ușor de demontat, decît să-i servească președintelui Ligii. Cînd declari cuiva război, căci aici s-a ajuns între unii componenți ai generației de aur și Dragomir, trebuie să știi și cum să-l duci. Cu gloanțe oarbe nu-l vei cîștiga niciodată.

ovidiu.ioanitoaia@prosport.ro

HOCHEI

Publicul din Budapesta nu a huiduit echipa României

"Tricolorii" au remizat miercuri seară, 4-4, cu Ungaria la CM, Divizia I. În tribunele lui Sportarena din Budapesta, 8.000 de spectatori și-au tratat civilizat oponenții de pe gheață

***EROIC.* Jucătorii noștri (echipament roșu) au făcut zid în fața porții apărate de Radu Viorel**

Oana Dușmănescu
(Budapesta)

Anul trecut, la Szekesfehervar, în aceeași Divizie I a CM, meciul Ungaria-România a stîrnit pasiuni fierbinți printre suporteri. Jucătorii noștri au fost numiți "țigani" sau "hoți", iar huiduielile violente n-au încetat nici o clipă. Miercuri însă, atmosfera a fost cu totul alta. "Ați văzut ce cald e pe patinoar? Mie mi-era frig de transpirație și de emoție", a povestit, imediat după meci, fundașul Mihai Stoiculescu. Oamenii care au ocupat scaunele acoperite cu catifea din Sportarena și-au încurajat favoriții strigînd "Rya, rya Hungaria!", au fluturat steaguri roș-alb-verzi și i-au fluierat sporadic pe români, ca și cum ar fi fost niște adversari oarecare. Iar la final chiar au strîns mîinile cîtorva suporteri români. Amănunte **în pagina 11.**

MAX LIFE
25% GRATUIT!
After 100,000 KM your engine needs
Valvoline MaxLife
SAE 15W-40 Motor Oil
5 Litri pentru prețul a 4!
DACĂ ESTE GRATUIT, NU MERITĂ SĂ-L AI. CORECT?
GREȘIT. NU ȘI CU MAXLIFE.
De ce cumperi MaxLife?
Pentru că MaxLife este SINGURUL lubrifiant SPECIAL creat pentru motoarele cu peste 100.000 km.
Premiat de publicația americană "Lubricants World".
Ofertă valabilă în limita stocului disponibil.
Importator oficial: VALTEC ROMÂNIA SRL, tel.: (021) 233.38.35.
Acest ulei trebuie predat unui colector după utilizare! (HGR nr. 662/12.07.2001)
Valvoline
We make engines feel great!

REVANȘĂ

Scandalul nervilor tari

Așa poate fi numit războiul dintre Dumitru Dragomir și fotbaliștii din "generația de aur"

Foto: ProSport

ATAC

"Badea e un nimic!"

Dan Petrescu spune că după ce Badea l-a accidentat grav în 1990, i-a luat apărarea jucătorului oltean "ca un prost. Acum mi-am dat seama că a făcut-o intenționat"

Decebal Rădulescu
Costin Ştucan

Miercuri, meciul FC Naţional - U Craiova, minutul 35. Dan Petrescu a pasat o minge, dar a fost atacat întîrziat de Pavel Badea (foto). "Bursucul" a ţipat, s-a întors spre oltean, au urmat cîteva înjurături, apoi i-a pus mîna pe faţă şi l-a împins. Badea a căzut ca lovit de grenadă, urmarea fiind eliminarea lui Dan Petrescu.

Episodul de mai sus s-a întîmplat la 13 ani fără două zile de la o partidă U Craiova - Steaua, în care Dan Petrescu a fost accidentat grav de acelaşi Badea şi a ratat Mondialul din Italia. Pe 18 aprilie 1990, Petrescu a suferit o ruptură de ligamente în urma unui atac la genunchi al lui Badea, iar în acelaşi meci Hagi a fost eliminat după ce a fost provocat de Dănuţ Bica. "Bica a avut atunci misiunea să-l enerveze pe Hagi, zicîndu-i: «Mamă, Gică, ce mare fotbalist eşti! Ajungeam şi eu ca tine, dacă aveam noroc!»", a povestit un fost jucător, prezent la acea dată pe gazonul din Bănie, sub protecţia anonimatului.

"M-a înjurat de toată familia"

Dan Petrescu a acceptat ieri să povestească despre incidentul din 1990. "M-a atacat din spate, direct pe genunchi. Tatăl meu a fost foarte supărat pe Badea după acea fază, zicea că e un criminal. Eu i-am luat apărarea ca prostul, am zis că e nevinovat, însă acum m-am convins că atunci m-a lovit cu intenţie. Miercuri, a intrat pe teren special să mă enerveze. Nu pot să vă spun ce-mi zicea. M-a înjurat de mamă, de soţie, de copii. Aşa înjurături n-am auzit în viaţa mea! Pentru mine, Badea este un nimic. Se vede că şi el, şi antrenorul lui vin dintr-un oraş în care n-au putut să fie educaţi cum trebuie. Iar Altmayer a venit cu temă la meci. L-a auzit şi el pe Badea, dar mi-a zis că nu poate să-i facă nimic. Apoi, cînd el a căzut ca la teatru, m-a dat imediat afară. Vreau să spun un lucru pe care nu l-am mai spus pînă acum. Dumnezeu nu doarme, eu o să trăiesc liniştit, însă Badea nu!!!", a declarat ieri Petrescu, în timp ce Pavel Badea n-a putut fi contactat.

DAN PETRESCU: "Mi-e rușine că sînt implicat în fotbalul din România!"

Costin Ştucan

Dane, te simţi sub presiune pentru că nu eşti de partea lui Dumitru Dragomir?

Da, şi eliminarea din meciul cu Craiova tot din cauza asta s-a întîmplat. Eu am venit din Anglia cu o altă mentalitate, am vrut să fiu englez în România, însă nu rezişti aici. Aici trebuie să fii român, adică să te ţigăneşti toată ziua cu alţii.

PRO **Ce te-a surprins cel mai tare la meciul de miercuri?**

(Extrem de nervos). Dincolo de atitudinea lui Badea, m-a lăsat mască declaraţia lui Dinel Staicu şi anume că dedică victoria lui Dragomir. Unde în lume s-a mai văzut aşa ceva? Incredibil! O să trimit caseta cu această declaraţie la FIFA! La fel cum şi Remus Vlad a zis că înfrîngerea echipei sale este benefică fotbalului românesc. Nu-mi vine să cred! Să te bucuri că a cîştigat adversarul tău?!

PRO **Ai de gînd să renunţi?**

M-am gîndit, dar voi rămîne pentru că sînt ambiţios. Nu vedeţi că din generaţia noastră toţi au plecat?! Asta pentru că se doreşte înlăturarea noastră. S-a spus că vrem bani, s-au luat de familiile noastre. Nu mi-a venit să cred cînd Dragomir mi-a transmis să-mi văd mai bine de familie. Cine e acest Dragomir? Are un tupeu ieşit din comun. E mai rău ca pe vremea comuniştilor. El se laudă că a făcut atîtea, dar de fapt ne-a făcut fotbalul de rîs. Mi-e ruşine că sînt implicat în fotbalul din România!

Decebal Rădulescu

Trei dintre cei mai buni fotbalişti pe care i-a avut echipa naţională, Gheorghe Hagi, Florin Prunea şi Dan Petrescu, au confirmat prin gesturile lor că lupta contra corupţiei este dură. În cîteva rînduri, nervii lor au cedat din cauza presiunii şi a emoţiilor.

Cazul 1. **În emisiunea Procesul Etapei din urmă cu două săptămîni, Gheorghe Hagi (foto, centru) s-a ridicat de pe scaun şi a părăsit studioul în direct. Atunci, el n-a mai rezistat la tirul de jigniri care-i erau aduse de Dumitru Dragomir, aflat într-un studio separat. "Eu plec! Nu pot să accept un dialog sau sfaturi de la acest om!", a spus Hagi.**

Cazul 2. **Pentru Florin Prunea meciul de la Bacău, contra Stelei, avea două mize uriaşe. În primul rînd era important ca echipa lui să cîştige trei puncte. Apoi, ducea un război direct cu Dragomir, şeful LPF fiind ţinut în braţe de PSD-istul Viorel Hrebenciuc, membru în Consiliul de Administraţie al Stelei. Portarul n-a rezistat presiunii. În minutul 11 al partidei a fost eliminat de pe teren pentru că l-a lovit cu pumnul în faţă pe Răducanu.**

Cazul 3. **În etapa de miercuri, un alt contestatar vehement al lui Dragomir a căzut victimă nervilor. Dan Petrescu a văzut cartonaşul roşu după ce l-a lovit intenţionat în plină figură pe fotbalistul de la Craiova, Pavel Badea. Declaraţia de după meci a fostului internaţional stă mărturie: "Trebuia să facă şi Dragomir ceva, nu? M-au lăsat nervii".**

FLORIN PRUNEA: "Dragomir vrea să ne strice imaginea"

Dan Udrea

Florin, comisia te-a suspendat o etapă după ce l-ai lovit pe Răducanu. Cum e sancţiunea?

Normală, atîta vreme cît şi alţi jucători, care poate au făcut lucruri mai grave decît mine, au fost judecaţi la fel. Nu văd nimic neobişnuit.

PRO **Tu ai luat "roşu", Dan Petrescu a fost şi el eliminat miercuri.**

Dragomir încearcă să strice imaginea celor din generaţia de aur care acum sînt împotriva lui. Am văzut faza lui Dan Petrescu şi a fost mai mult o împingere. Dar nu vor reuşi să ne denigreze pentru că sîntem oameni cu personalitate.

PRO **Joci sub un stres mai mare de cînd a început războiul cu Dragomir?**

Atunci cînd eşti jucător şi îţi doreşti să cîştigi, normal că evoluezi sub stres. Cu atît mai mult acum. Se mai întîmplă să-ţi ieşi din fire. Ce trebuia să fac, să rămîn la pămînt şi să încep să plîng că m-a lovit Aliuţă pentru a provoca eliminarea stelistului? Am reacţionat la cald, dar acum îmi pare rău că am făcut asta.

PRO **Ai spus că te simţi vînat. Crezi că vei fi în continuare urmărit?**

Eu am fost tot timpul vînat şi o să fiu şi de aici înainte. Din cauza acestui lucru, Bacăul este pe lista neagră a campionatului. Am avut parte de un arbitraj scandalos la Piteşti şi asta mi-a întărit convingerea că sîntem propuşi pentru retrogradare.

30% reducere pentru Kamarazi

Connex Go! Kamarad myX Xnet

www.connex.ro

☐ 30% reducere pentru apelurile în reţeaua Connex
☐ 30% reducere pentru apelurile către reţeaua naţională fixă
☐ perioada de valabilitate extinsă

Din 10 aprilie, tarifele convorbirilor naţionale s-au redus cu 30% la Kamarad. Şi poţi să te întinzi cât vrei la vorbă. Pentru că, de acum, şi perioada de valabilitate a creditului, în care poţi da şi primi telefoane, creşte cu o lună la încărcări de peste 10$. Fii Kamarad şi spune-le tuturor.

Convorbiri naţionale	$/min.			
Destinaţie	Plan tarifar Kamarad Standard	Plan tarifar Kamarad de Seară		Plan tarifar Kamarad x5
		Normal*	Redus**	
Connex şi Romtelecom	0,22	0,25	0,15	0,25
Alte destinaţii naţionale	0,32	0,35	0,20	0,35
Număr Kamarad Connex	0,15	0,15	0,15	0,15
Număr Kamarad Romtelecom	-	-	-	0,15
Număr Kamarad alte destinaţii naţionale	-	-	-	0,20

*Normal: Luni - Vineri 8:00 - 18:00
**Redus: Luni - Vineri 18:00 - 8:00; Vineri 18:00 - Luni 8:00

CONNEX
viitorul sună bine

Ofertă unică!

Acum la **Matiz E** ai **aer condiționat gratuit!**
Sau poți beneficia de o **reducere de 500 Euro**
pentru **Matiz E** şi **E Sun-Roof** !

Promoția este valabilă numai pentru achiziționarea
cu plata integrală (cash) a maşinii,
în perioada 15 aprilie - 31 mai,
în limita stocului existent.

Nu mai ezita! Nu mai aştepta!
Profită de o ofertă imbatabilă:

Matiz E 3.773 Euro*
Matiz E S/R 3.857 Euro*
Matiz E A/C 4.193 Euro*

Comparați şi cumpărați!
Noi vă oferim:

✓ 3 ani sau 100.000 km garanție
✓ Sistem de calitate certificat ISO 9001
✓ Consum redus de combustibil
✓ Design modern
✓ 10 nivele de echipare
✓ Airbag și ABS - opțional
✓ Asistență Tehnică Rutieră 24 ore
✓ Livrare imediată din stoc
✓ Vastă rețea de dealeri și service
✓ Preț fără concurență

*Prețuri fără TVA. Promoțiile Daewoo nu se cumulează.

DAEWOO
AUTOMOBILE ROMANIA

Telefonul clientului: 0251 144 187
Asistență tehnică 24h: 0251 196 767
www.daewooauto.ro

GARANȚIE 3 ani sau 100.000 km

STEAUA / INTERVIU

Foto: CĂTĂLIN LUŢU

"Noroc cu înfrîngerea Naţionalului"

După insuccesul de la Piatra-Neamţ, Victor Piţurcă se bucură totuşi că Steaua a rămas pe locul doi în urma eşecului "bancarilor" pe teren propriu, 1-2 cu U Craiova

Cătălin Ţepelin

Domnule Piţurcă, au fost jucătorii Stelei prea apăsaţi de prima foarte mare oferită în cazul unui succes la Piatra-Neamţ?

În nici un caz. În ansamblu, ei au avut o evoluţie bună, au încercat să facă totul pentru victorie. Am dominat meciul în totalitate, ne-am creat şi ocazii, însă ne-a lipsit o agresivitate mai mare. Şi am suferit în atac. E greu să învingi dacă nu înscrii.

Cum apreciaţi atitudinea lui Gheorghe Ştefan, care a protestat vehement la majoritatea deciziilor arbitrilor?

Prin tot ce a făcut pe marginea terenului, el a exercitat o presiune asupra brigăzii de arbitri, dar nu e de acuzat. Mi se pare normal comportamentul său, îşi apără interesul.

Şi dumneavoastră aţi acuzat prestaţia arbitrilor.

Serea a încercat să se achite bine de sarcini. Eu îl consider unul dintre cei mai buni arbitri, pentru că a practicat fotbalul de performanţă şi simte jocul. Păcat că nu a văzut o fază extrem de importantă, cînd Falemi a fost tras de tricou chiar în momentul în care se pregătea să finalizeze. Trebuia să dea penalty. Serea putea fi ajutat de Savaniu, care era foarte bine plasat, însă neimplicarea asistenţilor în joc e o meteahnă veche la noi.

Încă mai speraţi la titlu?

După ce Rapidul a învins Astra, şansele s-au micşorat foarte tare. Putem spune chiar că aproape nu mai există, dar vom lupta în continuare pentru fiecare meci. E musai să terminăm pe locul doi, să ne asigurăm intrarea într-o cupă europeană. Norocul nostru e că Naţionalul a pierdut acasă contra Craiovei. Era dureros să ajungem pe poziţia a treia după nouă meciuri fără înfrîngere.

ACCIDENTARE

Sîmbătă se dă verdictul pentru Rădoi

Cătălin Ţepelin

Foto: CĂTĂLIN LUŢU

Accidentat la cot încă din primul minut al meciului cu Ceahlăul, Mirel Rădoi **(foto)** a continuat să joace pînă aproape de final, cînd a ieşit de pe teren cu ochii în lacrimi din cauza durerilor mari. Seara, imediat după ce avionul roş-albaştrilor a aterizat în Capitală, el a mers la Spitalul Militar din Bucureşti, însoţit de medicul Laurenţiu Oproiu. În urma unei radiografii s-a stabilit că Rădoi a suferit o entorsă de cot.

Ieri, fundaşul în vîrstă de 22 de ani a mai efectuat încă o radiografie pentru a se asigura că nu e vorba de ceva mai grav, apoi a fost consultat şi de doctorul "naţionalei", Pompiliu Popescu. Acesta a decis că nu e nevoie ca braţul stîng al fotbalistului să fie imobilizat într-o atelă ghipsată, el punîndu-i doar o cotieră. Sîmbătă, Rădoi va fi consultat iar de Popescu, atunci urmînd să se hotărască dacă internaţionalul roş-albaştrilor poate evolua duminică seară, contra Argeşului. La Piatra-Neamţ, alţi doi stelişti au suferit accidentări: Neaga are o contuzie pe laba piciorului, iar Răducanu o entorsă uşoară de gleznă, dar ei vor fi cu siguranţă apţi duminică.

Răducanu a plecat ieri la Craiova să-şi vadă băieţelul nou-născut

Atacantul Stelei, Claudiu Răducanu *(foto)*, a intrat de trei zile în rîndul tăticilor. Soţia sa, Alice, a născut un băieţel la Spitalul Judeţean nr. 1 din Craiova, pe 15 aprilie, la ora 12:15, exact atunci cînd jucătorul se afla la antrenament, în Ghencea. Claudiu a reuşit doar să-l audă la telefon pe micuţul Armin Claudio cum scîncea, chiar înaintea partidei cu Ceahlăul.

După antrenamentul de ieri, el a plecat imediat la Craiova pentru a-şi vedea fiul, urmînd să revină în Bucureşti astăzi la ora 13:00, cînd roş-albaştrii vor intra în cantonament. "Sînt extrem de bucuros că am un băieţel, nici n-am cuvinte, mai ales că pentru mine este o experienţă inedită. I-am ales acest nume pentru că i-a plăcut soţiei mele. Armin îl chema pe un prieten al cumnatului meu, pe care l-am cunoscut vara trecută în Spania", a spus Răducanu. El şi l-a ales ca moş pentru botezul copilului pe prietenul şi colegul său, Tibi Lung. *(Marius Mărgărit)*

REACŢII

Invincibilitate năruită

Jucătorii din Ghencea nu regretă atît prima de 10.000 de dolari, cît faptul că n-au reuşit să rămînă neînvinşi, cum îşi propuseseră la începutul returului

Marius Mărgărit

În pauza de iarnă, roş-albaştrii îşi propuseseră nu doar să încerce remontarea handicapului de 14 puncte faţă de rapidişti, dar mai ales să nu piardă nici un meci în retur. Un plan care a funcţionat însă doar pînă la partida de la Piatra Neamţ.

"Sînt dezamăgit, mai ales pentru că n-am jucat deloc rău. N-am avut însă noroc. Nici nu mă mai gîndesc la prima de 10.000 de dolari, îmi pare rău pentru noi şi pentru suporteri. Poate că era şi campionatul mai interesant, mai încins", a spus Valeriu Răchită. Şi lui Falemi i-a fost greu să vorbească despre înfrîngere: "Ce-ar mai fi de spus? Am dominat, am avut ocazii, dar ne-au prins o dată şi ne-au taxat. Asta e, mergem mai departe!".

"Măcar dacă s-ar fi terminat 0-0. Sînt dezolat, cum cred că sînt toţi colegii mei, pentru că am fi meritat chiar să cîştigăm. Dar cu un egal, cel puţin am fi rămas neînvinşi, aşa cum ne-am dorit în iarnă. Acum ne rămîne să luptăm pentru locul doi, pe care nu avem voie să-l ratăm", a comentat şi Eugen Trică.

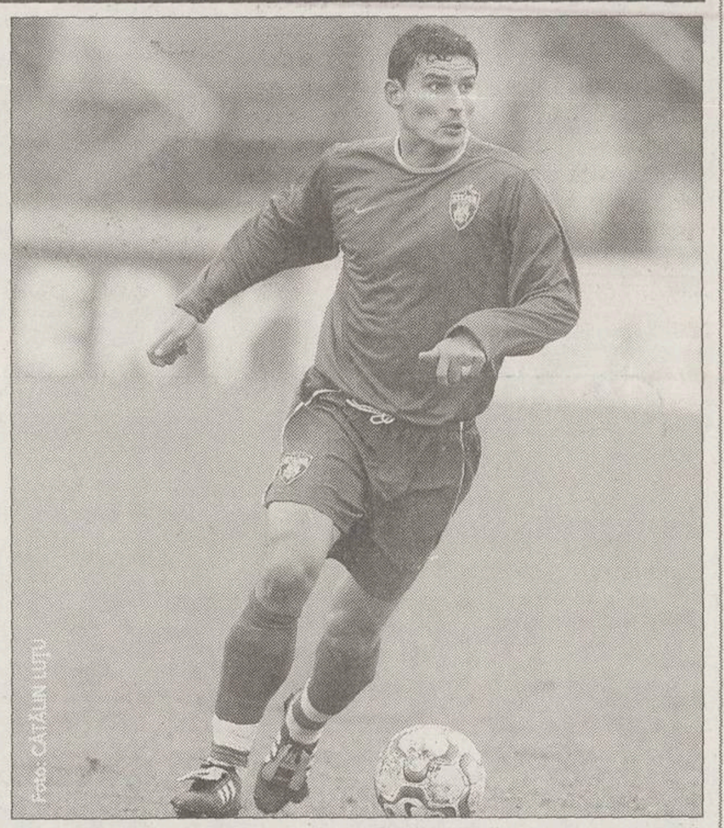
Foto: CĂTĂLIN LUŢU

***ULTIMA.* Eugen Trică şi colegii săi ţin să demonstreze că înfrîngerea cu Ceahlăul a fost doar un accident singular în acest retur**

Foto: Ediţia Specială de Oltenia

***PRINŢUL BĂNIEI.* Ilie Balaci a fost liderul "Craiovei Maxima" şi cel mai apreciat de către suporteri, deşi pe finalul carierei a fost forţat să plece la Dinamo**

U CRAIOVA

Ploaie de stele în Bănie

Duminică seara, cu ocazia aniversării a 20 de ani de la disputarea semifinalei Cupei UEFA cu Benfica, spectatorii olteni vor avea ocazia să-i revadă în teren pe toţi componenţii "Craiovei Maxima"

Cristi Stăncescu
(Craiova)

Pe 20 aprilie 1983, Universitatea izbutea doar un 1-1 pe teren propriu cu Benfica Lisabona şi rata calificarea în finala Cupei UEFA, pentru că în tur, în Portugalia, rezultatul fusese 0-0. La două decenii de la cea mai mare performanţă a alb-albaştrilor, clubul din Bănie şi Asociaţia Fotbaliştilor Români organizează un spectacol de aproape 5 ore, în care vor fi omagiaţi componenţii acelei formaţii, supranumită "Craiova Maxima".

Show-ul va începe duminică, la ora 18:00, pe stadionul "Ion Oblemenco", accesul spectatorilor în tribune fiind gratuit. După 20 de minute de program artistic, timp în care se vor produce cîteva trupe dance, va începe meciul dintre echipa naţională a ziariştilor şi echipa jurnaliştilor craioveni, pe durata a două reprize de cîte 20 de minute. La 19:30 vor intra în scenă "Craiova Maxima" şi Rapidul anilor '80, suporterii avînd ocazia să-i revadă, poate pentru ultima oară împreună, pe Lung, Balaci, Cîrţu şi compania.

După terminarea meciului, programat să dureze o oră, idolii oltenilor vor primi titlurile de Cetăţeni de Onoare ai Craiovei. Spectacolul se va încheia în jurul orei 22:45, cu un foc de artificii.

Lotul Universităţii

S. Lung, Boldici - Negrilă, Tilihoi, Ştefănescu, Ungureanu, Donose, Beldeanu, Balaci, Cămătaru, Cîrţu, Irimescu, Ciupitu, Crişan, Ad. Popescu, Bîcu, Purima, Săndoi

Lotul Rapidului

Răducanu, Toader, Manu - Sameş, Niţă, Agiu, Drăghici, Şt. Popa, Ţîră, Caciureac, Goanţă, Gheară, Manea, M. Stelian, Damaschin II, Paraschiv, Ispas, Fl. Pîrvu, D. Lupu

Calcule pentru UEFA!

Deşi sînt încă în silenzio stampa, oltenii fac tot felul de planuri privind o eventuală participare în Cupa UEFA. Entuziasmaţi de cele 3 succese consecutive, dintre care două în Giuleşti şi "Cotroceni", jucătorii şi antrenorii consideră că următoarele 3 runde sînt decisive. "Dacă strîngem 9 puncte şi celelalte rezultate ne ajută, putem spera la podium", făceau calcule juveţii. În etapele 23, 24 şi 25, Universitatea va juca acasă cu UTA şi cu Sportul şi în deplasare cu Farul. În acest moment, "Ştiinţa" e pe locul 7 în clasament, la 6 puncte de poziţia a 3-a, ocupată de FC Naţional.

FANII ACUZĂ JANDARMII

Cei 500 de suporteri care au însoţit miercuri seara Universitatea în "Cotroceni" au declarat că, după meci, au fost supuşi unui tratament umilitor de către jandarmii ce i-au însoţit pe drumul spre casă. "De la stadion, ne-au obligat să urcăm imediat în autocare, apoi nu ne-a mai lăsat să coborîm pînă n-am ajuns la Craiova. Ne-au interzis să ne cumpărăm măcar un bax de apă minerală sau să ne facem nevoile! Ne-au tratat ca pe nişte animale, deşi nu stîrnisem nici un scandal la venire sau în timpul partidei", a acuzat Gabi "Blondu'", liderul galeriei oltene.

BADEA A ŢINUT NEAPĂRAT SĂ JOACE

Iniţial, Pavel Badea trebuia să plece la Chişinău, ca să susţină un nou examen pentru doctoratul în economie, încă de miercuri dimineaţă. Căpitanul juveţilor a ţinut însă cu tot dinadinsul să evolueze în "Cotroceni", astfel că a luat drumul capitalei Moldovei abia în noaptea de după meci. "Băditţă a considerat că întîlnirea cu FC Naţional e mai dificilă decît cea cu UTA, de sîmbătă, şi de aia a preferat să intre pe teren contra «bancarilor». La cît îl ştim de ambiţios, n-ar fi exclus să joace şi etapa viitoare", a explicat un oficial al "Ştiinţei". Badea are programată revenirea în Craiova în această noapte.

GLORIA

Mesajul lui Pădureanu: "Mitică, fii curajos!"

Preşedintele bistriţenilor, Jean Pădureanu, a declarat la finalul meciul cu Dinamo (1-0), că-l va susţine în continuare pe Mitică Dragomir la preşedinţia LPF. "Mitică să fie curajos, să meargă pe linia începută de el şi eu personal cred că va rămîne în continuare la conducerea Ligii", a spus Pădureanu. Întrebat dacă e mai dificil să fii conducător acum decît în perioada reciprocităţilor, "Lordul" a răspuns fără ezitare: "E mai greu decît în perioada reciprocităţilor, pentru că atunci erau mai mulţi bani, dar criza mondială s-a răsfrînt şi asupra noastră. Însă, am învăţat-o ca pe o poezie deja, Gloria nu se va mai implica în strategii". **(Radu Bichiş)**

Sînmărtean va intra doar cu Bacăul

După ce a jucat în meciul cu Dinamo cu infiltraţii la gleznă din cauza unei entorse, mijlocaşul bistriţenilor, Lucian Sînmărtean, nu va face deplasarea astăzi la Ploieşti pentru meciul cu Astra. Tehnicianul Remus Vlad a hotărît să-i acorde un repaus pînă la partida din etapa următoare, de pe teren propriu, cu FCM Bacău, programată să se dispute vinerea viitoare de la ora 17:00. "Îl las să facă ce vrea, pentru că am tras să intre accidentat în meciul cu dinamoviştii doar pentru a ne ajuta în teren", a mărturisit Vlad. **(Radu Bichiş)**

FRF

Mircea Sandu la Parchet

Preşedintele FRF a făcut ieri dimineaţă o nouă vizită la Parchetul Naţional Anticorupţie pentru a încerca să stabilească o relaţie de colaborare între federaţie şi organismul amintit. Potrivit comunicatului de presă al FRF, Mircea Sandu **(foto)** a detaliat faptele semnalate în precedenta sesizare făcută, precum şi alte aspecte care ar putea intra sub incidenţa fenomenului de corupţie în fotbalul românesc. Discuţiile au vizat arbitrajul, activitatea observatorilor, transferurile interne şi internaţionale ale jucătorilor. "Preşedintele Mircea Sandu a dat garanţii că FRF va coopera total în acţiunea de eradicare a corupţiei din fotbal, fiind dispus să pună la dispoziţia PNA orice document solicitat", se arată în comunicatul FRF. Procurorii PNA îl aşteaptă la audieri şi pe şeful LPF, Dumitru Dragomir. **(Viorel Tudorache)**

SENSURI

DE
CRISTIAN
GEAMBAȘU

Român cu umlaut

"Parcă asist la înmormîntarea mea", a spus Ladislau Bölöni într-un interviu acordat postului de televiziune RTP, referindu-se la atmosfera creată în juru-i de conducătorii lui Sporting. Izbucnirea fostului antrenor al "naționalei" României s-a produs atunci cînd a aflat că din vară nu i se va mai reînnoi contractul

Problema lui Bölöni poate fi interpretată în două feluri. Aleatoriu, prima ar fi abordarea faptului divers. Soarta fostului selecționer român căzut în dizgrație la Sporting trebuie să ne intereseze nu mai mult decît a unui Van Gaal alungat de la Barcelona. În fond, Bölöni a transmis suficiente semnale că nu se simte corp comun al fotbalului în care a crescut. Se revendică tehnician internațional de formație franțuzească, mai precis cetățean cu pașaport european dispus să investească știință și abnegație în meserie în schimbul unui salariu consistent, dar mai puțin sau deloc suflet. Deci, să-i fie de bine!

Interpretarea emoțională a momentului delicat traversat de Loți presupune o explicație simplă și o morală a întîmplării. Loți este unul dintre puținele noastre pariuri cu meseria de antrenor "global", ca să preluăm formula lui Jackie Ionescu. Dacă falimentează Bölöni, iar Lucescu își mai rupe spinarea o dată la vreun Diyarbakirspor, nu rămînem decît cu deșertul și cu cămilele. Cu aventurile lui Stoichiță în Panama ori în spațiul fostei Uniuni Sovietice. Trăim din amintirea lui Stefan Kovacs, oferim conotații creștine luptei cu păgînii a lui Lucescu și învățăm fadoul alături de Laszlo, prenumele de export al omului care a făcut treabă bună la "națională", dar ne-a abandonat la greu, ca pe o mobilă demodată tocmai bună de lăsat rudelor sărace.

Privit prin complicatul sistem de lentile al periscopului fotbalistic, Bölöni este un bun constructor de echipe, dar un prost administrator, adică Iordănescu întors pe dos. Loți seamănă cu gestionarul care, deși nu fură la cîntar, iese pe minus cînd se face casa. Pe înserat, la final de campionat, cu un sezon compromis și o antipatie constantă în jur. A conducătorilor, a jucătorilor, a ziariștilor.

Ce nu pricepe el văzînd mareea aceasta de resentimente care crește în jur este contribuția personală la starea de lucruri. Micul diavol numit orgoliu stîrnit de rezultate mai slabe îl îndeamnă la un moment dat să arunce în aer punțile de comunicare. Trimite mesaje otrăvite către șefi - "Vor să-mi distrugă munca" -, acuză inabil escapadele fotbaliștilor, întîrzie la conferințele de presă sau pur și simplu nu le onorează. Toate astea mergeau în România, țară tolerantă unde președintele federației posedă arta de a se face că nu aude, cutare internațional își înghite furia în acordurile imnului, iar jurnaliștii suportă din rațiuni patriotice suplicii pe care colegii francezi sau portughezi le expediază cu articole-bisturiu. "A depășit limitele loialității. A fost lipsită de eleganță și de diplomație forma în care a abordat sau, și mai rău, în care a descris evenimentele", scrie editorialistul lui "O Jogo", Joao Sanches.

Pe termen scurt, soarta lui Bölöni e pecetluită. Despărțirea de Sporting se va produce în vară, fără ca asta să însemne apusul carierei sale de antrenor. Vor urma alte destinații. Și la "națională" a rămas o portiță deschisă. Determinat și ambițios, Loți va lucra bine în continuare, numai că de la un punct încolo ceva se va rupe. Ceva-ul acesta îl leagă indestructibil de patria natală. Bölöni cu sau fără umlaut rămîne un foarte bun antrenor român, indiferent ce etichetă preferă pe biografie.

cristian.geambasu@prosport.ro

Dacă e vineri, e Radu Cosaș

Dacă tot ne obsedează Real - Manchester...

Meci magic, obsesiv, Real - Manchester ne-a lăsat mai mult decît o inspirație pentru articolul de a doua zi și sarcasmul unor comparații violente și umilitoare. Mie, cel puțin, mi-a deschis o săptămînă feerică, cea mai șocantă, de cînd a început acest an. A o povesti e o datorie de european convins și totodată o salvare din nebunia la care ne provoacă de dimineață și pînă noaptea tîrziu bolnavii psihici, și morali, ai fotbalului românesc. Șase zile și șase nopți, recunosc, am uitat de ei, deși sînt și eu posesor de batistă albă curată și bine călcată, gata să defilez și să protestez cu ea.

Joia trecută am văzut cu ochii mei o echipă italiană de primă linie primind 4 goluri într-o semifinală de cupă europeană și asta în condițiile în care conducea din minutul 6 cu 1-0. Lazio în Portugalia mi-a obosit genele și sprîncenele. Peruzzi - cît e el de portar din țara lui Zenga - a apărat ca un bufon și a luat un gol care l-ar fi consolat și pe Cristi Munteanu.

Sîmbătă și duminică am mers pe pereți - cea mai încîntătoare poziție a microbistului cazanier, aceea care face din el un Fred Astaire; nu voi insista pe victoria Ploieștiului la Onești ca să nu par un original, mă voi mărgini să scriu că am văzut acolo un centru, Aldea, cu calități de Bratu, dacă Bratu a devenit în România un punct de reper și cred că a devenit. Voi trece repejor și peste enervanta înfrîngere a Parmei la Roma, după un 1-0 dintr-un șut magnific al lui Adriano din 25 de metri, ușor lateral, dar și letal, adjectiv care-și face de cap în ultima vreme. Roma a întors acest 0-1 din mai multe cauze, cea mai importantă - după ochiul și auzul meu - fiind aceea că echilibratul comentator Valentin Moraru s-a ambalat prea repede în a cînta victoria Parmei; nu e prima oară și îl înțeleg, însă ca un om normal superstițios îi propun mai multă prudență în confundarea dorinței cu acel real scris cu literă mică. Minunea minunilor în acest week-end a ținut tot de Manchester și Real; nu îmi vine să caut precedentul în statistici fiindcă nu vreau să-mi întinez uimirea pură. Nici n-aș avea ce găsi, căci, nu-i așa?, meciul lor a fost unic și singura lui concluzie a fost necesitatea unei finale între Real Madrid și Brazilia pentru a decide campioana mondială a celui mai frumos joc din lume (în afara rugby-ului, desigur). Dar fiindcă fotbalul mai e și un sport, adică nu poate scăpa de legile cele mai crude, ale performanței și contraperformanței, la cîteva zile după ce a fost devorat de compasiunea și disprețul întregii planete pentru acel 1-3 la Madrid, Manchesterul a devastat la Newcastle, nu la oricine!, cu 6-2, avînd la pauză scorul magic de 4-1 cu care ar elimina Realul în retur, dacă un 2-0 nu va fi posibil... Sigur că nu va fi posibil... Dar de ce n-ar fi posibil? Căci duminică, la cîteva zile după ce a fost slăvit tot de întreaga planetă, Realul în formație cu toți magnificii și irealii lui, dar nu și invincibili, era condus de Real Sociedad cu 3-0 în minutul 31, ca la pauză să fie același straniu 4-1 pentru nedrept desconsideratul Karpin și ai lui; abia în minutul 89, Portillo a făcut un 2-4, ceea ce m-ar umple de groază dacă s-ar întîmpla la Manchester, în retur. Și asta ar fi posibil - nu mă îndoiesc.

"Orice e posibil..." - această banalitate de largă, justificată și enervantă circulație mondială, am văzut-o cu ochii mei, reconfirmată duminică noaptea: Bologna avea 2-0 în fața lui Nedved și Del Piero, începusem să vibrez voios în calitate de fan milanez, în minutul 88, Tacchinardi, cu baftă face 2-1, în prelungirile infinite, Megni ratează, ca orice Bratu, un 3-1, ca aproximativ cu 8 secunde înainte de minutul 90+5, camoranezii să egaleze și să nu mă mai intereseze nimic, nimic...

Mi-am revenit însă repede, după 72 de ore, cînd totul a căpătat o claritate greu contestabilă deocamdată: miercuri Rapid a cîștigat campionatul, Godfroid e cel mai bun stranier din Divizia A, Dinamo îmi produce mult mai multă compasiune decît UTA, iar domnul Dumitru Dragomir trebuie dus, în cele din urmă, nu la Parlament, ci la un duhovnic capabil să-i explice că a te desfăta vesel și trufaș cînd vrei să te cureți de păcate e o blasfemie ce nu are nimic în comun cu simțul humorului.

radu.cosasu@prosport.ro

ȘOAPTELE SPORTULUI

"BURSUCUL" A VRUT SĂ SE RĂZBUNE

Eliminat spre finalul primei reprize a partidei cu Craiova, Dan Petrescu părea să-și fi pierdut complet controlul. O frunză din platanii aflați pe aleile din Cotroceni a povestit despre tentativa lui de a rezolva fizic, în pauza meciului, disputa cu Pavel Badea, pe care îl lovise pe teren la faza eliminării. Răzbunarea "bancarului" ar fi fost însă zădărnicită de intervenția promptă a celorlalți jucători și a bogyguarzilor, cei din urmă avînd de muncit serios pentru a-l calma pe "secundul" lui Zenga.

SE TEME NEA JEAN?

La finalul întîlnirii Gloria - Dinamo, președintele gazdelor, Jean Pădureanu, a fost auzit confesîndu-se unui amic că nu i-a fost teamă de adversari în timpul meciului. "După partida asta însă, mă aștept la orice!", ar fi spus conducătorul bistrițenilor, căruia, în calitate de membru al partidului de guvernămînt, se pare că îi este frică să nu aibă probleme pe linie politică fiindcă nu a lăsat-o mai moale cu o echipă la ananghie în clasament, dar puternică și influentă în multe alte privințe.

EMOȚII

Opoziția

Adrian Porumboiu face parte din categoria președinților ideali pentru care nu funcția contează, ci propunerea. În mai toate interviurile pe care le-a acordat, el a dat de înțeles că ar fi dispus să-și investească reputația într-un post de conducere. Pe lîngă intenție, se citește însă reținerea de a intra în luptă.

E adevărat că nimeni nu-i propune lui Porumboiu un post. Dar cine să-i propună? Dumitru Dragomir, pe cel de președinte al Ligii? Mircea Sandu, pe cel de șef al Federației?

Zilele trecute, într-o discuție glumeață, Porumboiu a fost auzit spunînd unuia dintre acești doi ștabi ai fotbalului: "Dacă se poate cumpăra un loc în Divizia A, cît ar face unul de președinte?!".

Era, evident, o poantă. Porumboiu n-ar cumpăra niciodată o funcție. Problema lui e că, așa cum ne-a obișnuit, nici n-ar accepta-o. Fost mare arbitru, actual prosper om de afaceri, personalitate ușor de iritat și greu de supus, Porumboiu s-a specializat într-o rezistență pasivă. El e ilustrarea perfectă a opoziției de sertar din fotbalul românesc. Are toate atuurile, dar se mai gîndește dacă să se bage. Și, în acest timp, Dragomir și Sandu se întreabă de ce nu au un contracandidat redutabil. Negăsind nici unul, se sacrifică pe altarul și grătarul fotbalului românesc.

Cătălin Tolontan

catalin.tolontan@prosport.ro

IMAGINEA ZILEI

S-a rupt firul

Foto: CĂTĂLIN LUȚU

Așa cum Victor Pițurcă rupe rola de hîrtie aterizată în fața sa la partida cu Ceahlăul, la fel s-a rupt la Piatra Neamț seria pozitivă a Stelei care, datînd de fix 5 luni, de la 16 noiembrie anul trecut, a însemnat 9 meciuri fără înfrîngere

---

CIRIPITURI

Nu hau-hau, ci miau-miau!

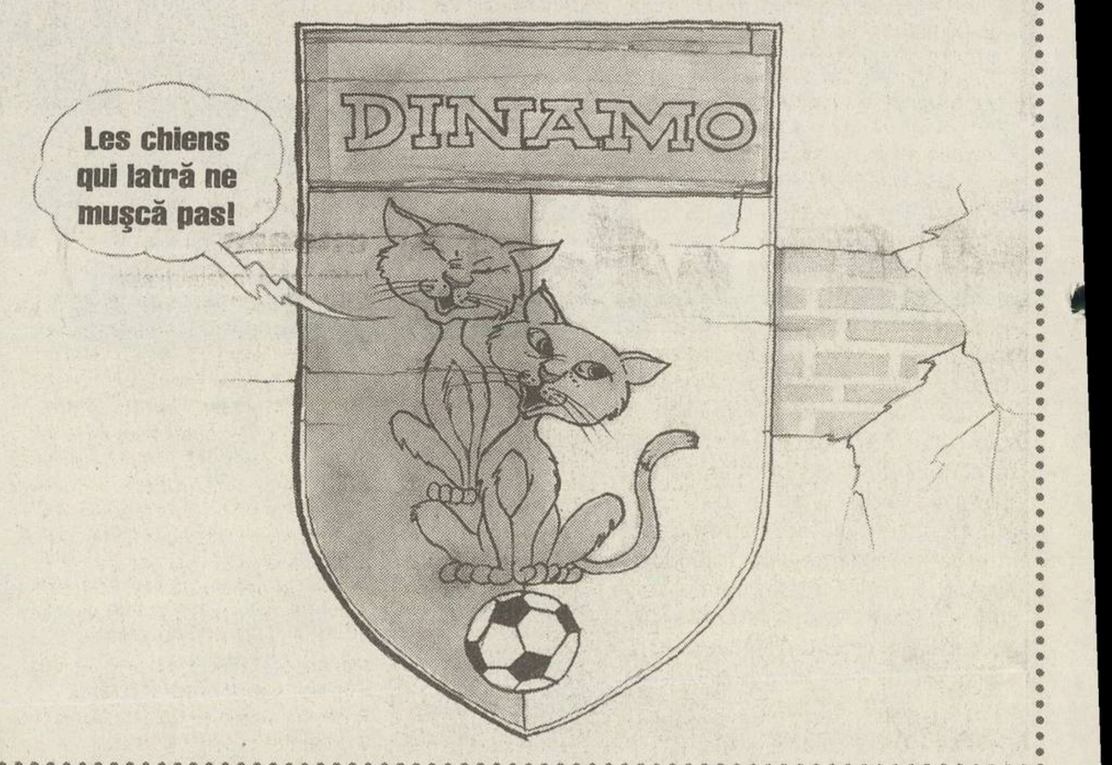

Les chiens qui latră ne mușcă pas!
DINAMO

După șapte înfrîngeri consecutive în returul campionatului, poate că n-ar fi rău ca Dinamo să nu opereze schimbări doar pe banca tehnică și în formula de bază, ci și la nivel de emblemă. Unde agresivii și determinații cîini trebuie înlocuiți cu niște blînde pisicuțe

---

PROVERBE

"Băi, tu joci de cînd m-am apucat eu de antrenorat. Mai ai de gînd s-o ții așa?"

Antrenorul lui Dinamo, **Ioan Andone**, către portarul veteran al Bistriței, Costel Cîmpeanu

"Hai, Ando, să vadă lumea că ne pupăm!"

Remus Vlad, antrenorul Bistriței, un tip ale cărui complimente și pupături sînt inepuizabile, indiferent de adversar

"Mai avem două victorii și scăpăm de retrogradare"

Marius Lăcătuș, antrenorul Brașovului, echipă aflată pe locul 5 în clasament

"Nu cred că trebuie exacerbată disputa Arad-Timișoara în timp ce Bistrița și Ceahlăul se ajută între ele"

Gigi Mulțescu, după victoria echipei sale, "Poli" AEK la Arad

"Fotbalul românesc poate fi stăpînit cu muncă, bani și frică"

"Blaturi au fost, nu mai sînt și vor mai fi"

Fragmente din discursul lui **Dumitru Dragomir** rostit în fața comisiei senatoriale care l-a audiat

"Domnule Dragomir, am făcut doar o discuție, nu s-a pus problema destituirii sau altceva. Pe viitor să vă mai abțineți și dumneavoastră"

Sfat senatorial al lui **Ilie Ilașcu**, președintele comisiei care l-a audiat pe președintele LPF

PRO SPORT
FONDAT 1997

Redactor șef **CĂTĂLIN TOLONTAN** *(tel. 205.22.97)*
Redactor șef adjunct **ANDREI VOCHIN** *(tel. 205.22.82)*
Șef departament fotbal **BOGDAN STAMATOIU** *(tel. 205.22.71)*
Șef departament sporturi **LUMINIȚA PAUL** *(tel. 205.22.79)*
Șef departament fotbal internațional **ANDREI NICULESCU** *(tel. 205.22.83)*
Șef departament reporteri speciali **EMANUEL TERZIAN** *(tel. 205.22.76)*
Editorialiști **ALIN BUZĂRIN, CRISTIAN GEAMBAȘU** *(tel. 205.22.85)*
Seniori editori **MIHAI CIUCĂ, ION CUPEN, TUDOR OCTAVIAN** *(tel. 205.22.86)*
Art director **MARIAN TOADER** *(tel. 205.22.62)*

• ***Reporteri speciali*** MARIUS GEANTĂ, DECEBAL RĂDULESCU, COSTIN ȘTUCAN, VIOREL TUDORACHE, IOAN VIOREL • ***Fotbal*** AUGUSTIN ROMAN (adjunct - *tel. 205.22.71*), CRISTIAN CREȚU (coordonare divizii inferioare - *tel. 205.22.72*), EDUARD APOSTOL, MIHAI BREZEANU, LIVIU CHIRIȚĂ, VALENTIN DAMIAN, ADRIAN FLOREA, JUSTIN GAFIUC, IONUȚ IORDACHE, MARIUS MĂRGĂRIT, RADU OPRIȘAN, MIHAI PAUL, HORAȚIU SIMA, CĂTĂLIN ȚEPELIN, DAN UDREA, CRISTI ZAGARADNIUC • ***Fotbal internațional*** *(tel. 205.22.75)* AURELIAN BOTEZATU, THEO JUMĂTATE, BENIAMIN OSMAN, CONSTANTIN POPESCU, DANIEL SCORPIE • ***Sporturi*** ADRIAN GEORGESCU (șef secție Auto), SORIN ARECCO (Auto), ROBERT BERZA, LUMINIȚA DICULESCU, OANA DUȘMĂNESCU, MIRELA NEAG, MARIAN URSESCU • ***Mondene*** FLORIANA IACOB • ***Utile*** MARIUS NĂESCU (șef secție - *tel. 205.22.95*), CARMEN NĂESCU • ***Corespondenți zonali*** CRISTIAN MARINESCU (Muntenia), CRISTI STĂNCESCU (Oltenia), OVIDIU GANCEA (Banat), OVIDIU MINEA (Moldova) • ***Caricaturist*** EMIL MIERLĂ • ***Secretariat de redacție*** RĂZVAN MICLEA, CRISTIAN AGIU, MARIAN ANDREANA, ANGELA IANCU, EMIL MIHAIU • ***Imagine*** CRISTIAN PREDA (șef secție), GABRIELA ARSENIE, CĂTĂLIN LUȚU • ***Editor imagine*** DAN BUCUR • ***Desk*** MARIAN BUSUIOC, CLAUDIA CĂLIN, ANA-MARIA GEORGESCU, MARIA LODROMAN • ***IT*** LIVIU MATACHE (șef secție), VERONICA SÎRBU, MARIAN GHEORGHIESCU, IRINA VISARION • ***Layout*** BOGDAN LUBEN (șef secție), LAURENȚIU APETRI, DIANA BACEA, CĂTĂLIN CONSTANTINESCU, ALEXANDRU MIELUȘ, LUMINIȚA TĂBĂRAN, STELA TĂNASE, LAURA TRANDAFIR, VIORICA VOICU, ILEANA ZOTA

Cotidian editat de SC Editura Sportrom SRL
o companie a OOO Ringier Romania
Director General **THOMAS LANDOLT**
Director financiar **SILVIU MOCANU**

Șef difuzare, publicitate, marketing și producție **RĂZVAN CORNEȚEANU**

• ***Vînzări de publicitate*** CĂTĂLINA ZAMAN (director), DIMITRIA HOGAȘ (tel: 203.09.15; 203.56.44; fax: 203.08.76) • ***Director marketing*** FLORIN BRÂNICI (*tel. 203.08.03; fax. 203.08.36*) • ***PrePress*** MEDIA GRAPH SERVICES • ***Distribuție*** HADRIAN MATEESCU *(tel. 203.09.31, 203.09.33, fax. 203.09.36)* • ***Director departament abonamente*** ANDREEA PAREPA *(tel. 203.09.26, 203.09.90)* • ***Director producție*** LUCIAN RADU

Redacție: București, bd Ferdinand, nr.99, sector 2,
Tel: 205.22.07; **Fax:** 205.22.58
Web site: http://www.prosport.ro
E-mail: prosport@prosport.ro,
Tipar Imprimeriile Media Pro **Comenzi:** Tel. 490.82.47; Fax 490.82.43

ISSN 1453-3707

Ediția de Transilvania
Redacție: Cluj Napoca, B-dul. 21 Decembrie 1989 nr. 146
Tel: 0264.407.813, 0264.407.828; **Fax:** 0264.407.834
E-mail: redactia@prosportcluj.ro

Publisher ADRIAN POP • ***Coordonator ediție*** ALIN FORNADE • ***Responsabil corespondenți*** RAMONA MÎNZAT • ***Redactori*** RADU BICHIȘ, ADINA OȘAN • ***Secretariat de redacție*** DORIN PRUNĂ • ***Foto*** LUCIAN MUNTEAN, IOAN TASI • ***IT*** VALENTIN STEGARU • ***Vînzări*** LOREDANA FĂT, IULIA RISTEA (*tel. 0264.407.834*) • ***Producție*** RAZVAN MICHEȘAN
Difuzare: NDC Cluj Tel: 0264.407.872; **Fax:** 0264.407.871
Tipar Imprimeriile Media Pro Cluj **Comenzi:** Tel 0264.407.869;

ABONAMENTELE la ProSport se pot face la orice oficiu poștal sau filială RODIPET, ziarul fiind înregistrat la numărul 1065 în catalogul publicațiilor

---

COMENTARIU

DE
ION CUPEN

Rapidul nu oprește în halte

Soarta titlului pare pecetluită. Cu Rapid nu se poate contra nimeni. Picurînd puțin fotbal belgian în Giulești, Rednic a migălit o campioană

Campionatul se subțiază, Rapid, cea mai dotată echipă a întrecerii, distanțîndu-se pe ultima turnantă ca un cal pursînge flancat de gloabe. Din trena liderului n-a rămas decît o dîră confuză pe care se scurg Steaua, Dinamo și FC Național. Fără Aliuță, Steaua se comportă ca o orchestră părăsită de dirijor. Improvizează anapoda, își încrucișează partiturile, se agață cu disperare de vioara întîi, Fl. Dumitru, fără să se poată acorda însă cu el. Pițurcă declara după meciul de la Piatra Neamț că dacă nu marchezi, degeaba mai joci. Șahul, străveziu, era dat pieselor de la înaintare, Răducanu, Neaga și Oprița. Primul este pueril, al doilea superficial, al treilea o iască umedă care nu se aprinde niciodată. Dinamo a căzut într-un fund de prăpastie de unde nu se mai zărește cerul înstelat. Criza este totală. Andone a forțat nota și a capotat. În situația lor, unii se duc la mînăstire, alții la psiholog. Dinamoviștii au ales a doua soluție, ineficientă după cum se vede. Nu le mai rămîne decît încolonarea pe sub portalul de la Cernica. FC Național dezamăgește, la rîndu-i. Are un joc tern, cîteodată aplicat, uneori ineficace. Elita n-o prinde. E ca un soldat acceptat la balul ofițerilor. Nu știe să țină furculița, rîgîie și dansează greoi.

Etapa de miercuri nu s-a jucat numai în iarbă, ci și în tribune. Furnizorii celui mai prost meci posibil, UTA și "Poli" AEK, au avut parte de cel mai consistent și mai duios public din țara noastră. Acest colț de țară, prin pricepere, sentimentalism, tradiție și civilizație, a umilit toată harta fotbalistică a României. Dacă sub Pietricica, de pildă, într-un meci important onorat de culorile prestigioase ale Stelei, tribuna a fost colțoasă și stearpă, la Arad, sub razele "lanternei roșii" înflorise zîmbetul, toleranța și bucuria de a privi o partidă de fotbal, fie și negeneroasă. Dacă tot am siluit natura mutînd o formație de bucureșteni în Banat, de ce n-am încerca acum să mutăm publicul bănățean în București?

Fotbalul diluîndu-se, spectacolul cel mai gustat s-a transferat în afara terenurilor. Acolo unde Gigi Ștefan, rotofei, hazliu și într-un grai inconfundabil, se ia la harță cu toți arbitrii. Ca să nu mai vorbim de pomparea obsedantă a imaginii lui Mitică Dragomir apărîndu-și culcușul cu îndărătnicie, ca un șarpe zgîndărit. Dragomir a devenit un simbol al oamenilor vechi cramponați de putere. Mă întreb dacă nu cumva este distribuit într-o diversiune subtilă care să comute atenția opiniei publice de la scăderile drastice ale societății. L-ați revăzut miercuri noaptea la tv? Aproape tînăr și mai curat cu 8 ani. Un mare comediant ieșit din spuma scrisului lui Caragiale. Din calcule ar putea face parte și retușarea ținutei politicienilor, chipurile grijulii cu destinul fotbalului românesc.

ion.cupen@prosport.ro

UTA

Nunweiller a renunţat

În urma unei întrevederi avute ieri cu preşedintele Chişbora, fostul internaţional a părăsit gruparea arădeană după doar 7 etape

Radu Bichiş
Ovidiu Gancea
(Arad)

Aventura lui Radu Nunweiller pe banca tehnică a arădenilor, începută în luna ianuarie, s-a încheiat ieri după-amiază. După 7 etape, în care a obţinut 7 puncte, fostul internaţional a decis să renunţe la funcţie, solicitînd conducerii executive rezilierea contractului şi despărţirea în condiţii amiabile. De fapt, tehnicianul a luat hotărîrea imediat după fluierul final al partidei de miercuri cu "Poli" AEK (0-1), convins că a pierdut lupta pentru evitarea retrogradării.

Antrenorul a avut o întrevedere ieri după-amiază cu preşedintele Consiliului de Administraţie, Călin Chişbora, căruia i-a expus motivele renunţării, dorind să plece cît mai repede în Elveţia, chiar înainte de meciul de sîmbătă de la Craiova. Discuţiile purtate la sediul clubului au durat peste 3 ore, cei doi dorind să ajungă la un consens în privinţa aspectelor financiare ale angajamentului. La semnarea contractului, Nunweiller a încasat banii pînă în vară, în jur de 50.000 de dolari.

Deşi Chişbora a încercat din răsputeri să-l facă pe Nunweiller să se răzgîndească, poziţia tehnicianului a rămas neschimbată. El va mai sta cîteva zile în Arad pentru rezilierea contractului, însă nu va face deplasarea în Bănie cu UTA. Meciul va fi condus de pe bancă de "secundul" Costel Pană, care va asigura interimatul pînă în vară.

Foto: LUCIAN MUNTEAN

JUCĂTORII PAR RESEMNAŢI

Ieri dimineaţă, jucătorii arădeni au fost convocaţi la stadion pentru o şedinţă de pregătire, titularii din meciul cu timişorenii efectuînd doar o alergare uşoară şi recuperare. Surprinzător, Nunweiller nu a făcut o analiză a jocului şi nici nu a discutat cu fotbaliştii despre cauzele înfrîngerii. "Am ratat o şansă mare şi din păcate e mult mai greu să salvăm ceva acum. Vom juca pînă la capăt cu demnitate", a spus "căpitanul" Roland Nagy. "Înfrîngerea cu timişorenii ne-a lăsat un gust amar şi misiunea noastră va fi de acum încolo mai grea, dacă nu imposibilă", a declarat Marius Popescu.

BUGET DE AUSTERITATE

Conştienţi că şansele pentru salvarea de la retrogradare s-au micşorat în urma eşecului cu "Poli" AEK, oficialii arădeni au redus cheltuielile la echipă. Astfel, vor lipsi cantonamentele înaintea meciurilor, iar deplasările vor fi făcute cu o zi înainte de partidă, cu un lot de 18 jucători, doar cu autocarul. În plus, salariile jucătorilor vor fi blocate pînă la luarea unei decizii în Consiliul de Administraţie.

SE CLATINĂ ŞI SCAUNUL LUI GHERGHEL?

Deşi preşedintele Chişbora s-a ferit să vorbească de o restructurare masivă la nivelul lotului şi conducerii executive, renunţarea la funcţie a lui Nunweiller va aduce aproape sigur şi la înlăturarea apropiaţilor săi. Conform unor surse autorizate, preşedintele Emanoil Gherghel, amic bun cu tehnicianul, care a insistat pentru înscăunarea lui Nunweiller, va fi trecut în plan secund.

Foto: LUCIAN MUNTEAN

Fanii au cerut demisia de onoare

Înfrîngerea în faţa rivalei tradiţionale, "Poli' AEK, (0-1), a fost greu digerată de membrii galeriei arădene "Red Fighters" *(foto)*, care-şi vor încuraja totuşi favoriţii la meciul de sîmbătă din Bănie. Extrem de vehemenţi, aceştia au solicitat demisia antrenorului Radu Nunweiller, considerînd că şansele de salvare de la retrogradare sînt compromise total. "Ar trebui să-şi prezinte demisia de onoare. Tot respectul pentru dînsul, însă una e realitatea în Elveţia şi alta aici. Cred că dacă rămînea Ionuţ Popa, făceam mai multe puncte", a fost mesajul suporterilor arădeni. Antrenorul le-a respectat dorinţa şi a demisionat după-amiaza.

INTERVIU

"Fotbalul românesc este bolnav"

Radu Bichiş

Domnule Nunweiller, e adevărat că renunţaţi la UTA?

Da. Am avut o întrevedere astăzi cu preşedintele Chişbora, căruia i-am expus motivele renunţării. Îmi dau seama că anumite lucruri vor fi realizate mai greu la noi. Am venit la Arad să fac treabă, dar din păcate, în fotbalul românesc, persistă unele probleme care nu vor duce curînd la însănătoşirea lui.

PRO **La ce vă referiţi concret?**

Mă refer în general. Nu vreau să intru în detalii, pentru că le cunoaşteţi şi dumneavoastră mai bine.

PRO **Regretaţi că n-aţi reuşit în fotbalul românesc?**

Orice insucces nu poate să te bucure, nu? Sigur că-mi pare rău, mai ales de UTA, dar nu-i de mirare că şi alţi tehnicieni străini, care au venit să antreneze în ţară, n-au reuşit. Au avut motivele lor să renunţe la scurt timp, aşa cum voi face şi eu acum. Nu-i nici o tragedie.

PRO **Suporterii v-au cerut demisia.**

Pe bună dreptate, sînt nemulţumiţi de ultimele rezultate. Însă ceea ce am auzit eu în ultimele 30 de minute ale meciului cu timişorenii în spatele meu, a fost realmente şocant. Unii mi-au luat toată familia la rînd, dar n-am fost prea atent la injuriile lor. Dacă le răspundeam, însemna să mă cobor la un nivel degradant.

PRO **Există cale de întoarcere?**

Nu, sub nici o formă. La mine, ori e albă, ori e neagră. Cînd spun o vorbă, nu mă mai întorc din drum. E păcat că n-am avut nici jucătorii potriviţi, dar UTA trebuie să joace atîta timp cît, statistic, mai sînt şanse. Şi alţii pot pierde pe teren propriu puncte.

ECHIPA NAŢIONALĂ

"Federalii" în inspecţie la Craiova

Pentru a vedea care este starea stadionului "Ion Oblemenco", pe care "naţionala" va juca împotriva Bosniei pe 7 iunie, 3 angajaţi ai FRF, Mircea Mihail, Gelu Dumitrescu şi Sandu Voinea, au efectuat ieri dimineaţă o inspecţie de cîteva ore la Craiova. "Federalii" au verificat şi arena "Extensiv", pe care vor evolua echipele de tineret, dar şi hotelurile Bavaria, Jiul, Green House şi Parc, unde se vor caza cele 4 loturi ale României şi Bosniei. Mulţumiţi de starea gazoanelor, mai puţin de felul cum arată vestiarele şi grupurile sanitare, trimişii lui Mircea Sandu au primit asigurări că Primăria va aloca 10 miliarde de lei pentru modernizări la stadionul "Ion Oblemenco", "care va arăta ca nou", după cum a promis prefectul Cornel Mondea. **(Cristi Stăncescu - Craiova)**

Bilete între 50.000 şi 300.000 de lei

Federaţia Română de Fotbal a anunţat şi preţurile tichetelor de acces pe stadionul "Ion Oblemenco", la partida România - Bosnia, ce se va disputa pe 7 iunie la Craiova. Astfel, un bilet la peluză va costa 50.000 de lei, unul la tribuna a II-a - 100.000 de lei, la tribuna I - 200.000 de lei, iar la tribuna 0 - 300.000 de lei. "Singura problemă cu care ne vom confrunta va fi capacitatea redusă a arenei. Cred că şi 100.000 de locuri erau puţine pentru cîtă lume vrea să vină la meci", a spus viceprimarul Aurică Solomon, care a anunţat că va sta la peluză, alături de galerie. **(Cristi Stăncescu - Craiova)**

INFO

SERIA B2 / FC ORADEA. Ieri, tehnicianul Ionuţ Popa a împlinit 50 de ani şi, la finalul antrenamentului, le-a făcut cinste cu cîte o bere fotbaliştilor. "Victoria de la Hunedoara a fost cel mai frumos cadou. Îmi aduc aminte că anul trecut, de ziua mea, am pierdut cu UTA (0-3), chiar la Oradea. Tot de ziua mea, fosta mea echipă a pierdut contactul cu Divizia A. Îmi pare rău de arădeni, dar sînt fericit că Oradea a cîştigat cu 5-1. Dacă era 5-0, ar fi simbolizat cifrele vîrstei mele", a spus Popa. El crede că UTA nu mai are nici o şansă să evite retrogradarea. **(Teodor Biriş - Oradea)**

ARBITRI / IOSIF Biro nu va mai arbitra întîlnirea de mîine dintre Astra şi Gloria, el fiind înlocuit ieri de către Nicolae Grigorescu cu Ionică Serea. Şeful CCA a fost nevoit să facă această schimbare din cauza accidentării pe care "centralul" din Mediaş a suferit-o la jocul de miercuri Sportul - Oţelul (2-0). Biro a reuşit să ducă la bun sfîrşit întîlnirea din Regie, însă el l-a anunţat pe Grigorescu că nu este apt din punct de vedere medical şi pentru etapa de mîine. **(Dan Udrea)**

ARBITRI / REVENIT după suspendarea de 7 etape primită în urma meciului Steaua - U Craiova (0-0), Anton Heleşteanu a fost notat cu 7 de către observatorul Aron Huzu pentru prestaţia de la întîlnirea Rapid - Astra (4-1), în care "centralul" ieşean a acordat ambelor echipe cîte un penalty şi l-a eliminat pe ploieşteanul Dăscălescu. Tiberiu Lajos, care a condus Gloria - Dinamo, a primit nota 7,5 din partea lui Dan Petrescu, iar Sorin Altmayer (FC Naţional - U Craiova, 1-2) a fost notat cu 8 de către Adrian Porumboiu. **(Dan Udrea)**

INFO SUPORTER

Dinamo - FC Naţional
Suporterii "bancari" se întîlnesc la stadionul Dinamo cu o oră înainte de meci

"Poli" AEK - Farul
Galeria constănţeană nu a stabilit pînă ieri dacă va face deplasarea la Timişoara

FC Braşov - Sportul
Fanii Sportului vor pleca mîine, la ora 13:30, cu un microbuz din Gara Obor

Oţelul - Ceahlăul
Nemţenii se reunesc mîine dimineaţă, la ora 10:30, în faţa stadionului

Astra - Gloria
Bistriţenii nu fac deplasarea la Ploieşti

U Craiova - UTA
Arădenii vor pleca mîine dimineaţă, la ora 7:00, cu un autocar din faţa stadionului

FCM Bacău - Rapid
Giuleştenii vor pleca duminică la Bacău din Gara de Nord cu un tren special. Ieri nu era încă stabilită ora

Steaua - FC Argeş
Galeria argeşeană se reuneşte duminică, la ora 17:30, în faţa stadionului

TRAGERE LA SORŢI

100 de bilete la meciul Dinamo - FC Naţional

Cîştigătorii tichetelor gratuite îşi pot ridica premiile de la sediul Ringier România, str. Fabrica de Glucoză nr. 5 (în apropierea staţiei de metrou Pipera). Au participat la tragerea la sorţi din această săptămînă 500 de apeluri telefonice.

Nr.	Nume&Prenume	Oraş
1	Alecu Marian Gheorghe	Bucureşti
2	Anghel Cristian	Bucureşti
3	Anghel Cristian	Bucureşti
4	Anghel Florin	Bucureşti
5	Antonie Gheorghe	Bucureşti
6	Avrumusoaie Dan	Bucureşti
7	Avrumusoaie Dimitrie	Bucureşti
8	Bîrlea Mihai	Bucureşti
9	Bîrza Marius	Bucureşti
10	Bălan Vasile	Bucureşti
11	Bălan Vasile	Bucureşti
12	Bălteru George Alexandru	Bucureşti
13	Bătrînu Dragoş	Bucureşti
14	Bătrînu Laurenţiu	Bucureşti
15	Baciu Petrică Laurenţiu	Bucureşti
16	Banu Iosif	Popeşti Leordeni
17	Bartic Gabriel	Bucureşti
18	Blaga Lucian	Braşov
19	Bodi Cristian	Galaţi
20	Bogoescu Valeriu	Bucureşti
21	Buţilă Valentin	Bucureşti
22	Bulearcă Viorel	Bucureşti
23	Cîrciu Antonio Adrian	Bucureşti
24	Cadea Stelian Aurelian	Craiova
25	Chiosea Ioan Florentin	Slatina
26	Chiriţoiu Adrian	Huşi
27	Cibuteanu Cătălin	Bucureşti
28	Cocea Nicu	Bucureşti
29	Codreanu Cristian	Bucureşti
30	Covaci Alexandru	Bucureşti
31	Cucu Mihai	Bucureşti
32	Curcă Lucian	Bucureşti
33	Doboş Mihai	Bucureşti
34	Drăgulin Nicolae	Bucureşti
35	Drumea Ciprian Laurenţiu	Bucureşti
36	Duţă George Ionuţ	Bucureşti
37	Dumitrescu Ioana	Bucureşti
38	Dumitru Lucian Dorin	Bucureşti
39	Ganci Daniel Claudiu	Bucureşti
40	Ganci Vasile	Bucureşti
41	Ganci Vasile	Bucureşti
42	Gheorghe Alexandru	Afumaţi
43	Gheorghe Andrei Cosmin	Bucureşti
44	Gheorghe Lucian	Bragadiru
45	Ghimpeţeanu Robert	Bucureşti
46	Grigorică Ionel	Bucureşti
47	Ignat Matei	Bucureşti
48	Ilie Andrei	Bucureşti
49	Ilie Constantin Daniel	Bucureşti
50	Ion Claudiu Manuel	Bucureşti
51	Ion Cristea Octavian	Ploieşti
52	Ioniţă Cătălin	Bucureşti
53	Ioniţă Cătălin	Bucureşti
54	Ioniţă Constantin	Bucureşti
55	Lambă Marian Cosmin	Bucureşti
56	Leoante Marius	Bucureşti
57	Leontescu Ovidiu	Bucureşti
58	Lungu Nicolae Mircea	Bucureşti
59	Mîrza Marius	Bucureşti
60	Mărăşoiu Mihai	Găieşti
61	Manciu Dan	Bucureşti
62	Marcu Constantin	Bucureşti
63	Marcu Marius Bogdan	Bucureşti
64	Meclea Daniel	Bucureşti
65	Melei Ion	Bucureşti
66	Miclea Alina	Bucureşti
67	Mihăilescu Mirela Florina	Bucureşti
68	Minea Gabriel	Bucureşti
69	Mirea Adrian	Jilava
70	Mocanca Filip	Bucureşti
71	Moraru Stelian Marian	Bucureşti
72	Muscă Nicolae	Bucureşti
73	Neagu Alin	Bucureşti
74	Negurescu Cornel	Bucureşti
75	Nicolae Ana Emilia	Constanţa
76	Niculescu Florin	Bucureşti
77	Olaru Mariana	Bucureşti
78	Păturcea Cristian	Bucureşti
79	Păun Andrei Ionuţ	Giurgiu
80	Păun Aurel	Bucureşti
81	Pahonţu Cristian	Bucureşti
82	Pană Dorin Iosif	Bucureşti
83	Perjă Sorin	Bucureşti
84	Petrescu Marian	Bucureşti
85	Popa Liviu Ionuţ	Bucureşti
86	Popescu Andrei	Bucureşti
87	Radu Dragoş Iulian	Bucureşti
88	Rizea Nicolae Marian	Bucureşti
89	Sandu Cristian	Bucureşti
90	Sora Marcela	Bucureşti
91	Stoica Daniel	Bucureşti
92	Tăbăcaru Toader	Bucureşti
93	Toader Iulian	Bucureşti
94	Toma Dumitru	Bucureşti
95	Turmacu Alin Constantin	Bucureşti
96	Vasile Florentin	Bucureşti
97	Vereşteanu Marius	Bucureşti
98	Vionaru Mircea	Bucureşti
99	Vitamozu Eugen Cătălin	Bucureşti
100	Vitamozu Marius Cosmin	Bucureşti

PROGRAM DE RIDICARE A BILETELOR:
Sîmbătă, 19 aprilie, 8:30-16:30

Sediul Ringier se află pe str. Fabrica de Glucoză nr. 5, sector 2, Bucureşti, în clădirea Aerofina (zona Pipera). Puteţi ajunge în apropiere cu metroul, pînă la staţia Pipera, sau cu tramvaiul 5 pînă la staţia Fabrica de Glucoză. Pentru a ridica biletele trebuie să prezentaţi un talon de concurs din ProSport şi buletinul de identitate.

Cîştigătorii care nu-şi iau biletele nu vor primi contravaloarea cîştigului în bani. Pentru relaţii suplimentare sunaţi la numărul de telefon (021) 203.56.19

RAPID

12.500 de dolari pentru 57 de minute

Conducerea tehnică a giuleştenilor a hotărît să renunţe la primul dintre cei patru stranieri aduşi în iarnă, congolezul Camille Muzinga

Cristi Zagaradniuc
Radu Oprişan

Nigerianul Henry Makinwa este singurul fotbalist dintre cei pe care Rapid i-a adus în lot pentru a suplini absenţele lui Schumacher, Măldărăşanu şi Buta care va rămîne cu siguranţă şi anul viitor sub comanda lui Rednic. Ceilalţi trei, Muzinga, Savici şi Bisconti, se află într-un fel de perioadă de probă, dar primul a picat deja testul. Motivul pentru care va pleca fundaşul dreapta adus de la Lokeren nu este neapărat prestaţia slabă din prima repriză a partidei cu Sportul, cît faptul că face pe supăratul după ce Rednic nu l-a inclus în lotul de 18 la disputa cu Universitatea Craiova.

Două meciuri rezervă, 12 minute în remiza cu Braşovul, 1-1, şi prima repriză a înfrîngerii pe teren propriu cu Sportul, 0-1. Doar în atît constă aportul la Rapid al congolezului de 22 de ani. Pentru asta, giuleştenii au cheltuit 12.500 de dolari, 5.000 de dolari plătiţi clubului belgian Lokeren plus 7.500 din cei 10.000 de dolari cît este contractul fotbalistului pentru o jumătate de campionat. Giuleştenii îl vor trimite acasă pe internaţionalul african, urmînd să renunţe şi la dreptul de opţiune asupra jucătorului, în valoare de 30.000 de dolari. "N-am nici o intenţie să stau aici pentru că devin ridicol atîta vreme cît nu joc. Eu nu am nici o problemă cu antrenorul, poate are el cu mine. Rămîne să văd cum o să plec", a spus, la rîndul său, fotbalistul.

Foto: ProSport

TEMĂTOR.* *Cei care l-au văzut jucînd în meciul cu Sportul au spus despre Muzinga că este lipsit de curaj. Adversarul său din acel meci, Liviu Rusu (stînga), nu a avut probleme deosebite cu el

Doar două prezenţe

Meciul	Situaţia jucătorului
Oţelul - Rapid	rezervă
Rapid - FC Braşov	12
Rapid - Sportul	46
"Poli" AEK - Rapid	rezervă
Rapid - U Craiova	nereţinut în lot
Dinamo - Rapid	nereţinut în lot
Rapid - Astra	nereţinut în lot

Mesaj pentru Sînmărtean. **După victoria repurtată de favoriţi în faţa formaţiei ploieştene, suporterii giuleşteni s-au strîns la un restaurant situat în cartierul Chitila, de unde l-au sunat pe Lucian Sînmărtean. "Bravo pentru golul marcat contra lui Dinamo! Să ştii că nouă ne pare rău că nu ai rămas aici şi poate că pînă la urmă vei veni la noi", a fost mesajul transmis de fani.**

Mulţumiri lui Hizo. **Finalul partidei dintre Ceahlăul şi Steaua (1-0) a fost vizionat de jucătorii formaţiilor Rapid şi Astra în sala de protocol a stadionului din Grant. La sfîrşitul partidei, giuleştenii erau foarte bucuroşi de eşecul rivalilor, declarînd că îi mulţumesc fostului lor antrenor, Viorel Hizo, despre care sînt convinşi că s-a gîndit şi la Rapid cînd i-a bătut pe cei din Ghencea.**

> "Îl înţeleg că e supărat că nu a jucat de la meciul cu Sportul, dar nepăsarea sa la antrenamente m-a făcut să decid că nu are rost nici să-l mai reţin în lot pentru meciurile cu Craiova, Dinamo şi Astra"
>
> **Mircea Rednic**

"În Ştefan cel Mare

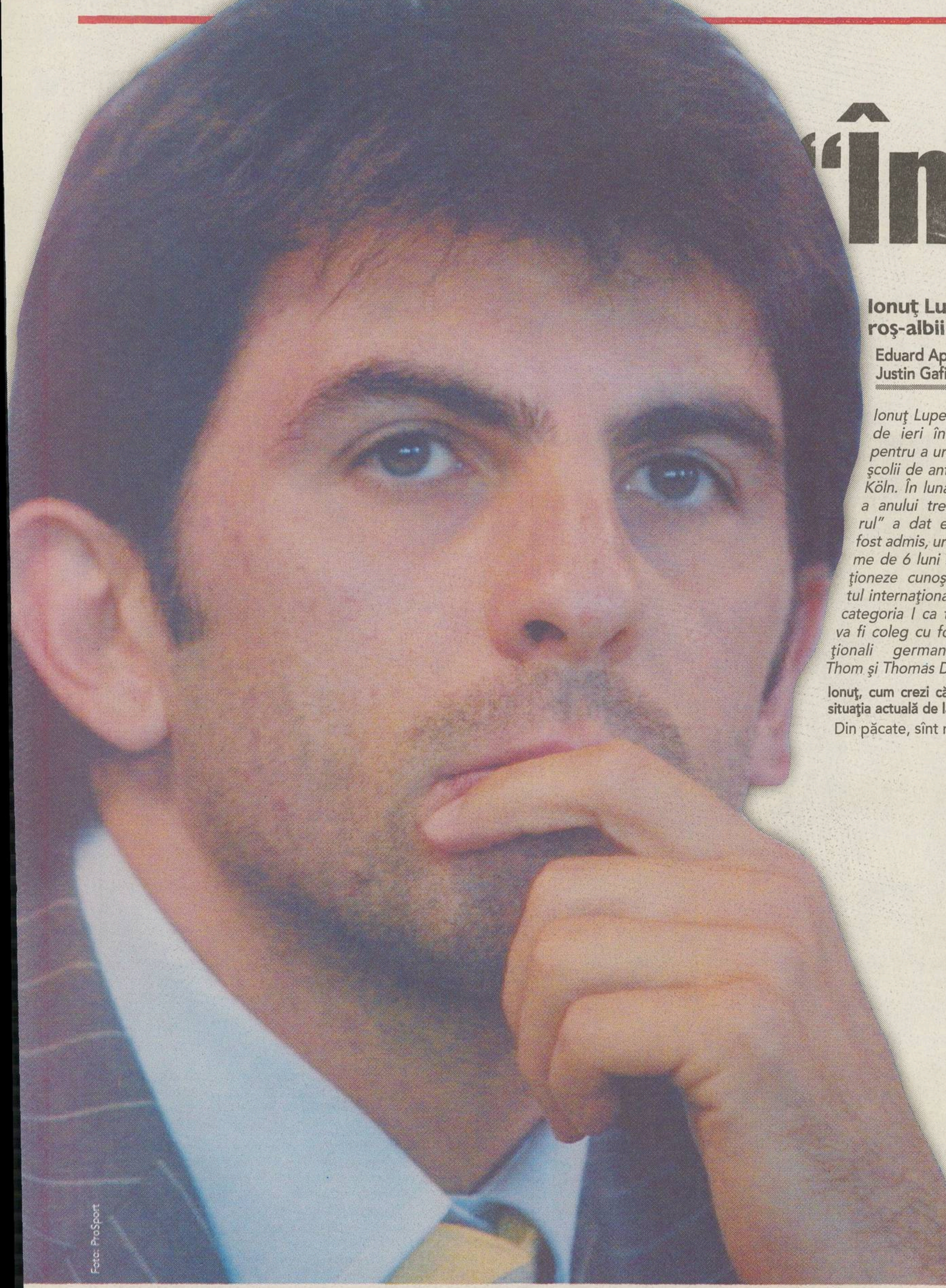
Foto: ProSport

Ionuţ Lupescu este de părere că preşedintele Nicolae Badea "a pierdut de mult timp controlul clubului", roş-albii ajungînd o umbră a echipei care inspira teamă pînă în urmă cu cîţiva ani

Eduard Apostol
Justin Gafiuc

Ionuţ Lupescu a plecat de ieri în Germania, pentru a urma cursurile şcolii de antrenori de la Köln. În luna decembrie a anului trecut, "Kaiserul" a dat examen şi a fost admis, urmînd ca vreme de 6 luni să-şi perfecţioneze cunoştinţele, fostul internaţional avînd deja categoria I ca tehnician. El va fi coleg cu foştii internaţionali germani Andreas Thom şi Thomas Doll.

Ionuţ, cum crezi că s-a ajuns la situaţia actuală de la Dinamo?

Din păcate, sînt multe lucruri care au condus la ce se întîmplă acum, începînd de la implantul nereuşit din Bănie. Din moment ce eşti campion, mă rog, aşa cum ai ieşit, n-are rost să iei 12 jucători de la o echipă care a fost la mijlocul clasamentului. S-a pierdut identificarea cu spiritul Dinamo. S-a preferat să se ia un jucător cu 2.000-3.000 de dolari, să se facă nişte acte acolo, în loc să fie promovat un tînăr din pepinieră. Nu în ultimul rînd, prea multă lume vorbeşte la echipă.

PRO **În ce sens?**

Din păcate, fiecare conduce şi îşi aduce jucătorii şi antrenorii lor. Fiecare vrea să facă bani în Ştefan cel Mare. E o afacere pentru ei. Vînd atîţia fotbalişti într-un an... Nu sînt mulţi aceia care bagă bani, poate doar Cristi Borcea să fi investit, restul s-o lase mai moale.

"Pentru Neţoiu, clubul e o afacere"

PRO **Ce părere ai despre faptul că într-un singur sezon au fost opt mandate pe banca tehnică?**

Denotă iresponsabilitate. Opt mandate?! Înseamnă că dacă s-au încercat atîtea schimbări putem concluziona: conducerea e incapabilă să guverneze clubul şi ar trebui să lase locul altora. Preşedintele Badea a pierdut de mult controlul asupra clubului!

PRO **Dar cine conduce în Ştefan cel Mare?**

Eu cred că Neţoiu! Apoi, şi Cristi Borcea are un cuvînt greu de spus.

PRO **E bine?**

Vedeţi şi voi rezultatele! Gigi Neţoiu cîştigă bani buni de la Dinamo. Pentru el, clubul e o afacere.

PRO **Este Neţoiu promotorul răului la Dinamo?**

Dacă te uiţi la echipele pe unde a fost, se vede ce a lăsat: Rocarul nu mai este, Craiova nu-şi mai revine, acum a început cu Dinamo. Aşa cum a spus şi Giovanni Becali sînt oameni care n-au, practic, nici o treabă cu fotbalul. Uite, la Real Madrid, sînt persoane care se ocupă cu banii şi alţii cu partea tehnică. E Perez, dar şi Valdano şi Butragueno. La Bayen sînt Beckenbauer, Uli Hoennes, Sepp Maier, Rummenigge.

PRO **De ce în stafful administrativ al lui Dinamo nu-şi găsesc locul foste glorii ale clubului?**

Nu se vrea. Au fost îndepărtaţi foştii jucători fiindcă au deranjat. Nu se supun, nu intră în concepţia lor de a face treabă. Dacă le spui adevărul în faţă, îi deranjezi.

"Badea e vinovat"

Giovanni Becali a declarat recent că Dinamo plăteşte tribut blaturilor din trecut.

Păi, Giovanni poate şti cel mai bine, are cei mai mulţi jucători acolo. Cînd am realizat că le stau în gît şi-i deranjez, mi-am luat lucrurile şi-am plecat. Şi mass-media a acuzat anul trecut anumite lucruri. Fum fără foc nu iese. Probabil că a fost ceva necurat, dacă vezi cum jucau atunci şi cum au ajuns acum. Adevărul e pe undeva pe la mijloc, nu doar Dinamo a făcut blaturi, au făcut toate.

PRO **Ce te deranjează privitor la situaţia din Ştefan cel Mare?**

Foarte mulţi şi-au bătut joc pe spatele numelui Dinamo. Vorbeşte un Vladimir Cohn despre Dinu. N-am nimic nici cu unul, nici cu altul, dar nu mi se pare normal. Aşa cum a fost Procuroru' a jucat fotbal la Dinamo. Şi Badea, dacă a acceptat bălăcărelile astea, este vinovat. Trebuia să bată cu pumnul în masă şi să restabilească ordinea. Dar, văd că nu e tipul ăsta de om şi uitaţi ce situaţie există în prezent! Sînt mai multe găşti la Dinamo, de aceea suferă echipa şi suporterii. Totul este haotic. Am auzit că din '98 pînă acum s-a vîndut de 17 milioane de dolari şi s-au cheltuit 22 de milioane!

PRO **Ce schimbări s-ar impune la nivelul echipei administrative?**

În conducere îţi trebuie oameni buni. Văd că acum sînt persoane de genul lui Dănilescu, care, cît a fost la Steaua, spunea că preferă să spele podele prin Ghencea, decît să ajungă în Ştefan cel Mare. Şi îl văd pe banca noastră. Adus de Cristi Borcea.

Nicolae Badea
Foto: ProSport

București - Toyota Romania, tel.: 211 27 89/90; Toyo Motor Center, tel.: 231 57 01; CT Industries, tel.: 211 50 47; Auto Shop, tel.: 410 99 16;
Brașov - Genius Motors, tel.: 0268 328 246; Cluj - Profi Auto, tel.: 0264 441 214; Tg. Mureș - Auto Plus, tel.: 0265 254 713;
Focșani - Auto Best, tel.: 0237 214 054; Timișoara - Westmotors, tel.: 0256 208 042.

Te regăsești în tot ce facem
TOYOTA
AVENSIS

Toyota s-a dat peste cap pentru ca şi tu să poţi beneficia de o ofertă unică:

- **7 Euro/zi*** pentru o luxoasă Toyota Avensis Conquest;
- un pachet special de dotări în valoare de 1200 de Euro oferit gratuit;
- 3 ani sau 100.000 km garanţie.

Această ofertă este valabilă atâta vreme cât mai putem sta cu capul în jos sau până se epuizează stocul.

TOYOTA 3 ANI sau 100 000 km GARANŢIE

* Calculaţie valabilă pentru leasing pe o perioadă de 4 ani, cu un avans de 30%
NB: Există şi posibilitatea ratelor pentru persoane fizice

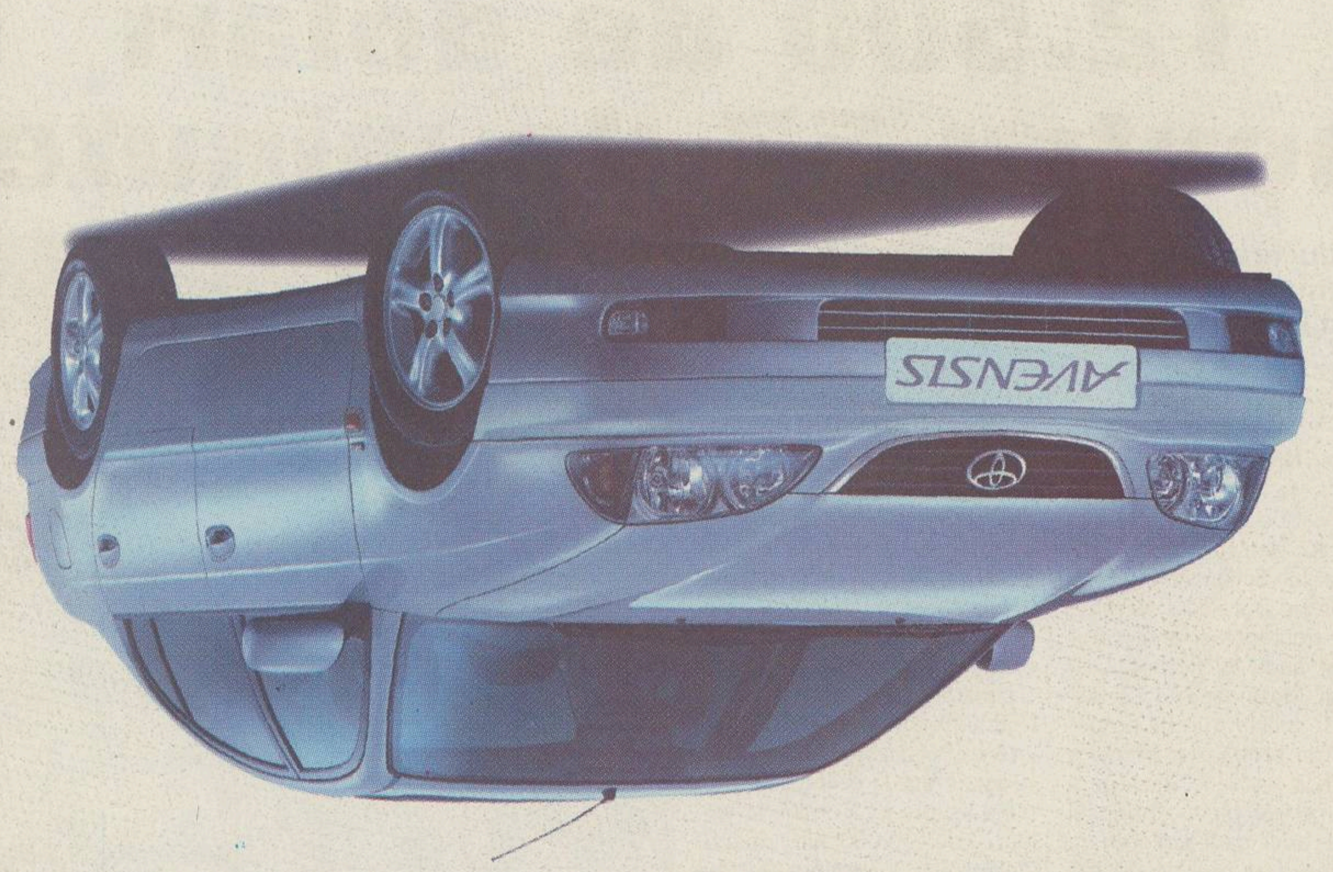

Ne-am dat peste cap
să-ţi facem cea mai bună ofertă!
7€/zi*

NIMIC ALTCEVA NU VĂ PROTEJEAZĂ MAI BINE MOTORUL DECÂT MOBIL 1.
TEHNOLOGIA ANTI-UZURĂ SUPERSYN™ ARE MAI MULT DE 20 DE BREVETE.

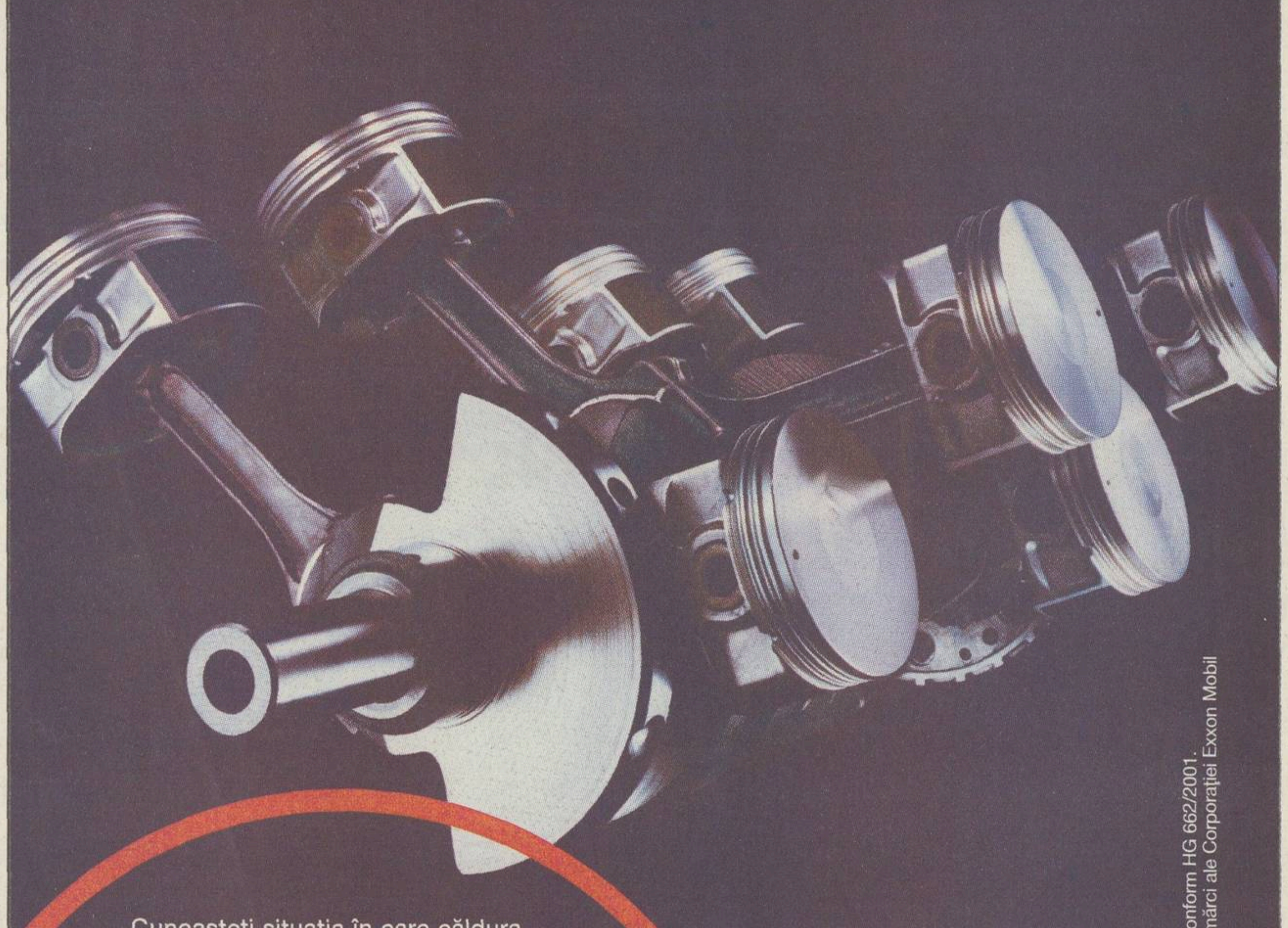

Cunoaşteţi situaţia în care căldura şi frecarea trimit un ulei convenţional la un punct de distrugere, metalul atinge metalul şi apare uzura motorului? Dar cu cât căldura şi frecarea solicită mai mult noul Mobil 1 cu tehnologia ingenioasă anti-uzură SuperSyn, cu atât acesta le diminuează. Astfel, vă oferă un ultim mijloc de protecţie împotriva uzurii motorului, care este efectiv impenetrabil. Oricât de mult şi-ar dori să poată, nici un alt ulei nu vă poate oferi tehnologia anti-uzură SuperSyn. Pentru mai multe informaţii, sunaţi la (021) 314.79.03.

Noul Mobil 1. Lăsaţi-l să funcţioneze pentru dumneavoastră.

CU CÂT ŞTIŢI MAI MULTE DESPRE NOUL MOBIL 1, CU ATÂT ÎI ESTE MAI BINE MAŞINII DUMNEAVOASTRĂ.

ExxonMobil – Reprezentanţa pentru România
Str. General Berthelot nr. 59, sector 1, Bucureşti
Tel.: (021) 314.79.03, 314.79.06; Fax: (021) 314.79.14

Mobil Comandă performanţa

Acest produs trebuie predat unui colector autorizat după utilizare, conform HG 662/2001.
© 2002 Exxon Mobil Corporation. Mobil, Mobil 1 şi SuperSyn sunt mărci ale Corporaţiei Exxon Mobil sau ale uneia dintre filialele acesteia.

tuaţia campioanei

conduc găștile”

Comparaţie trecut - prezent

Ce a fost Dinamo şi ce a ajuns?

Pe vremea mea a fost un nume de temut pentru oricine, mă refer pur fotbalistic. Mi-aduc aminte că-mi spunea cineva: «Numai cînd vedeam că sînteţi în echipamentul ăla alb Puma şi pierdeam deja meciul!». La jocul cu Steaua mă uitam la numerele de pe tricou şi mă gîndeam cine purta atunci 9 şi cine acum. Ce mare diferenţă! Acest tricou l-au îmbrăcat Frăţilă, Dumitrache, Dudu Georgescu, Răducioiu şi Cămătaru, nume mari în fotbalul românesc. Să nu se-nţeleagă că am ceva cu Domocoş, nouarul actual. În trecut, Dinamo era huiduită. Din teamă şi din respect! Acum nimănui nu-i mai e teamă de noi, fiecare îşi planifică punctele.

PRO **Cum ţi se par jucătorii de acum?**

Valoric, Dinamo a scăzut mult. Cînd îţi intră în echipă dihonia, e foarte greu să scapi. La Mönchengladbach aveam echipă foarte bună într-un an, eram cotaţi ca favoriţi la titlu după Bayern, dar am fost aproape de retrogradare. Mai erau cîteva etape şi am pierdut, 3-0, cu Duisburg. La final, suporterii ne-au chemat lîngă ei, ne-au aplaudat şi ne-au îmbrăţişat. Am avut şi conducerea lîngă noi şi a urmat o serie de victorii care ne-a salvat. La Dinamo nu este unitate, jucătorii nu şi-au mai primit de nu ştiu cînd salariile. Cei veniţi de la Craiova sau Rocar, oricît de talentaţi ar fi, au fost obişnuiţi să joace doar de la mijlocul clasamentului în jos, or aici sînt alte obiective.

“Dinu a făcut compromisuri”

PRO **Îndepărtarea lui Dinu e benefică pentru Dinamo?**

Dinu a făcut multe compromisuri şi a făcut jocurile conducerilor.

PRO **Te-ai mai întoarce la roş-albi?**

În fotbal nu poţi să spui niciodată “nu”.

PRO **Ţi s-a făcut vreodată oferta să antrenezi în Ştefan cel Mare?**

De multe ori cu numele meu au încercat să calmeze spiritele, dar n-a venit niciodată preşedintele la mine să-mi facă o ofertă concretă.

RĂZBOIUL ANTI-DRAGOMIR

“Ce să-nvăţ la Ligă acum, să fac blaturi sau să falsific acte?”

Ai face practică la LPF sau la FRF, aşa cum a sugerat Dumitru Dragomir?

Eu vreau să lucrez într-un climat serios, nu să învăţ cum să falsifici un contract sau cum să faci un blat. Cei de acolo doar o astfel de experienţă îmi pot oferi. N-ai cum să ai un dialog cu unul ca Dragomir. Dacă stai cu el la masă şi discuţi pe legi şi statute, habar n-are! Mă întreb cum a ajuns să conducă fotbalul românesc. Singura lui calitate e şantajul, a ştiut cum să-i constrîngă pe ceilalţi conducători. În plus, e pro-Steaua pe faţă.

Dumitru Dragomir

Foto: ProSport

PRO **Cum ţi se pare poziţia oscilantă a grupării din Ştefan cel Mare în războiul anti-Dragomir?**

Am apreciat poziţiile ferme, pro sau contra, ale Rapidului sau ale Stelei. Dinamo, tipic şefilor de acolo, a spus una şi a făcut alta. Dacă eşti conducătorul lui Dinamo şi-ţi dă telefon Hrebenciuc şi îţi spune să te retragi, atunci mă întreb cine conduce acest club?! Poate sînt oameni care depind în afacerile lor de politic, dar atunci să lase locul altora, care sînt independenţi.

PRO **Dacă ai fi fost catalogat “oligrofen” de către Dragomir, cum ai fi reacţionat?**

Mi se pare că ne-a şi făcut, pe mine şi pe Prunea. Ar fi bine să i se facă un control medical şi ar găsi multe probleme «sus»!

PRO **Cum ai caracteriza fotbalul românesc?**

Noi aici trăim ceva invers proporţional de ceea ce se întîmplă în Occident. Sîntem închişi aici, am făcut nişte ziduri înalte şi n-am vrut să punem uşă. Am rămas singuri şi unii se simt bine. Ceea ce întreprindem noi în războiul de curăţire a fotbalului, facem pentru puştii de 14-15 ani. Ei vor avea de cîştigat.

PRO **Cît de corectă e actuala Divizie A?**

Dacă aceasta este considerată cea mai corectă, înseamnă că restul au fost incorecte, iar atunci nu s-au recunoscut blaturile! E greu să-i schimbi pe unii, probabil au mai fost şi anul ăsta unele meciuri dubioase.

PRO **Cît timp vor mai guverna campionatul cele trei mari echipe din Capitală?**

Fără ministere în fotbalul românesc s-ar desfiinţa şi Dinamo, şi Steaua şi Rapid. Ar fi bine ca şi alte ministere să ajute financiar, fiindcă la noi nu există concerne ca-n Germania, spre exemplu, pentru a susţine cluburile.

DIFEREND

“Dinte pentru dinte, ochi pentru ochi”

Deranjat de atitudinea persoanelor din anturajul Gloriei la partida de la Bistriţa, antrenorul Ioan Andone spune că ardelenii vor beneficia de un tratament similar în Capitală

Justin Gafiuc

Foto: ProSport

Antrenorul lui Dinamo, Ioan Andone (foto), a lansat ieri un avertisment la adresa celor de la Gloria Bistriţa, apreciind că, la partida disputată miercuri, gazdele au dovedit lipsă de fair-play faţă de “cîini”. “Nu mă refer la fotbalişti, care au jucat dur, dar şi-au văzut interesul, bravo lor! Mă gîndesc la cei din anturajul echipei, oamenii de ordine, copiii de mingi, precum şi la maniera de arbitraj. N-am fost niciodată rău intenţionat, însă abia îi aştept la Bucureşti, unde îi vom trata la fel. Dinte pentru dinte, ochi pentru ochi! Prea sîntem domni la Dinamo, prea aşteptăm să vină o minune de undeva de sus. Minunea înseamnă muncă. Nu mă interesează cine-i Jean Pădureanu, nu mi-e frică de el, fiindcă oricum se va retrage într-un an sau doi”, a declarat tehnicianul din Ştefan cel Mare.

El s-a arătat surprins şi de scandările celor din tribune la adresa roş-albilor. “Nu e normal ca la Bistriţa să ni se strige «B»-ul, «B»-ul. Ştie toată ţara ce reprezintă un asemenea oraş pentru fotbalul românesc şi, în acest caz, mă întreb ce-ar trebui să se strige la adresa Bistriţei?!”, a încheiat Andone.

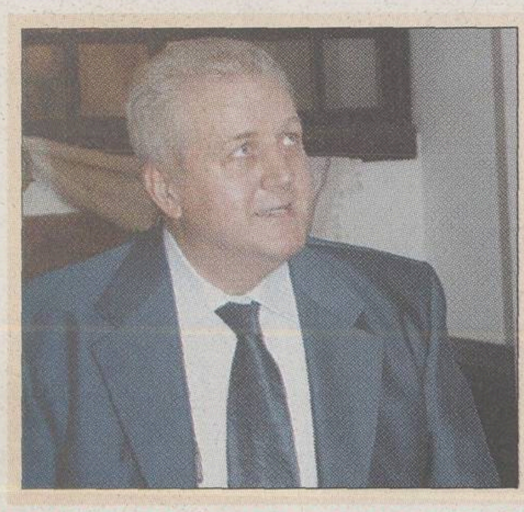

Pădureanu ironic

Preşedintele Gloriei, Jean Pădureanu (foto), a respins acuzaţiile antrenorului “cîinilor”. “Nici gînd de lipsă de fair-play! Cum am putea face aşa ceva, mai ales că noi sîntem *suporteri ai lui Dinamo cînd nu evoluează* împotriva noastră? Andone ar putea să caute în altă parte vina pentru înfrîngere. Totul provine de la faptul că echipa nu joacă şi nu se întrevede posibilitatea să facă meciuri mai bune. Îi înţeleg *supărarea*, însă *e tînăr* şi trebuie să aibă răbdare. Ştie să antreneze, dar probabil n-a avut timp suficient pînă *acum*. O să păstrez caseta de miercuri şi o să înregistrăm şi următoarea întîlnire. Dacă ei vor juca la fel ca noi în Bucureşti, aş fi cel mai bucuros”, a zis Pădureanu.

La vară vor trage linie

Andone este conştient de situaţia actuală a echipei. “E un moment extrem de dificil. Soluţiile sînt puţine, dar nu se pune problema retrogradării. Am făcut schimbări de la etapă la etapă pentru a da şanse fiecărui jucător, iar la Bistriţa am început cu şapte titulari diferiţi faţă de runda precedentă. *Unii mi-au plăcut*, dar nu e suficient să dea satisfacţie individual. Esenţial e să funcţioneze echipa. Am fost adus să fac ceva mai bun ca Dinu. Conducerea tehnică a ales anul trecut mai mulţi jucători, dar eu pot avea altă opinie. *Mai sînt încă* opt partide, după care, în vară, vom trage linie şi vedem care sînt şi concluziile conducerii. Poate *nu le plac metodele mele de lucru*, poate greşesc eu”, a subliniat tehnicianul, prezent ieri, alături de elevii săi, la expoziţia de tehnologie CERF.

Pentru partida cu FC Naţional, Ando are probleme: Kiriţă şi Onuţ sînt suspendaţi, Diop nu e reţinut în lot, iar Stoican şi Burcă sînt accidentaţi.

ACOPERIM
RAPID ȘI SIGUR

Suntem rețeaua de telefonie mobilă și transmisie de date cu cea mai rapidă extindere.
În numai 6 luni, ne-am dublat acoperirea și, astăzi, 85% dintre locuitorii orașelor țării beneficiază de serviciile Zapp.

Zapp™
THE NEXT GENERATION NETWORK

www.zapp.ro / Zapp info 021 402 4444

ANTRENORI

În perioada 5-19 mai se depun dosarele pentru licenţă Pro

Şcoala naţională de antrenori anunţă că perioada depunerii dosarelor pentru obţinerea licenţei Pro este 5-19 mai. Pentru înscriere, tehnicienii trebuie să îndeplinească două condiţii obligatorii: să posede categoria I de minimum 3 ani şi să fi participat la acţiunile de perfecţionare conform Statutului Antrenorului. Cursanţilor li se mai cere să îndeplinească unul dintre următoarele criterii:

- să fi antrenat ca "principali" la echipele naţionale de seniori sau de tineret ale României, ori alte reprezentative cel puţin un an

- să fi pregătit, cu rezultate foarte bune, formaţii din primul eşalon în ţări cu fotbal profesionist minimum un an în ultimii trei sau din Divizia A, minimum doi ani în ultimii 5 ani.

Se mai pot înscrie la concurs şi foşti internaţionali care au peste 30 de jocuri în echipa naţională. Prima probă, eliminatorie, va consta într-un examen la o limbă străină (engleză, franceză, italiană, germană sau spaniolă), condus de un grup de lectori de la Universitate, urmînd ca ulterior Comisia pentru licenţa Pro să-i aleagă pe cei 20 de candidaţi care vor începe cursul efectiv, cel mai probabil în septembrie.

PROGRAMARE

Cum se joacă de Paşte

LPF a definitivat ieri programul etapei a 24-a, care se va disputa vineri şi sîmbătă înaintea Paştelui. Derby-ul Rapid - Steaua se va juca sîmbătă, 26 aprilie, cu începere de la ora 17:00. Deşi cele două cluburi se puseseră de acord ca meciul să se desfăşoare cu o zi mai devreme, LPF a trebuit să ţină cont de solicitarea TVR, cea care va transmite întîlnirea în direct. Iată tabloul complet al rundei a 24-a:

VINERI, 25 APRILIE	
Farul - U Craiova	ora 17:00
Gloria - FCM Bacău	ora 17:00
Oţelul - FC Braşov	ora 17:00
SÎMBĂTĂ, 26 APRILIE	
Sportul - "Poli" AEK	ora 15:00, ProTV
FC Argeş - Ceahlăul	ora 15:00
Rapid - Steaua	ora 17:00, TVR 1
FC Naţional - Astra	ora 17:00
UTA - Dinamo	ora 17:00

Tot ieri LPF a decis şi ce jocuri vor fi televizate în etapele 25 şi 26.

ETAPA A 25-A		
Sîmbătă, 3 mai, ora 17:00	FCM Bacău - FC Naţional	TVR 1
Duminică, 4 mai, ora 17:00	FC Argeş - Rapid	TVR 1
Duminică, 4 mai, ora 21:00	Steaua - Gloria	ProTV
ETAPA A 26-A		
Miercuri, 7 mai, ora 13:00	Oţelul - U Craiova	TVR 1
Miercuri, 7 mai, ora 15:00	Sportul - Dinamo	TVR 1
Miercuri, 7 mai, ora 17:00	FC Naţional - Steaua	ProTV

APULUM ALBA IULIA

"Giuchici e un vîrf de clasă"

Atacantul formaţiei Apulum, Miroslav Giuchici, a înscris patru goluri în partida de la Tîrgiu Jiu, liderul impunîndu-se cu 4-0 în faţa "Pandurilor". "Nu a fost o zi de excepţie. Mi-a ieşit jocul şi atît", a spus, cu modestie, Giuchici, care a marcat 10 goluri pînă acum în campionat. "Miro", în vîrstă de 23 de ani, nu este la prima ispravă de acest gen, el înscriind cinci goluri hunedoreanului Pascal, într-un meci de juniori, Steaua - Corvinul 5-0. "Giuchici are calităţi de vîrf autentic, de clasă, oportunist în faţa porţii, cu o excelentă lovitură de cap. Am mare încredere în el, un jucător serios ce şi-a arătat valoarea atît cu Oradea, cît şi la Tîrgu Jiu", l-a lăudat antrenorul Şunda. Contractul lui Miroslav Giuchici cu Apulum expiră în vară, atacantul fiind proprietatea impresarului Ioan Becali, dar tînărul vîrf vrea să continue la Alba. **(Dan Henegar - Alba Iulia)**

"POLI" AEK TIMIŞOARA

"Tunarul" a dat semnalul revenirii

Foto: IOAN TASI

A TĂIAT ARIPILE ARADULUI. Mircea Oprea a reuşit să puncteze chiar împotriva marii rivale a Timişoarei

Golgeterul lui "Poli" AEK, Mircea Oprea, a înscris la Arad primul gol din retur, întrerupînd seria neagră a Timişoarei

Dan Popescu
(Timişoara)

În tur, Mircea Oprea a fost golgeterul echipei, cu şapte goluri marcate, şi devenise unul dintre idolii suporterilor "alb-violeţi". Oprea fusese lăudat chiar de selecţionerul Anghel Iordănescu, care l-a nominalizat printre jucătorii monitorizaţi pentru naţională, alături de coechipierul său, Silvăşan.

În retur, însă, "Oprică" n-a reuşit să perforeze porţile adverse timp de şase etape. A scăpat de ghinion însă în meciul de la Arad. Oprea mai jucase de cinci ori la Arad, dar nu marcase niciodată. "Acesta a fost primul succes şi primul gol pe care l-am marcat împotriva lui UTA. Am fost puţin obosiţi după meciul cu Naţional, dar ne-am revenit şi am reuşit să învingem", radia ieri Oprea, care înscrisese şi în tur, chiar în primul minut al confruntării cu UTA.

Oprea susţine că faza golului a fost pregătită cu atenţie la antrenamente. "A fost o schemă exersată la antrenamente. Buia a centrat, Zanc a reluat mingea cu capul şi eu am marcat primul gol cu dreptul din campionat", a descris lovitura letală Mircea Oprea. "Le mulţumesc suporterilor, care au fost alături de noi şi la greu şi le dedic lor golul marcat la Arad", a încheiat Oprea.

Dedicaţie pentru Cezar Dinu şi Aurel Tămaş

Foto: IOAN TASI

"A fost greu de tot. Am avut şansă, am jucat bine şi mă bucur că am reuşit să învingem. Suporterii au fost extraordinari şi le mulţumim că au venit să ne susţină după nouă înfrîngeri", a spus Romulus Buia. Mijlocaşul timişorean a ţinut să-i dedice victoria fostului său coechipier de la Rocar, Cezar Dinu. "Îi dedic victoria lui Cezar Dinu. Cred că s-a uitat de sus la meci şi a ţinut cu noi", a spus Buia. În schimb, Călin Zanc a spus că timişorenii îi dedică victoria şi interpretului de muzică populară Aurel Tămaş *(foto)*, prieten apropiat al preşedintelui Doboş, care şi-a aniversat chiar miercuri ziua de naştere.

"Le-am spălat creierul"

Foto: IOAN TASI

Antrenorul lui "Poli" AEK, Gigi Mulţescu *(foto)*, consideră că evoluţia echipei sale din partida de la Arad a fost superioară celor precedente. "Le-am spălat creierul după înfrîngerea cu Naţional şi i-am scos din atmosfera de presiune. Atuurile noastre au fost organizarea bună a jocului, disciplina tactică şi contraatacurile periculoase. I-am ţinut pe adversari departe de poarta noastră şi, pentru prima dată, am reuşit să nu primim gol şi să păstrăm rezultatul pînă la final", a caracterizat Mulţescu jocul elevilor săi în meciul cu UTA.

PRIMIRE TRIUMFALĂ

Miercuri seară, imediat după ce s-au întors la Timişoara, suporterii lui "Poli" AEK s-au îndreptat spre sediul clubului. Acolo au scandat "Timişoara! Timişoara!" şi "Cinste lor, cinste lor, poliştilor!", iar jucătorii le-au mulţumit de la balcoanele cantonamentului. În schimb, preşedintele CA, Toni Doboş, a coborît şi s-a bucurat împreună cu suporterii.

ETAPA A 22-A

A fost ziua fundaşilor

6 din cele 13 goluri înscrise runda trecută de "fantastici" aparţin jucătorilor din linia defensivă

Aparent, o rundă cu doar 18 goluri marcate, din care doar 13 contează pentru DF, nu se putea ridica peste media din această ediţie a Diviziei Fantastice. Diferenţa au făcut-o însă fundaşii care au punctat în "intermediară": Maftei (de două ori), Purică, M. Stan, Papură şi Iencsi (din 11 m). Cei 5 au adus 16 puncte numai din bonusuri pentru marcarea golurilor.

Clasamentul antrenorilor din această etapă anunţă din nou două trageri la sorţi. Pentru primele 5 locuri ale clasamentului s-au înscris 5 antrenori cu acelaşi număr de puncte (51): Argeşeanu Marian (Bucureşti), Burluc Angel (Galaţi), Gavrilă Vasile (Valea Călugărească), Hanaru Petru Lucian (Slobozia) şi Păun Ovidiu (Galaţi). Ordinea celor 5 antrenori în clasament va fi decisă prin tragere la sorţi luni, 21 aprilie, la ora 15:00, la sediul redacţiei. Pentru locul 6 va avea loc o a doua extragere, în urma căreia vor fi departajaţi cei doi antrenori cu 50 de puncte: Micşan Gheorghe (Bucureşti) şi Vulpan Ion (Reşiţa).

Foto: ProSport

***DE NOTA 10.* Maftei a strîns 10 puncte pentru cele două goluri marcate în meciul cu Astra şi este singurul fundaş din DF care a reuşit această performanţă în actuala ediţie**

TRICĂ ARE DOUĂ PUNCTE

În caseta tehnică a meciului Ceahlăul - Steaua, Trică a fost notat cu două stele. În tabelul cu situaţia jucătorilor publicat ieri, stelistul apare eronat, cu un singur punct în DF. Conform regulamentului, el are două puncte în etapa a 22-a. Clasamentul de etapă şi cel general au fost calculate cu punctajul corect.

Schimbări pentru etapa a 23-a

INTERNET: **www.prosport.ro** şi **www.diviziafantastica.ro**

TELEFON AUTOMAT: **(021) 209.20.92**

OPERATORI: (021) 253.15.42, (021) 253.15.43, (021) 253.15.52

Începînd de azi, de la ora 7:00, pînă mîine, la ora 16:00, se pot face schimbări nonstop pentru etapa a 23-a, atît la adresele noastre de Internet şi telefon automat, cît şi la telefoanele cu operatori.

Echipa etapei

Total: 65p

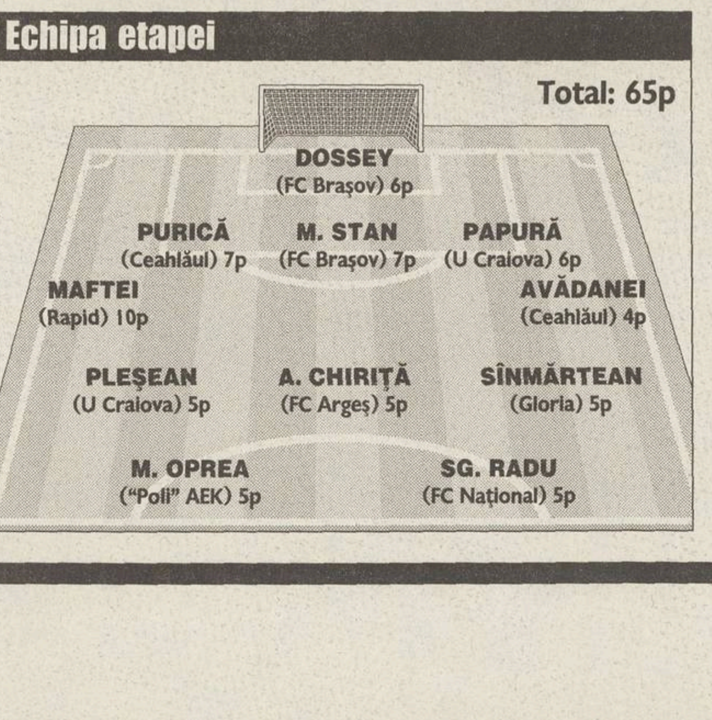

Clasamentul antrenorilor în etapa a 22-a

	Nume&Prenume	Oraş
51		
1	Argeşeanu Marian	Bucureşti
2	Burluc Angel	Galaţi
3	Gavrilă Vasile	Valea Călugărească
4	Hanaru Petru Lucian	Slobozia
5	Păun Ovidiu	Galaţi
50		
6	Micşan Gheorghe	Bucureşti
7	Vulparu Ion	Reşiţa
49		
8	Boştenaru Cătălin	Piteşti
9	Buracu Adrian	Roşiori de Vede
10	Cotîrţă Cornel	Bucureşti
11	Doncilă Sergiu	Iaşi
12	Gongea Cosmin	Caracal
13	Moisescu Narcis Alexandru	Buzău
48		
14	Alexandru Doru	Roman
15	Barbu Marian	Bucureşti
16	Bădescu Maria Marcela	Cîmpina
17	Brebu Ion	Motru
18	Chiuchiu Dumitru	Iaşi
19	Dan Zsolt	Satu Mare
20	Ilin Marian	Caracal
21	Irimieş Liviu	Cluj
22	Mălăncioiu Nicolae George	Braşov
23	Musoiu Florentin	Varbilau
24	Niţescu Vasile	Bucureşti
25	Păun Ovidiu	Galaţi
26	Popovici Petru Narcis	Bucureşti
27	Sălăjan Adela	Blaj
28	Stoica Pavel	Bistriţa
29	Vlad Vasile	Cut
47		
30	Anghel Aurel	Craiova
31	Anghel Tatiana	Craiova
32	Baba Florin	Tulcea
33	Băltăreţu Gabriel	Craiova
34	Bălu Valerica	Roman
35	Bădescu Maria Marcela	Cîmpina
36	Bădescu Maria Marcela	Cîmpina
37	Buracu Adrian	Roşiori de Vede
38	Burghelea Florin	Marghita
39	Burnar Ion	Bucureşti
40	Călin Cătălin Zanfir	Bucureşti
41	Călin Mircea	Petrosani
42	Chiţu Iancu	Bucureşti
43	Cotîrţă Cornel	Bucureşti
44	Crăciunescu R. Ad. Dani	Bucureşti
45	Doncilă Sergiu	Iaşi
46	Gealapu Cătălin	Rm Vîlcea
47	Grădinaru Viorica	Bucureşti
48	Jianu Dan	Bucureşti
49	Mareşi Vasile Cristian	Tg. Jiu
50	Mihail Dragoş	Bucureşti
51	Murgu Nicuşor Ionuţ	Craiova
52	Năstase Minu	C-lung Muscel
53	Neghină Cătălin Bogdan	Bucureşti
54	Nicolau Ştefan	Constanta
55	Nicolau Ştefan	Constanta
56	Pâun Dany Gabriel	Piteşti
57	Pop Dorel	Baia Mare
58	Rujean Ionut	Craiova
59	Rusea Adrian	Piteşti
60	Sălăjan Delia	Blaj
61	Sălăjan Ioan	Blaj
62	Savin Cătălin George	Fundulea
63	Segheato Paul	Bucureşti
64	Simion Vasile	Bucureşti
65	Tăşcău Ion	Braşov
66	Ustinescu Gheorghe	Bucureşti
46		
67	Anuţa Toma	Rîmnicu Vîlcea
68	Băltăreţu Gabriel	Craiova
69	Bădescu Maria Marcela	Cîmpina
70	Bădescu Maria Marcela	Cîmpina
71	Brebu Ion	Motru
72	Cîju Vasile	Bucureşti
73	Ceuşan Silviu Victorin	Gherla
74	Chisalita Ilie	Timişoara
75	Chitu Florin Niculae	Bucureşti
76	Ciurel Maria Floriana	Craiova
77	Ciuta Dumitru	Dr Tr Severin
78	Crîşmariu Gheorghe	Hunedoara
79	Doncilă Sergiu	Iaşi
80	Doncilă Sergiu	Iaşi
81	Galiţ Gheorghiţă	Bucureşti
82	Gavrilescu Eugen	Iaşi
83	Ghinea Emil	Tîrgu Jiu
84	Gireadă Daniel Traian	Bucureşti
85	Groza Alexandru	Beiuş
86	Hanaru Petru Lucian	Slobozia
87	Ioan Ciprian	Brăila
88	Jipa Aurelian	Bucureşti
89	Mălăncioiu Nicolae George	Braşov
90	Murineanu Vasile	Teleşti
91	Musăloiu Floarea	Timişoara
92	Nania Florin Nicolaie	Islaz
93	Obrijanu Adrian	Bucureşti
94	Oprea Bogdan	Bucureşti
95	Păun Ovidiu	Galaţi
96	Perşoiu Ioan	Făgăraş
97	Preda Mihail Claudiu	Bucureşti
98	Puiu George	Bucureşti
99	Roşca Eduard Adrian	Galaţi
100	Sălăjan Adela	Blaj
101	Sasu Aurel	Braşov
102	Sterpu Mircea Daniel	Săcele
103	Suciu Konig Ioan	Timişoara
104	Suciu Lucian Ioan	Dobirca
105	Tiţa Cristian Cosmin	Craiova
106	Ticuşan Alina Mihaela	Braşov
107	Vele Vasile	Braşov
108	Vişan Florian Alexandru	Bucecea
109	Voicu Adrian Daniel	Ploieşti
45		
110	Anghel Răzvan	Craiova
111	Bădica Iulian Valentin	Bucureşti
112	Băndărău Cristian	Tulcea
113	Badea Gheorghiţă	Piteşti
114	Bădescu Maria Marcela	Cîmpina
115	Balu Mihai	Roman
116	Barnea Alexandru	Bucureşti
117	Beştea Constantin	Rm. Vîlcea
118	Boştenaru Filofteia	Piteşti
119	Buracu Adrian	Roşiori de Vede
120	Buracu Adrian	Roşiori de Vede
121	Chiriac Gabriel	Vaslui
122	Cotoşman Miron	Bucureşti
123	Cozma Florentin	Baia Mare
124	Creţoi Daniel George	Bucureşti
125	Croitoru Bogdan Mircea	Constanta
126	Cucu Mircea	Piatra Neamţ
127	Damian Ioan	Timişoara
128	Despa Niculae	Bucureşti
129	Dinu Ştefan	Galaţi
130	Dumea Eronim Eduard	Paşcani
131	Enache Daniel	Săcele
132	Felea Emil	Cîmpina
133	Gealapu Cătălin	Rm Vîlcea
134	Gealapu Florin	Bucureşti
135	Gheorghe Constantin	Bucureşti
136	Gherghinoiu Georgeta	Bucureşti
137	Gherghinoiu Georgeta	Bucureşti
138	Iorga Florin	Vinatori
139	Mălăncioiu Nicolae George	Braşov
140	Manea Ionel-Lucian	Bucureşti
141	Marin Dorel	Dr Tr Severin
142	Marinescu Constantin	Bucureşti
143	Mecu Constantin	Bucureşti
144	Muntean Andrei	Oneşti
145	Munteanu Nicuşor	Caracal
146	Munteanu Nicuşor	Caracal
147	Nagy Jozsef Attyka	Tîrgu Mureş
148	Neacşu Eugen	Bacău
149	Neagu Ion Marian	Buzău
150	Olteanu Remus Mihai	Tîrgovişte
151	Oncescu Gheorghe	Buzău
152	Opran Dragoş	Craiova
153	Ostafi Daniel Adrian	Dorohoi
154	Otvoş Virgil Iulian	Bucureşti
155	Păcală Lucian Adelin	Dr Tr Severin
156	Paţanghel Marian	Bucureşti
157	Paţanghel Marian	Bucureşti
158	Panait Ciprian Vasile	Galaţi
159	Pascu Iulian Romeo	Ploieşti
160	Păun Ovidiu	Galaţi
161	Pestriţu Ion	Bucureşti
162	Petre Aurică	Budesti
163	Pop Dorel	Alba Iulia
164	Richter Ştefan	Bucureşti
165	Sălăjan Ioan	Blaj
166	Sălăjan Ioan	Blaj
167	Sălăjan Ioan	Blaj
168	Sacal Iosif	Bucureşti
169	Sandăr Marius Cătălin	Bucureşti
170	Sandăr Marius Cătălin	Bucureşti
171	Sasu Aurel	Braşov
172	Scarlat Cătălin	Bucureşti
173	Schlecht Vasile	Bucureşti
174	Spătaru Cristian	Bucureşti
175	Stanca Coloman	Marghita
176	Stanciu Eugen Gh.	Valea Rîmnicului
177	Teodorescu Dan	Timişoara
178	Tudoran Tiberiu	Bucureşti
179	Ungureanu Gheorghe	Piteşti
180	Ungureanu Gheorghe	Piteşti
181	Urziceanu Radu	Craiova
182	Văleanu Constantin	Bucureşti
183	Zamă Silviu Vasile	Sascut

EDIŢIA A VII-A

Înscrie-te în Divizia Fantastică!

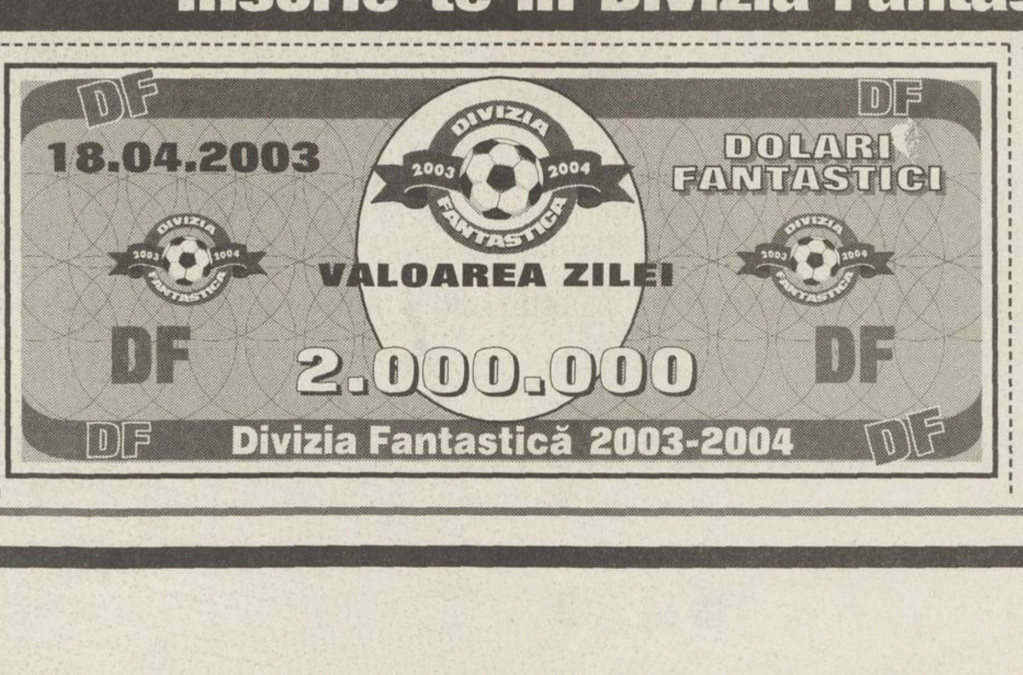

Pentru a intra în Divizia Fantastică ediţia 2003-2004 cu un singur lot ai nevoie de 10 milioane de Dolari Fantastici şi de un talon de înscriere. Dolarii Fantastici se găsesc zilnic în ProSport şi au valori de la 1 la 3 milioane. Trimite plicurile tale cu dolari şi taloane pe adresa **OP 31, CP 16, sector 2, Bucureşti.** Pentru relaţii suplimentare poţi suna la numărul de telefon **(021) 205.22.54.**

SPORTING LISABONA

Toţi împotriva lui Bölöni

Potrivit ziarului portughez "Record" *(foto)*, conducerea "leilor" s-a arătat deranjată de atacul antrenorului român asupra lui Jardel, avertizîndu-l că "de data asta, a depăşit limita!"

Record

Declarações sobre Jardel caíram mal no Sporting

TODOS CONTRA BÖLÖNI

Fernando Santos ganha vantagem mas há outras opções

BENFICA Vêm aí milhões de todo o mundo

ZAHOVIC «Estar aqui ou noutro lado para mim é igual»

FC PORTO VAI REVER CONTRATO Assédio a Mourinho Inter, PSG, Depor e Fenerbahce de olho no técnico português

Temos trabalho à sua espera

Daniel Scorpie

Pe zi ce trece, Bölöni rămîne tot mai singur la Sporting. Conducerea abia aşteaptă să-şi încheie contractul, fanii s-au plictisit să-i fluture batistele albe, jucătorii se gîndesc deja la noul tehnician. Loţi şi-a renegat şi ultimul prieten, Jardel, pe care l-a acuzat pentru aventura nocturnă de la hotelul Tivoli, unde "cîteva pahare de vin sau whisky l-au transformat subit"

Mario a cerut explicaţii. Brazilianul a încercat miercuri să discute cu Bölöni, dar nu i s-a permis accesul la antrenament, fiind expediat pe un teren secundar, la echipa de tineret. Conducerea a dorit să evite astfel agravarea conflictului, aplicîndu-i "rebelului" o amendă. Dar l-a avertizat şi pe Loţi. "De data asta, ai depăşit limita! Incidentul nu trebuia să ajungă în presă ", i-a spus directorul general Manolo Vidal, referindu-se la interviul acordat RTP1.

Calmat de preşedinte. Considerîndu-se acuzat pe nedrept, Jardel a vrut să-i răspundă antrenorului. L-a potolit însă directorul executiv, Jose Eduardo Bettencourt. Singurul care a vorbit a fost Nelson, colegul şi prietenul de escapade al lui Mario: "Nu este adevărat ce s-a scris şi ce s-a spus. S-a exagerat în problema consumului de alcool şi imaginea lui Jardel a avut de suferit din cauza asta. Cei doi sînt însă adulţi şi vor reuşi să lămurească situaţia".

O Jogo

FĂRĂ MARIO? Bölöni nu pare să conteze pentru meciul de sîmbătă cu Maritimo pe Jardel, care de mai bine de o săptămînă se antrenează cu formaţia de tineret

Ameninţat cu procesul?

În apărarea lui Jardel a sărit şi avocatul jucătorului. Nilton Padilha a dat ieri o replică la apecierile lui Bölöni, menţionînd însă că nu e decît o poziţie neoficială: "Mario se simte persecutat şi situaţia durează de la începutul sezonului. 24 de ore din 24 sînt numai cu ochii pe el". Potrivit agenţiei de ştiri "Maisfutebol", afirmaţiile antrenorului român ar putea constitui material suficient pentru a i se intenta un proces. "Acuzaţiile lui Bölöni sînt grave, dar trebuie probate, mai ales că se leagă de viaţa privată a clientului meu", a spus Padilha.

Şi suporterii îl atacă

Declaraţiile făcute de Bölöni au provocat reacţia dură a unui grup de fani ai "leilor". Asociaţi sub titulatura "Ofensiva 1906", aceştia l-au acuzat pe antrenorul român că nu mai respectă persoanele care l-au apărat pînă acum necondiţionat, aşa cum nu respectă nici suporterii: "S-a entuziasmat prea tare după succesele din vară. Acum se laudă în stînga şi- n dreapta cu tinerii lansaţi. Ce noroc pe capul lui! Uită însă că nu i-a descoperit singur. Mai bine să ne explice de ce i-a exclus dintre titulari pe Paulo Bento şi pe Sa Pinto. Cine auzise în Europa de numele Bölöni înainte să vină la Sporting şi cîte titluri cîştigase pînă atunci?"

BEŞIKTAŞ

"Cu un asemenea joc, Beşiktaş nu merită titlul"

Presa turcă a atacat evoluţia mediocră a elevilor lui Mircea Lucescu în partida pierdută (0-1) la Diyarbakir

MEDIAFAX FOTO

Beniamin Osman
Constantin Popescu

După 26 de etape de imbatabilitate în campionat, Beşiktaş a cedat miercuri la Diyarbakir, 0-1. Neaşteptată, liderul fiind întrecut de ocupanta locului 13 în Superliga, înfrîngerea s-a consumat în condiţiile unei prestaţii foarte slabe a elevilor pregătiţi de Mircea Lucescu, incapabili să strîngă rîndurile într-un moment important, cînd se puteau distanţa la patru puncte de urmăritoarea Galatasaray. Impotenţa lor a fost taxată aspru de mass-media turcă.

"Nu poţi să cîştigi fără să joci nimic!", a titrat cotidianul "Fanatik". Publicaţia din Istanbul a detaliat: "Ne uităm cîteodată cum de reuşeşte Galata un parcurs bun în deplasare, unde nu joacă bine, dar învinge. Pe cînd Beşiktaş a evoluat prost fără a putea smulge măcar un punct. E imposibil să obţii titlul într-un astfel de stil. Ar fi necinstit, chiar jignitor".

Tonul ziarului "Star" a fost şi mai dur. "Ruşine! Ruşine! Ruşine!", a scris acesta. Apoi a înfierat: "După cum s-a prezentat la Diyarbakir, Beşiktaş nu are cum să fie campioană. Nu merită! Alb-negrii au arătat mai mult cu o adunătură de nevinovaţi. O formaţie, sigur, mai poate ceda, dar să pierzi ca o adevărată echipă, jucînd totuşi ceva. Iar Beşiktaş a fost o trupă terminată, care deseori s-a chinuit să se apropie de minge. Cum a ajuns lider o asemenea echipă? Şi cum s-a menţinut atîta timp acolo?"

"Beşiktaş a dezamăgit crunt. Nu ne închipuiam că jucătorii săi pot greşi atîtea pase. Halal fruntaşi!", a reliefat "Hurriyet". La rîndu-i, "Milliyet", în materialul "Decăderea unei puteri", a avertizat: "Lucescu să nu dea vina pe presă, pe arbitri, ci să caute vinovaţii în propria ogradă. Elevii lui nu au făcut absolut nimic ca să învingă. Cu un aşa joc lipsit de orice ambiţie, ei nici n-ar trebui să se mai gîndească la titlu. Nu are rost".

EXPLICAŢII

Cel mai slab meci al sezonului

Mircea Lucescu a acceptat că Beşiktaş nu s-a descurcat miercuri. *"Sînt supărat* şi nervos. Nu mă aşteptam să pierdem în acest fel. De departe este cel mai slab meci al nostru de la începutul sezonului. Îi felicit pe cei din Diyarbakir, ei şi-au dorit mai mult victoria. Totuşi, aş fi vrut ca ei să ne respecte mai mult, să nu fi jucat atît de dur", a declarat antrenorul român. El a apreciat apoi că arbitrul Bulent Demirlek i-a dezavantajat pe alb-negri: "Gazdele au marcat dintr-un ofsaid de trei metri, iar portarul lor trebuia eliminat pentru un fault în afara careului. În plus, nouă nu ni s-au acordat două penaltyuri. La acest meci era obligatoriu un arbitru cu ecuson FIFA, nu unul fără experienţă, care a influenţat rezultatul".

Pancu în colimator

Presa din Turcia nu doar a criticat întreaga echipă a lui Beşiktaş, ci a făcut referire şi la "vulturii" care au deziluzionat cel mai tare. Unul a fost Daniel Pancu *(foto, în alb)*. "Românul a jucat foarte straniu. Era incredibil de relaxat, de parcă ar fi fost la o miuţă pe stradă sau la un meci de *cartier. De fiecare dată cînd primea* mingea, el încerca să o ţină cît mai mult la picior, dar aproape mereu îi era furată", a evidenţiat ziarul "Akşam". Şi "Fanatik" a remarcat că ex-giuleşteanul nu a corespuns aşteptărilor: "*Pancu continuă să joace, deşi are probleme* le genunchiul drept, dar este departe de forma ideală". Completînd, "Milliyet" a notat că "Pancu a fost mult prea sigur de sine. A abuzat de individualisme şi a pierdut multe mingi".

DIVERSE

ANGLIA - Meci în devans

ARSENAL LONDRA - MANCHESTER UNITED 2-2

(Henry 51, 62 - Van Nistelrooy 24, Giggs 63)

ARSENAL: Taylor - Lauren, Sol Campbell, Keown, Ashley Cole - Ljungberg, Gilberto Silva, Vieira (34 Edu), Pires (80 Kanu) - Bergkamp (75 Wiltord), Henry. Antr. A. Wenger

MANCHESTER: Barthez - O'Shea (46 G. Neville), Rio Ferdinand, Brown, Silvestre - Butt, Roy Keane, Scholes, Giggs - Van Nistelrooy, Solskjaer. Antr. A. Ferguson

A arbitrat Halsey

Eliminare: S. Campbell (83)

Clasament: 1. Manchester United 71p (34j), 2. Arsenal 68p (33j), 3. Newcastle 61p (33j).

ITALIA

AS ROMA - LAZIO ROMA ....**1-0, în tur 2-1**

(Montella 56)

AS ROMA: Pelizzoli - Zebina, Samuel, Panucci, Candela - Tommasi, Emerson, Dacourt, Totti, Lima - Cassano (46 Montella). Antr. F. Capello

LAZIO: Marchegiani - Oddo, Nergro, Mihajlovici, Favalli - Castroman (46 Cesar), D. Stankovici (70 Simeone), Giannichedda (75 Chiesa), Fiore - Corradi, C. Lopez. Antr. R. Mancini

A arbitrat Pierluigi Collina

AS Roma va întîlni în finală pe AC Milan.

FRANŢA - Cupa Ligii, semifinale

Marseille - AS Monaco **0-1**

(Prso 47)

Monaco se va înfrunta în finală (17 mai) cu Sochaux.

BELGIA

Cupă - Semifinale, retur: La Louviere - Lommel 2-0 / în tur 2-3. La Louviere va juca finala (1 iunie) cu St. Trond.

ELVEŢIA

Cupă, semifinale: Xamax Neuchatel - Grasshopper 2-2 după prelungiri / 9-8 la penalty-uri. Neuchatel se va confrunta în finală cu FC Basel.

Restanţă: FC Zurich - FC Wil 2-1.

Clasament: 1. Grasshopper 39p, 2. Basel 37p, 3. Young Boys 28p... 5. Servette 22p.

TURCIA

Restanţă: Fenerbahce - Denizlispor 1-1.

Clasament (27j): 1. Beşiktaş 64p, 2. Galatasaray 63p, 3. Genclerbirligi 60p.

AUSTRIA

Etapa a 29-a: Salzburg - Bregenz 4-1, Pasching - Rapid Viena 3-0, Austria Viena - Ried 2-0, Grazer AK - Admira Wacker 1-1, Karnten - Sturm Graz 3-1.

Clasament: 1. Austria Viena 62p, 2. GAK 46p, 3. Pasching 46p.

UNGARIA

Etapa a 24-a, primul meci: Dunaferr - Kispest-Honved Budapesta 1-3.

Clasament: 1. Ferencvaros 51p, 2. MTK 47p, 3. Ujpest 41p, 4. Debrecen 40p.

CROAŢIA

Cupă - Semifinale, tur: Hajduk Split - Varteks Varazdin 2-0, Uljanik (D2) - Kamen Ingrad 1-1. Manşa secundă e prevăzută pe 23 aprilie.

POLONIA

Cupă - Semifinale, tur: RKS Radomsko (D2) - Wisla Plock 0-1, Widzew Lodz - Wisla Cracovia 1-2. Manşa a doua e programată pe 23 aprilie.

BULGARIA

Cupă - Semifinale, tur: Litex Loveci - Marek Dupniţa 2-0, ŢSKA Sofia - Levski Sofia 0-1. Manşa secundă se va juca pe 3 mai.

ANGLIA / ARSENAL - MANCHESTER 2-2

Un cot mult discutat

Scîntei la derby: eliminarea lui Campbell, care l-a lovit în faţă pe Solskjaer, l-a deranjat pe managerul de la Arsenal: "Nu a fost nimic intenţionat, doar un accident"

Guliver - Allsport

CARTONAŞ ROTUND. Surprins de eliminare, Sol Campbell pleacă spre cabine. Norvegianul Solskjaer, victima sa, e la pămînt, aproape adormit de lovitura jucătorului de culoare. Campbell a văzut cu această ocazie şi cum arată un alt tip de cartonaş roşu: rotund

Theodor Jumătate

Era imposibil ca un Arsenal - Man. United să nu stîrnească discuţii. Eliminarea "tunarului" Campbell în minutul 83, cînd rezultatul era deja decis (2-2), a răvăşit Insula. Deşi imaginile TV demonstrează că apărătorul lui Arsenal l-a lovit cu cotul pe Solskjaer pentru a-l ţine la distanţă. Fapt confirmat şi de asistentul Nigel Miller, aflat la cîţiva metri de fază. Întrebat în timpul meciului de arbitrul Mark Halsey dacă a fost intenţionat, Miller a răspuns: "Cu siguranţă".

Managerul lui Arsenal însă a luat foc. "Nu pot înţelege. Toţi ştiu că gestul nu a fost premeditat, Campbell nu ar fi avut nici un interes. De ce l-ar fi lovit, din moment ce el avea mingea la picior? Sol nu e un jucător murdar, nu bate oamenii. A fost un accident, iar reacţia arbitrilor, o glumă proastă", a protestat Arsene Wenger.

Teama de viitor. Alex Ferguson, managerul adversarilor, i-a replicat gînditor: "Devin îngrijorat de aceste lovituri cu cotul. Cineva va fi rănit grav, se întîmplă prea des".

4 meciuri în tribună. Scoţianul îşi poate permite asemenea răspunsuri: stîlpul apărării lui Arsenal, marele rival în cursa pentru titlu, va fi suspendat 3 meciuri în campionat, susţine presa britanică. Plus finala Cupei Angliei, pe 17 martie, Arsenal - Southampton. Wenger tremură deja.

Poliţistul stresat

Guliver - Allsport

Asistentul Nigel Miller (*foto*, 43 de ani), cel criticat de oficialii şi jucătorii lui Arsenal şi felicitat la final de Alex Ferguson, este sergent de poliţie, dar cariera de arbitru pare mai importantă. La începutul sezonului s-a plîns şefilor săi de la secţie că s-a îmbolnăvit din cauza serviciului stresant, prezentînd şi o scutire de la doctor. A cerut un concediu medical, acceptat imediat. Nu mult mai tîrziu, Miller a fost văzut de colegi pe gazon, la meciul Leeds - Man. United. În ziua următoare, cotidianul "The Sun" a descris ciudata versiune a arbitrului, care a apărut la serviciu, unde cîştigă anual 48.000 de euro, în 24 de ore. O veste bună pentru el: face parte din brigada ce va conduce finala Cupei Angliei.

Ofsaid mare la golul lui Henry

Un alt moment important, uitat însă de manageri şi jucători. În minutul 62, la un contraatac pornit de Arsenal, brazilianul Gilberto Silva l-a deschis pe Henry cu o pasă în adîncime, printre apărătorii lui Manchester. "La un stop-cadru se observă un ofsaid clar la Henry. Cel puţin un metru", a scris "Daily Mirror". Rămas liber în careu, francezul a preluat mingea, plasînd-o pe lîngă Barthez, ieşit în întîmpinare. Era 2-1, dar nu a mai fost vina lui Miller, ci a colegului său. "Dacă s-ar fi încheiat astfel, Ferguson ar fi urlat de furie, în vreme ce Wenger l-ar fi privit superior, cu o detaşare de gheaţă", a adăugat cotidianul englez. 60 de secunde mai tîrziu a egalat Giggs.

ATLETISM

Foto: ProSport

Pedeapsă micşorată

Gabriela Szabo a scăpat de acuzaţia de calomnie în procesul cu Violeta Beclea, în urma unui recurs de care Beclea a aflat abia la două zile după judecarea lui

Lucian Ioniţă

"Beclea este urîtă şi de aceea organizatorii de la Stuttgart nu au invitat-o la competiţie", a fost declaraţia care a iscat un mare scandal în urmă cu doi ani. Gabriela Szabo **(foto stînga)**, cea căreia îi aparţin cuvintele, a fost dată rapid în judecată de victima spuselor ei, iar vizitele prin sălile tribunalelor au început să curgă. Ca să nu rămînă mai prejos, Violeta Beclea **(foto dreapta)**, cîştigătoarea Golden League din 1999, a reacţionat în acelaşi mod invocînd drept motiv de dispută juridică sintagma "mică şi gîrbovită".

Înfăţişările la proces s-au înşirat rînd pe rînd, iar în noiembrie anul trecut magistraţii au dat verdictul într-unul dintre dosare. Szekely a fost găsită nevinovată de calomnie, dar a fost obligată la plata daunelor morale în valoare simbolică de un leu. Peste două luni tribunalul dădea sentinţa şi în celălalt caz, iar totul părea să se fi încheiat. Szabo şi-a trecut în cazier infracţiunea de calomnie şi a fost obligată să plătească o amendă penală de 8 milioane de lei, iar Violetei, daune morale în valoare de 5.000 de dolari. Surpriza a apărut abia miercuri, cînd Beclea a aflat că Gabi a fost achitată de pedeapsa penală, iar daunele morale s-au redus la 20 de milioane lei.

Ce s-a întîmplat. Luni, 14 aprilie, s-a judecat recursul procesului dintre cele două atlete. În faţa instanţei de la Tribunalul Bucureşti s-a aflat doar avocatul Gabrielei Szabo deoarece cel al Violetei Beclea nu ştia nimic de acest termen. "Fuseserăm informaţi că va avea loc un recurs în acest proces, dar n-am primit nici o citaţie în acest sens", a declarat Beclea.

Foto: ProSport

"Nu vreau bani, ci doar dreptate"

Decizia dată de tribunalul Bucureşti este definitivă şi nu mai poate fi atacată în nici un fel în România. Cu toate astea, Violeta Beclea este dispusă să lupte pînă la capăt. "Nu mă interesează partea materială a procesului, vreau doar să se facă dreptate. Nu se poate ca într-o ţară democrată să se întîmple aşa ceva. Trebuia să fiu anunţată de proces", a declarat Beclea, care a adăugat că dacă va fi nevoită, va înainta o plîngere şi la Curtea Supremă de Justiţie. De partea cealaltă, Gabriela Szabo nu a putut fi contactată, aflîndu-se în cantonament în Africa de Sud.

INFO

GIMNASTICĂ / ÎN URMA şedinţei Comitetului Executiv al FRG, s-a decis ca echipa olimpică să nu părăsească Deva şi să-şi continue pregătirea pentru Campionatele Mondiale din luna august. "Dacă promisiunile ministrului Educaţiei şi Cercetării, Ecaterina Andronescu, se vor pune în aplicare, lotul nu are de ce să plece din Deva. Chiar antrenorul Octavian Belu a insistat pentru acest lucru, sala de acolo nefiind egalată de o alta din ţară", a declarat secretarul general al FRG, Adrian Stoica. Oficialul a adăugat că în problema salariilor antrenoarelor Mariana Bitang şi Liliana Cosma, "cineva va trebui să suporte consecinţele. Mă refer aici la funcţionarii care au interpretat greşit anumite lucruri".

HANDBAL / CARMEN AMARIEI, interul stînga al echipei ESBF Besançon, trebuia să se opereze ieri la tendonul supraspinos al umărului drept. Împreună cu conducerea clubului şi cu medicii, jucătoarea a decis să-şi amîne operaţia pentru 22 mai, la Clinica "Saint Anna Lumiere", din Lyon. "Este a cincea oară cînd amîn, dar vreau să joc finala Cupei Cupelor. Sînt datoare şi clubului cu asta, deşi am dureri şi nu mai pot să rotesc umărul normal. Medicii mi-au garantat recuperarea în 4-6 luni. În funcţie de asta, voi şti dacă pot participa la CM din Croaţia, din luna decembrie", a spus handbalista clujeană. **(Adina Oşan, Cluj)**

HANDBAL / DEŞI returul finalei Challenge Cup, dintre Selmont şi Borussia Dortmund, este programat abia în 18 mai, oficialii germani au rezervat deja camere la hotelul Carpaţi din Baia Mare. Delegaţia Borussiei va avea peste 50 de membri, echipa şi sponsorii, urmînd ca alţi 50 de suporteri să sosească în România. "Ne-au comunicat că vor veni cu un zbor charter de 100 de locuri sau cu două a cîte 50. Nu doresc reciprocitate, deci şi noi sîntem în febra căutărilor şi a rezervărilor la Dortmund", a spus directorul sportiv al Selmontului, Daniel Kotecz. Meciul tur va avea loc la Dortmund, în 11 mai. **(Adina Oşan, Cluj)**

HANDBAL / CONSTANŢA va găzdui în acest week-end prima ediţie a Cupei "Mării Negre", la handbal masculin, competiţia reunind la start patru formaţii: HC Municipal Constanţa, Dinamo Bucureşti, lotul naţional de juniori şi Rapid Galaţi. Clubul de pe Litoral invitase iniţial şi cîteva echipe de peste hotare, printre care Beşiktaş Istanbul, Lokomotiv Varna şi Dobrudja Dobrici, dar atît turcii, cît şi bulgarii nu au putut onora oferta din cauza programului încărcat. "Ne dorim ca acest turneu să devină în curînd unul tradiţional, iar la anul să aducem formaţii din toată zona Mării Negre", a declarat Nurhan Ali, preşedintele executiv al HC Municipal. **(Ionuţ Coman, Constanţa)**

AUTO / IERI a fost lansat la Romexpo modelul Citroen C8 **(foto)**. Monovolumul are 8 scaune ordonate pe trei rînduri, reglabile în funcţie de nevoie. Are 6 airbag-uri în dotarea de serie, iar cele laterale sînt extinse pe toată lungimea pavilionului. Un sistem de siguranţă activează automat luminile de avarie în cazul unei frînări bruşte, oprindu-le la primul demaraj. Sînt disponibile mai multe variante de motorizare: trei pe benzină (2;2,2 şi 3 litri), precum şi două turbo diesel (2 şi 2,2 litri).

ÎNOT / CAMELIA POTEC a ocupat, miercuri, locul doi în proba de 200 m liber din cadrul Campionatelor de nataţie în bazin mare ale Franţei, de la St. Etienne. Potec, care a fost înregistrată cu timpul de un minut, 59 de secunde şi 33 de sutimi, a fost devansată de Alena Popşanka (Belarus), care a parcurs distanţa în 1:59.12.

RUGBY / REPREZENTATIVA de juniori sub 19 ani a României, care participă în aceste zile la Cupa Mondială din Franţa, va întîlni duminică, de la ora 11:00, formaţia Canadei, în meciul pentru locurile 15-16. "Tricolorii" au pierdut toate meciurile disputate la actuala ediţie a Mondialelor: 6-38 cu Scoţia, 22-38 cu Japonia şi 11-16 cu Namibia. Nord-americanii au avut, de asemenea, un parcurs dezastruos, fiind învinşi de Franţa (41-7), Georgia (31-7) şi Coreea (15-10).

TENIS / ANDREEA VANC a fost eliminată în primul tur al turneului de la Budapesta, dotat cu premii în valoare totală de 110.000 de dolari. Vanc, care a acces pe tabloul principal din postura de lucky-loser, a fost învinsă cu 3-6, 7-5, 7-5, de croata Iva Majoli, principala favorită a competiţiei, fostă cîştigătoare a turneului de la Roland Garros.

TENIS / FLORIN MERGEA (970 ATP) s-a calificat în "sferturile" turneului de 15.000 de dolari de la Kalamata (Grecia), disputat pe ciment. Românul l-a învins în turul 2 cu 6-1, 6-4 pe germanul Andreas Kauntz. La dublu, Mergea şi Horia Tecău au avansat în semifinale după ce au eliminat perechea favorită numărul 2, Philipp Petzschner-Bjorn Rehnquist (Ger/Sue), 6-3, 7-5.

TENIS / DUBLUL format din surorile Monica şi Gabriela Niculescu a ajuns în "sferturile" concursului de la Dubrovnik (Croaţia), dotat cu premii de 10.000 de dolari şi jucat pe zgură. Ele au trecut în runda inaugurală de cuplul Martina Babakova-Lenka Novotna (Svk/Ceh) cu 6-4, 6-1. Pe tabloul de simplu, Oana Golimbioschi (404 ATP, favorită 5) a pierdut în turul 1 la Maria Koriţeva (Ucr), 6-4, 3-6, 2-6.

TENIS / REZULTATE, Monte Carlo, 2,45 mil.$, zgură, turul 3: Ferrero (Spa, 1)-Gaudio (Arg, 13) 3-6, 7-5, 6-2; Moya (Spa, 2)-Robredo (Spa, 16) 6-2, 6-4; Boutter (Fra)-Schalken (Ola, 9) 7-6 (3), 6-4; Martin (Spa)-Vicente (Spa) 6-4, 7-6 (5); Spadea (SUA)-Ljubicici (Cro) 1-6, 6-4, 7-6 (8); Volandri (Ita)-Norman (Sue) 7-5, 6-3; Chela (Arg)-Nieminen (Fin) 6-1, 6-1; **Amelia Island, 585.000$, zgură, turul 2:** Henin-Hardenne (Bel, 1)-Randriantefy (Mdg) 6-3, 6-0; Dokici (Iug, 5)-Pisnik (Slo) 7-5, 5-7, 6-1; Seles (SUA, 6)-Anca Barna (Ger) 2-6, 7-6 (5), 6-3; Schnyder (Elv, 7)-Matevzici (Slo) 6-1, 4-1, ab; Shaughnessy (SUA, 9)-Ruano Pascual (Spa) 6-2, 6-3; Dementieva (Rus, 10)-Krasnoruţkaia (Rus) 6-1, 7-5; Dechy (Fra, 11)-Vento-Kabchi (Ven) 7-5, 4-6, 7-5; Suarez (Arg, 15)-Lihovţeva (Rus) 4-6, 7-5, 6-3.

Acest număr a fost tipărit în 92.600 exemplare

Tirajul ProSport este certificat de BRAT

BIROUL ROMÂN DE AUDIT AL TIRAJELOR

Analiza BRAT a fost realizată de Deloitte & Touche Romania SRL

NBA

Din teren în legendă

Meciul Washington Wizards-Philadelphia 76ers, disputat miercuri noapte, a fost ultimul din cariera lui Michael Jordan, cel mai cunoscut sportiv al planetei

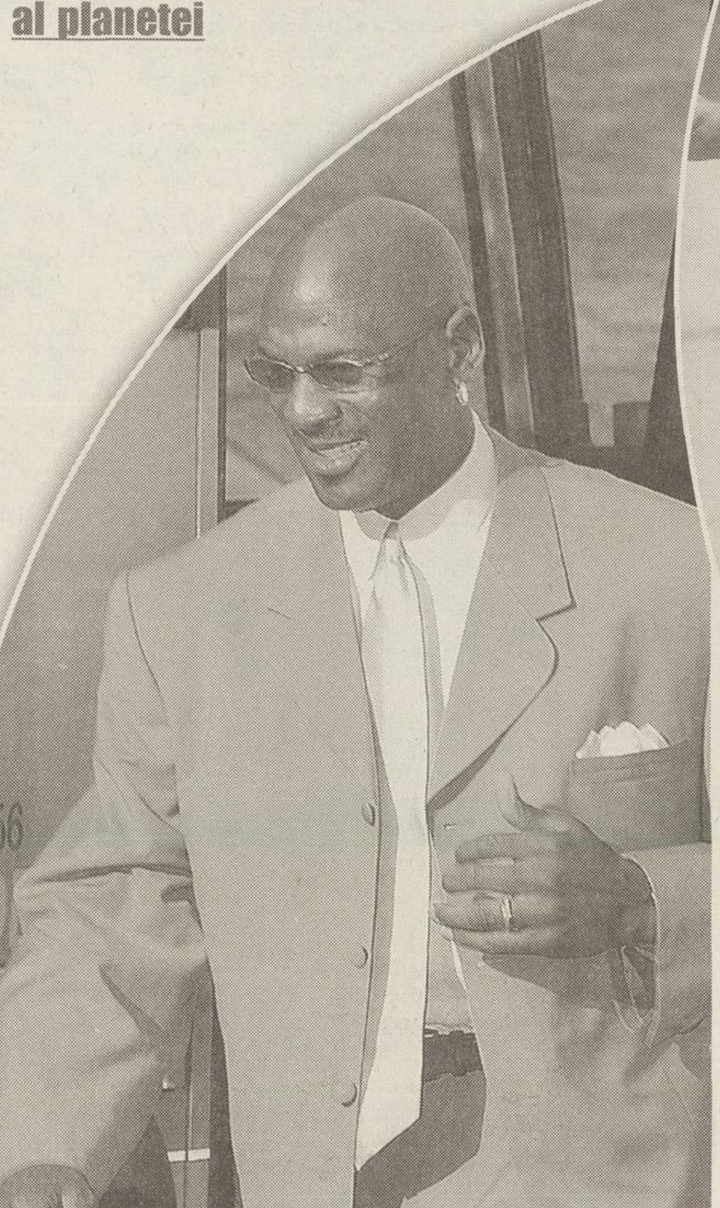

***LA PATRU ACE.* Jordan a onorat ultimul său meci printr-o ţinută impecabilă, la sosirea sa la sală impresionînd prin costumul Armani**

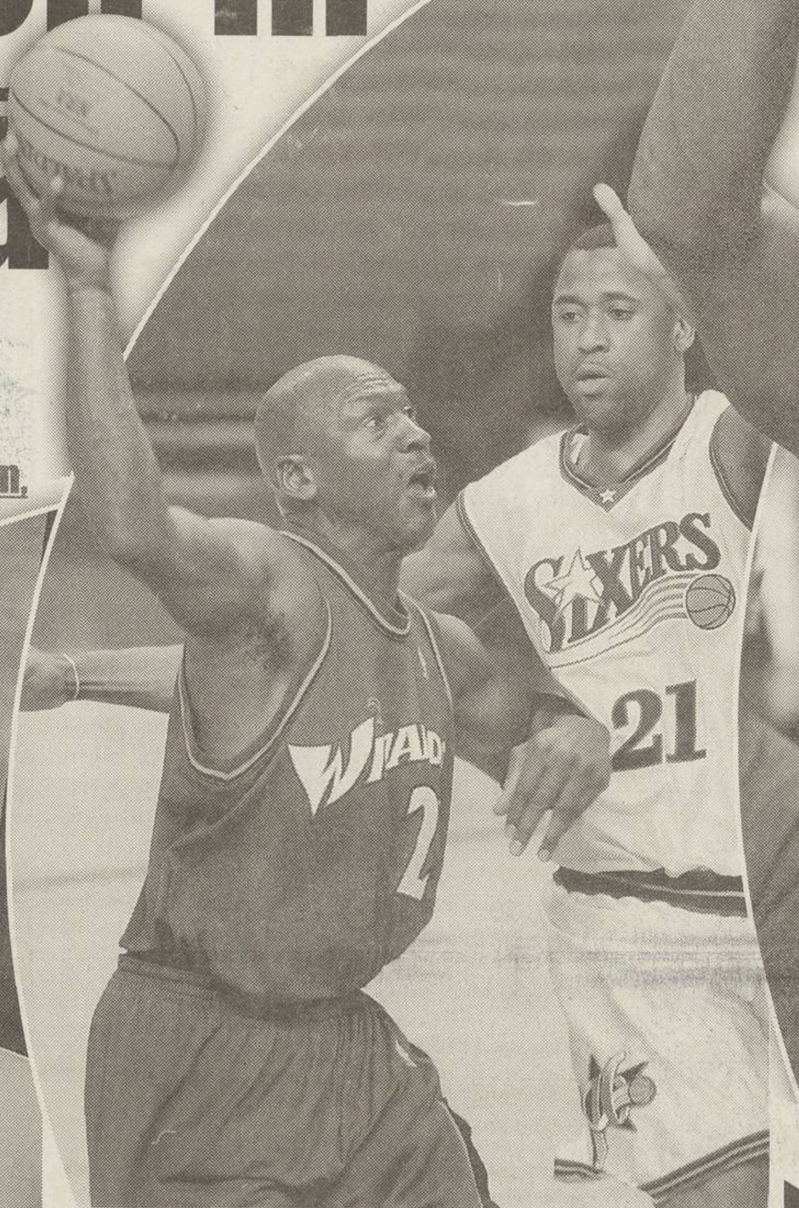

***REGE ÎN ARENĂ.* Michael Jordan şi-a dominat adversarii şi la cel din urmă meci**

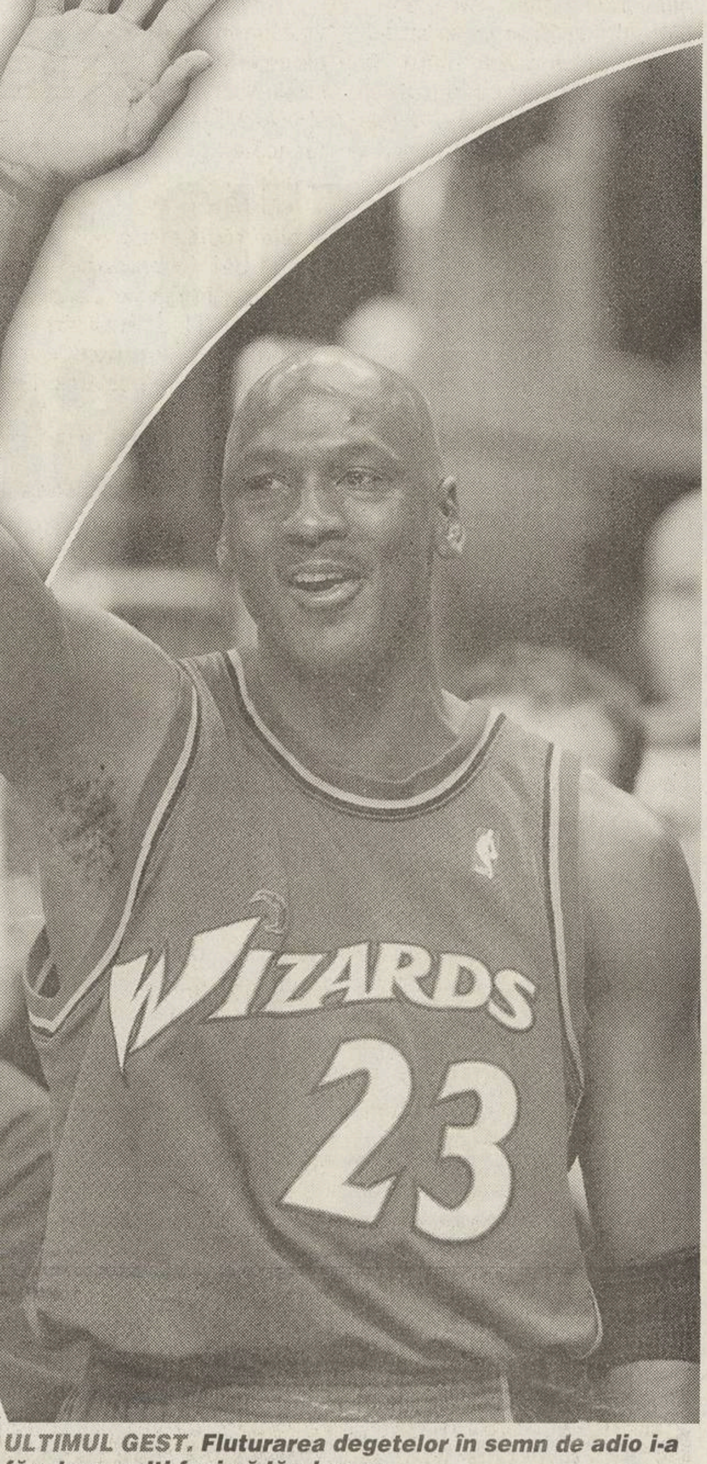

***ULTIMUL GEST.* Fluturarea degetelor în semn de adio i-a făcut pe mulţi fani să lăcrimeze**

Marian Vişu

1 iulie 1984. Echipa starurilor din NBA este învinsă de selecţionata olimpică a colegiilor, iar vedete ca Magic Johnson, Kevin McHale şi Mark Aguirre sînt umilite de un puşti de 21 de ani. "Cine e tipul?", întreabă Johnson arătînd spre tînărul ras în cap, ce face baloane din guma de mestecat şi scoate limba cînd bate mingea. "Michael Jordan, un student cu aere de vedetă. O să se stingă repede", vine răspunsul de pe margine.

16 aprilie 2003. Arena MCI Center din Washington freamătă la fiecare gest al unui singur om. Este cel mai valoros baschetbalist al tuturor timpurilor, a cîştigat 6 finale NBA, a fost cel mai bun marcator al ligii timp de 10 sezoane, fiind ales de 9 ori MVP-ul competiţiei. La 40 de ani, este idolul tribunelor şi al jucătorilor tineri. Cu un minut şi 45 de secunde înainte de terminarea meciului dintre Wizards şi 76ers tribunele sar în aer. Idolul a fost faultat. Înscrie ultimul lui punct în NBA. Întreaga seară a marcat 15, cîte unul pentru fiecare an petrecut în ligă. Iese de pe teren zîmbind şi face cu mîna un gest de adio. Pe margine, Magic Johnson aplaudă alături de ceilalţi spectatori. Acum ştie cine este Michael Jordan. În 1992, la Olimpiada de la Barcelona, au făcut parte amîndoi din "Echipa de vis" care a luat aurul şi au încîntat întreaga lume.

A ADUS BANI

Jocul spectaculos al lui Michael Jordan a contribuit la creşterea audienţei meciurilor din NBA, a numărului de sponsori şi a salariilor. Dacă la debutul său, venitul mediu anual al unui jucător era de 325.000 de dolari, el se ridică acum la 4 milioane, motiv pentru Magic Johnson să declare: "Fiecare baschetbalist ar trebui să bage mîna în buzunar şi să-i dea o parte lui Jordan, pentru că e făcută de el". Michael nu are însă nevoie de ei. E unul dintre cei mai bogaţi sportivi din lume.

L-A VĂZUT DE PE TEREN

Cea mai mare parte a spectatorilor de pe MCI Center din Washington au purtat maiouri cu numărul 23, cel sub care s-a consacrat Jordan. Un băieţel de 7-8 ani, îmbrăcat cu un astfel de tricou, cu însemnele lui Chicago Bulls, echipa cu care idolul lui a cîştigat 6 titluri NBA, a aplaudat fericit tot timpul. În momentul în care Michael a aruncat pentru ultima dată la coş, copilul şi-a dat seama că nu-l vede bine din cauza celor din faţă. A alergat pînă pe teren, de unde a privit ultimul coş al sportivului. Apoi s-a întors fericit la locul lui.

RESPECTUL JUCĂTORILOR

Vedeta lui Toronto Raptors, Vince Carter, văzut de unii specialişti un urmaş al lui Jordan, a declarat că "miercuri a avut loc punerea în cui a celor mai valoroase ghete de baschet". Ray Allen, de la Seattle SuperSonics, a fost coleg cu Michael în echipa olimpică din 1992. "Fiecare jucător din NBA a fost influenţat de el. Stilul generaţiei actuale este rezultatul încercărilor de a-l copia", crede Allen.

HALTERE

S-au dopat, dar nu înainte de Sydney

Invitaţi aseară la "Maşina adevărului", Adrian Mateaş şi Traian Cihărean s-au supus testului cu poligraful, care a stabilit că nu au minţit

Luminiţa Paul

Emisiunea "Maşina adevărului", difuzată de postul de televiziune B1TV, i-a avut printre invitaţi aseară pe foştii halterofili Adrian Mateaş şi Traian Cihărean. Aceştia şi-au susţinut cauza, spunînd că nu s-au dopat înainte de începerea Jocurilor Olimpice de la Sydney. În studio s-au mai aflat medicul sportiv Cristian Stoiciu, care a explicat modalităţile de folosire şi efectele steroizilor anabolizanţi, şi Ştefan Achim, fost antrenor principal al lotului naţional de haltere.

Întrebările-cheie ale testului de aseară au fost: "Ai consumat vreodată în carieră substanţe interzise?" şi "Te-ai dopat în Satul Olimpic, înainte de Olimpiada de la Sydney?". La prima chestionare ambii foşti sportivi au răspuns "da". Mateaş a admis că a luat substanţe dopante într-o perioadă timpurie a carierei, acestea fiindu-i date de altcineva. Cihărean a spus că "am luat astfel de lucruri ca să-mi tratez vreo accidentare, pentru că steroizii grăbesc vindecarea, dar după aceea n-am concurat deoarece ştiam că aş ieşi pozitiv la control". La a doua întrebare, atît Mateaş, cît şi Cihărean au răspuns "nu". Rezultatele testului, interpretate de expertul spaniol Jose Fernandez Delanda, au arătat că foştii halterofili au spus adevărul.

B1 TV

B1 TV

***STĂRI DIFERITE.* Adrian Mateaş (stînga) a fost mai emoţionat decît fostul lui coleg de la lot Traian Cihărean (dreapta) în momentul efectuării testului**

Ce a fost în 2000

Mateaş şi Cihărean au fost implicaţi într-un scandal înainte de începerea JO de la Sydney 2000. În cazul lui Cihărean, o probă de urină prelevată în cantonamentul de la Poiana Braşov a ieşit pozitivă la metandienonă, iar alta luată în Australia a relevat prezenţa nandrolonului. Mateaş a fost depistat şi el cu nandrolon după un test făcut la Sydney. Cei doi au cerut repetarea controlului, lucru neacceptat nici de federaţia internaţională, nici de CIO. Pînă la urmă, şi-au plătit testul, au dat şi probe de sînge, care au ieşit negative. Au rămas însă suspendaţi.

CORESPONDENT

Din Budapesta
de la
OANA
DUŞMĂNESCU

CAMPIONATE MONDIALE, DIVIZIA I

Ungaria - România 4-4

Au fost atît de aproape!

Dacă România ar fi învins miercuri Ungaria la Budapesta, meciul putea fi considerat istoric. Cu 4-4, "tricolorii" au dovedit că se pot lupta de la egal la egal cu una dintre pretendentele la promovarea în Grupa Mondială

Echipele intră pe gheaţă. Pe ecran se succed figurile hocheiştilor unguri, aclamaţi la scenă deschisă. Înainte, fără imagini, crainicul din Sportarena anunţase numele jucătorilor României. Minune! Publicul nu mai fluieră cu atîta ură, ca anul trecut, la Szekesfehervar. Poate şi pentru că atmosfera ostilă "tricolorilor" plecase atunci de la nişte unguri veniţi din România, care au incitat la huiduieli şi înjurături. Pe băieţii noştri nimeni nu-i mai numeşte "ţigani" sau "hoţi". Sînt fluieraţi doar ca un alt adversar al Ungariei. Sute de steaguri în culorile alb, roşu şi verde flutură în tribune, fetele dansează, bărbaţii cară de la bufet pahare cu bere.

Jucătorii noştri spuneau că o diferenţă de cinci goluri în favoarea Ungariei ar fi fost o înfrîngere la marginea decenţei. Pe gheaţă a apărut însă o echipă a României care a dictat coordonatele celui mai frumos meci al întrecerii din Ungaria.

Sala plină, România deschide scorul

Minutul 2. Levente Elekes (SC Miercurea Ciuc) înscrie. 1-0 pentru România. În sală sînt doi suporteri români care poartă tricourile unor jucători ai "naţionalei". Amîndoi apar pe ecranul uriaş din mijlocul arenei. Colac peste pupăză, unul are şi un fular cu numele lui Hagi scris pe el. Lumea fluieră, mai îndîrjită ca la început, dar nimeni nu sare la bătaie. Înjurături or fi, dar cine le înţelege?

Minutul 7. Ungaria egalează. Sala bubuie, strigă, dansează. Steagurile taie aerul, toţi urlă. Într-un colţ se agită un personaj cu o căciulă cu coarne de ren, iar şase puştani, pictaţi de sus pînă jos, se îmbrîncesc de bucurie. "Nu ne mai înţelegeam între noi. Dar noi sîntem obişnuiţi cu gălăgia şi cu presiunea, din partidele de la Ciuc", zîmbeşte Ioan Timaru. Majoretele roze ca nişte acadele dansează cu pampoanele lor stufoase, iar rezervele maghiarilor înnebunesc de fericire.

Minutul 12. Elekes mai dă un gol. 2-1 pentru România. Publicul fluieră, dar sînt cîţiva care aplaudă. "Am văzut că putem mai multe decît credeam", povesteşte Joszef Adorjan.

Minutul 16. Presiunea este imensă. Atîrnă mai mult pe umerii ungurilor decît pe ai românilor. Scăpat din ochi de ai noştri, Frank Kovacs reuşeşte încă un gol şi aruncă iar tribunele în aer.

Minutul 39. Singurul gol al unei reprize secunde destul de slabe, incomparabilă cu restul partidei, vine din partea Ungariei. "Nu am disperat cînd ne-am văzut conduşi", priveşte în urmă selecţionerul Daniel Herlea.

Elekes nu se opreşte de la goluri

Minutul 44. Elekes egalează la trei şi banca României nu ştie cum să se mai bucure. Acum îşi atrage ura celor din sală şi este huiduit. În sală, cei doi suporteri primesc deja ameninţări subtile, doar nişte degete mijlocii ridicate. Un bodyguard le recomandă să nu se mai agite pentru că el nu se va băga să-i apere, în caz de bătaie. Pentru cîteva minute, entuziaştii îşi ţin gura şi stau potoliţi pe scaune.

Minutul 46. Vine dumnezeiesc golul lui Cătălin Geru. 4-3 pentru România. Întoarcere de meci, de la a fi condus prin a egala la a conduce. Pe banca noastră nimeni nu mai stă jos.

Minutul 60. Antrenorul ungur şi-a retras portarul şi a mai trimis în luptă un atacant. De la noi, Elekes, eroul meciului, e eliminat, priveşte faza de pe banca pedepsiţilor. Trebuie să reziste 21 de secunde. Şi nu se întîmplă asta. Gol Ungaria. 4-4. Goalkeeperul nostru, Viorel Radu, are lacrimi în ochi. Îşi scoate casca şi priveşte neputincios. Toată echipa se buluceşte în jurul lui şi îl încurajează. Dar lacrimile sînt tot acolo, umbrind ochii. Nu îl consideră nimeni vinovat, dar nu se poate abţine.

La final, suporterii unguri care au taxat cu degete mijlocii tupeul celor români vin la aceştia din urmă şi le strîng mîinile. S-a terminat amar, dar au căzut la pace. În sală răsună imnul IIHF. Nici al Ungariei, nici al României. La vestiare se retrag două echipe care duc cîte un punct. Dar ambele simt că puteau cîştiga două. Spectatorii se duc şi ei acasă. Pe jumătate şocaţi, pe jumătate împăcaţi.

BĂTĂIOŞI. ***Selea (stînga) şi Vargyas (dreapta) îl asaltează curajos pe un jucător ungur, încercînd să-i bareze înaintarea spre poarta noastră***

Programul jocurilor României

AZI	ora 14:00	cu Polonia
DUMINICĂ	ora 14:00	cu Olanda
LUNI	ora 17:30	cu Lituania

CLASAMENT DUPĂ DOUĂ MECIURI

1. Kazahstan	4 p
2. Polonia	4
3. Ungaria	3
4. România	1
5. Olanda	0
6. Lituania	0

Prima clasată promovează în Grupa Mondială, ultima retrogradează în Divizia a II-a

PATRICK RO
Str. Daniil Bărceanu nr. 10
3400 Cluj-Napoca
tel./fax: 0264-432.221, 0722-249.420
Reprezentant şi importator unic pentru România al firmelor
PATRICK®
KELME
vă oferă
toată gama de articole sportive:
ghete, mingi, jambiere, apărători,
mânuşi, plase porţi, tabele
de marcaj, scaune pentru
stadioane
Căutăm distribuitori în toată ţara.

Ca să
construim împreună
CREDIT
Credite pentru cumpărarea de locuinţe, terenuri sau construcţii de imobile cu destinaţia de locuinţe sau agrement, inclusiv modernizări şi amenajări.
Creditul se acordă în lei sau valută, pe o perioadă cuprinsă între 1 şi 10 ani, cu un avans depus de beneficiar din fonduri proprii de minim 30%.
Creditul poate fi garantat inclusiv cu imobilul care face obiectul creditării.
BT BANCA TRANSILVANIA
www.bancatransilvania.ro

Noua colecţie de primăvară
pentru maşina ta!
Bosch. Mult mai bun.
Automotive
Piese auto Bosch Pe durata iernii, maşina ta a avut de suportat intemperiile vremii. Astfel, multe dintre piesele supuse la efort s-au uzat. Acum, Bosch îţi readuce maşina la viaţă, oferindu-ţi piesele auto care asigură baza de pornire în primăvară: baterii, bujii, filtre şi ştergătoare. Şi nu numai atât. Vino la Bosch ca să demarezi liniştit în primăvară!
Bosch. O autoritate în piese auto.
BOSCH
www.bosch-romania.ro

CRÉATEUR D'AUTOMOBILES
RENAULT
Vino în reţeaua Renault şi află ce ofertă ţi se potriveşte! Acum, o mulţime de surprize te aşteaptă pentru Clio Symbol, Clio, Mégane şi Laguna. Orice model ţi-ai dori, avem ceva în plus pentru tine!
Vizitaţi www.renault.ro
Cu o floare nu se face primăvară.
Cu mai multe, însă, da!
Toată primăvara, în reţeaua Renault, te aşteaptă o mulţime de oferte speciale.
PUBLICIS
Detalii şi condiţii de comercializare în Reţeaua Renault.
Pentru informaţii suplimentare sunaţi la (021) 203 88 58

Ganea este tentat să înceteze colaborarea cu Ioan Becali, cel care i-a intermediat transferul la Stuttgart

PRO SPORT
CONFLICT

Nemulțumit de modul cum impresarul FIFA i-a reprezentat interesele în ultima vreme, internaționalul român ar putea apela la alt procurator pentru a-și găsi echipă din vară

De EMANUEL TERZIAN și VIOREL TUDORACHE

N-A RESPECTAT REGULA "BIG BROTHER"

Sciziunea dintre cei doi s-a accentuat după ce atacantul a făcut declarații împotriva lui Hagi și în contradicție cu interesele agentului său, supranumit "Fratele cel mare"

"Întrebati-l pe Ganea, nu pe mine. El poate să explice ce l-a determinat să facă declaratiile acelea la adresa lui Hagi"

Ioan Becali

Impresarul FIFA Ioan Becali este pe punctul de a mai pierde un fotbalist de top. După ce a rupt anul trecut contractul de reprezentare cu Adrian Ilie, cel mai cunoscut procurator român ar putea să înceteze colaborarea și cu Ionel Ganea. Relațiile dintre "Big Brother" și atacantul lui VfB Stuttgart s-au răcit în ultima vreme. Mai concret, din momentul în care Ganea a intrat în ultimele luni ale angajamentului cu clubul german, valabil pînă la 31 iunie 2003. Cum conducerea lui Stuttgart este tentată mai degrabă să nu-i prelungească înțelegerea, "tricolorul" trebuie să se orienteze către alte cluburi. Speranța lui însă, Ioan Becali, nu pare să aibă variante pe gustul lui Ganea, care nu a acceptat propunerile de a juca în sezonul viitor la o echipă din Rusia sau din țările arabe.

Internaționalul român a avut, se aude, o discuție aprinsă cu procuratorul său, divorțul dintre Ganea și Becali devenind o chestiune de zile.

Schismele. Relația între Ioan Becali și Ionel Ganea au început în 1999, an în care agentul l-a transferat pe jucător de la Rapid la VfB Stuttgart. Oficial, tranzacția s-a făcut în schimbul a 600.000 de dolari, însă în Germania s-a vehiculat o sumă de peste două milioane de dolari. Pentru că este un tip care spune mereu lucrurilor pe nume și nu poate fi ușor manipulat, Ganea a intrat de mai multe ori în contradicție cu Ioan Becali. Ultima dispută între cei doi s-a consumat după ce "tricolorul" a avut curajul să-l critice pe premierul Adrian Năstase înainte de meciul cu Danemarca pentru starea terenului. Sciziunea s-a accentuat însă, aproape iremediabil, zilele trecute, cînd Ganea, într-un interviu acordat cotidianului Libertatea, l-a criticat pe Hagi pentru războiul deschis împotriva lui Mircea Sandu și Dragomir.

"Dacă vă spune Becali ceva, o să spun și eu. Pînă atunci nu comentez nimic"

Ionel Ganea

Foto: Bild

REACȚIE

"Hagi nu m-a ținut în brațe ca pe Moldovan"

Ionel Ganea și-a schimbat brusc atitudinea față de convulsiile din fotbalul românesc și consideră că Mircea Sandu și Dumitru Dragomir nu trebuie schimbați din funcții. Atacantul lui VfB Stuttgart a spus: "Îl sfătuiesc pe Hagi să se liniștească, fiindcă nu-i bine pentru imaginea lui să se certe cu toată lumea. Eu nu pot să fiu de partea lui, ca Viorel Moldovan sau ca alții, pentru că pe mine nu m-a ținut în brațe cît a fost selecționer. Cu ce sînt de vină Sandu și Dragomir? Nu ei fac blaturile! Credeți că sînt alții mai buni? Cînd m-am luat de Dragomir, am făcut-o pentru că și el s-a luat de jucători. «Corleone» e băiat deștept, care știe să se apere".

Ganea a mai spus: "Fotbalul românesc merge pe drumul cel bun și trebuie răbdare pentru că meciurile din acest sezon s-au disputat corect. Mircea Sandu a făcut numai lucruri bune pentru echipa națională. De ce nu spune nimeni cum am pierdut cu Danemarca? De ce nu spuneți că jucătorii au fost de vină? Cu ce au greșit Sandu și Dragomir că ăla mic își lega șiretul la gheată cînd Gravesen a centrat la primul gol egalizator, că unii nu pun suflet cînd sînt la lot, ci vin doar să-și vadă familia sau cunoștințele".

Dennis accidentat, Pancu n-ar vrea să vină

Dennis Șerban a devenit incert pentru "amicalul" cu Lituania, suferind o microruptură la mușchiul geamăn de la piciorul sting în timpul antrenamentului efectuat miercuri cu echipei lui, Cordoba. La rîndul său, Daniel Pancu intenționează să discute cu Iordănescu, pentru a solicita să nu se prezinte la meciul programat pe 30 aprilie, de la ora 18:00, la Kaunas. Potrivit presei din Turcia, antrenorul lui Beșiktaș, Mircea Lucescu, dorește să-l protejeze pe "tricolor", avînd în vedere o mai veche accidentare la genunchi. Altfel, Stelea acuză dureri la genunchi, dar va onora convocarea.

Lituanienii sînt pregătiți

Ieri, selecționerul Lituaniei, Algimantas Liubinskas, a anunțat lotul pentru amicalul cu România: **Stauce** (Fostiras Atena), **Kurskis** (FC Kaunas) - *portari*; **Radzius** (Zaglebie), **Dedura** (Skonto), **Dziaukstas** (Saturn), **Zvirgzdauskas** (Halmstad), **Skerla** (Dunfermline) - *fundași*; **Deividas** (ȚSKA Moscova), **Papekis** (FC Kaunas), **Razanauskas** (Akratitos), **Morinas** (Mainz), **Cesnauskis** (Dinamo Moscova), **Zutautas** (Maccabi Haifa), **Buitkus** (Skonto), **Vileniskis** (Wisla Plock), **Maciulevicius** (Sviesa) - *mijlocași*; **Poskus** (Krîlia), **Jankauskas** (FC Porto), **Guscinas** (Holstein Kiel) - *atacanți*.

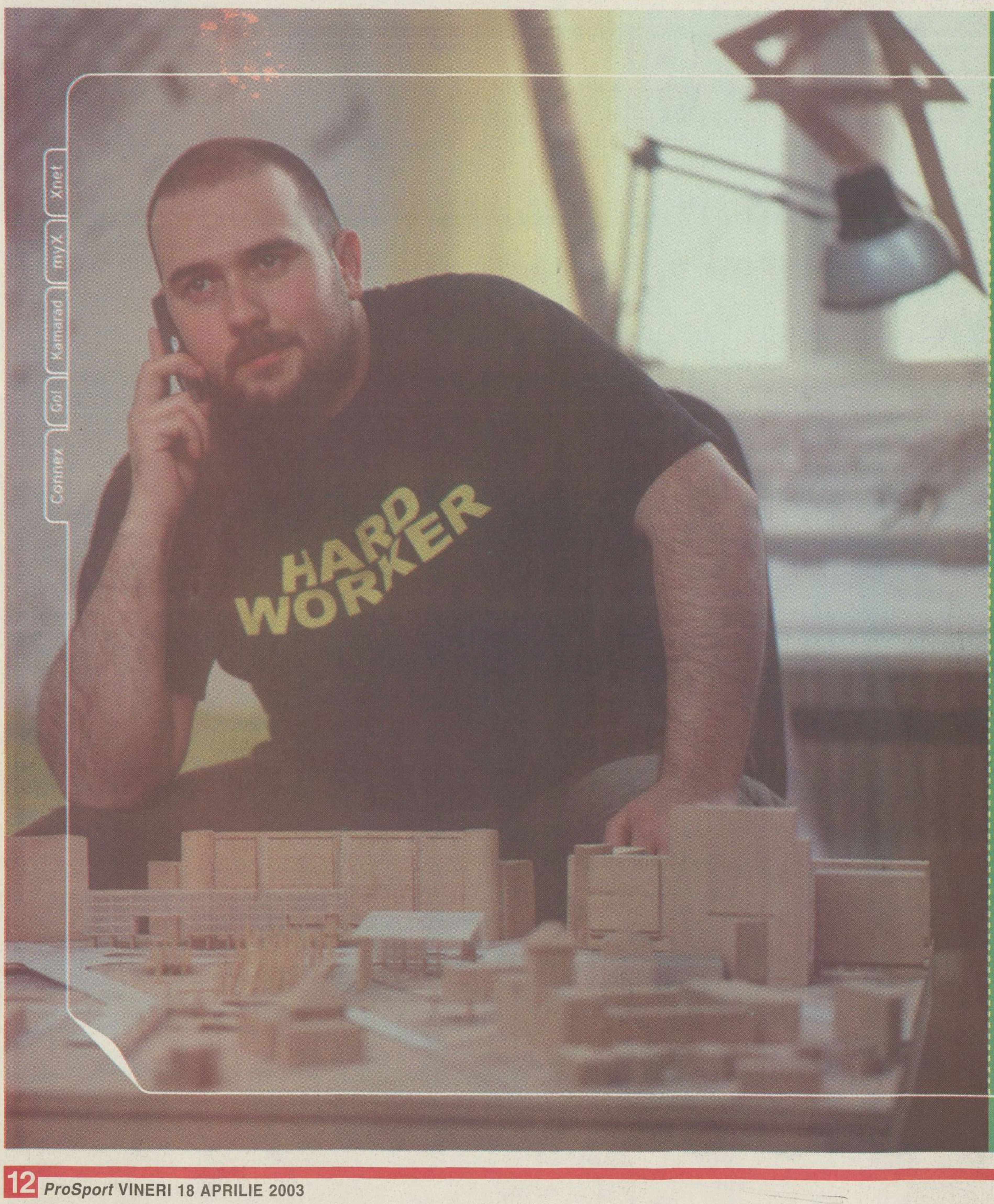

www.connex.ro

Noi îți facem prima ofertă.

Abonează-te la Connex până la 30 aprilie 2003. Ca să știe cei care își fac vile unde să te găsească. Până să te caute ei, va trebui să-i suni tu. De aceea, îți oferim 10 minute gratuite* pe lună până la sfârșitul anului. Și pentru ca începutul să fie și mai ușor, ai și prețuri speciale la telefoane**.

25$ ALCATEL OT 311
39$ SIEMENS A 50
49$ NOKIA 3310
59$ MOTOROLA C 333

* Minutele gratuite se acorda pentru convorbiri nationale în retea. Oferta nu este valabila pentru abonamentele Connex Unic, Connex 5 și Connex Family.
** Preturile sunt valabile numai cu abonament Connex și nu conțin TVA; în limita stocului disponibil.

CONNEX®
viitorul sună bine

7

"Forma noastră de protest e să nu venim în tribună la meciul Dinamo - FC Național"

Liderii galeriei dinamoviste au anunțat că nu vor fi prezenți astăzi la partida din Ștefan cel Mare, în care "cîinii" încearcă să întrerupă șirul negru al înfrîngerilor înregistrate în ultimele 7 etape de campionat. Una dintre armele antrenorului Andone va fi titularizarea lui Drăgan (foto, în duel cu Ovidiu Petre)

PRO SPORT
EDIȚIE DE TRANSILVANIA

Director OVIDIU IOANIȚOAIA
Anul VII ● Numărul 1751 ● Sîmbătă 19 aprilie 2003 ● 12 pagini ● Preț 8000 Lei ● Internet: http://www.prosport.ro

Criză record în ultimii 25 de ani

După 7 înfrîngeri consecutive, Dinamo a coborît la doar două puncte de primul loc retrogradabil prin baraj. "Cîinii" s-au mai confruntat cu o situație asemănătoare în sezonul 1977-1978, cînd în etapa a 27-a se aflau pe poziția a 13-a, la numai un punct de Corvinul, clasată pe locul 16, primul care ducea în Divizia B.

Divizia A, etapa 23

SÎMBĂTĂ

Dinamo - FC Național	17:00,TV România 1
"Poli" AEK - Farul	17:00
FC Brașov - Sportul	17:00
Oțelul - Ceahlăul	17:00
Astra - Gloria	19:00
U Craiova - UTA	20:00

DUMINICĂ

FCM Bacău - Rapid	17:00, TV România 1
Steaua - FC Argeș	21:00, Pro TV

Avancronicile în paginile 5, 6 și 7.

Foto: CĂTĂLIN LUȚU

NECULAIE TRECE LA ANTI-MITICĂ

Finanțatorul lui FC Brașov a declarat ieri că "dacă există un curent general evident, atunci Dragomir și Sandu ar trebui să plece"

După "Poli" AEK Timișoara, FC Brașov e al doilea club care pare gata să se alăture celor 6 grupări ce doresc să-l schimbe pe președintele Ligii. Propunerea lui Ioan Neculaie este ca președinții de club să conducă pe rînd, cîte un an, Liga Profesionistă. Un interviu în pagina 3

Pro-Dragomir	Indeciși	Anti-Dragomir
Steaua	Dinamo	FC Național
Gloria	FC Argeș	Rapid
U Craiova	Astra	Ceahlăul
FC Brașov	FCM Bacău	Oțelul
"Poli" AEK	Farul	Sportul
		UTA

Foto: GABRIELA ARSENIE

Crema antrenorilor la Procesul Etapei

Cristina Belu

Procesul Etapei de mîine seară îi va avea invitați, în ordine alfabetică, pe Ioan Andone, Vasile Avram, Victor Becali, Florin Prunea, Gigi Mulțescu, Mircea Rednic, Vasile Șiman și Walter Zenga. Incluzînd și o transmisie directă din studioul ProTV de la Brașov, unde va fi prezent Marius Lăcătuș, emisiunea va începe după meciul Steaua - FC Argeș, care se va încheia la ora 22:45.

Pițurcă despre starea Diviziei A

Marius Mărgărit

La conferința de presă ținută ieri în Ghencea, antrenorul Victor Pițurcă a vorbit despre competiția internă, afirmînd că "acest campionat este foarte curat și este normal să fie așa". Întrebat dacă acest fapt i se datorează doar președintelui Ligii, Dumitru Dragomir, tehnicianul a spus: "Păi, de ce ar trebui să fie meritul domnului Dragomir? Eu nu cred că are de-a face cu meciurile aranjate. Meritul trebuie să fie al cluburilor, al jucătorilor, nu? Nu are nimeni de cîștigat dacă sînt jocuri aranjate. Au fost experiențe negative în acest sens și s-a văzut ce s-a întîmplat, am ieșit din primul tur în cupele europene".

Roland Nagy, scos din lot

Ovidiu Gancea

(Arad)

Căpitanul "Bătrînei Doamne", Roland Nagy, a fost anunțat ieri dimineață că nu va face deplasarea la Craiova pentru meciul cu Universitatea, iar de luni se va pregăti cu tineretul. "Nu are un randament care să ajute echipa", a explicat Costel Pană, antrenorul care va pregăti UTA pînă în vară. Nagy susține că este supus unor presiuni pentru a-și rezilia contractul. Pe larg, în pagina 6

CONCRET

DE
OVIDIU
IOANIȚOAIA

Spirit liber

Fără îndoială că Ionel Ganea, internaționalul nostru de la VfB Stuttgart, nu-i ușor de definit în puține cuvinte. Muncitor, ambițios și mîndru, el s-a aflat în centrul cîtorva întîmplări neplăcute, lăsînd adesea impresia unui caracter mai greu de înțeles. Pe cînd juca la Craiova, iar Trică a întîrziat să-i achite o datorie, s-a repezit la colegul său și, pretind unii, i-a scos doi dinți. În ajunul partidei cu Lituania, l-a lovit cu pumnul pe Stelea la un antrenament, pentru ca pe exselecționerul Bölöni să-l înfrunte, vă mai amintiți?, chiar în timpul întîlnirii România-Italia din primăvara lui 2001. Cel poreclit Ganezul a avut ieșiri asemănătoare și în Germania, abundent mediatizat fiind momentul în care, după ce antrenorul Magath i-a atras atenția că berea și înghețata nu merg împreună la cina din preziua meciului, a aruncat înghețata în peretele restaurantului!

Plecînd de la aceste incidente, s-ar putea crede că vorbim despre un tip mai degrabă simplist, gata să-și facă dreptate singur și cînd nu are. Imaginea ar fi însă incompletă deoarece Ganea s-a arătat în nenumărate situații un spirit liber și un om sincer, care nu se sfiește, asumîndu-și orice risc, să rostească adevăruri. Recenta lui declarație, cum că unii "tricolori" vin la lot fără să pună suflet, "ci doar ca să-și vadă familiile sau cunoștințele", ne recomandă un Ionel Ganea care e mai mult decît un rebel angajat în războaie dinainte pierdute.

ovidiu.ioanitoaia@prosport.ro

MaxLife
25% GRATUIT!
After 100.000 KM your engine needs
Valvoline
MaxLife
SAE 15W-40
Motor Oil
5 Litri pentru prețul a 4!

DACĂ ESTE GRATUIT, NU MERITĂ SĂ-L AI. CORECT? GREȘIT. NU ȘI CU MAXLIFE.

De ce cumperi MaxLife?
Pentru că MaxLife este SINGURUL lubrifiant SPECIAL creat pentru motoarele cu peste 100.000 km.
Premiat de publicația americană "Lubricants World".
Ofertă valabilă în limita stocului disponibil.
Importator oficial: VALTEC ROMÂNIA SRL, tel.: (021) 233.38.35.

Valvoline
We make engines feel great!

OMAGIU

Gică Popescu și Cristian Țopescu, Cetățeni de Onoare ai Craiovei

"Baciul" și cunoscutul comentator sportiv au fost omagiați ieri de Primăria din Bănie, alături de componenții echipei care, acum două decenii, juca semifinala Cupei UEFA

Cristi Stăncescu

(Craiova)

Ieri, într-o ședință extraordinară a Consiliului Local al municipalității craiovene, s-a decis acordarea titlurilor de Cetățeni de Onoare ai orașului unui număr de 27 de personalități sportive. Pe lîngă jucătorii ce au format Craiova Maxima și președintele de atunci al clubului, Corneliu Andrei Stroe, consilierii olteni le-au acordat aceleași distincții lui Gică Popescu și lui Cristian Țopescu.

"Chiar dacă n-a făcut parte din echipa ce a fost la un pas de finala Cupei UEFA în 1983, Gică Popescu a reprezentat cu cinste fotbalul craiovean și cel românesc de-a lungul prodigioasei sale cariere. La rîndul său, Cristian Țopescu a comentat meciurile și a însuflețit prin cuvintele sale toate marile victorii ale «Campioanei unei mari iubiri»", au explicat membrii Consiliului Local hotărîrea luată. Titlurile de Cetățeni de Onoare vor fi înmînate mîine, pe stadionul "Ion Oblemenco" din Bănie, în cadrul unui spectacol programat de la ora 18:00.

FINANCIAR

Banii albi ai arbitrilor

Media cîştigurilor obţinute de pe urma meciurilor conduse în Divizia A în acest sezon ale unui "central" din lotul de elită este de 3.900 de dolari

Dan Udrea

Foto: ProSport

Mereu huliţi, întotdeauna invidiaţi pentru banii pe care îi au. Aşa ar suna o caracterizare rece făcută arbitrilor. De multe ori în jurul numelor lor se rostesc cifre ameţitoare de bani, care ar fi propuse în schimbul unui ajutor consistent la meciul pe care arbitrul respectiv urmează să-l conducă.

Baremul arbitrilor este în acest moment sub prima de meci normală a jucătorilor. Nici unul dintre "centralii" lotului naţional n-a fost delegat în toate cele 22 de etape care au trecut. Marian Salomir a prins nu mai puţin de 17 meciuri în "A", fiind primul din acest punct de vedere, ceea ce i-a adus peste 5.000 de dolari. La ora actuală este arbitrul care a luat cei mai mulţi bani de pe urma jocurilor conduse în stagiunea în curs pe prima scenă.

Heleşteanu locuieşte cu părinţii. **La polus opus, dintre cei din grupa de elită, se află Anton Heleşteanu, care n-a arbitrat decît 9 meciuri de A pentru care a luat 2.925 de dolari. Din cauza faptului că nu avea serviciu şi nici vreo afacere care să-i aducă şi alte venituri, dar şi pentru că locuia împreună cu părinţii, "centralul" ieşean s-a decis la finalul anului trecut să accepte oferta făcută de Adrian Porumboiu, care l-a învestit în funcţia de jurist la una din firmele sale.**

Cîştigurile arbitrilor din grupa de elită în urma meciurilor conduse în Divizia A în sezonul 2002-2003

Arbitrul	Nr. de meciuri arbitrate	Suma încasată
1. Marian Salomir	17	5.525
2. Alexandru Tudor	14	4.550
3. Cristian Balaj	13	4.225
4. Ionică Serea	13	4.225
5. Sorin Corpodean	12	3.900
6. Viorel Anghelinei	12	3.900
7. Sorin Altmayer	12	3.900
8. Tiberiu Lajos	11	3.575
9. Augustus Constantin	11	3.575
10. Iosif Biro	10	3.250
11. Anton Heleşteanu	9	2.925
12. Alexandru Deaconu	9	2.925

- sumele sînt exprimate în dolari

Baremul e de 325 de dolari

Suma pe care un "central" o primeşte la un joc de Divizia A, indiferent de gradul său de dificultate, este de 325 de dolari net. Apoi, atît transportul, cît şi cazarea şi masa întregii brigăzi sînt plătite sau decontate de clubul gazdă. Brigada de arbitri este obligată să se prezinte cu o zi înainte de meci în oraşul unde se dispută jocul, aflîndu-se în grija observatorului de joc. Asistenţii primesc cîte 200 de dolari la fiecare meci de Divizia A, iar arbitrul de rezervă 100. Spre deosebire de un arbitru de la noi, în campionatul Rusiei, un "central" încasează 2.000 de dolari net pentru orice meci arbitrat în prima ligă. În Divizia B la noi, un "central" primeşte 100 de dolari, iar asistenţii cîte 75, iar la "C", arbitrul ia 70 de dolari şi tuşierii cîte 40.

Meciurile internaţionale sînt mai bănoase

Cei care se află pe lista FIFA şi sînt delegaţi la meciuri internaţionale încasează bani frumoşi, baremurile în cupele europene sau în preliminariile CE ori CM fiind consistente. Astfel, în sezonul 2002-2003, pînă acum, Salomir (foto) a fost delegat la două meciuri de Cupa UEFA, unul în preliminariile Ligii Campionilor şi unul în calificările pentru CE din Portugalia 2004. De asemenea, a prins şi un turneu Under 19 desfăşurat în Cipru, pentru toate aceste acţiuni încasînd 7.000 de dolari. Cum "centralul" clujean a mai condus două meciuri din Cupa României şi trei în Divizia B, plus cele din "A", pentru Salomir rezultă un total de 13.025 de dolari cîştigaţi în ultimele 9 luni, cu o medie de 1.450 de dolari pe lună. Un joc de Cupa UEFA sau contînd pentru preliminariile CE şi CM aduce unui arbitru 1.285 de dolari.

Cheltuielile "centralilor"

În decursul unui sezon, un "central" din lotul naţional, nu neapărat de pe lista FIFA, trebuie să scoată bani din buzunar pentru echipament, cantonamente de pregătire sau pentru vitaminizare. Astfel, ultimul rînd de echipament (tricou, şort, jambiere), pus la dispoziţia arbitrilor de CCA, i-a costat pe "centrali" 375 de dolari. Apoi, trei perechi de ghete (pentru teren uscat, moale şi cu zăpadă) costă alţi 300 de dolari. Vizita medicală, care se face de două ori pe an, le mai scade bugetul fluieraşilor cu încă 100 de dolari, iar viza anuală de arbitru costă între 100 şi 150 de dolari în funcţie de cîte meciuri a condus în sezonul precedent respectivul. În fine, aproape fiecare arbitru îşi achiziţionează de la clinica lui Pompiliu Popescu vitamine în valoare de circa 300 de dolari anual. Adunînd aceste sume, se ajunge la un total de 1.200-1.300 de dolari, bani ce reprezintă cheltuielile minime pe un an ale unui arbitru.

Mulţi au afaceri sau lucrează

Dintre actualii arbitri, foarte mulţi desfăşoară afaceri personale. Augustus Constantin deţine două firme în Vîlcea, Geocon şi Angus, care au ca obiect de activitate producerea şi distribuţia mobilei. Băimăreanul Cristi Balaj (foto) este reprezentantul Lubrifint pe zona Ardealului pentru vînzarea uleiurilor industriale. Alexandru Deaconu este de 4 ani angajat la Philip Morris, în departamentul de vînzări. De asemenea, Alexandru Tudor este salariatul lui Adrian Porumboiu la una din firmele acestuia. Tiberiu Lajos deţine în Timişoara mai multe terenuri, tatăl său ocupîndu-se de ele, arbitrul achiziţionînd în ultima vreme cîteva combine pentru munci agricole.

Suntem cu ochii pe tine!
Big Brother
fratele cel mare
în fiecare zi la
prima
să vezi ce n-ai văzut!
www.bigbrother.artelecom.ro

"Șefia Ligii Profesioniste să fie asigurată, pe rînd, cîte un an, de fiecare președinte de club"!

Patronul brașovean Ioan Neculaie a propus la ultima Adunare Generală a LPF o variantă inedită de conducere în cazul schimbării lui Dumitru Dragomir

Ioan Viorel

Fire nonconformistă, care a preferat să spună mereu ceea ce gîndește, chiar dacă asta a însemnat să se pună uneori contra curentului, boss-ul lui FC Brașov a vorbit pentru ProSport despre actuala stare a fotbalului românesc. A făcut-o chiar de ziua lui, Neculaie împlinind, ieri, 46 de ani

PRO Domnule Neculaie, sînteți apreciat drept unul dintre conducătorii de club care se situează de partea lui Dumitru Dragomir în actualul scandal din fotbalul românesc.

Nu este adevărat! Eu sînt doar de partea fotbalului, nu și de a lui Dragomir. Sincer, personal nu am nimic împotriva lui Mitică, nu mi-a făcut nimic rău mie sau clubului meu. A, că mi-a promis că n-o să fiu furat și pe urmă am fost, asta e altceva. Dar dacă toată lumea fotbalului e împotriva lui și spune că trebuie să plece, atunci spun și eu că trebuie să plece.

PRO Cu ce credeți că a greșit Dragomir?

Ce a greșit? Cu mai multe, cauzele pentru care s-ar impune o schimbare sînt mai multe. În primul rînd, campionatul intern. A ajuns o mocirlă, iar el a acceptat niște lucruri pe care nu trebuia să le accepte. Toți știm că Jean Pădureanu a făcut blaturi. Ce dovezi mai trebuie cînd toată lumea știe asta? Pentru ce dovezi? Apoi, tot legat de campionat, cum e posibil ca de atîția ani nici o echipă românească să nu mai poată intra în Liga Campionilor, iar în Cupa UEFA să ne bucurăm că am prins turul II? Dar e normal să se întîmple așa cînd nouă ne pleacă valorile de la o vîrstă fragedă. Poate trebuia dată o lege care să interzică plecarea jucătorilor sub o anumită vîrstă. Cu ce ne încălzește că Lobonț și Chivu joacă în Ligă pentru Ajax sau că Mutu face furori la Parma? Pe de altă parte, recunosc, dacă ar fi rămas aici, nici Chivu și nici Mutu n-ar fi ajuns la valoarea actuală. S-ar fi înfundat în mocirlă.

Încă nu e timpul generației de aur

Să înțelegem că sînteți pentru schimbarea lui Dragomir?

Am spus-o, dacă toți vor, vreau și eu. Problema e cine vine în locul lui. Pentru că eu nu împărtășesc părerea altora, că să punem un reprezentant al generației de aur! Jos pălăria pentru ce au fost ca fotbaliști, dar de unde știu eu că, de exemplu, Gică Popescu, Lupescu sau Prunea sînt mai buni decît Dragomir? Poate mai tîrziu ar putea fi o soluție. Dar nu acum! Nu cred că e cazul, încă, să mergem pe pista asta, doar pentru că așa vrea Becali! Pentru că e clar că el e în spatele lor și că este primul vînător al lui Dragomir.

PRO Și atunci pe cine vedeți acolo?

La ultima Adunare a Ligii, Copos zicea că să-l punem pe X, Gino că să-l punem pe Y și atunci am venit eu cu o propunere. Am spus ca șefia Ligii să fie preluată, pe rînd, de fiecare președinte de club, pentru cîte un an! Și atunci nu vor mai fi nici un fel de discuții. Pentru că nu se mai pot face măgării. Nimeni nu poate face șmecherii față de altul, pentru că anul următor îi vine rîndul ăluilalt și atunci ți-o trage și el dacă tu ai greșit față de el.

PRO Și cum a fost primită propunerea?

Foarte bine! Toți au acceptat-o. Ba chiar s-a avansat ideea ca eu să fiu primul care să preiau șefia Ligii. Le-am spus însă că eu am treabă acum la Brașov, nu pot pleca pentru un an la București. Dar cînd îmi va veni rîndul voi merge și eu.

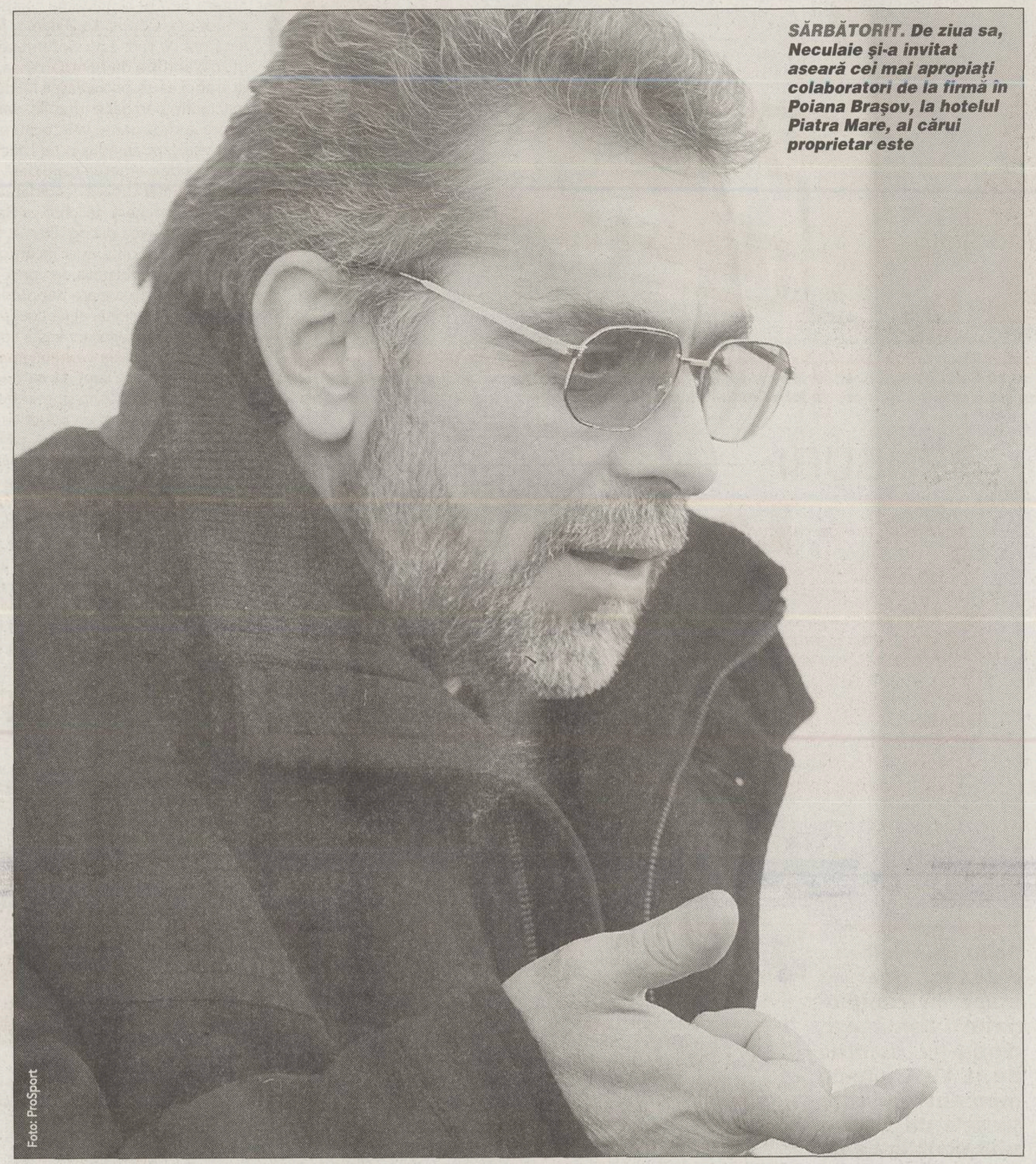

SĂRBĂTORIT. De ziua sa, Neculaie și-a invitat aseară cei mai apropiați colaboratori de la firmă în Poiana Brașov, la hotelul Piatra Mare, al cărui proprietar este

Foto: ProSport

"Eu știu că Mircea Sandu e un tip de bun-simț și va pleca singur"!

Legat de Mircea Sandu?

Aici discursul e mult mai larg și nu știu dacă există timpul material pentru o asemenea discuție. Ideea care se desprinde este una singură: "Peștele de la cap se împute"! Și cu asta am spus totul.

PRO Cine sau ce l-ar putea face pe Mircea Sandu să plece?

Cum cine? Adunarea Generală! Cu toate că îi cam dau dreptate profesorului Ion V. Ionescu, de la Timișoara, că Adunarea Generală este un fel de Marea Adunare Națională, care își votează la infinit conducătorul actual. Eu cred însă că Mircea Sandu este un tip de bun-simț ce va urma exemplul oferit de conducătorii din Italia sau Franța, care atunci cînd treburile n-au mai mers și n-au mai fost rezultate au plecat singuri!

PRO La o adică, politicul ar putea interveni pentru a-l determina să plece?

Politicul ar putea fi o pîrghie importantă pentru rezolvarea în sens pozitiv a lucrurilor, cu toate că, personal, nu văd cum l-ar putea obliga pe șeful federației să-și părăsească actuala funcție. Rămîn însă, așa cum am spus, la părerea că Mircea Sandu este un tip de bun-simț!

"Brașovul nu e un club agreat de marele vînzător!"

Ajungem și la FC Brașov. Mulțumit de parcursul de pînă acum al echipei?

Am mers binișor, nu mai mult! La cîte puncte am pierdut aiurea și la cîte oportunități au existat pe parcursul campionatului, trebuia să fim acum în coasta Rapidului. Mă gîndesc numai la meciul cu Bistrița, de aici, pe care l-am pierdut. Ciudat, nu?, să pierzi în fața Bistriței și apoi să bați la Național! Mai ales că Bistrița e o echipă pe care în mod normal trebuie să o bați și cînd prinzi o zi nu proastă, ci foarte proastă!

PRO Sugerați că vi s-a umblat la jucători sau altceva?

Nu sugerez nimic, mai ales că din ce știu și eu în acest campionat s-a jucat mult mai mult pe teren decît în alți ani.

PRO Spuneați mai devreme că prea mulți jucători tineri au plecat afară. Păi, de la Brașov nu s-a transferat nimeni.

Așa este. Din păcate, de la noi n-au plecat nici tineri, nici bătrîni. În 4 ani am transferat unul singur, pe Marian Ivan, de 33 de ani. Asta e! Ce să facem, dacă Brașovul e un club neagreat de "marele vînzător"?!

PRO Vă referiți la Becali?

Știți exact la cine mă refer.

CULISE

Se înmulțesc dușmanii lui Dragomir

După ce, în luna februarie, a reușit să dezamorseze puciul pus la cale de Copos și compania, președintele LPF este din nou amenințat, o dată cu regruparea opoziției. Totuși, el ar putea fi ajutat de așa-zisele neutre Dinamo, Astra, FCM Bacău, FC Argeș și Farul.

Costin Ștucan
Dan Udrea

Pe 20 februarie, Dumitru Dragomir **(foto)** a reușit să destrame amenințarea unei Adunări Generale menite să ridice problema demiterii sale. Mereu, președintele LPF a știut să țină în frîu președinții de cluburi care pentru cîteva zile reușiseră să iasă de sub "tutela" sa, cazul lui Dumitru Sechelariu înaintea amintitei Adunări Generale. Pe lîngă FCM Bacău, în februarie au mai întors armele Dinamo, FC Brașov, Astra și, într-un mod mai ciudat, Oțelul.

A zis că oricînd are 6 adepți

Mai nou, Dragomir s-a bătut cu pumnul în piept că, oricînd, el va avea de partea sa 6 președinți de club. Asta ar însemna 10 adversari, insuficienți pentru a se putea desfășura o Adunare Generală unde trebuie să participe minimum 11 reprezentanți pentru ca eventualele decizii să fie statutare.

Au rămas 5 indeciși

Încet-încet, însă, "Corleone" pierde adepți. După ce "Poli" AEK a trecut de partea contestatarilor la îndemnul secretarului general al PSD, Cozmin Gușă, Oțelul și, mai nou, FC Brașov s-au alăturat taberei ostile lui Dragomir. Mai rămîn 5 cluburi indecise, în cazul, greu de crezut, că vreuna dintre Steaua, Craiova și Gloria l-ar putea părăsi pe președintele Ligii.

Vor un președinte neutru

FCM Bacău, Dinamo, Astra și FC Argeș ar putea să iasă de sub influența lui Dragomir în cazul în care, în locul acestuia, opoziția ar propune o persoană neutră de interesele oricărui club. Totuși, dintre "neutre", FCM Bacău, Astra și Dinamo au o poziție mai apropiată de cea a adepților lui "Corleone", decît de cea a contestatarilor. Pe 20 februarie, deși au participat la reunirea puciștilor, Cristi Borcea (Dinamo) și Petre Buduru (Astra) își anunțaseră sprijinul pentru șeful Ligii. Farul rămîne o dilemă, în ciuda faptului că președintele Gheorghe Bosînceanu este membru PSD, partid în sînul căruia se formează o tabără anti-Dragomir tot mai puternică.

Foto: ProSport

CE SPUNE REGULAMENTUL

Oricînd, dacă minimum 6 cluburi cer convocarea unei Adunări Generale, LPF este obligată în termen de 15 zile să anunțe data și locul la care va avea loc ședința. Pentru ca Adunarea să fie statutară trebuie să fie prezenți minimum 11 președinți. Dacă se va supune la vot demiterea lui Dragomir, sînt necesare 9 sufragii contra lui Mitică pentru ca șeful LPF să fie debarcat.

ECHIPA NAȚIONALĂ

Moldovan îl ignoră pe Ganea

Atacantul lui FC Nantes a rămas indiferent la acuzele colegului său, care a spus că Moldovan îl susține pe Hagi în lupta cu șefii fotbalului românesc pentru că a fost prieten bun cu fostul selecționer

Costin Ștucan
Viorel Tudorache

Războiul deschis de Gică Hagi împotriva lui Mircea Sandu și a lui Dumitru Dragomir încinge atmosfera și în cadrul echipei naționale. Cu toate eforturile făcute, selecționerul nu a reușit să-și țină jucătorii departe de convulsiile interne. Viorel Moldovan a tras rafale după rafale împotriva lui "Corleone", solidar cu demersul lui Hagi și al internaționalilor din generația de aur. Chivu a lansat chiar ipoteza boicotării acțiunilor reprezentativei, dacă Dragomir nu va fi îndepărtat de la Ligă. În disperare de cauză, Mircea Sandu a făcut apel la "tricolori" să spună cît de valoros este el ca președinte.

Ionel Ganea a fost primul, și deocamdată singurul, care a sărit în apărarea șefilor FRF și LPF. Atacantul lui VfB Stuttgart a spus că nu poate fi de partea lui Hagi, ca Viorel Moldovan sau ca alții, pentru că n-a fost în relații bune cu fostul selecționer.

Reacția lui Moldovan. "E treaba lui Ganea ce spune. Fiecare are dreptul la opinie. Puțin mă interesează de tot ce se întîmplă în România. Vreau să-mi văd de drumul meu, de familie. Vă rog să nu mă mai întrebați despre aceste chestiuni, ci despre viața mea, unde îmi petrec concediul. Viața e atît de frumoasă dacă știi să o trăiești", a punctat joi atacantul lui FC Nantes.

"«Naționala» nu stă în mine"

Cînd vine vorba de echipa națională în glasul lui Viorel se simte o undă de regret. Deși nu mai este accidentat, el nu a fost chemat nici pentru "amicalul" cu Lituania. "Nu mai am probleme medicale, dar nu pot emite pretenții să fiu convocat pentru că n-am prea jucat în ultimul timp la Nantes. Sînt alții mai în formă decît mine. N-aș vrea să cred că disputa pe care am avut-o cu Dragomir influențează prezența mea la lot. Oricum, echipa națională nu stă în mine sau în altul. Și-apoi, dacă voi mai fi convocat, bine, dacă nu, iarăși bine. Viața merge înainte. Acum sînt preocupat unde voi evolua din vară. Sînt tentat de o experiență în America", a declarat Moldovan, care a evoluat ultima dată în "națională" pe 16 octombrie 2002, împotriva Norvegiei (scor 0-1).

Bergenbier
Bergenbier

S-au împăcat

După discuția avută aseară cu Moldovan, Ganea a declarat: "Vreau să fiu bine înțeles, nu am nimic cu Viorel. Îl respect, e un fotbalist valoros. Cînd m-am referit la Moldovan în contextul luptei lui Hagi cu șefii fotbalului, am vrut să spun, de fapt, că el a avut o relație mai bună cu Hagi decît am avut eu și e normal să-l susțină", a ținut să precizeze Ganea, care a infirmat și conflictul cu Ioan Becali.

Foto: ProSport

AU SCRIS ISTORIE. România a învins Anglia, cu 3-2, la Euro 2000, în urma unui penalty obținut în minutul 90 de Viorel Moldovan și transformat de Ionel Ganea

IMAGINEA ZILEI

“Pisicile” pe dinamobil

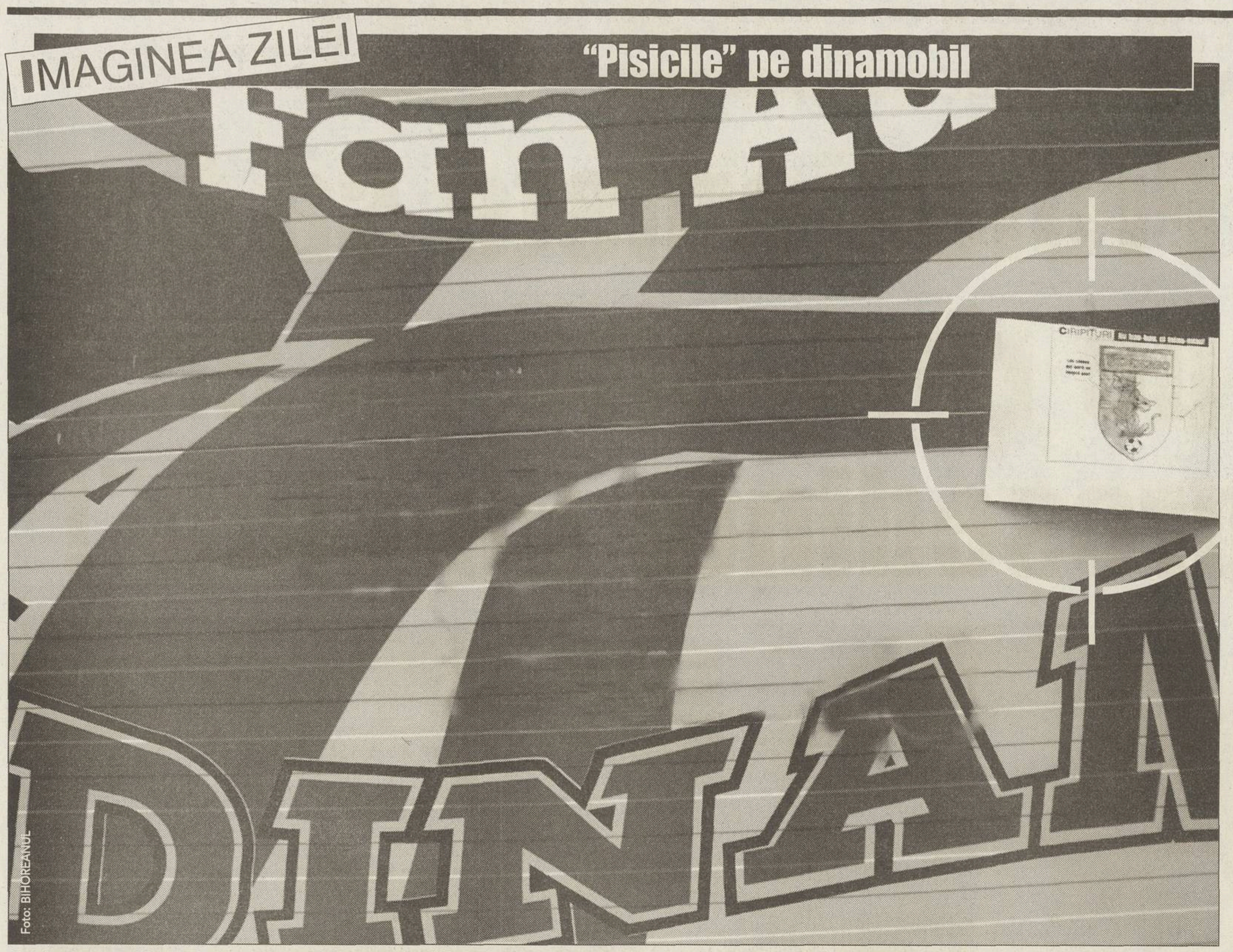

Celebrul autovehicul prin care Dinamo își promovează imaginea a ajuns ieri la Oradea, unde localnicii au decupat caricatura din ProSportul de ieri (în medalion) și au lipit-o pe mașină. Desenul parodia emblema clubului campion, sugerînd că după 7 înfrîngeri consecutive, cîinii simbolizați pe stemă sînt pe cale de a se transforma în pisici. Umorul orădenilor nu s-a isprăvit aici, aceștia întrebîndu-i pe membrii caravanei dacă nu cumva au de vînzare șepci sau fulare cu însemnele Gloriei Bistrița

Dacă e sîmbătă, e **Tudor Octavian**

Nepotrivirea lui Lucescu

Orice zvon despre revenirea lui Lucescu în campionat sau la “naţională” e însoţit de o asemenea revărsare de reverii, încît aproape că nu mai rămîne loc pentru raţiune. Întrebarea nu e dacă vine sau nu. Întrebarea e ce-ar putea să facă Lucescu acasă? Şi nu atît ce, fiindcă a mai dovedit-o o dată, născînd din Rapid, adică dintr-o echipă resemnată cu destinul de a treia, după Steaua şi Dinamo, o campioană. Chestiunea e cu cine?

Nu cu care fotbalişti ar putea lucra Lucescu, întrucît talentul său dintîi e de a face un Jardel chiar şi dintr-o jagardea, ci cu care dintre cluburi şi cu care dintre oficialii de la Ligă şi Federaţie?

La Rapid, Lucescu a reuşit cîteva potriviri majore, deoarece a discutat tot ce trebuie hotărît pentru construcţia campioanei cu un singur om, Copos. La Dinamo, formaţia în legătură cu care s-au vînturat cele mai duioase utopii, apropo de reîntoarcerea lui Lucescu, el ar trebui să se potrivească la idei şi decizii, cu mai multe persoane iritabile, vanitoase şi cu interese divergente la întocmirea echipei. Interese care au adus-o pe Dinamo, din condiţia de perpetuă candidată la titlu, în aceea de merituoasă candidată la retrogradare. S-o spunem deschis: cu Badea, Lucescu probabil ar avea dialog. Dar cu Neţoiu, cu Borcea şi cu Cohn, doar încontrări. Nu e vorba de o incompatibilitate de concepţie sau de caracter, cît de o mare nepotrivire la trecut. Trecutul profesional al lui Lucescu, de mare jucător, de antrenor cu vastă acoperire internaţională şi de veritabil intelectual al domeniului nu se suportă cu trecuturile lui Neţoiu, Borcea, Cohn şi, mergînd cu gîndul mai departe, în nici un punct cu trecutul lui Dumitru Dragomir. Oamenii care vorbesc limbi diferite gîndesc rareori la fel. Mai cu seamă cînd vin şi din lumi diferite.

Mircea Sandu n-o să poată face tandem cu Lucescu niciodată. Mircea Sandu e om umblat, are o conversaţie stăpînită, dar, din nefericire, are numai un singur trecut, iar jumătatea din urmă a acestuia e compromisă de relaţiile zilnice şi periodice cu o lume de patroni, chibiţi şi funcţionari, îmbătrîniţi în ruşine şi-n abjecţie, de la care, chiar să nu vrea, tot se contaminează de ce-i mai rău. Şi-l poate imagina cineva pe Lucescu tratînd afaceri pe puncte şi reciprocităţi cu Gheorghe Ştefan, cu Pădureanu, sau cu Dinel Staicu? Ce discuţie să poarte un tip ca Lucescu în compania unui fost miliţian, ale cărui aspiraţii sociale, într-un mileniu al tuturor schimbărilor, nu merg mai departe de construirea unui Relicvariu Ceauşescu?

Asta n-o să înţeleagă niciodată Dumitru Dragomir, deşi, după părerea mea, o doreşte. El nu poate în ruptul capului să priceapă că un Lucescu, un Moldovan, un Gică Popescu - oricît de confuz va fi fost trecutul lor în campionatele cînd tot Dumitru Dragomir trăgea sforile - şi l-au plătit cu vîrf şi îndesat, s-au reconstruit interior, s-au reorînduit moral pe nişte principii solide, în lumile unde au lucrat sau lucrează încă. Acesta e subtextul revoluţiei la zi din fotbalul nostru: nu se înfruntă două prezenturi, adică două generaţii, ci două trecuturi.

Cu fiecare zi, tensiunile între trecuturi se adîncesc, deoarece Dumitru Dragomir şi-l scoate la vedere cu trufie, convins că îi motivează întru totul prezentul. Un om cu un trecut atît de vulnerabil ca al lui Dumitru Dragomir nu mai poate să aibă îndoieli. Dan Petrescu poate să aibă îndoieli. Din tot ce zice şi gîndeşte cu public Mircea Lucescu răzbat dubiul, îndoiala creatoare, răzbat întrebările cu un răspuns nesigur. Dumitru Dragomir însă are numai convingeri! Aici vine nepotrivirea absolută dintre un Lucescu şi un Dumitru Dragomir. Şi chiar dintre Lucescu şi Mircea Sandu. Mircea Lucescu e antrenat să lupte cu îndoielile. Dragomir s-a scufundat pînă-n gît în convingeri. Iar Mircea Sandu nu mai are nimic. Un om care nu mai face de multă vreme diferenţa dintre Da şi Nu, nu mai face nici deosebirea dintre îndoială şi credinţă.

Şi dacă noi nu ne mai înţelegem cu ei, deşi - vorba domnului Iliescu - sînt în permanenţă cu noi, printre noi, peste noi, dintre noi, atunci cum o să devină peste noapte compatibili cu Lucescu? Sau cu Hagi? Sau cu oricare din “stranierii” europeni, nu cu aceia care au făcut bani în ţări arabe şi cu fotbal pitic?

tudor.octavian@prosport.ro

ŞOAPTELE SPORTULUI

MITICĂ ŞI-A DAT AFARĂ ANTRENORUL!

Dumitru Dragomir e nemulţumit. Echipa se află doar pe locul 11 în a doua divizie engleză, drept pentru care, după 4 eşecuri şi 3 egaluri în ultimele nouă etape, Mitică şi-a concediat managerul, pe Trevor Francis, faimosul internaţional insular al anilor ’70-’80! În locul lui a numit doi tehnicieni care să asigure interimatul pînă la finalul sezonului: Kember şi Bullivant. Dar toate acestea doar dacă hotelul preşedintelui LPF, Crystal Palace din cartierul Aviaţiei, s-ar transforma în clubul londonez Crystal Palace.

NU SUSPENDAT, CI NEDELEGAT

S-a scurs o săptămînă de la meciul Bacău-Steaua, s-a disputat între timp o etapă intermediară, iar Augustus Constantin, notat cu 5,5 pentru prestaţia din Moldova, încă n-a fost judecat de CCA, acest lucru urmînd să se întîmple abia joia viitoare, pînă cînd se mai dispută o rundă de campionat şi semifinalele Cupei, la care bineînţeles că vîlceanul n-a fost delegat. Surse apropiate comisiei au divulgat că, dată fiind perspectiva internaţională a arbitrului de 29 de ani, se urmăreşte pedepsirea lui doar prin această omisiune elegantă, pentru că o suspendare explicită i-ar dăuna carierei de ecuson FIFA.

SENSURI

La revedere, domnule!

DE
ALIN
BUZĂRIN

Deja fraza cu străinii care nu se adaptează în fotbalul nostru a devenit tocită. Divizia A e un malaxor moral prea dur pentru obiceiurile rafinate deprinse în Occident. Se poate invoca eterna noxă românească, perenul spirit local degradat, deloc propice pentru delicateţea venită din Apus. Alexanco a plecat scîrbit, nici lui Zenga nu-i prea place ţara. Subiectul acestor rînduri, deşi român la bază, deşi cu 20 de ani de fotbal activ în patria natală, a fost modificat decisiv de alţi 20 de ani petrecuţi în Elveţia.

S-ar putea spune că Radu Nunweiller plăteşte acum fiindcă s-a încăpăţînat să se adreseze cu “domnule” unor băieţi obişnuiţi să li se zică “bă”. Că n-a dat cu barda cînd trebuia, că a crezut, naiv, că eleganţa va fi suficientă în relaţia cu fotbaliştii şi cu arbitrii. De fapt, s-a ales doar cu 7 puncte din 21 posibile. Apoi, l-a bătut acasă Timişoara, ceea ce pentru Arad e mai umilitor decît zece retrogradări una peste alta.

E convins că fotbalul românesc nu se va însănătoşi prea curînd. L-a părăsit bolnav, în 1980, l-a regăsit şi mai bolnav în ianuarie 2003 şi pleacă lăsîndu-l în agonie, fără să-l fi putut ajuta în vreun fel. Se va duce înapoi în Elveţia, acolo unde toate sînt curate şi sănătoase. Şi apa, şi aerul, şi pajiştea, şi laptele, şi closetul, şi fotbalul. De România îl va lega amintirea unei cariere strălucite de internaţional, asociată cu eşecul în antrenorat, pe banca unei echipe pe care a preluat-o în colaps şi o lasă în moarte clinică. Un scurt experiment eşuat în patria natală nu e o tragedie, poate figura în cel mai rău caz ca o pată pe CV. În Occident însă, lumea a început să înţeleagă că o înfrîngere în România are aceeaşi relevanţă ca şi un succes. Adică nici una.

Cînd ai în faţă un tip cu delicateţea lui Radu Nunweiller, îţi vine foarte greu să-l judeci din punct de vedere strict tehnic. Poate că mulţi dintre noi, vrăjiţi de comportamentul său, am fost orbiţi de om şi n-am mai putut să zărim antrenorul. Auzindu-l cum vorbeşte pe demisionarul de la Arad, aproape că nici nu te interesează ce schimbări face şi cum pune jucătorii în teren. Cu toate acestea, e nevoie de o miopie mult prea avansată pentru a nu observa că în primele 7 etape din retur UTA n-a prea jucat nimic. A avut uneori ghinion, şi asta nu e vina antrenorului, după cum nu e meritul antrenorului nici cînd echipa lui cîştigă în minutul 93. Tehnicianul poate fi pus în discuţie doar cînd jocul e prost, iar la UTA asemenea momente au fost din belşug.

Cinicii ar spune că patronii de la Arad puteau retrograda liniştiţi şi cu un antrenor domiciliat în ţară, plătit cu 10.000 de dolari pe an, nu pe lună. Sau că printre tehnicienii români s-ar găsi destui pricepuţi specialişti în salvări miraculoase, care deşi trag o înjurătură la fiecare două cuvinte, iau telefoanele jucătorilor proprii, le ştiu pe dinafară pe cele ale adversarilor şi pe ale arbitrilor şi scot uneori corabia la liman. Dar poţi fi cinic în faţa unui om ca Radu Nunweiller? Nu poţi decît să-i spui la revedere, convins că nu-ţi va răspunde, pentru că ar trebui să-ţi zică adio, or asta nu-i stă în caracter.

alin.buzarin@prosport.ro

Radu Nunweiller a rezistat doar 7 etape în campionatul românesc, dîndu-şi demisia de la UTA într-un moment în care şansele de salvare s-au diminuat simţitor. Cine n-a rezistat la Arad? Omul şlefuit în străinătate sau tehnicianul insuficient de inspirat pentru a scăpa de retrogradare?

EMOŢII

Becali şi Ganea

Cauzele bune pot deveni cauze rele dacă oamenii care le servesc uzează de mijloace greşite. Cînd Hagi a pornit lupta pentru curăţenie în fotbalul românesc el a fost susţinut de o serie de prieteni. Printre ei, Ioan Becali.

Din păcate, impresarul înţelege să-l protejeze pe Hagi într-un fel care îl lezează, prin ricoşeu, chiar pe fostul mare jucător. Cazul Ganea este elocvent. Pentru că nu s-a declarat de acord cu Hagi, Ionel Ganea a primit reproşurile telefonice ale lui Becali. Cum “Ganezul” nu e un tip care să plece fruntea în faţa cuiva, el a ripostat şi, pe fondul unei relaţii deja încordate, raporturile jucător-impresar au derapat.

Procedînd astfel, Becali nu-l ajută deloc pe Hagi. Nu e obligatoriu ca toţi fotbaliştii să fie de acord cu fostul lor lider. Trăim într-o lume liberă! A nu gîndi la fel ca Hagi nu înseamnă automat că eşti de partea mizeriei din fotbalul românesc. Fiecare vede lucrurile în felul său şi fiecare trebuie respectat.

Ioan Becali are şi el dreptul la o părere. Dar n-are dreptul de a-şi împinge jucătorii să se alieze la cauze de care se simt străini. Dacă Ionel Ganea crede că Dragomir şi Sandu sînt personaje pozitive, atunci îi urăm să nu ajungă în acelaşi film cu ei, ca să vadă cît se înşală! Dar, oricum ar fi, trebuie să-i respectăm libera opţiune.

Cătălin Tolontan

catalin.tolontan@prosport.ro

PASE CU CITITORII

Încurajări din Suedia pentru Iordănescu

Răspunsuri de
ALIN BUZĂRIN

Gabriel Borcea (Malmo, Suedia): *Ce-ar fi, domnule Iordănescu, dacă fiecare antrenor de fotbal, după un insucces sau două, şi-ar da demisia? Exemple: Rudi Voller, după ruşinoasa înfrîngere de acasă cu Anglia sau, mai recent, egalul de-acasă cu Lituania, sau Sven Goran Eriksson, după nereuşita din amicalul cu Australia. Sau, şi mai grav, Morten Olsen, după meciul cu Bosnia, de acasă. Dumneavoastră nu sînteţi antrenorul unui club, ci al unei echipe naţionale şi lăsînd, la urma urmei, la o parte chiar şi calificarea, sînteţi dator măcar moral să ridicaţi o nouă generaţie, un nou val de tineri, care să continue bătălia pentru aur începută atît de strălucit de “generaţia de aur” al cărei strateg i-aţi fost tocmai dumneavoastră.. După atîţia ani de experienţă acumulată, aveţi datoria să cimentaţi această artă în mîinile noii generaţii de tineri.*

P.S. Steagurile tricolore vor flutura cu mult entuziasm la Oslo, dar mai ales la Copenhaga, în toamnă, aşa încît vă rugăm mult, domnule Iordănescu, încîntaţi-ne măcar încă o dată sufletele cu acel superb stil de joc “latino-românesc”, ce-ar determina explozia bucuriei “soarelui” din tribune. Indiferent de numele stadioanelor pe care s-ar purta aceste partide. Amintirile victoriilor ar rămîne pentru multă vreme în inimile românilor care trăiesc aici, în nordul Europei .

Se pare că în această perioadă selecţionerul se bucură de mai multă simpatie în străinătate decît în ţară. Dorinţa vi s-a împlinit, Iordănescu a revenit asupra demisiei şi veţi avea prilejul să-l urmăriţi pe viu în iunie, la Oslo. Cît despre stilul “latino-românesc”, pe care dumneavoastră l-aţi numit astfel, el n-a declanşat cam de multişor nici o explozie solară.

Adrian C. (Cluj): *Nu cred că vă scriam dacă nu asistam încă o dată la parodia televizată de care avem parte în fiecare weekend. Este chinuitor să te uiţi la un meci de aşa-zis fotbal, cînd în 90 de minute nu vezi decît îmbrînceli, nervi, pumni, înjurături, toate astea fiind rezultatul neputinţei de care dă dovadă fotbalul românesc la ora actuală. Degeaba aţi atras atenţia tuturor atîţia ani că fotbalul românesc este în prăpastie, că domnul Mitică Dragomir vă dădea cu tifla, că el conduce un fotbal curat şi plin de talente. Iată, acum, am ajuns să vedem rezultatul atîtor meciuri jucate la “Maxim” şi prin alte locuri. Nu cred că mai e o ţară pe mapamond care să aibă aşa ceva. Măcar cu asta sîntem şi noi pe primul loc. Cum este posibil ca unui meci ca Dinamo-Rapid să-i spui derby cînd în 90 de minute nu vezi decît 3 faze la poartă? Ce viitor avem cînd un jucător ca Sabău, la 35 de ani pe care îi are, este cel mai bun de pe teren? Nu ştiu dacă veţi mai găsi cuvinte cu care să încropiţi cronicile meciurilor din campionatul nostru, dar sper că veţi mai avea puterea de a rămîne la fel de duri cu cei care îşi bat joc de singura bucurie pentru care nu plătim impozit sau accize. Îi urăm viaţă lungă lui Mitică Dragomir în scaunul de care se agaţă cu atîta ardoare, poate că într-o bună zi îşi va da seama că nu mai are ce să conducă. Şi nu în ultimul rînd, felicitări lui Gigi Neţoiu pentru performanţa de a distruge a treia echipă pe la care a avut onoarea de a trece.*

Dinamo-Rapid n-a fost o capodoperă, dar s-a situat deasupra altor întîlniri din Divizia A. Cum ar fi, ca exemple de ultimă oră, UTA-“Poli” sau Ceahlăul-Steaua. Aşadar, e loc şi de mai rău. Nu vă faceţi griji, vom continua să scriem cronici indiferent de nivelul partidelor şi vom găsi mereu cuvintele potrivite. Şi fiţi siguri că vom rămîne aşa cum sîntem.

CIRIPITURI

Copiii mamei Giovanna

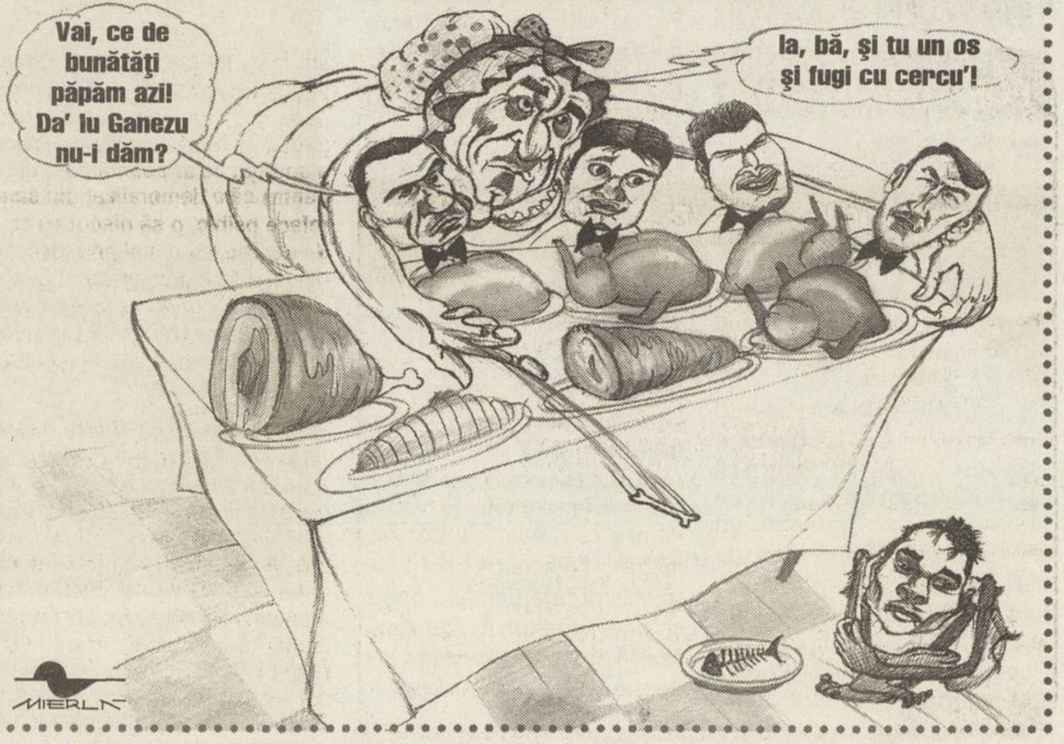
Vai, ce de bunătăţi păpăm azi! Da' lu Ganezu nu-i dăm?
Ia, bă, şi tu un os şi fugi cu cercu'!
MIERLĂ

Ionel Ganea e tentat să întrerupă colaborarea cu impresarul său, Ioan Becali, plîngîndu-se de tratament diferit în comparaţie cu regimul de care se bucură alţi “copii” de-ai procuratorului

PROVERBE

“Cu ce au greşit Sandu şi Dragomir că ăla micu' îşi lega şiretul la gheată cînd Gravesen a centrat?”
Ionel Ganea, devenit dintr-o dată apărător din oficiu al şefilor dezastrului din fotbal

“Mitică să fie curajos şi să meargă pe linia începută de el”
Mesaj de încurajare al lui **Jean Pădureanu**, aliatul lui Dragomir

“Ce să învăţ la Ligă? Să fac blaturi sau să falsific acte?”
Ionuţ Lupescu nu pare tentat să facă practică la LPF, aşa cum i-a sugerat Dumitru Dragomir

“Abia îi aştept la Bucureşti pe bistriţeni! Ochi pentru ochi, dinte pentru dinte! Nu mă interesează cine e Jean Pădureanu şi nu mi-e frică de el, pentru că oricum se va retrage într-un an sau doi”
Ioan Andone, nemulţumit de relele tratamente la care a fost supusă echipa sa la Bistriţa

“Cadou? Ce cadou? Îl are pe Zlatan!”
Zlatan Ibrahimovici, internaţionalul suedez de la Ajax (21 de ani), răspunzînd ziariştilor scandinavi ce i-a oferit iubitei sale în ziua logodnei

“Admiraţi-vă tatăl, e un recordman!”
Marcel Desailly, 34 de ani, imaginîndu-şi ce le va spune copiilor lui după ce îl va depăşi la numărul de selecţii în “naţionala” Franţei pe Deschamps (ambii au 103)

PRO SPORT
FONDAT 1997
Redactor şef CĂTĂLIN TOLONTAN *(tel. 205.22.97)*
Redactor şef adjunct ANDREI VOCHIN *(tel. 205.22.82)*
Şef departament fotbal BOGDAN STAMATOIU *(tel. 205.22.71)*
Şef departament sporturi LUMINIŢA PAUL *(tel. 205.22.79)*
Şef departament fotbal internaţional ANDREI NICULESCU *(tel. 205.22.83)*
Şef departament reporteri speciali EMANUEL TERZIAN *(tel. 205.22.76)*
Editorialişti ALIN BUZĂRIN, CRISTIAN GEAMBAŞU *(tel. 205.22.85)*
Seniori editori MIHAI CIUCĂ, ION CUPEN, TUDOR OCTAVIAN *(tel. 205.22.86)*
Art director MARIAN TOADER *(tel. 205.22.62)*

• ***Reporteri speciali*** MARIUS GEANTĂ, DECEBAL RĂDULESCU, COSTIN ŞTUCAN, VIOREL TUDORACHE, IOAN VIOREL • ***Fotbal*** AUGUSTIN ROMAN (adjunct - *tel. 205.22.71*), CRISTIAN CREŢU (coordonare divizii inferioare - *tel. 205.22.72*), EDUARD APOSTOL, MIHAI BREZEANU, LIVIU CHIRIŢĂ, VALENTIN DAMIAN, ADRIAN FLOREA, JUSTIN GAFIUC, IONUŢ IORDACHE, MARIUS MĂRGĂRIT, RADU OPRIŞAN, MIHAI PAUL, HORAŢIU SIMA, CĂTĂLIN ŢEPELIN, DAN UDREA, CRISTI ZAGARADNIUC • ***Fotbal internaţional*** *(tel. 205.22.75)* AURELIAN BOTEZATU, THEO JUMĂTATE, BENIAMIN OSMAN, CONSTANTIN POPESCU, DANIEL SCORPIE • ***Sporturi*** ADRIAN GEORGESCU (şef secţie Auto), SORIN ARECCO (Auto), ROBERT BERZA, LUMINIŢA DICULESCU, OANA DUŞMĂNESCU, MIRELA NEAG, MARIAN URSESCU • ***Mondene*** FLORIANA IACOB • ***Utile*** MARIUS NĂESCU (şef secţie - *tel. 205.22.95*), CARMEN NĂESCU • ***Corespondenţi zonali*** CRISTIAN MARINESCU (Muntenia), CRISTI STĂNCESCU (Oltenia), OVIDIU GANCEA (Banat), OVIDIU MINEA (Moldova) • ***Caricaturist*** EMIL MIERLĂ • ***Secretariat de redacţie*** RĂZVAN MICLEA, CRISTIAN AGIU, MARIAN ANDREANA, ANGELA IANCU, EMIL MIHAIU • ***Imagine*** CRISTIAN PREDA (şef secţie), GABRIELA ARSENIE, CĂTĂLIN LUŢU • ***Editor imagine*** DAN BUCUR • ***Desk*** MARIAN BUSUIOC, CLAUDIA CĂLIN, ANA-MARIA GEORGESCU, MARIA LODROMAN • ***IT*** LIVIU MATACHE (şef secţie), VERONICA SÎRBU, MARIAN GHEORGHIESCU, IRINA VISARION • ***Layout*** BOGDAN LUBEN (şef secţie), LAURENŢIU APETRI, DIANA BACEA, CĂTĂLIN CONSTANTINESCU, ALEXANDRU MIELUŞ, LUMINIŢA TĂBĂRAN, STELA TĂNASE, LAURA TRANDAFIR, VIORICA VOICU, ILEANA ZOTA

Cotidian editat de SC Editura Sportrom SRL
o companie a Ringier Romania
Director General THOMAS LANDOLT
Director financiar SILVIU MOCANU

Şef difuzare, publicitate, marketing şi producţie **RĂZVAN CORNEŢEANU**

• ***Vînzări de publicitate*** CĂTĂLINA ZAMAN (director), DIMITRIA HOGAŞ (tel: 203.09.15; 203.56.44; fax: 203.08.76) • ***Director marketing*** FLORIN BRĂNICI *(tel. 203.08.03; fax. 203.08.36)* • ***PrePress*** MEDIA GRAPH SERVICES • ***Distribuţie*** HADRIAN MATEESCU *(tel. 203.09.31, 203.09.33, fax. 203.09.36)* • ***Director departament abonamente*** ANDREEA PAREPA *(tel. 203.09.26, 203.09.90)* • ***Director producţie*** LUCIAN RADU

Redacţie: Bucureşti, bd Ferdinand, nr.99, sector 2,
Tel: 205.22.07; **Fax:** 205.22.58
Web site: http://www.prosport.ro
E-mail: prosport@prosport.ro,
Tipar Imprimeriile Media Pro **Comenzi:** Tel. 490.82.47; Fax 490.82.43
ISSN 1453-3707

Ediţia de Transilvania
Redacţie: Cluj Napoca, B-dul. 21 Decembrie 1989 nr. 146
Tel: 0264.407.813, 0264.407.828; **Fax:** 0264.407.834
E-mail: redactia@prosportcluj.ro

Publisher ADRIAN POP • ***Coordonator ediţie*** ALIN FORNADE • ***Responsabil corespondenţi*** RAMONA MÎNZAT • ***Redactori*** RADU BICHIŞ, ADINA OŞAN • ***Secretariat de redacţie*** DORIN PRUNĂ • ***Foto*** LUCIAN MUNTEAN, IOAN TASI • ***IT*** VALENTIN STEGARU • ***Vînzări*** LOREDANA FĂT, IULIA RISTEA *(tel. 0264.407.834)* • ***Producţie*** RAZVAN MICHEŞAN
Difuzare: NDC Cluj Tel: 0264.407.872; **Fax:** 0264.407.871
Tipar Imprimeriile Media Pro Cluj **Comenzi:** Tel 0264.407.869;

ABONAMENTELE la ProSport se pot face la orice oficiu poştal sau filială RODIPET, ziarul fiind înregistrat la numărul 1065 în catalogul publicaţiilor

FCM BACĂU - RAPID

Întîlnire cu gustul amar

Foto: ProSport

Băcăuanii au cerut 250.000 de dolari pe Codreanu

În iarnă, pînă să-l transfere pe Muzinga, rapidiștii s-au aflat în discuții cu Bacăul pentru transferul fundașului Corneliu Codreanu, însă suma piperată cerută pe el i-a făcut pe bucureșteni să renunțe. "I s-a stabilit un preț prea mare", a spus Mircea Rednic în conferința de presă susținută ieri la Pro Rapid. Valoarea pe care nu a rostit-o antrenorul se ridică la 250.000 de dolari, în condițiile în care pentru un atacant, Vali Bădoi, vișinii au plătit cu 100.000 de dolari mai puțin, adică 150.000 de dolari.

***NU VOR FI ADVERSARI.* Mircea Rednic nu-l va regăsi astăzi pe teren pe Cursaru, cu care a lucrat la Bacău, atacantul fiind accidentat la umărul drept. "Aș vrea să joc, dar riscul e prea mare. La prima atingere mai dură cu un adversar aș fi gata", a spus ieri Cursaru**

Mircea Rednic păstrează anumite resentimente față de felul în care a plecat de la echipa băcăuană după 14 etape, în toamna anului 2001

Radu Oprișan
Cristi Zagaradniuc

"Îmi doresc foarte mult să cîștigăm acest meci. Ar fi și ca o revanșă pentru mine, pentru că am plecat de la Bacău cu un gust amar", a prefațat Mircea Rednic meciul de la Bacău.

"Am avut o experiență bună acolo și lucrurile ar fi mers bine dacă ei m-ar fi ascultat", a detaliat antrenorul rapidist felul în care a colaborat cu echipa pe care o întîlnește mîine, iar ideea sa a fost împărtășită și de Dumitru Sechelariu. Rednic nu a uitat de conflictele pe care le-a avut cu jucătorii băcăuani: "Erau acolo cîțiva care nu doreau decît să iasă la număr și să cîștige bani. Performanța nu îi prea interesa. Mai sînt și acum pe acolo cîțiva dintre ei", a declarat Rednic fără să nominalizeze, deși e de notorietate conflictul său cu Ciocoiu. "Vom avea un meci greu cu o echipă care este obligată să învingă, deci să riște. Au jucători buni și i-aș dori de acolo pe Codreanu, Ciobanu sau Baciu", a încheiat Rednic.

"Copos deviază"

Sergiu Sechelariu *(foto)*, secretar de stat în Ministerul Transporturilor și unul dintre investitorii de la FCM Bacău, spune despre George Copos că "declarațiile în care zice că nu-l ajută ministerul sînt de multe ori ale unui om care deviază. Atîta timp cît cîștigi bani din fotbal, vrei să vină statul să-ți mai bage alții în buzunar? Copos a dorit să-și pună oamenii lui la Ligă și de-asta Bacăul n-a fost alături de el, pentru că își urmărește întotdeauna doar propriul interes. Faci scandal și dai impresia că vrei să schimbi niște lucruri, dar tu de fapt vrei să-l pui pe Gino Iorgulescu. Bacăul a ajuns în zona retrogradării deoarece n-a avut șansă să dețină un antrenor care să le insufle jucătorilor să fie bătăioși pe teren, dar și pentru că se dau bani negri la arbitri, iar noi am fost de multe ori victime ale arbitrajului". *(Dan Udrea)*

▶ MUZINGA RĂMÎNE LA BUCUREȘTI

În afara celor doi jucători pe care nu-i poate folosi din cauze obiective, Sabău și Ilyeș, antrenorul Mircea Rednic a renunțat și la congolezul Muzinga. "Cred că m-am înșelat și eu. M-am bazat pe informațiile oferite de impresarul său, un fost coleg de-al meu, am văzut și două casete, însă acum am ajuns la concluzia că Voicu și Bădoi sînt peste el. Ca străin trebuie să exploatezi orice șansă. Știu asta, pentru că așa mi s-a întîmplat mie la Standard, cu Arie Haan", a afirmat "principalul".

STADION "DUMITRU SECHELARIU"

FCM BACĂU 17:00 **RAPID**

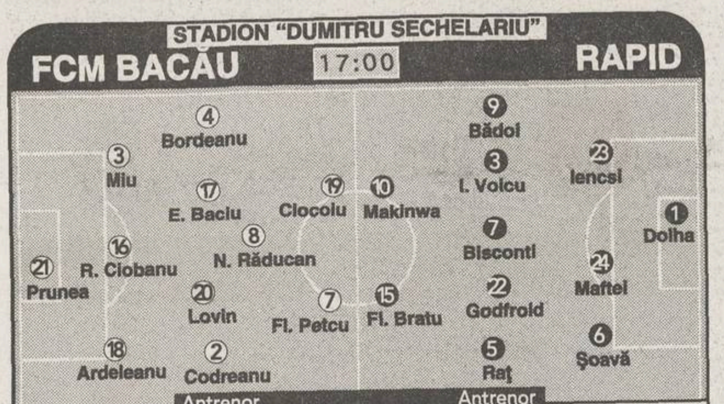

Antrenor	Antrenor
Ilie Dumitrescu	Mircea Rednic

Arbitru V. Anghelinei (Galați). **Asistenți** N. Asandei (Reșița), Cr. Stărică (Iași). **Arbitru de rezervă** D. Vlad (Galați). **Observatori** Al. Boc (București), M. Ivăncescu (Brașov)

Rezerve: 12. Ignătescu, 6. Chiorean, 9. Nivaldo, 10. A. Pitu, 14. M. Croitoru, 15. Mavrichi, 24. Apostol
Absenți: Bolohan (suspendat), Cursaru, A. Cristea, Ciurlea, David (accidentați)

Rezerve 30. Savici, 4. N. Grigore, 13. Niță, 14. Perjă, 21. D. Niculae, 25. N. Constantin
Absenți: Sabău (accidentat), Ilyeș (suspendat), Muzinga (nereținut în lot)

Duminică
TVR 1, în direct

Intrarea liberă

▶ "Îl mai las o săptămînă și pe urmă îl conving". Mircea Rednic s-a declarat destul de optimist în ceea ce privește posibilitatea de a-l determina pe Nelu Sabău să nu renunțe la cariera de jucător pe care acesta a anunțat că ar abandona-o din vară: "Acum îl las în pace, pentru că e demoralizat din cauza accidentării. După ce se va reface psihic, o să discut cu el. E păcat să pui în aplicare o astfel de decizie, cînd mai poți juca. Fotbalul e totul pentru Nelu", a declarat Rednic, găsindu-i circumstanțe prietenului său: "Recunosc, poate și acest început slab de campionat l-a tras în jos. A mai fost și scurtarea vacanței de iarnă, pentru că nu puteam refuza oferta lui Mircea Lucescu, de a participa la turneul din Antalya".

▶ Rada fusese suspendat un an. Chiar dacă au evitat să critice direct decizia suspendării lui Prunea pentru o singură etapă după eliminarea din partida cu Steaua, giuleștenii erau nemulțumiți de faptul că portarul băcăuan revine duminică în poartă. "Ciudate unități de măsură! Eu am fost suspendat un an pentru o palmă prietenească dată lui Pigulea, după un meci cu Naționalul. M-au luat după imagini TV, pentru că nu se consemnase în nici un raport. În schimb, Prunea ia o etapă!", a comentat secundul Marian Rada hotărîrea Comisiei de Disciplină a Ligii. "Eu mă bucur pentru jucător că poate fi pe teren, dar nu știu cum a fost judecat. Sînt curios ce o să pățească Dan Petrescu", a spus și Mircea Rednic.

CLASAMENT

1. Rapid	22	16	2	4	46-17	50p	(+17)
2. Steaua	22	11	6	5	25-18	39p	(+6)
3. FC Național	22	11	3	8	35-24	36p	(+3)
4. Gloria	22	10	5	7	26-19	35p	(+2)
5. FC Brașov	22	10	5	7	26-23	35p	(+2)
6. Ceahlăul	22	8	7	7	31-25	31p	(-5)
7. U Craiova	22	8	6	8	24-27	30p	(-3)
8. Farul	22	9	3	10	24-32	30p	(-3)
9. Dinamo	22	9	2	11	34-34	29p	(-4)
10. Astra	22	9	2	11	29-33	29p	(-4)
11. FC Argeș	22	8	4	10	27-29	28p	(-5)
12. FCM Bacău	22	7	6	9	21-22	27p	(-6)
13. Oțelul	22	7	6	9	21-31	27p	(-3)
14. Sportul	22	7	4	11	25-31	25p	(-8)
15. "Poli" AEK	22	8	1	13	27-39	25p	(-8)
16. UTA	22	6	2	14	22-39	20p	(-13)

Etapa a 24-a (25-26 aprilie)

FC Argeș - Ceahlăul (1-0); Rapid - Steaua (1-2); Gloria - FCM Bacău (0-0); FC Național - Astra (2-3); UTA - Dinamo (0-5); Farul - U Craiova (1-0); Sportul - "Poli" AEK (2-3); Oțelul - FC Brașov (2-3)

Etapa a 25-a (3 mai)

FC Argeș - Rapid (0-1); Steaua - Gloria (0-0); FCM Bacău - FC Național (0-0); Astra - UTA (1-2); Dinamo - Farul (1-0); U Craiova - Sportul (1-3); "Poli" AEK - Oțelul (2-2); Ceahlăul - FC Brașov (0-1)

FAȚĂ ÎN FAȚĂ

Meciurile etapei	Anul primei întîlniri	J	V	E	Î	G
Dinamo - FC Național	1955	55	29	13	13	103-56
"Poli" AEK - Farul	2002	1	0	0	1	1-3
FC Brașov - Sportul	1972	41	11	10	20	44-60
Oțelul - Ceahlăul	1993	19	6	5	8	21-22
Astra - Gloria	1998	9	4	0	5	12-13
U Craiova - UTA	1964	37	20	8	9	71-40
FCM Bacău - Rapid	1956	63	26	8	29	67-84
Steaua - FC Argeș	1961	77	40	14	23	125-82

ULTIMELE 5 SEZOANE

Meciurile etapei	Ed 97/98	98/99	99/2000	2000/2001	2001/2002
Dinamo - FC Național	4-2	5-0	1-0	1-0	0-0
"Poli" AEK - Farul	-	-	-	-	-
FC Brașov - Sportul	-	-	-	-	2-0
Oțelul - Ceahlăul	2-0	1-2	3-0	1-1	0-0
Astra - Gloria	-	3-1	2-1	2-0	1-0
U Craiova - UTA	-	-	-	-	-
FCM Bacău - Rapid	1-0	1-1	0-0	0-2	1-0
Steaua - FC Argeș	3-1	1-2	0-1	3-3	0-1

statistică de Ionuț Iordache

Clasamentul general al antrenorilor după etapa a 22-a

Nr.	Nume/ Prenume	Oraș	Etapa
	666		
1	Cojocaru Elena	Iași	44
	661		
2	Gongea Doru	Caracal	37
	658		
3	Bădescu Maria Marcela	Cîmpina	46
	657		
4	Gongea Cosmin	Caracal	38
	656		
5	Cojocaru Elena	Iași	36
6	Indrei Cristian Daniel	București	43
7	Mămăligan Bogdan Ionel	București	39
	654		
8	Dovan Ionel Giani	Caracal	37
	650		
9	Cojocaru Daniel	Iași	34
	647		
10	Milos Mariana Simona	Timișoara	35
	645		
11	Drăguțescu Georgeta Valentina	Pitești	39
12	Pop Dorel	Baia Mare	47
	644		
13	Corneanu Valentin Marius	Apele Vii	39
	643		
14	Apăvăloaci Costel	Botoșani	41
15	Avramovici Gabriel	București	33
	642		
16	Corneanu Valentin Marius	Apele Vii	39
17	Hanaru Petru Lucian	Slobozia	46
	641		
18	Blănaru Mihai	București	32
19	Gealapu Cătălin	Rm Vîlcea	43
	639		
20	Huțu Marius	Brașov	36
21	Pavel Silviu	Chitila	35
	638		
22	Cernica Liviu Gabriel	Oltenița	32
23	Dicu Mircea	Vaslui	30
	637		
24	Cojocaru Daniel	Iași	40
25	Gongea Cosmin	Caracal	36
26	Lungu Pavel Lucian	Reșița	26
	636		
27	Blănaru Mihai	București	37
28	Necula Sorin	Constanța	32
29	Sandu Minel Laurian	Giurgiu	37
30	Segheato Paul	București	47
	635		
31	Barbu Marian	București	48
32	Cojocaru Daniel	Iași	41
33	Corneanu Valentin Marius	Apele Vii	27
	634		
34	Buracu Adrian	Roșiori	44
35	Mămăligan Bogdan Ionel	București	31
36	Manolescu Petrică	București	39
	633		
37	Andriescu Petru	Roman	34
38	Cojocaru Daniel	Iași	36
39	Cojocaru Elena	Iași	39
40	Radu Dan Valentin	Cluj	32
41	Vlada Constantin	București	41
	632		
42	Cojocaru Elena	Iași	43
43	Gealapu Cătălin	Rm Vîlcea	47
44	Gongea Cosmin	Caracal	40
45	Sălăjan Ioan	Blaj	41
46	Teodorescu Dan	Timișoara	41
	631		
47	Blăgău Monica Loredana	Berca	38
48	Cojocaru Daniel	Iași	37
49	Constantinescu Răzvan Nicolae	Iași	41
50	Mămăligan Bogdan Ionel	București	34
51	Manolescu Mihaela	București	32
52	Paraveț Ioan	Botoșani	30
53	Pop Dorel	Baia Mare	39
54	Voicu Elena	Focșani	41
	630		
55	Burlacu Traian	Constanța	37
56	Gongea Cosmin	Caracal	35
57	Obrijanu Adrian	București	46
58	Vasile Gheorghe Dănuț	Corabia	36
	629		
59	Cojocaru Daniel	Iași	38
60	Dumitrescu Bogdan	Craiova	38
61	Manolescu Mihaela	București	38
62	Năstase Ovidiu	C-lung Muscel	37
63	Obrijanu Adrian	București	40
	628		
64	Andronoiu Dumitru	Rm. Vîlcea	43
65	Ceușan Silviu Victorin	Gherla	32
66	Corneanu Valentin Marius	Apele Vii	39
67	Dumbravă Georgian	București	34
68	Hanaru Petru Lucian	Slobozia	36
69	Năstase Diana Gianina	Galați	32
70	Stoichiță Marius Adrian	Ploiești	42

EDIȚIA A VII-A

Înscrie-te în Divizia Fantastică!

19.04.2003
DOLARI FANTASTICI
VALOAREA ZILEI
DF 2.000.000 DF
Divizia Fantastică 2003-2004

Schimbări pentru etapa 23

INTERNET:
www.prosport.ro și
www.diviziafantastica.ro
TELEFON AUTOMAT:
(021) 209.20.92
OPERATORI:
(021) 253.15.42,
(021) 253.15.43,
(021) 253.15.52
Azi, doar pînă la ora 16:00, se mai pot face schimbări pentru etapa a 23-a

Situația jucătorilor din Divizia Fantastică înaintea etapei a 23-a

STEAUA - FC ARGEȘ

Duminică, ora 21:00 ProTV

Cod	Jucător	Situație la zi	Șanse de joc	Cod	Jucător	Situație la zi	Șanse de joc
019	M. Tudor	titular	100%	002	Blid	transferabil	
056	Mieilă	apt	30%	009	Preda	titular	100%
083	Mutică	apt	60%	030	Necula	transferabil	
088	D. Bălan	accidentat	0	038	T. Petre	accidentat	0
114	Ghionea	accidentat	0	049	M. Radu	apt	40%
119	Rădoi	titular	100%	070	Bogoi	apt	50%
148	Falemi	titular	100%	087	Diță	apt	20%
154	Neșu	apt	40%	105	Dancia	titular	100%
161	Paraschiv	apt	60%	140	Șomcherechi	titular	100%
167	Liță	liber de contract		145	A. Chiriță	titular	100%
182	P. Stoica	titular	100%	159	Cr. Vlad	apt	20%
185	Boștină	titular	100%	164	Gr. Tudor	transferabil	0
192	Trică	titular	100%	175	Bălașa	titular	100%
195	Fl. Dumitru	titular	100%	211	C. Tănasă	apt	50%
214	Oprița	apt	60%	224	N. Dică	titular	100%
243	Aliuță	titular	100%	244	Vlădoiu	accidentat	0
247	Neaga	titular	100%				
248	Cl. Răducanu	titular	100%				

U CRAIOVA - UTA

Sîmbătă, ora 20:00

Cod	Jucător	Situație la zi	Șanse de joc	Cod	Jucător	Situație la zi	Șanse de joc
036	Dunăreanu	la tineret	0	005	D. Bogdan	titular	100%
047	Ciocoi	transferabil		007	Tufiși	rezervă	0
053	Ursu	Divizia C		023	Bier	Divizia C	
068	I. Rada	titular	100%	024	Zaha	la FC Bihor	
090	Papură	titular	100%	028	I. Dragomir	titular	100%
95	Crăciunescu	accidentat	0	034	C. Luca	titular	100%
094	Vochin	Ungaria		044	Panaitescu	titular	100%
131	Pleșan	titular	100%	057	Panin	titular	100%
141	Vigariu	titular	100%	078	Baldovin	titular	100%
177	M. Sava	titular	100%	121	Buhuș	scos din lot	
220	Verdeș	apt	60%	130	Drida	apt	30%
				206	Ianu	apt	40%
				231	Manta	titular	100%

FCM BACĂU - RAPID

Duminică, ora 17:00 TV România 1

Cod	Jucător	Situație la zi	Șanse de joc	Cod	Jucător	Situație la zi	Șanse de joc
016	Prunea	titular	100%	015	R. Lucescu	retras	
033	Bordeanu	titular	100%	018	Dolha	titular	100%
043	Ciurlea	accidentat	0	032	Grigore	apt	50%
075	E. Baciu	titular	100%	050	I. Voicu	titular	100%
084	Ardeleanu	titular	100%	079	Maftei	titular	100%
089	Codreanu	titular	100%	081	N. Constantin	apt	60%
097	R. Ciobanu	titular	100%	106	Perjă	apt	60%
102	Apostol	apt	50%	110	Șoavă	titular	100%
113	Bolohan	suspendat	0%	112	Raț	titular	100%
118	Miu	titular	100%	120	Iencsi	titular	100%
134	Nivaldo	apt	50%	147	Godfroid	titular	100%
155	Trofin	transferabil		181	Bădoi	titular	100%
180	Pitu	apt	60%	189	Ilyeș	suspendat	0
196	M. Ilie	FC Onești		221	R. Niță	apt	30%
218	Fl. Petcu	titular	100%	230	D. Niculae	apt	60%
245	Ciocoiu	titular	100%	241	Fl. Bratu	titular	100%
250	Cursaru	accidentat	0				

"POLI" AEK - FARUL

Sîmbătă, ora 17:00

Cod	Jucător	Situație la zi	Șanse de joc	Cod	Jucător	Situație la zi	Șanse de joc
003	Stîngaciu	nu mai este în lot		014	Curcă	titular	100%
031	Angheluță	apt	30%	026	C. Mocanu	accidentat	
042	Ir. Voicu	apt	60%	035	Șchiopu	titular	100%
052	Șoltuz	titular	100%	046	Ad. Voicu	Callatis	
071	Zanc	titular	100%	051	I. Barbu	titular	100%
107	D. Prodan	retras		067	Abăluță	transferabil	
123	Bălace	apt	30%	100	Senin	titular	100%
125	R. Stancu	titular	100%	122	Ușurelu	titular	100%
133	M. Nicolae	titular	100%	138	Dicu	transferabil	
142	S. Cristescu	Divizia C		144	Lungu	titular	100%
152	Buia	titular	100%	158	Rădescu	titular	100%
198	Silvășan	titular	100%	165	Chirea	apt	70%
199	C. Prodan	apt	60%	184	Cristocea	apt	60%
205	Belciug	apt	30%	202	Bălțoi	titular	100%
209	M. Oprea	titular	100%	216	Cr. Negru	accidentat	0
				223	L. Mihai	suspendat	0
				238	Zicu	titular	100%

OȚELUL - CEAHLĂUL

Sîmbătă, ora 17:00

Cod	Jucător	Situație la zi	Șanse de joc	Cod	Jucător	Situație la zi	Șanse de joc
006	Iliuciuc	apt	30%	012	Lefter	titular	100%
027	Sîrghi	plecat din lot		055	Domșa	apt	50%
077	Ad. Toma	titular	100%	064	Avădanei	titular	100%
092	Pelin	titular	100%	073	Alistar	titular	100%
101	Tofan	titular	100%	074	Forminte	accidentat	30%
137	Maleș	apt	50%	082	M. Ionescu	apt	60%
163	Arhire	plecat din lot		096	Purică	titular	100%
225	D. Oprea	accidentat	0	127	Botan	Poli Iași	
242	Guriță	titular	100%	129	Botez	apt	50%
				136	Luput	titular	100%
				169	Solomon	apt	60%
				188	C. Ilie	titular	100%
				200	Feizula	titular	100%
				204	M. Nemțanu	apt	70%
				227	Axinia	suspendat	0
				236	Enache	titular	100%

FC BRAȘOV - SPORTUL

Sîmbătă, ora 17:00

Cod	Jucător	Situație la zi	Șanse de joc	Cod	Jucător	Situație la zi	Șanse de joc
010	Arcanu	transferabil		001	Stanca	titular	100%
011	Dossey	suspendat	0	004	Stăncioiu	rezervă	0
025	Cocan	apt	50%	029	V. Negru	titular	100%
058	Sărmășan	titular	100%	037	Necșulescu	Șerif Tiraspol	
085	B. Nicolae	titular	100%	048	Musteață	transferabil	
091	M. Stan	titular	100%	061	Maxim	titular	100%
104	Bodea	titular	100%	069	Farmache	titular	100%
143	Vasc	Inter Gaz		086	Galamaz	apt	60%
150	Buga	titular	100%	124	Lazăr	titular	100%
162	Stere	suspendat	0	132	Cr. Irimia	apt	50%
183	Isăilă	titular	100%	139	Cruceru	apt	50%
207	Onofraș	suspendat	0	151	T. Bălan	titular	100%
212	M. Luca	transferabil		174	Pădureț	titular	100%
222	Vascko	transferabil		208	Ciubotariu	apt	50%
				217	Mazilu	apt	60%
				235	Diniță	titular	100%
				239	G. Bucur	titular	100%

DINAMO - FC NAȚIONAL

Sîmbătă, ora 17:00 TV România 1

Cod	Jucător	Situație la zi	Șanse de joc	Cod	Jucător	Situație la zi	Șanse de joc
020	Cr. Munteanu	titular	100%	017	Vintilă	titular	100%
059	Vătavu	titular	100%	022	Keca	apt	50%
080	Burcă	apt	40%	063	Iordache	accidentat	0
109	Frăsineanu	titular	100%	065	L. Nemțanu	apt	50%
111	Onuț	suspendat	0	093	Buta	titular	100%
116	Kiriță	suspendat	0	099	Fl. Moldovan	apt	80%
166	Pîrvu	titular	100%	098	Curt	titular	100%
178	Tameș	apt	60%	103	P. Marin	titular	100%
186	Grigorie	titular	100%	149	Olah	apt	60%
190	Stoican	accidentat	0	156	Potocianu	plecat din lot	
191	Fl. Petre	titular	100%	173	Coman	titular	100%
194	V. Munteanu	titular	100%	179	Ov. Petre	titular	100%
232	Dănciulescu	titular	100%	201	Micici	transferabil	
237	Bărcăuan	apt	60%	228	Sg. Radu	titular	100%
246	Cl. Drăgan	apt	30%	233	S. Ilie	liber de contract	
				240	Caramarin	titular	100%

ASTRA - GLORIA

Sîmbătă, ora 19:00

Cod	Jucător	Situație la zi	Șanse de joc	Cod	Jucător	Situație la zi	Șanse de joc
008	Rădulescu	apt	10%	013	Cîmpeanu	suspendat	0
054	L. Dobre	titular	100%	040	S. Costin	titular	100%
060	C. Dobre	titular	100%	045	A. Rus	apt	60%
072	Negoiță	titular	100%	062	Miszti	plecat din lot	
108	Lăcustă	Șerif Tiraspol		066	Bucuroaia	titular	100%
117	Petroesc	titular	100%	076	Mîndrean	apt	60%
128	Irimescu	titular	100%	115	V. Popa	titular	100%
135	V. Ghindaru	titular	100%	126	Velcea	apt	60%
153	Ciorea	apt	10%	157	Cioloboc	titular	100%
160	Crăciun	titular	100%	168	Minteuan	accidentat	0
170	Mihart	titular	100%	176	Sînmărtean	accidentat	0
171	Danciu	scos din lot	0	234	Coroian	titular	100%
172	Todoran	suspendat	0				
203	Dăscălescu	suspendat	0				
210	Orlando	apt	30%				
213	Costescu	titular	100%				
219	Bîrsan	FC Onești					
226	Dună	Metalul Plopeni					
229	Mihalache	accidentat	0				

STEAUA - FC ARGEŞ

Goana după puncte cu "naşii"

Roş-albaştrii întîlnesc mîine un adversar incomod, piteştenii fiind neînvinşi în ultimele patru confruntări directe în Ghencea, cu trei victorii şi un egal

Marius Mărgărit
Cristian Marinescu
(Piteşti)

Speranţele la titlu s-au mai risipit în Ghencea după înfrîngerea cu Ceahlăul, nu însă şi ambiţia roş-albaştrilor de a rămîne stăpînii locului doi, ultima şansă pentru ca în toamnă să reînnoade tradiţia europeană. "Eu sper ca jucătorii să fi trecut peste momentul dificil de la Piatra Neamţ, pentru că ne aşteaptă o întîlnire extrem de grea, chiar periculoasă, cu FC Argeş, un adversar care ne-a pus mereu mari probleme. De fapt, în ultimul timp nici n-am mai reuşit să-i batem pe terenul nostru", a spus Victor Piţurcă.

"Ne mai gîndim să ajungem Rapidul, dar în primul rînd luptăm pentru consolidarea locului doi", a mai spus tehnicianul. Absent la Piatra Neamţ, Marian Aliuţă a plusat: "Trebuie să ne păstrăm poziţia în clasament şi să batem în Giuleşti". Ieri seară, roş-albaştrii îl aşteptau pe preşedintele Gigi Becali, care a promis că va onora ratele contractuale scadente de la sfîrşitul lunii martie.

De partea cealaltă, jucătorii piteşteni sînt revoltaţi de neachitarea ultimelor prime. La antrenamentul de ieri, ei erau apatici şi vorbeau mai mult de bani. Totuşi, argeşenii vin cu gîndul de a-şi păstra invincibilitatea în Ghencea. "Situaţia în clasament ne obligă să jucăm şi în deplasare numai la victorie şi aşa vom face şi duminică", a anticipat secundul Telu Stancu, care l-a suplinit pe Ion Moldovan în declaraţii, medicul interzicîndu-i acestuia să vorbească, din cauza problemelor pe care le are cu coardele vocale.

Foto: ProSport

Neaga, fără gol împotriva fostei echipe

Atacantul stelist Adrian Neaga (foto, în echipament roşu) nu a marcat nici un gol piteştenilor de cînd s-a transferat la gruparea roş-albastră în vara lui 2001. El a jucat de două ori contra piteştenilor, ambele meciuri în sezonul trecut, în partida din Ghencea, 0-1, fiind chiar eliminat în minutul 63. Pe cînd era vedeta echipei din Trivale, Rică a marcat un singur gol Stelei, în sezonul 2000-2001, în ultimul meci al campionatului (3-3), cînd Steaua era deja campioană. *(Ionuţ Iordache)*

STADION STEAUA
STEAUA 21:00 **FC ARGEŞ**

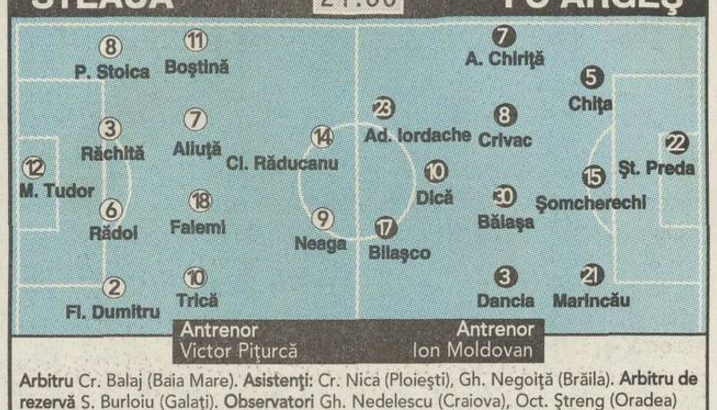

Arbitru Cr. Balaj (Baia Mare). **Asistenţi:** Cr. Nica (Ploieşti), Gh. Negoiţă (Brăila). **Arbitru de rezervă** S. Burloiu (Galaţi). **Observatori** Gh. Nedelescu (Craiova), Oct. Ştreng (Oradea)

Rezerve 23. Nae, 19. Al. Piţurcă, 20. Ogăraru, 21. Paraschiv, 26. Opriţa, 28. Panc, 29. Mutică
Absenţi Ghionea, D. Bălan (accidentaţi)

Rezerve 1. D. Coman, 4. Bogoi, 14. Cr. Vlad, 16. Albinaru, 19. Prepeliţă, 20. C. Tănasă, 27. D. Radu II
Absenţi Vlădoiu, T. Petre, Semeghin (accidentaţi)

Pro TV - în direct, duminică

Bilete: 20.000 de lei la peluze, 30.000 de lei la tribuna a II-a, 50.000 de lei la tribuna I, 75.000 de lei la tribuna 0, 100.000 de lei la fotolii

NEMULŢUMIRE

Piteştenii îşi cer banii

Jucătorii Argeşului vor să depună memorii la LPF pentru că au primit doar cîte 600 de dolari din cei 3.500 datoraţi de conducere

Cristi Marinescu

Atmosfera din lotul Argeşului s-a deteriorat în ultimele zile, pentru că jucătorii nu şi-au primit drepturile financiare în totalitate. Titularii ar fi trebuit să încaseze cîte 3.500 de dolari pentru victoria cu Dinamo, egalul din deplasare cu U Craiova şi calificarea în semifinalele Cupei României. Ei au luat însă doar cîte 20 de milioane de lei, adică aproximativ 600 de dolari, fapt care a inflamat spiritele. Bălaşa, Dică, Bogoi, Şomcherechi, Augustin Chiriţă, Diţă, Coman, Boşneag şi Dancia au de gînd să depună memorii la LPF.

"Ne-au dat bani ca la milogi", a spus unul dintre ei. "Nu ştiam despre aceste intenţii ale fotbaliştilor. N-are rost să tulburăm apele înaintea meciului cu Steaua, aşa că vom discuta cu ei după partidă", a replicat preşedintele piteştenilor, Paul Schiaucu. Gruparea din Trivale i-a plătit de curînd lui Florin Halagian o rată contractuală în valoare de 2.500 de dolari, suma fiind obţinută din diverse sponsorizări de senatorul Constantin Nicolescu, un apropiat al clubului.

DEZACORD PIŢURCĂ - FALEMI

După mai mult timp, la conferinţa de presă a Stelei a fost prezent nu doar Victor Piţurcă, ci şi un jucător, Nana Falemi . Revenind asupra partidei de la Piatra Neamţ, antrenorul a reafirmat că echipa sa ar fi meritat un penalty în prima repriză, atunci cînd mijlocaşul de culoare a fost tras de tricou, într-o fază în care se pregătea să finalizeze. Mijlocaşul a spus însă că "la cornere, în general noi ne ţinem unii pe alţii în careu. Parcă am simţit o jenă, dar au fost mai multe asemenea momente şi arbitrul nu le-a sancţionat". "N-a fost doar o chestie de jenă, Fale, poate n-ai simţit tu atunci", a replicat Victor Piţurcă. *(Alina Teodorescu)*

"SĂ PLĂTEASCĂ ARBITRII CARE AU GREŞIT ÎN FAVOAREA NOASTRĂ!"

Victor Piţurcă s-a declarat deranjat de atitudinea unora dintre conducătorii din fotbal în legătură cu partida FCM Bacău-Steaua (0-1) şi mai ales a fazei din minutul 11, la eliminarea lui Prunea. "Dintr-o mie de arbitri nici unul nu i-ar fi dat «roşu» lui Aliuţă, pentru că el a vrut să joace mingea. Dar văd că numai jocurile noastre sînt disecate. De la Bistriţa transmisiile sînt altfel, nu are voie să se vadă nimic, nici cînd e ofsaid. După aceea dăm vina numai pe Jean Pădureanu", a spus Piţurcă. El a mai afirmat că "pe noi nu ne-a ajutat nici un arbitru, dar dacă a greşit vreunul în favoarea noastră, atunci să plătească!". *(Alina Teodorescu)*

POMPILIU POPESCU DECIDE DACĂ RĂDOI VA PUTEA JUCA

Chiar dacă a purtat o cotieră, în urma accidentării de la Piatra Neamţ, Mirel Rădoi s-a antrenat normal ieri, el intrînd şi la obişnuita miuţă. Jucătorul ar dori să joace mîine împotriva argeşenilor, dar în cazul său, fiind jucător la echipa naţională, ultimul cuvînt îl va avea medicul "tricolorilor", Pompiliu Popescu, după consultul din această dimineaţă. Victor Piţurcă a şi precizat că "dacă nu va fi complet apt de joc, prefer să-l menajez ca să poată evolua cu Rapid". *(Marius Mărgărit)*

U CRAIOVA - UTA

Căpitanul, în dizgraţie

Pentru că are un contract mare, în jur de 30.000 de dolari, care expiră în vară, Roland Nagy a fost scos din lot

Ovidiu Gancea
(Arad)

Seismul provocat de renunţarea lui Radu Nunweiller la banca tehnică a produs primele replici. Căpitanul "Bătrînei Doamne", Roland Nagy, a fost scos din lot de noul tehnician, Costel Pană. "Consider că, în acest moment, Nagy nu are un randament care să ajute echipa", şi-a justificat decizia fostul secund al lui Nunweiller. Nagy a fost anunţat că nu va mai pleca la Craiova doar ieri dimineaţă şi a plecat la ţară, în comuna arădeană Şag, unde va petrece Paştele Catolic. "Bine ar fi să fie de bun augur aceste sacrificări, a domnului Nunweiller şi a mea. Preşedintele Chişbora mi-a spus că, atunci cînd Pană şi Borugă au fost creditaţi să pregătească echipa, prima măsură pe care au cerut-o a fost neconvocarea mea. De luni, mă voi pregăti cu tineretul. Eu nu cred că domnul Pană chiar vrea să-mi taie capul, mai ales că m-a felicitat după meciul de la Braşov. Cred că le-a fost impus", a replicat Nagy.

"Am un nume şi nu vreau să fie călcat în picioare". Surse din cadrul clubului pretind că hotărîrea a fost determinată de contractul mare, aproximativ 30.000 de dolari, al mijlocaşului arădean, care expiră în vară. Nagy crede acelaşi lucru, bănuind că se fac presiuni pentru a-şi rezilia angajamentul. "Am impresia că se iscă o scînteie cu mine din cauza contractului. Dar atîta timp cît am venit din Germania şi am bătut palma, refuzînd un contract mai bun din Ungaria, nu pot să accept să mi se spargă toate mie în cap. Am un nume în fotbalul românesc şi nu vreau să fie călcat în picioare", a încheiat Nagy.

Foto: ProSport

***EROUL CU STEAUA, PE FĂRAŞ.** În tur, cînd UTA a făcut instrucţie cu Steaua, învingînd cu 2-0, Roland Nagy a fost cel mai bun jucător arădean*

RESTRUCTURARE MASIVĂ A LOTULUI

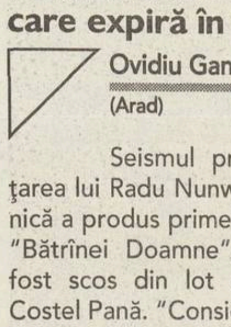

Conducerea clubului îşi face deja planurile pentru sezonul viitor. Astfel, se va renunţa mai mult ca sigur la jucătorii Bogdan, Nagy, Seckovici şi Botiş, ale căror contracte expiră în vară. Cu Ionuţ Dragomir, aflat în aceeaşi situaţie, se vor purta negocieri pentru prelungirea angajamentului. UTA va încerca să-i vîndă pe Baldovin şi Manta şi nu va lua nici un dolar pe camerunezul Njock *(foto)*, care are o clauză în înţelegerea cu "Bătrîna Doamnă", conform căreia poate pleca fără nici o pretenţie din partea clubului, în caz de retrogradare. Dacă l-ar fi transferat în iarnă pe Njock, UTA ar fi încasat 30 la sută din sumă. La germanul Pleuler se va renunţa şi se vor demara tratative cu Marius Popescu să continue la Arad, dacă va accepta un contract mai mic.

STADION "ION OBLEMENCO"
U CRAIOVA 20:00 **UTA**

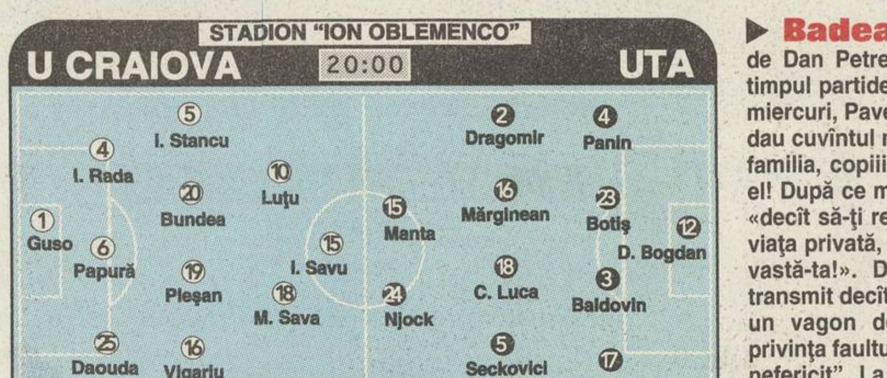

Arbitru Al. Tudor. **Asistenţi** Ad. Vidan, D. Bărgăoanu. **Arbitru de rezervă** R. Rusu. **Observatori** S. Satmari (toţi din Bucureşti), N. Rainea (Galaţi)

Rezerve 22. Urai, 7. Stoianof, 9. McBreen, 11. Verdeş, 14. R. Miclea, 21. Fl. Mirea, 24. Cl. Tudor
Absenţi Crăciunescu, Mitriţă (accidentaţi), Badea (incert), Dunăreanu, Tresor (la "tineret")

Rezerve 1. Tufişi, 9. Ianu, 19. Ştefăligă, 20. Demian, 21. Fritea, 25. Chitescu
Absenţi Pleuler, Nagy (nereţinuţi în lot), M. Popescu, N. Varga (suspendaţi), Drida (bolnav)

Bilete 30.000 de lei - intrare generală

Badea răspunde. Acuzat de Dan Petrescu că l-a înjurat mereu în timpul partidei FC Naţional - U Craiova de miercuri, Pavel Badea (foto) a replicat: "Vă dau cuvîntul meu de om că nu i-am înjurat familia, copiii sau părinţii, aşa cum minte el! După ce m-a faultat, i-am spus doar că «decît să-ţi reverşi pe teren frustrările din viaţa privată, mai bine ai avea grijă de nevastă-ta!». Dan e ranchiunos, dar nu-i transmit decît atît: diferenţa dintre noi e de un vagon de cărţi, citite de mine. În privinţa faultului din '90, a fost un accident nefericit". La rîndul său, antrenorul Sorin Cîrţu a spus: "Eu nu discut cu fotbalistul Dan Petrescu. Iar cu antrenorul Dan Petrescu, cu atît mai puţin". *(Adrian Florea)*

Nunweiller le-a urat baftă. Deşi a renunţat joi la echipă, fostul antrenor principal al "Bătrînei Doamne" şi-a luat ieri dimineaţă adio de la jucători, urîndu-le succes la Craiova. Lotul deplasat în Bănie numără doar 17 jucători, care s-au antrenat aseară, sub conducerea cuplului Costel Pană - Gheorghe Borugă, de la ora 20:00, ora meciului, pe stadionul "Ion Oblemenco". "Noi încă n-am depus armele. Sperăm să găsim formula cea mai bună şi să scoatem un rezultat bun", a declarat Pană.

"POLI" AEK - FARUL

ÎNCĂ DOI "STRANIERI"

Luni sînt aşteptaţi să sosească la Timişoara încă doi jucători străini. "Este vorba despre doi fotbalişti care au jucat în prima divizie din Franţa. Ei nu vor veni în probe, ci vor intra direct pe teren, pentru a ne ajuta să evităm retrogradarea", a spus antrenorul Gigi Mulţescu. El nu a vrut să dea mai multe amănunte, pentru ca actualii titulari să se concentreze la meciul cu Farul. *(Dan Popescu - Timişoara)*

Sarici şi-a spălat păcatele

După ce a fost dezamăgit în meciurile cu Gloria şi Naţional, antrenorul Gigi Mulţescu l-a lăudat pe portarul Sarici pentru evoluţia din partida de la Arad. "Sarici şi-a spălat toate păcatele după greşelile din primele două meciuri. La el se vede lipsa meciurilor oficiale, fiindcă nu mai jucase din vara anului trecut. Ne vom baza pe el şi în următoarele partide", a spus Mulţescu. *(Dan Popescu - Timişoara)*

STADION "DAN PĂLTINIŞANU"
"POLI" AEK 17:00 **FARUL**

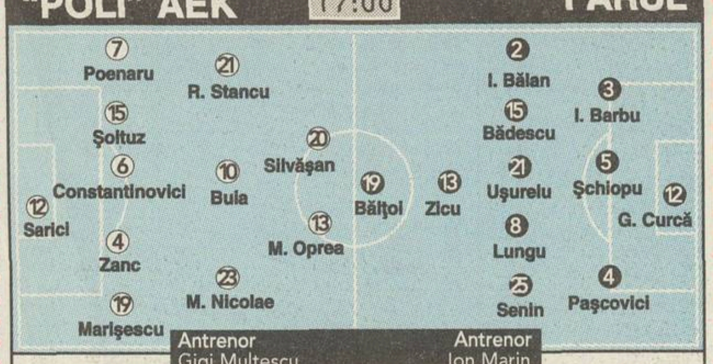

Arbitru Gh. Farcaş (Tg. Mureş). **Asistenţi** Fl. Hîncu, M. Beudeanu (ambii din Braşov). **Arbitru de rezervă** I. Mudura (Oradea). **Observatori** N. Pantea, C. Ştefan (ambii din Bucureşti)

Rezerve 1. A. Bogdan, 2. A. Dumitru, 5. L. Osman, 8. Ionilă, 14. Ir. Voicu, 16. C. Prodan, 17. Bălace
Absenţi Balauru, Şuleap (accidentaţi)

Rezerve 22. Unchiaş, 10. Cristocea, 16. R. Oprea, 18. Thiandoum, 20. Chirea, 23. N. Tănasă, 24. D. Munteanu
Absenţi L. Mihai (suspendat), Vlas, Popete, C. Mocanu, Cr. Negru (accidentaţi), Hrib, Bogdanovici (nereţinuţi în lot)

Bilete: 50.000 de lei - intrarea generală; 30.000 de lei - pentru galerie, la Peluza Sud

ASTRA - GLORIA

STADION GLORIA
ASTRA 19:00 **GLORIA**

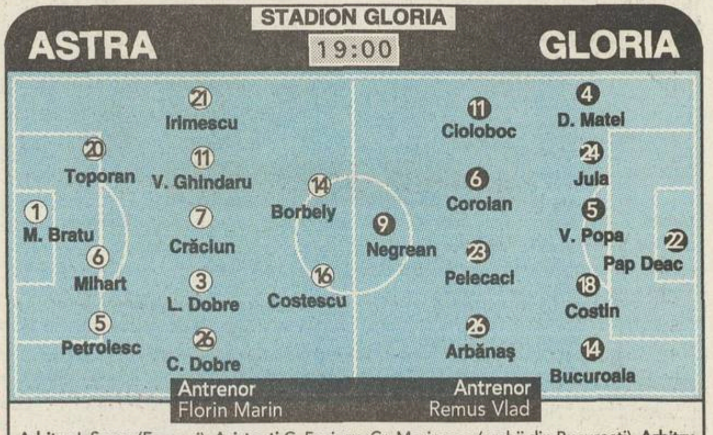

Arbitru I. Serea (Focşani). **Asistenţi** C. Fecioru, Cr. Marinescu (ambii din Bucureşti). **Arbitru de rezervă** M. Mititel (Bucureşti). **Observatori** I. Urs (Bucureşti), I. Spătaru (Timişoara)

Rezerve 22. Olteanu, 8. Movilă, 18. Lingurar, 25. Borbely, 27. Dăncuş, 28. Mocofan
Absenţi Todoran, Negoiţă, Dăscălescu (suspendaţi), Mihalache, Ciorea (accidentaţi), Danciu (exclus din lot)

Rezerve 12. Anghel, 2. Mîndrean, 3. A. Rus, 7. Anca, 16. Ceauşu, 19. R. Radu, 20. Velcea
Absenţi Minteuan, Sînmărtean (accidentaţi), Cîmpeanu (suspendat)

Bilete: 25.000 de lei - intrare generală

SÎNMĂRTEAN ŞI MINTEUAN LĂSAŢI ACASĂ

Antrenorul bistriţenilor, Remus Vlad, l-a lăsat acasă pe Sînmărtean, căruia i s-a umflat glezna, dar şi pe Minteuan. Acesta din urmă s-a ars cu var pe coapsă în partida cu Dinamo, în timp ce alţi 3 jucători, Mîndrean, Ceauşu şi Velcea, au cîte 3 avertismente şi sînt menajaţi. "Nu ştiu dacă o să-i folosească pe toţi, dar Gloria a demonstrat la Braşov că se poate descurca şi fără titularii de drept în deplasare, unde practicăm un joc mai distructiv", a spus nea Jean. *(Radu Bichiş)*

FLORIN MARIN SE TEME

Deşi de la bistriţeni lipsesc trei oameni de bază, Sînmărtean, Cîmpeanu şi Minteuan, iar alţi doi, Mîndrean şi Velcea, sînt anunţaţi rezerve, antrenorul Astrei, Florin Marin **(foto)**, spune că partida va fi dificilă pentru echipa sa: "Gloria a demonstrat că e o formaţie puternică în Divizia A, nu degeaba sînt pe locul patru. Important este să ne adjudecăm victoria". Tehnicianul a fost învins în tur de două ori de ardeleni, o dată cînd pregătea pe Dinamo, iar la o săptămînă distanţă a pierdut cu Astra. *(Eduard Apostol)*

SPORT LA TV

SÎMBĂTĂ

11:00	**Prima TV** DIRECT	FOTBAL / Divizia B, etapa a 22-a: **FC Oradea - Extensiv**
15:00	**TV România1** DIRECT	FORMULA 1 / **Calificări la Marele Premiu al Statului San Marino**
16:00	**B1 TV** DIRECT	FOTBAL / Italia, Serie A: **Brescia - Inter**
17:00	**TV România1** DIRECT	FOTBAL / Divizia A, etapa a 23-a: **Dinamo - FC Naţional**
19:30	**B1 TV** ÎNREGISTRAT	FOTBAL / Germania, Bundesliga: **Borussia Dortmund - Bayern Munchen**
21:30	**B1 TV** DIRECT	FOTBAL / Italia, Serie A: **Juventus - AS Roma**

DUMINICĂ

14:55	**TV România 1** DIRECT	FORMULA 1 / **Marele Premiu al Statului San Marino**
17:00	**TV România 1** DIRECT	FOTBAL / Divizia A, etapa a 23-a: **FCM Bacău - Rapid**
19:00	**Prima TV** DIRECT	FOTBAL / Turcia, Superliga: **Beşiktaş - Fenerbahce**
19:30	**B1 TV** ÎNREGISTRAT	FOTBAL / Germania, Bundesliga: **Bayer Leverkusen - Schalke 04**
21:00	**Pro TV** DIRECT	FOTBAL / Divizia A, etapa a 23-a: **Steaua - FC Argeş**
23:00	**Pro TV** DIRECT	Procesul Etapei
23:30	**TV România 1** DIRECT	Minutul 91

DINAMO - FC NAȚIONAL

Schimbări masive etapă de etapă

Ioan Andone nu a folosit două runde la rînd aceeași formulă de echipă, la un moment dat schimbînd 7 jucători față de "11"-le precedent

Eduard Apostol
Justin Gafiuc

Cu 7 înfrîngeri din tot atîtea meciuri în acest retur și cu minus 4 în clasamentul adevărului, chiar dacă este pe poziția a noua, Dinamo se află doar la două puncte de un loc de baraj și la patru de retrogradarea directă. Roș-albii dau vina pe ghinion, pe arbitraje sau pe nesincronizare în timpul jocului, în timp ce adversarii spun că Dinamo a ajuns în situația actuală datorită faptului că s-a renunțat la blaturi. La nivelul alcătuirii echipei s-a simțit și o lipsă de omogenitate, Andone nereușind să găsească o formulă stabilă.

Între 4 și 7. De la venirea sa pe banca tehnică, Ioan Andone a produs numeroase schimbări în formula de start de la o etapă la alta. Cel mai puțin au fost făcute doar trei modificări în rîndul titularilor, ajungîndu-se ca la ultimul meci, cel de la Bistrița, să fie operate șapte schimbări față de runda pre-cedentă cu Rapid! Pînă la întîlnirea din Ardeal, doar portarul Cristi Munteanu era integralist, dar în urmă cu trei zile antrenorul a preferat să meargă pe Daniel Tudor. În rest, Stoican a jucat în toate partidele de la început, însă în două meciuri a fost schimbat, iar cu Naționalul nu va evolua din cauza unei accidentări. Andone a mai avut un meci în Cupă, cu Farul (2-2), în care a operat 5 schimbări în formula de start, față de etapa dinainte, cu Steaua.

Face totul. Tamaș a ajuns să evolueze pe toate posturile, mai puțin portar. Cu "militarii" și cu Gloria a fost stoper, cu Farul, în Cupă, a jucat la închidere prima repriză, pentru ca în partea a doua să joace fundaș stînga, iar cu Rapid a fost atacant. "Încerc să mă adaptez de fiecare dată acolo unde îmi cere antrenorul. Probabil, nea Ando s-a gîndit că sînt un jucător polivalent de m-a folosit pe mai multe posturi", a declarat Tamaș. Toate liniile au cunoscut modificări de la un meci la altul, echipa fiind bulversată și de problemele de moment, accidentări sau suspendări.

> "Am făcut schimbări etapă de etapă pentru a da o șansă fiecărui jucător. Unii mi-au plăcut, dar nu mă mulțumesc doar să dea satisfacție individual, important e să meargă formația"
>
> Ioan Andone

POSIBIL COLAC DE SALVARE. *Dinamo pornise slab și în turul campionatului, dar revenirea s-a consemnat în Cotroceni, unde "cîinii" au învins cu 2-0, Ioan Andone sperînd că istoria se va repeta, deși pentru azi e nevoit să opereze alte modificări în formația de început*

Foto: ProSport

STADION DINAMO

DINAMO 17:00 FC NAȚIONAL

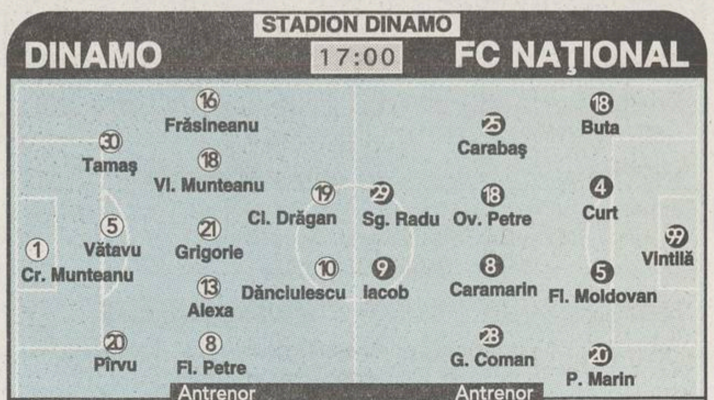

Antrenor Ioan Andone — Antrenor Walter Zenga

Arbitru Al. Deaconu. **Asistenți** D. Lăzărescu, I. Cojocaru (toți din București). **Arbitru de rezervă** Fl. Chivulete (București). **Observatori** C. Costinescu (Bacău), I. Mureșan (București)

Rezerve 12. D. Tudor, 7. Diop, 9. Domocoș, 17. Marica, 24. Bărcăuan, 25. Tameș, 26. Mitea
Absenți Kiriță, Onuț (suspendați), Burcă, Stoican (accidentați)

Rezerve 12. M. Popa, 3. Duro, 6. Iodi, 16. Ghindeanu, 19. Săpunaru, 21. Olah, 23. Keca
Absenți D. Petrescu, Mitrovici (ambii suspendați)

TV România 1 - în direct

Bilete: 100.000 de lei - tribuna 0, 75.000 de lei - tribuna I, 50.000 de lei - tribuna a II-a, 30.000 de lei - peluza I, 25.000 de lei - peluza "Cătălin Hîldan"

PATRU ABSENȚI DINTR-UN FOC

Andone nu se va baza nici azi pe toți jucătorii, patru fotbaliști importanți pentru el, Kiriță, Onuț, Burcă și Stoican, fiind absenți, primii doi din cauza suspendărilor. Burcă, probleme la glezna dreaptă, și Stoican, entorsă la glezna stîngă, au făcut un control la Spitalul Colentina la doctorul Vladimir Ene. Chiar dacă se părea că primul va reveni de azi, fundașul va fi nevoit să mai stea două săptămîni, fiind în pericol chiar să se opereze, în timp ce Stoican va fi apt abia miercuri, cînd e partida de Cupă cu Astra. În schimb, s-a refăcut Bărcăuan.

Meciurile disputate în campionat de Dinamo sub mandatul lui Ioan Andone

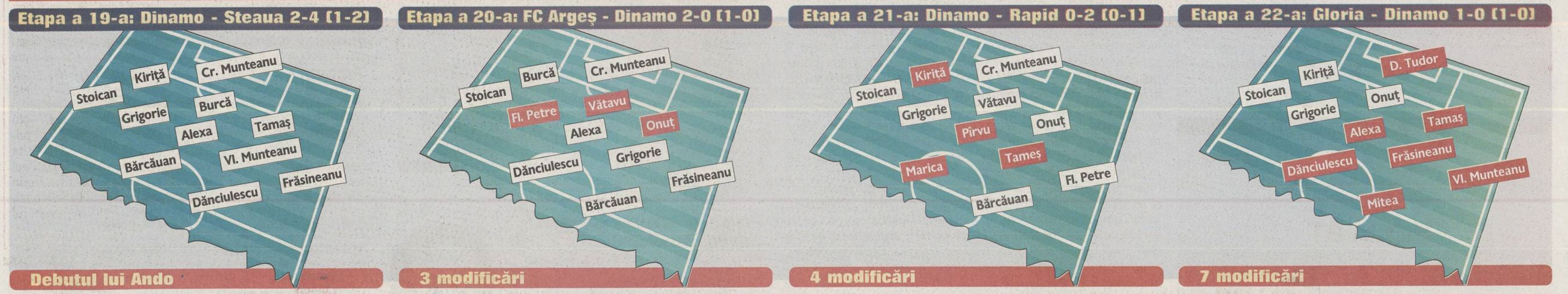

PETRE MARIN: "Aș vrea să văd Dinamo cum tremură pînă la final"

Liviu Chiriță

Petrică, ești unul dintre titularii Naționalului, dar în ultimul meci, cu Universitatea Craiova, ai evoluat abia în ultimele 11 minute ale întîlnirii. De ce?

A fost decizia staff-ului tehnic. Eu m-aș fi riscat să intru, chiar dacă aveam niște dureri la spate, dar Walter Zenga a decis să nu se înceapă cu mine. Probabil, meciul cu Dinamo a fost văzut ca fiind mai important pentru noi.

PRO **Ce părere ai de situația echipei din Ștefan cel Mare?**

Și noi venim după o înfrîngere care ne doare, dar parcă la Dinamo e mult mai rău. Nu prea cîștigăm acasă, dar în deplasare ne mobilizăm mai bine, așa că eu zic că avem un ușor avantaj în fața "cîinilor". Nu cred că vom pierde în Ștefan cel Mare. Cît despre situația lor, îi privește, e clubul lor.

PRO **Crezi că vor retrograda?**

Nu cred că se va întîmpla acest lucru, dar aș vrea să-i văd puțin cum tremură pînă în ultima etapă a campionatului. Nu de alta, dar anul trecut am pierdut în ultimele minute lupta cu Dinamo pentru cîștigarea campionatului, iar în tur ne-au învins la noi acasă cu 2-0.

Foto: ProSport

ZENGA SĂRBĂTOREȘTE PAȘTELE CU FIUL SĂU

Antrenorul Naționalului, Walter Zenga, a primit vizita fiului său cel mare, Iacobo, ce s-a pregătit ieri cu echipa tatălui său. Puștiul, în vîrstă de 17 ani, care joacă atacant la juniorii lui Monza, Serie C1, a rămas peste noapte în cantonamentul echipei din Cotroceni, iar astăzi va însoți formația "bancară" la partida din Ștefan cel Mare. Iacobo a sosit special în România pentru a sărbători Paștele catolic alături de Walter și vrea să rămînă pentru cîteva zile în București. *(Liviu Chiriță)*

Anghelinei arbitrează pe Dinamo în Cupă

CCA a anunțat, ieri, brigăzile de arbitri care vor conduce semifinalele Cupei României, programate să se dispute miercuri, 23 aprilie.

ASTRA - DINAMO

Brigada: V. Anghelinei (Galați) - Fl. Hîncu (Brașov), A. Oniță (Constanța)

FC NAȚIONAL - FC ARGEȘ

Brigada: M. Salomir (Cluj) - M. Deaconu (Ploiești), N. Asandei (Reșița)

BORCEA NU CONCEPE REMIZA

Directorul executiv al "cîinilor", Cristi Borcea (foto), susține că a venit momentul ca echipa să înregistreze prima victorie în campionat din acest sezon: "Dacă nici acum nu batem, mă întreb cînd o s-o facem? Naționalul reprezintă una din forțele Diviziei A, dar băieții trebuie să demonstreze că sînt dinamoviști și să învingă. Nici nu mă gîndesc la vreun egal, vrem doar victoria! Echipa va juca pe prime normale, așa cum e prevăzut în ROI". Jucătorii ambelor formații vor fi remunerați cu cîte 1.500 de dolari, în cazul în care înving. *(Eduard Apostol)*

TRAGERE LA SORȚI

100 de bilete la meciul Dinamo - FC Național

Cîștigătorii tichetelor gratuite își pot ridica premiile de la sediul Ringier România, str. Fabrica de Glucoză nr. 5 (în apropierea stației de metrou Pipera). Au participat la tragerea la sorți din această săptămînă 500 de apeluri telefonice.

Nr.	Nume&Prenume	Oraș
1	Alecu Marian Gheorghe	București
2	Anghel Cristian	București
3	Anghel Cristian	București
4	Anghel Florin	București
5	Antonie Gheorghe	București
6	Avrumusoaie Dan	București
7	Avrumusoaie Dimitrie	București
8	Bîrlea Mihai	București
9	Bîrza Marius	București
10	Bălan Vasile	București
11	Bălan Vasile	București
12	Bălteru George Alexandru	București
13	Bătrînu Dragoș	București
14	Bătrînu Laurențiu	București
15	Baciu Petrică Laurențiu	București
16	Banu Iosif	Popești Leordeni
17	Bartic Gabriel	București
18	Blaga Lucian	Brașov
19	Bodi Cristian	Galați
20	Bogoescu Valeriu	București
21	Buțilă Valentin	București
22	Bulearcă Viorel	București
23	Cîrciu Antonio Adrian	București
24	Cadea Stelian Aurelian	Craiova
25	Chiosea Ioan Florentin	Slatina
26	Chirițoiu Adrian	Huși
27	Cibuteanu Cătălin	București
28	Cocea Nicu	București
29	Codreanu Cristian	București
30	Covaci Alexandru	București
31	Cucu Mihai	București
32	Curcă Lucian	București
33	Doboș Mihai	București
34	Drăgulin Nicolae	București
35	Drumea Ciprian Laurențiu	București
36	Duță George Ionuț	București
37	Dumitrescu Ioana	București
38	Dumitru Lucian Dorin	București
39	Ganci Daniel Claudiu	București
40	Ganci Vasile	București
41	Ganci Vasile	București
42	Gheorghe Alexandru	Afumați
43	Gheorghe Andrei Cosmin	București
44	Gheorghe Lucian	Bragadiru
45	Ghimpețeanu Robert	București
46	Grigorică Ionel	București
47	Ignat Matei	București
48	Ilie Andrei	București
49	Ilie Constantin Daniel	București
50	Ion Claudiu Manuel	București
51	Ion Cristea Octavian	Ploiești
52	Ioniță Cătălin	București
53	Ioniță Cătălin	București
54	Ioniță Constantin	București
55	Lambă Marian Cosmin	București
56	Leoante Marius	București
57	Leontescu Ovidiu	București
58	Lungu Nicolae Mircea	București
59	Mîrza Marius	București
60	Mărășoiu Mihai	Găiești
61	Manciu Dan	București
62	Marcu Constantin	București
63	Marcu Marius Bogdan	București
64	Meclea Daniel	București
65	Melei Ion	București
66	Miclea Alina	București
67	Mihăilescu Mirela Florina	București
68	Minea Gabriel	București
69	Mirea Adrian	Jilava
70	Mocanca Filip	București
71	Moraru Stelian Marian	București
72	Muscă Nicolae	București
73	Neagu Alin	București
74	Negurescu Cornel	București
75	Nicolae Ana Emilia	Constanța
76	Niculescu Florin	București
77	Olaru Mariana	București
78	Păturcea Cristian	București
79	Păun Andrei Ionuț	Giurgiu
80	Păun Aurel	București
81	Pahonțu Cristian	București
82	Pană Dorin Iosif	București
83	Perjă Sorin	București
84	Petrescu Marian	București
85	Popa Liviu Ionuț	București
86	Popescu Andrei	București
87	Radu Dragoș Iulian	București
88	Rizea Nicolae Marian	București
89	Sandu Cristian	București
90	Sora Marcela	București
91	Stoica Daniel	București
92	Tăbăcaru Toader	București
93	Toader Iulian	București
94	Toma Dumitru	București
95	Turmacu Alin Constantin	București
96	Vasile Florentin	București
97	Vereșteanu Marius	București
98	Vionaru Mircea	București
99	Vitamozu Eugen Cătălin	București
100	Vitamozu Marius Cosmin	București

PROGRAM DE RIDICARE A BILETELOR:
Azi, 19 aprilie, 8:30-16:30

Sediul Ringier se află pe str. Fabrica de Glucoză nr. 5, sector 2, București, în clădirea Aerofina (zona Pipera). Puteți ajunge în apropiere cu metroul, pînă la stația Pipera, sau cu tramvaiul 5 pînă la stația Fabrica de Glucoză. Pentru a ridica biletele trebuie să prezentați un talon de concurs din ProSport și buletinul de identitate.

Cîștigătorii care nu-și iau biletele nu vor primi contravaloarea cîștigului în bani. Pentru relații suplimentare sunați la numărul de telefon (021) 203.56.19

FC BRAȘOV - SPORTUL

"DACĂ BATEM PE SPORTUL, SCĂPĂM DE RETROGRADARE!"

Antrenorul lui FC Brașov, Marius Lăcătuș (foto), s-a declarat mulțumit de traseul echipei sale în prima parte a returului. "Dacă vom continua seria bună de pînă acum și formațiile din frunte vor face pași greșiți, poate fi în discuție și problema cupelor europene. Deocamdată, eu cred că o victorie în meciul cu Sportul ne va îndepărta definitiv de retrogradare", a spus Lăcă. El va trebui să se descurce în partida de astăzi fără Dossey, Stere și Onofraș. *(Alexandru Banu)*

"STUDENȚII", FĂRĂ BANI

În așteptarea sărbătorilor de Paști, angajații clubului din Regie speră ca patronul Vasile Șiman să le achite salariile restante pe ultimele două luni. Criza financiară prin care trec alb-negrii este dovedită și de faptul că, înaintea meciului de miercuri cu Oțelul, omul angajat să tăvălugească terenul a primit doar 500.000 lei din 800.000, cît reprezenta costul operațiunii. *(Mihai Zanfir)*

STADION TINERETULUI

FC BRAȘOV 17:00 SPORTUL

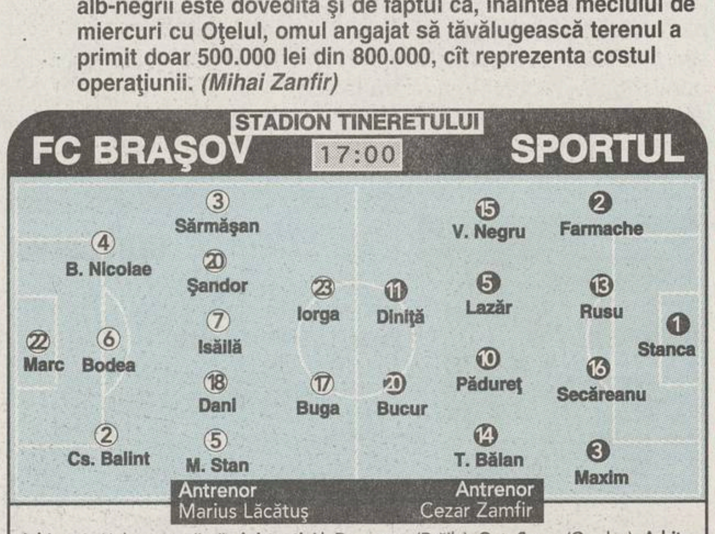

Antrenor Marius Lăcătuș — Antrenor Cezar Zamfir

Arbitru A. Heleșteanu (Iași). **Asistenți** Al. Drogeanu (Brăila), Oct. Șovre (Oradea). **Arbitru de rezervă** Cr. Sava (Bacău). **Observatori** V. Alexandru (Ploiești), M. Neșu (Oradea)

Rezerve 1. Kajcsa, 10. Itamar, 14. M. Constantin, 15. Cocan, 16. I. Andrași, 24. Surdu, 27. Jarra
Absenți Dossey, Stere, Onofraș (suspendați), A. Ghindaru (accidentat), Arcanu, M. Luca, Vascko (la tineret)

Rezerve 12. Stăncioiu, 8. Cruceru, 23. Galamaz, 21. Ciubotariu, 7. Irimia, 9. Mazilu, 18. O. Chihaia
Absenți S. Stancu, Loviță (nereținuți în lot)

Bilete: 30.000 de lei - intrarea generală, gratis - copiii pînă la 16 ani

OȚELUL - CEAHLĂUL

STADION OȚELUL

OȚELUL 17:00 CEAHLĂUL

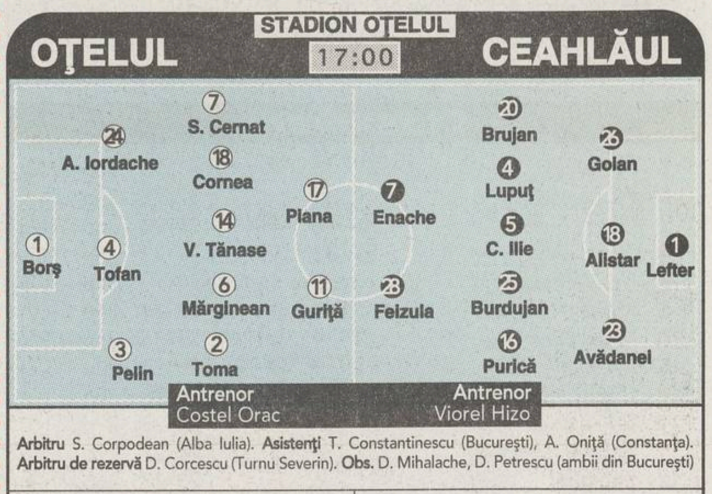

Antrenor Costel Orac — Antrenor Viorel Hizo

Arbitru S. Corpodean (Alba Iulia). **Asistenți** T. Constantinescu (București), A. Oniță (Constanța). **Arbitru de rezervă** D. Corcescu (Turnu Severin). **Obs.** D. Mihalache, D. Petrescu (ambii din București)

Rezerve 12. Iliuciuc, 5. Gh. Bar, 8. Maleș, 15. Minescu, 16. Bucur, 19. Bucătaru, 20. Vieira
Absenți I. Badea (suspendat), D. Oprea (accidentat)

Rezerve 12. Dominte, 3. Domșa, 6. M. Ionescu, 8. M. Nemțanu, 10. Solomon, 11. Botez, 19. T. Șerban
Absenți Axinia, Nohai (suspendați), Covrig, Forminte, Sinăuceanu, I. Enache (accidentați)

Bilete: 40.000 de lei - intrare generală, 20.000 de lei - pentru suporterii îmbrăcați în roșu

Ajutor de 90.000 de dolari

Consiliul Local din Galați a votat joi seară o hotărîre prin care Oțelul va fi sprijinită în acest an de la bugetul local cu suma de 90.000 de dolari. Contractul este valabil pe o perioadă de doi ani, cu posibilitate de prelungire. Pentru anul viitor, suma care o va primi clubul din partea autorităților va depinde de valoarea bugetului Consiliului Local. Negocierile au fost însă dure, reprezentanții orașului cerînd în schimbul sponsorizării accesul gratuit în stadion, lucru cu care conducerea Oțelului, reprezentată de Igor Pîrvu (foto), n-a fost de acord. În schimb, clubul se obligă să pună la dispoziție baza materială pentru "Sărbătorile Galațiului", deși atît la stadion, cît și la baza sportivă Siderurgistul nu este proprietar, ci combinatul Ispat Sidex. *(Marian Căpățînă - Galați)*

SERIA B2

ETAPA a 22-a, sîmbătă, 19 aprilie, ora 11:00

CSM Reşiţa - MINAUR Zlatna

Arbitru G. Mocean (Cîmpia Turzii). **Asistenţi** Ov. Maier (Timişoara), G. Szabo (Cluj). **Observator** S. Prodan (Alexandria)

GAZ METAN Mediaş - "U" Cluj

Arbitru O. Trandu. **Asistenţi** C. Avram, Fl. Damaschin (toţi Timişoara). **Observator** Ad. Cocoş (Reşiţa)

FC Baia Mare - IS Cîmpia Turzii

Arbitru C. Bogdan. **Asistenţi** Fl. Buzărnescu, M. Iliescu (toţi Craiova). **Observator** M. Popa (Petroşani)

FC Oradea - EXTENSIV Craiova

Arbitru V. Berbecaru (Rîmnicu Vîlcea). **Asistenţi** Cl. Tripa (Arad), A. Florescu (Bucureşti). **Observator** D. Jiga (Bistriţa)

Prima TV, în direct

CFR Cluj - CORVINUL Hunedoara

Arbitru R. Dumitru (Braşov). **Asistenţi** C. Florescu (Bucureşti), B. Medrea (Rîmnicu Vîlcea). **Observator** I. Dănciulescu (Tîrgovişte)

ARO Cîmpulung Muscel - PANDURII Tg. Jiu

Arbitru B. Sandu (Bucureşti). **Asistenţi** V. Cristea (Călăraşi), Fl. Ungureanu (Bucureşti). **Observator** P. Cosconea (Buzău)

APULUM Alba Iulia - GILORTUL Tg. Cărbuneşti 3-0

OLIMPIA Satu Mare stă

Clasament

1. Apulum Alba Iulia	19	14	3	2	40-12	45p	(+18)
2. FC Oradea	20	12	3	5	38-18	39p	(+9)
3. Gaz Metan	20	12	3	5	31-13	39p	(+9)
4. Olimpia Satu Mare	20	11	4	5	34-22	37p	(+7)
5. Corvinul	20	10	6	4	36-28	36p	(+6)
6. Ind. Sîrmei C.Turzii	19	8	8	3	28-16	32p	(+2)
7. Extensiv Craiova	20	9	4	7	29-27	31p	(+1)
8. CFR Cluj	19	7	6	6	25-17	27p	(0)
9. "U" Cluj	19	5	8	6	35-31	23p	(-7)
10. FC Baia Mare	20	6	4	10	19-25	22p	(-8)
11. Pandurii Tg. Jiu	20	6	4	10	17-23	22p	(-8)
12. ARO Cîmpulung	19	5	4	10	14-26	19p	(-8)
13. CSM Reşiţa	20	5	4	11	18-44	19p	(-11)
14. Minaur Zlatna	19	4	4	11	16-29	16p	(-14)
15. Gilortul Tg. Cărbuneşti	20	0	1	19	3-52	1p	(-29)

* **UM Timişoara a fost exclusă din campionat după etapa a 12-a, pentru că, din cauza problemelor financiare, nu a fost programată în două etape consecutive. Toate rezultatele i-au fost anulate**

* **Gilortul Tg. Cărbuneşti a fost exclusă din campionat înainte de începerea returului. I-au fost păstrate rezultatele din tur şi va pierde cu 3-0 toate meciurile din a doua parte a sezonului**

- **Ocupanta primului loc la sfîrşitul campionatului va promova în Divizia A**
- **Echipa care se va clasa pe poziţia a doua va susţine un baraj tur-retur cu una din echipele de pe locurile 13 sau 14 din Divizia A**

Etapa a 23-a, vineri, 25 aprilie, ora 15:00

Olimpia Satu Mare - CSM Reşiţa (0-1); Minaur Zlatna - Gaz Metan (0-4); "U" Cluj - FC Baia Mare (1-2); Ind. Sîrmei C. Turzii - FC Oradea (0-1); Extensiv Craiova - CFR Cluj (0-5); Corvinul - Apulum Alba Iulia (0-3); Gilortul Tg. Cărbuneşti - ARO Cîmpulung 0-3 (0-1). **Pandurii Tg. Jiu stă**

SERIA B1

ETAPA a 22-a, sîmbătă, 19 aprilie, ora 11:00

INTERNAŢIONAL Piteşti - CIMENTUL Fieni

Arbitru D. Balmuş (Galaţi). **Asistenţi** C. Safta (Ploieşti), D. Diaconu (Bacău). **Observator** M. Sîrbu (Hunedoara)

FORESTA Fălticeni - METALUL Plopeni

Arbitru M. Constantinescu (Bucureşti). **Asistenţi** Ed. Carcadia, Ed. Dumitrescu (ambii Piteşti). **Observator** T. Iordache (Vaslui)

DACIA UNIREA Brăila - UNIREA Focşani

Arbitru I. Giuran. **Asistenţi** Ad. Midişan, B. Szoke (toţi Constanţa). **Observator** V. Ichim (Tulcea)

FC Oneşti - ELECTROMAGNETICA

Arbitru M. Răileanu (Constanţa). **Asistenţi** N. Botezatu (Piatra Neamţ), G. Dimaca (Constanţa). **Observator** N. Sînge (Bucureşti)

INTER GAZ Bucureşti - "POLI" Iaşi

Arbitru D. Deca (Brăila). **Asistenţi** Aug. Damian (Blaj), Şt. Munteanu (Comăneşti). **Observator** M. Mircea (Bucureşti)

GLORIA Buzău - PETROLUL Ploieşti

Arbitru Cr. Dan (Aiud). **Asistenţi** Cl. Bochiş (Dej), M. Nagy (Cluj). **Observator** A. Huzu (Sibiu)

RULMENTUL Alexandria - CSM Medgidia

Arbitru R. Ghioane (Bacău). **Asistenţi** C. Oprişan (Vaslui), I. Popa (Paşcani). **Observator** V. Mocioniu (Slobozia)

BUCOVINA Suceava - MIDIA Năvodari

Arbitru L. Csosz (Sfîntu Gheorghe). **Asistenţi** V. Burgă (Focşani), M. Stărică (Iaşi). **Observator** T. Szatmari (Tg. Mureş)

Clasament

1. Petrolul	21	13	4	4	28-15	43p	(+10)
2. FC Oneşti	21	11	3	7	37-22	36p	(+6)
3. Gloria Buzău	21	10	6	5	26-20	36p	(+6)
4. "Poli" Iaşi	21	10	5	6	29-22	35p	(+2)
5. Unirea Focşani	21	9	4	8	22-19	31p	(-2)
6. Metalul Plopeni	21	9	4	8	23-24	31p	(-2)
7. Midia Năvodari	21	9	4	8	33-36	31p	(+1)
8. Internaţional Piteşti	21	9	3	9	33-23	30p	(-3)
9. Electromagnetica	21	9	3	9	25-28	30p	(-3)
10. Dacia Brăila	21	8	5	8	22-23	29p	(-1)
11. Bucovina Suceava	21	8	5	8	21-22	29p	(-1)
12. Inter Gaz	21	6	8	7	23-22	26p	(-4)
13. Cimentul Fieni	21	7	5	9	23-27	26p	(-7)
14. CSM Medgidia	21	7	4	10	23-32	25p	(-8)
15. Rulmentul Alexandria	21	5	2	14	19-34	17p	(-13)
16. Foresta Fălticeni	21	3	5	13	14-32	14p	(-16)

- **Ocupanta primului loc la sfîrşitul campionatului va promova în Divizia A**
- **Echipa care se va clasa pe poziţia a doua va susţine un baraj tur-retur cu una din echipele de pe locurile 13 sau 14 din Divizia A**
- **Ocupantele ultimelor două locuri vor retrograda în Divizia C**

Etapa a 23-a, vineri, 25 aprilie, ora 15:00

Cimentul Fieni - Foresta Fălticeni (0-0); Metalul Plopeni - Dacia Brăila (0-1); Unirea Focşani - FC Oneşti (0-0); Electromagnetica - Inter Gaz (4-2); "Poli" Iaşi - Gloria Buzău (2-1); Petrolul - Rulmentul Alexandria (3-0); CSM Medgidia - Bucovina Suceava (0-1); Midia Năvodari - Internaţional Piteşti (1-2)

INFO

SERIA B1 / **GLORIA BUZĂU.** Înaintea derbyului de astăzi din Seria B1, Gloria - Petrolul, antrenorul-jucător al buzoienilor, Viorel Ion, a declarat că Dinamo ar fi un adversar accesibil în cazul în care echipa sa, care ocupă locul 3 în serie, se va califica pentru barajul de promovare în Divizia A. "Dacă vom termina pe 2, aş dori să picăm cu Dinamo. Ar fi ceva să jucăm cu campioana! În situaţia în care ei continuă la fel de slab, cred că o să-i descălţăm", a spus "Vioară". **(Alexandru Banu)**

FC ORADEA - EXTENSIV CRAIOVA

Şansa reabilitării

Foto: CSIKOS ROLLAND

LA FOC AUTOMAT. Bogdan Vrăjitoarea (tricou alb) a marcat 8 goluri în 5 partide, el fiind transferat în iarnă la Oradea

Oradea poate demonstra astăzi, în meciul transmis în direct de Prima TV de la ora 11, că este o candidată serioasă la promovare

Teodor Biriş
(Oradea)
Cristi Stăncescu
(Craiova)

După victoria clară de la Hunedoara, Oradea trebuie să demonstreze astăzi că merită poziţia secundă. Mai ales că orădenii pot fi urmăriţi din nou la Prima TV, avînd şansa să-şi refacă imaginea, după ce, la precedenta transmisiune, au "reuşit" să piardă la Alba Iulia după ce au condus cu 3-0. "Vrem să continuăm linia bună şi să ne menţinem şansele la locul doi. Extensiv este o echipă tînără, în reconstrucţie, care joacă bine în deplasare. A pierdut greu şi la Satu Mare şi la Mediaş. Principalele pericole pot veni din partea lui Mălăele sau Muşat, dar nu vom lua măsuri speciale pentru cei doi", a declarat antrenorul gazdelor, Ionuţ Popa.

"Ştim valoarea orădenilor, dar, dacă putem să-i batem, îi batem", a declarat tehnicianul Extensivului, Eugen Neagoe. El se va reîntîlni cu Bogdan Vrăjitoarea, cu care a fost coleg la Universitatea Craiova. "Sper ca Bogdan să nu ne vrăjească fundaşii", a spus căpitanul oltenilor, Cristian Scarlat.

În timp ce golgeterul orădenilor din retur, Vrăjitoarea, consideră că "Extensiv nu mai e ce a fost, dar este o echipă imprevizibilă. Dacă nu-i batem, degeaba am cîştigat la Hunedoara".

CRISTESCU, LA PRIMUL MECI CA PREŞEDINTE

Din această săptămînă, Silvian Cristescu a fost numit preşedinte la Extensiv. El l-a înlocuit în funcţie pe Ştefan Zofei, care a renunţase din cauza unor probleme medicale. În premieră, Cristescu va veni la meciul formaţiei sale în calitate de preşedinte, urmînd să facă deplasarea cu maşina personală. El a declarat că, după ce va scăpa de problema de la spate, va continua să joace.

Stadion:

Municipal
Ora 11:00
Transmis în direct de Prima TV
Bilete: 40.000 - intrarea generală

FC Oradea

Antrenor: Ionuţ Popa
Rezerve: Mîrne, Sfîrlea, Felé, Keseru, Siminic, Măuţă, Mihuţ
Absenţi: Dianu (accidentat), Conţan (suspendat de club)

Arbitru V. Berbecaru (Rîmnicu Vîlcea). **Asistenţi** Cl. Tripa (Arad), A. Florescu (Bucureşti). **Observator** D. Jiga (Bistrţa)

Extensiv

Antrenor: Eugen Neagoe
Rezerve: Stoianov, Săvulescu, Danteş, Fl. Mihai, Dina, Fl. Niculescu, Băia
Absenţi: Cristescu, Vancea, Cioponea (toţi accidentaţi)

FC ORADEA

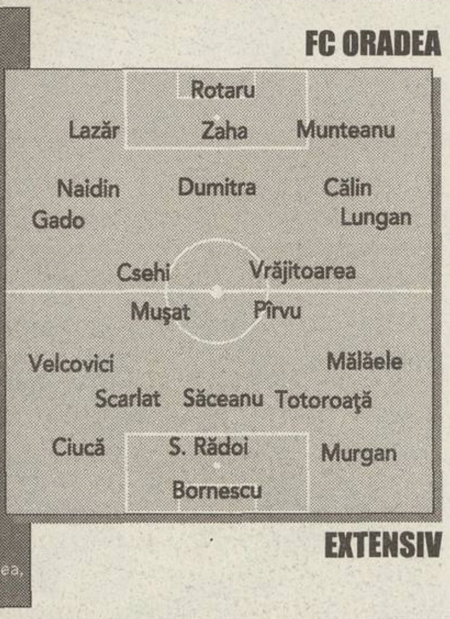

EXTENSIV

Popa a trimis săgeţi către Apulum

Tehnicianul Ionuţ Popa **(foto)** crede că echipa orădeană, aflată pe locul doi în B2, s-ar putea gîndi chiar la şefia seriei, dacă toate meciurile s-ar juca pe teren. "Dacă ar fi cinstit campionatul, totul ar fi posibil. Cînd vorbesc de cinste, mă gîndesc că nu este posibil ca, înaintea unui meci cu liderul, Pandurii Tîrgu Jiu să-şi suspende 7-8 titulari", a declarat antrenorul bihorenilor. Ionuţ Popa crede că, după runda de miercuri, "Satu Mare şi Corvinul sînt echipe care nu mai contează prea mult. Au echipe, dar nu de promovare". El consideră că în cursa pentru baraj au mai rămas Oradea şi Gaz Metan.

CFR CLUJ - CORVINUL

Au vrut să vină cu maşinile proprii

Conducerea Corvinului a reuşit în ultimul moment să facă rost de bani pentru deplasarea la Cluj

Mihai Petruşcă

Criza financiară fără precedent de la Corvinul Hunedoara pune sub semnul întrebării pînă şi participarea echipei la meciurile din deplasare. După ultima partidă, pierdută miercuri acasă, în faţa orădenilor (1-5), preşedintele Mircea Alic a avertizat că echipa mai poate participa doar la două etape. Ieri după-amiază, jucătorii nu ştiau dacă pot ajunge la Cluj, ei luînd în calcul parcurgerea celor 200 de kilometri în dimineaţa meciului cu maşinile proprii. În ultimul moment, Combinatul Siderurgic i-a ajutat cu 800 de dolari, bani de motorină şi pentru cazare la hotel.

"Îmi este foarte frică de meciul de la Cluj, pentru că întîlnim o echipă foarte periculoasă. În plus, moralul nostru e la pămînt şi se pot întîmpla accidente", a declarat Alic. Nici gazdele nu sînt lipsite de probleme, avînd mai multe indisponibilităţi. "Problema noastră la acest joc va fi apărarea. Dacă jucătorii reuşesc să se concentreze, ne vom impune", a opinat preşedintele feroviarilor, Iuliu Mureşan.

Foto: REMUS SUCIU

AMBIŢIE PE STOMACUL GOL. Chiar dacă nu au primit un ban de luni de zile, Vişan şi colegii săi formează o echipă incomodă pentru adversari

Stadion:

CFR
Ora 11:00
Bilete: 30.000 de lei

CFR Ecomax

Antrenor: George Ciorceri
Rezerve: Nădăban, Paşca, Cazan, Chiorean, Budean, Manea, Tilincă
Absenţi: Toma, Ghiorma (accidentaţi), Dobrău, Lăzăreanu (bolnavi)

Arbitru R. Dumitru (Braşov). **Asistenţi** C. Florescu (Bucureşti), B. Medrea (Rîmnicu Vîlcea). **Observator** I. Dănciulescu (Tîrgovişte)

Corvinul

Antrenor: Virgil Stoica
Rezerve: Căprărescu, Avasiloaie, Lupu, Micnea, Pepenar, Mihu, Suciu
Absenţi: Băban (suspendat)

CFR ECOMAX

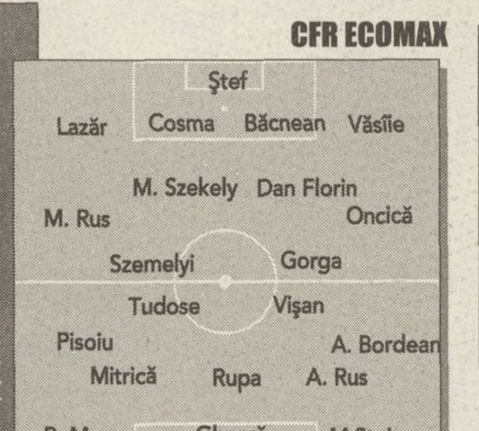

CORVINUL

Motocicliştii absenţi

Portarul Filip Lăzăreanu **(foto)** şi fundaşul Tudor Dobrău vor absenta de la meciul cu Corvinul, din cauză că s-au plimbat cu un scooter şi s-au îmbolnăvit. Lăzăreanu are gripă, iar Dobrău a făcut otită şi este internat în spital. Preşedintele Mureşan spune că cei doi au ratat şansa de a fi titularizaţi, portarul în locul lui Ştef, care acuza unele lovituri, iar Dobrău în locul lui Cazan.

DIVIZIA C

Etapa a 22-a, sîmbătă, 19 aprilie, ora 11:00

SERIA C1

RULMENTUL Bîrlad - LAMINORUL Roman
Arbitri S. Captan (Galaţi) - S. Perju (Iaşi), M. Rogoveanu (Galaţi). **Observator** Şt. Stana (Bucureşti)
FC Botoşani - AEROSTAR Bacău
Arbitri V. Păduraru (Gura Humorului) - S. Gheorghe (Suceava), M. Stănişteanu (Vaslui). **Obs.** Ov. Rusu (Focşani)
RAFINĂRIA Dărmăneşti - CEAHLĂUL II Piatra Neamţ
Arbitri D. Ştefan (Braşov) - L. Enciu (Ghimbav), Cr. Morari (Braşov). **Obs.** V. Popovici (Botoşani)
FC Vaslui - CIMENTUL Bicaz
Arbitri V. Ferica (Bacău) - D. Condurache, M. Ivan (ambii Paşcani). **Obs.** M. Ion (Ploieşti)
VIITORUL Hîrlău - CFR Paşcani
Arbitri B. Zanfirescu - Fl. Tapalagă, Irina Mirt (toţi Botoşani). **Obs.** M. Lambru (Buzău)
PETROLUL Moineşti - CFR MOLDOVA Iaşi
Arbitri G. Rădulescu - M. Buburuz, I. Radu (toţi Bucureşti). **Obs.** A. Daicu (Suceava)
BUCOVINA Rădăuţi - UNIREA Negreşti 3-0
FCM II Bacău stă

SERIA C2

UNIREA Urziceni - PETROLUL Berca
Arbitri I. Anghel - D. Ştefan (ambii Călăraşi), I. Matei (Olteniţa). **Obs.** I. Căţoi (Bucureşti)
DUNĂREA Galaţi - CHIMIA Brazi
Arbitri M. Martiş (Focşani) - V. Bîrnescu, G. Diaconu (ambii Buzău). **Obs.** I. Chelaru (Bacău)
OLIMPIA Rm. Sărat - CONPET Ploieşti
Arbitri I. Zîmbreşteanu (Bucureşti) - D. Petrescu, I. Sidorencu (ambii Brăila). **Obs.** M. Toader (Constanţa)
POIANA Cîmpina - PETROLUL Brăila
Arbitri I. Bocăneală - C. Ciubotariu, V. Cumpănici (toţi Galaţi). **Obs.** M. Georgescu (C-ţa)
TRACTORUL Braşov - TURISTUL Pietroasa
Arbitri Oct. Andreescu - C. Cotora, D. Mitruţi (toţi Craiova). **Obs.** I. Harabagiu (Bacău)
PROODEFTIKI Adjud - TRICOLORUL Breaza
Arbitri M. Panait (Bacău) - G. Văsîi, R. Lungu (ambii Buzău). **Obs.** L. Măiereanu (Braşov)
Stadion Orăşenesc - Panciu
METALUL Băicoi - CS Voluntari 3-0
PETROLISTUL Boldeşti stă

SERIA C3

PORTUL Constanţa - DUNĂREA Giurgiu
Arbitri R. Achimescu - D. Crîngaşu, E. Pascu (toţi Ploieşti). **Obs.** Al. Sandu (Bucureşti)
AVERSA Bucureşti - ELECTRICA Constanţa
Arbitri Fl. Tichie - D. Vlad (ambii Tîrgovişte), C. Vremăroiu (Moreni). **Obs.** Gh. Filipeanu (Bucureşti)
FAUR Bucureşti - JUVENTUS Bucureşti
Arbitri I. Micu (Bucureşti) - T. Grozea (Brăila), Stela Dumitrescu (Rîmnicu Sărat). **Obs.** Gh. Chivescu (Piteşti)
SPORTUL Ciorogîrla - VOINŢA Bucureşti
Arbitri C. Corcescu - V. Brună, Cl. Şoptelea (toţi Constanţa). **Obs.** Ad. Palade (Vaslui).
Stadion Viscofil - Popeşti Leordeni
FC Otopeni - VENUS Bucureşti
Arbitri Cr. Ghena (Roşiorii de Vede) - G. Lefter (Urlaţi), Ad. Pantelimonescu (Ploieşti). **Obs.** Fl. Donosă (Vaslui) - **Stadion** Mecanică Fină - Bucureşti
CALLATIS Mangalia - CS Snagov
Arbitri C. Ionescu - V. Popescu (ambii Buzău), C. Iaschiu (Tulcea). **Obs.** Gh. Andrei (Ploieşti)
PETROLUL Bolintin Vale - OIL TERMINAL Constanţa
Arbitri Cr. Teculescu (Bucureşti) - A. Voicu (Suseni), J. Elekes (Sfîntu Gheorghe). **Obs.** P. Dragomir (Ploieşti)
ŞN Tulcea - DUNĂREA Călăraşi 0-3

SERIA C4

PETROLUL Videle - AS Curtea de Argeş
Arbitri D. Ifrim (Bucureşti) - M. Cujbă, I. Iancu (ambii Slatina). **Obs.** St. Ilie (Bucureşti)
FLACĂRA Moreni - DACIA Mioveni
Arbitri Al. Băjan (Videle) - D. Niţu (Turnu Măgurele), N. Răceală (Roşiorii de Vede). **Obs.** C. Constantinescu (Slatina)
CHINDIA Tîrgovişte - ARMATA Craiova
Arbitri R. Dincuţă (Ploieşti) - Gh. Bozieru (Băicoi), M. Iamandi (Ploieşti). **Obs.** V. Palade (Iaşi)
ELECTRO Craiova - PETROLUL Tîrgovişte
Arbitri D. Badea - M. Teodorescu, V. Vulpe (toţi Bucureşti). **Obs.** L. Micu (Tg. Jiu)
TURRIS Tr. Măgurele - ALPAN "U" Tîrgovişte
Arbitri S. Buzărnescu - L. Preduţ, I. Stăncuţă (toţi Craiova). **Obs.** Fl. Nicolaescu (Balş)
PETROLUL Drăgăşani - ŞC. FOTBAL GP Calafat
Arbitri M. Bordean (Sibiu) - V. Avram, I. Bîrleanu (ambii Bucureşti). **Obs.** T. Tudor (Ploieşti)
PROGRESUL Caracal - ROVA Roşiori
Arbitri D. Georgescu (Bucureşti) - Gh. Bolovan (Drăgăşani), D. Nicula (Rîmnicu Vîlcea). **Obs.** T. Nanu (Tg. Jiu)
DUNĂREA Zimnicea stă

SERIA C5

FORESTIERUL Stîlpeni - SEVERNAV Drobeta Tr. Severin
Arbitri M. Ciobanu (Craiova) - I. Purcaru, Gh. Sandu (ambii Bucureşti). **Obs.** S. Găman (Tg. Jiu)
PETROLUL Stoina - OLTCHIM Rm. Vîlcea
Arbitri G. Gherman - Al. Mihai, N. Iordache (toţi Bucureşti). **Obs.** C. Miclea (Buşteni)
OLTUL Slatina - SENACO Novaci
Arbitri S. Uţică - M. Orbuleţ, Gh. Păun. **Obs.** V. Măndescu (toţi Bucureşti)
MINERUL Motru - RARORA Rm. Vîlcea
Arbitri I. Ciuruş - I. Olteanu, D. Roşu (toţi Bucureşti). **Obs.** V. Leşeanu (Giurgiu)
MINERUL Lupeni - MINERUL Berbeşti
Arbitri C. Colţescu (Craiova) - S. Pantiş, Fl. Sabău (ambii Arad). **Obs.** E. Mustaţă (Bucureşti)
MINERUL Moldova Nouă - BUILDING Vînju Mare
Arbitri Z. Erdei - Fl. Parlea, A. Simianschi (toţi Timişoara). **Obs.** I. Angelescu (Bucureşti)
DIERNA Orşova - PETROLUL Ţicleni
Arbitri S. Petrică - Ad. Mirea (ambii Craiova), G. Tulba (Băileşti). **Obs.** Ad. Manea (Timişoara)
METALUL Oţelu Roşu - MINERUL Mătăsari 0-3

SERIA C6

AURUL Brad - TELECOM Arad
Arbitri Gh. Cotarlan (Tg. Mureş) - D. Miholcea (Bocşa), M. Nicoară (Băile Herculane). **Obs.** Gh. Olaru (Rîmnicu Vîlcea)
CUPRIROM Abrud - MARMOSIM Simeria
Arbitri M. Moholea (Cluj) - A. Damian (Cîmpia Turzii), C. Fîntînă (Turda). **Obs.** Fl. Verigeanu (Rîmnicu Vîlcea)
MUREŞUL Deva - CF Cugir
Arbitri C. Corocan (Reşiţa) - D. Băloi (Tg. Jiu), St. Slabu (Braşov). **Obs.** T. Demian (Zalău)
Stadion Parc - Cugir
INTER Petrila - DACIA Orăştie
Arbitri L. Oros (Slatina) - P. Buzatu (Cîmpulung Muscel), Fl. Miu (Piteşti). **Obs.** D. Anescu (Braşov)
MINERUL Uricani - ELECTRICA Timişoara
Arbitri Teodora Albon - I. Szekely, D. Iancu (toţi Cluj). **Obs.** Al. Ilie (Craiova)
CS Certej - JIUL Petroşani
Arbitri T. Crăciunescu (Rîmnicu Vîlcea) - I. Ionescu (Drăgăşani), N. Dobrică (Rîmnicu Vîlcea). **Obs.** N. Florescu (Sibiu)
ACU Arad - CS Vulcan
Arbitri R. Podar (Turda) - Em. Komiveş, D. Moldovan (ambii Cîmpia Turzii). **Obs.** I. Mărginean (Alba Iulia)
WEST PETROM Arad - CFR Teiuş 3-0

SERIA C7

ASA Tg. Mureş - CHIMICA Tîrnăveni
Arbitri H. Abrudan (Zimbor) - Cr. Nagy, Fl. Pîrtea (ambii Oradea). **Obs.** Oct. Goga (Braşov)
AMSO Sibiu - BUDVAR Od. Secuiesc
Arbitri R. Avram - S. Caia, V. Screciu (toţi Timişoara). **Obs.** Gh. Croitoru (Drobeta Tr. Severin)
VIROMET Victoria - PRECIZIA Săcele
Arbitri P. Ene - Fl. Stănescu, P. Terteleac (toţi Bucureşti). **Obs.** G. Biro (Arad)
UNIREA Ungheni - NITRAMONIA Făgăraş
Arbitri Ad. Comănescu - C. Popescu (ambii Rîmnicu Vîlcea), Mihaela Maria (Drăgăşani). **Obs.** C. Aghiorghesei (Piatra Neamţ)
ENERGIA Feldioara - TORPEDO Zărneşti
Arbitri D. Monea (Cluj) - E. Ganea (Oneşti), N. Ursachi (Bacău). **Obs.** M. Bucurescu (Bucureşti)
ROMRADIATOARE Braşov - FC Predeal
Arbitri G. Luca (Bistriţa Năsăud) - S. Urzică (Bacău), G. Berbece (Moineşti). **Obs.** S. Ioan (Galaţi)
AVÎNTUL Reghin - GAZ METAN Tg. Mureş
Arbitri D. Haidiner (Hunedoara) - L. Kecseti (Gheorgheni), B. Laszlo (Odorheiu Secuiesc). **Obs.** C. Vădana (Piatra Neamţ)
OLTUL Sf. Gheorghe - TEXTILA Cisnădie 3-0

SERIA C8

ARMĂTURA Zalău - UNIREA Dej
Arbitri Al. Rojneai (Alba Iulia) - C. Por, I. Glazer. **Obs.** Şt. Szilaghi (toţi Satu Mare)
ARIEŞUL Turda - PLASTUNION Satulung
Arbitri M. Carabageac (Rîmnicu Vîlcea) - I. Ercuşi, B. Hîrlab (ambii Braşov). **Obs.** L. Sălăgean (Satu Mare)
TRICOTAJE Ineu - OLIMPIA Gherla
Arbitri V. Gavrilă (Brad) - Gh. Gheorghiţă (Petroşani), A. Băleanu (Timişoara). **Obs.** G. Bologan (Oradea)
CF Dej - OAŞUL Negreşti
Arbitri R. Pop (Tg. Mureş) - V. Adam (Sighişoara), D. Lazăr (Reghin). **Obs.** Al. Terheş (Oradea)
VICTORIA Carei - FRONTIERA Curtici
Arbitri C. Boneta (Oradea) - Fl. Hanca (Ocna Mureş), I. Marina (Aiud). **Obs.** I. Gergely (Baia Mare)
MINERUL Sărmăşag - SOMEŞUL Satu Mare
Arbitri Fl. Gherghel - Ed. Necula (ambii Baia Mare), S. Moisin (Oradea). **Obs.** A. Kanyaro (Tg. Mureş)
MARMAŢIA Sighet - PETROM Marghita 0-3
SOMEŞ GAZ Beclean stă

SPORTING LISABONA

Bölöni şi contractul misterios

Cotidianul "A Bola" a dezvăluit că antrenorul român a semnat în iunie 2001 pe trei ani, nu pe doi, clubul lusitan putîndu-se prevala însă pînă pe 30 aprilie 2003 de o clauză de reziliere a înţelegerii

O Jogo

Daniel Scorpie

De ce e Bölöni **(foto)** irascibil şi furios? De ce s-a pornit să atace conducerea şi să se plîngă de tratamentul presei? De ce nu s-a resemnat cu ideea despărţirii de Sporting, dacă în vară îşi termină contractul? Antrenorul român se agaţă de o clauză care i-ar salva postul.

Trei ani minus unu. Toată lumea ştia că Loţi a semnat pe doi ani, cu drept de opţiune pentru un al treilea sezon. Opţiune de prelungire pe care Sporting n-o lua în calcul, avînd în vedere că Bölöni a ratat deja toate obiectivele. Ieri a apărut însă marea surpriză! Contractul nu este de fapt doi ani plus unu, ci trei minus unu, a descoperit jurnalul "A Bola". Sporting a avut grijă să includă şi o clauză care îi permite anularea unilaterală a celui de-al treilea an.

Scadenţă: 30 aprilie. Conducerea "leilor" trebuie să se grăbească, pentru că 30 aprilie este data limită pînă la care îl poate da afară pe Loţi. "În caz contrar, acordul cu tehnicianul român va fi automat valabil pînă la finele stagiunii 2003-2004", a scris "A Bola", susţinînd că "Sporting, obligată să anuleze în cel mult 11 zile înţelegerea, întreţine doar suspansul".

JARDEL AMENDAT CU 50.000 DE EURO

Cazul Mario Jardel a fost clasat. Brazilianul a scăpat fără suspendare după escapada nocturnă de la începutul săptămînii trecute. În urma anchetei făcute de club, Jardel a primit o amendă de 50.000 de euro, adică aproape o treime din salariul lunar, aşa cum a anunţat cotidianul "O Jogo". Sancţiunea i-a fost comunicată ieri la telefon lui Bölöni de preşedintele executiv Miguel Ribeiro Telles. Jardel nu a fost reţinut în lotul pentru partida de diseară cu Maritimo, dar s-a pus la dispoziţia antrenorului român, revenind la pregătirile primei echipe.

AJAX AMSTERDAM

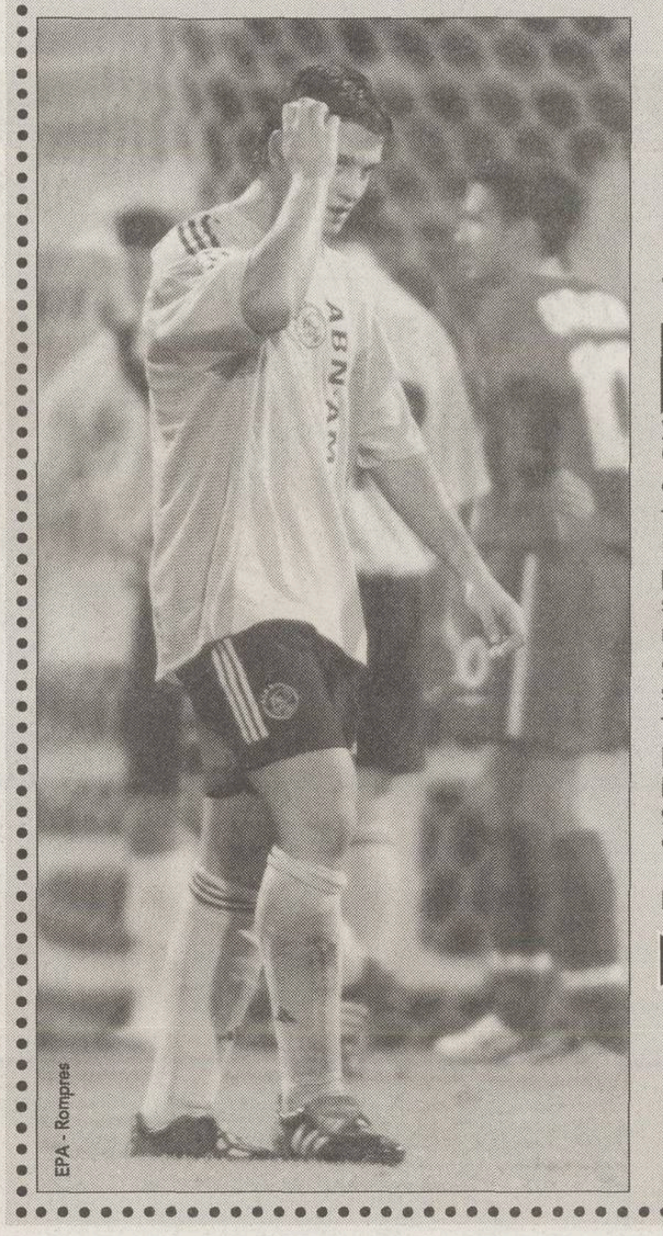
EPA - Rompres

Va fi Chivu suspendat?

Federaţia olandeză investighează incidentele de la meciul Feyenoord - Ajax şi l-ar putea sancţiona pe "tricolor" chiar dacă nu a fost eliminat

Theodor Jumătate

După semifinala Feyenoord - Ajax (1-0), din Cupa Olandei, o parte a presei olandeze, mai ales ziarele din Rotterdam, l-a criticat pe arbitrul Roelof Luinge că nu l-a eliminat pe Cristi Chivu **(foto)**. "A vrut să-l lovească pe Song cu pumnul, dar l-au ratat. Imaginile TV demonstrează acest lucru", a scris "Algemeen Dagblad" pentru faza din ultimul minut al partidei de miercuri: atunci, căpitanul lui Ajax a vrut să-i ia mingea sud-coreeanului, care trăgea de timp.

"Am conştiinţa împăcată. L-am împins, dar nu l-am lovit şi nici n-am vrut să-l lovesc", a declarat Chivu. "Arbitrul era acolo, aproape, a văzut totul. Nu m-ar fi eliminat dacă ar fi fost ceva? Nu ştiu ce-au observat la televizor, însă o spun sincer, am vrut doar să-i iau mingea. I-am zis şi antrenorului Koeman".

Decizia marţi. Federaţia olandeză a deschis o investigaţie în acest caz, al cărei rezultat va fi aflat probabil marţi. "Ar putea fi suspendat pe două sau trei etape. A mai fost eliminat de curînd, cu PSV Eindhoven", a susţinut "Algemeen Dagblad", dar Chivu a spus: "Dacă aşa au decis, să mă judece şi să mă suspende. Dar e nedrept".

ARBITRUL S-A AUTOPEDEPSIT

Urmare a derbyului disputat la Rotterdam, prima victimă a fost arbitrul Roelof Luinge. Admiţînd că a făcut cîteva greşeli miercuri, acesta s-a retras singur de la meciul Vitesse - NEC Nijmegen, programat duminică, în campionat. Luinge este acuzat de presa olandeză că nu i-a eliminat pe "lăncierii" Chivu şi Ibrahimovici, în ultimul caz pentru o lovitură cu cotul aplicată lui Gerard de Nooijer, arătîndu-i în schimb cu uşurinţă cartonaşul roşu lui Van Hooijdonk.

STUDIU

Atenţie la pepiniere!

Daniel Scorpie

Fotbalul adevărat nu trăieşte numai prin prezent. Marile cluburi de pe continent nu pot rezista în top cumpărînd jucători pe bandă rulantă. Sacul cu bani a ajuns la fund şi viitorul îl constituie propria pepinieră. Rezervorul de talente de unde trebuie să iasă mereu campionii e puternic susţinut financiar şi atent monitorizat. Iar rezultatele nu se lasă deloc aşteptate.

Specialiştii celebrei Şcoli de Antrenori de la Coverciano şi-au publicat ieri concluziile studiului făcut asupra centrelor de copii şi juniori de pe continent, luînd în calcul numărul de jucători lansaţi anual în prima echipă. Ancheta dezvăluie supremaţia în domeniu a Spaniei, care, prin Real Madrid şi Barcelona, a acaparat primele două poziţii, urmată fiind de un trio francez. Italia a prins abia a şasea treaptă în anchetă, iar Anglia n-are loc în prima decadă!

Hexagonul de aur. Acelaşi studiu relevă că echipele din prima ligă franceză au în lot cei mai mulţi jucători crescuţi în curte, în medie 7,6 pe club. La distanţă mică, se plasează Primera Division (7) şi Premier League (6,5), iar la polul opus găsim Germania (4) şi Italia (3,1).

SPANIA / AU LANSAT 80 DE VEDETE. Cei doi coloşi din Primera Division îşi menţin de ani buni supremaţia în Europa. Real Madrid a lansat în fotbalul mare 41 de actuali jucători, între care Raul, Canizares, Guti, Alfonso şi Dani, iar Barcelona a scos "doar" 39, Puyol, Gabri, Xavi, Luque, Guardiola şi Javi Moreno fiind cîteva exemple. Din urmă vine tare şi Atletico, care îl propune pe Fernando Torres.

FRANŢA / LIDER E MONTPELLIER. Jumătate din primele zece poziţii ale topului sînt acaparate de Franţa. Montpellier are cea mai solidă pepinieră, cu 29 de jucători, cel mai cunoscut fiind Laurent Blanc. Urmează FC Nantes şi Lyon, cu cîte 28 de jucători, printre numele sonore oferite aflîndu-se Desailly, Makelele, respectiv Govou şi N'Gotty. Monaco deţine locul 6, Thuram, Petit şi Henry fiind vîrfurile lotului de 25 de vedete descoperite în Principat.

ANGLIA / "DIAVOLII" PESTE TOŢI. Cel mai bogat club din lume are, evident, şi cel mai bun rezervor de tinere talente din Insulă. Chiar dacă ancheta italienilor plasează pe Manchester United abia în a 11-a poziţie, "diavolii" au cu ce se lăuda în fiecare sezon. E suficient să amintim că pe "Old Trafford" au crecut şi au ajuns mari staruri, ca Beckham, Giggs, fraţii Gary şi Phil Neville, Scholes şi Butt.

ITALIA / FILONUL BERGAMEZ. În Serie A, marile cluburi preferă să cumpere jucătorii crescuţi de alţii. Aşa se explică faptul că Inter se găseşte abia pe locul 40, iar Juventus pe 50, singura mai avansată fiind Milan, pe 14, cu 20 de jucători lansaţi în fotbalul mare (Maldini, Costacurta, Toldo, Coco şi Albertini). Cel mai puternic centru îl deţine Atalanta, cu 25 de fotbalişti, între vîrfuri figurînd Tacchinardi, Locatelli, Zauri şi gemenii Zenoni.

Cluburile din marile campionate europene investesc masiv în creşterea copiilor, care ajung apoi titulari la echipe de top. Spania şi Franţa rămîn principalele rezervoare de talente

Reuter

***MERITĂ BANII.* Francesco Totti (dreapta), "copilul de aur" al Romei, reprezintă cel mai bun produs al Italiei. Duelurile sale aprige cu Fabio Cannavaro (stînga), crescut la Napoli, garantează întotdeauna spectacole de clasă**

ROMÂNIA

Investiţii minime, rezultate pe măsură

Dezvoltării sectorului de copii şi juniori nu i se acordă o mare importanţă în ţara noastră, la asigurarea viitorului logistic suferind inclusiv marile cluburi, Steaua, Dinamo şi Rapid. Peste tot, investiţiile sînt minime, iar rezultatele vin direct proporţional cu acestea. Sînt generaţii de fotbalişti crescuţi la grupările cu "nume" din care nu se opreşte nici un jucător la echipa mare, ori, dacă rămîn unul sau doi, aceştia apucă foarte rar să joace. În proporţie covîrşitoare, ei sînt cedaţi la formaţii cu pretenţii scăzute, unde, în general, se pierd.

Majoritatea echipelor medii şi mici se bazează totuşi pe cei formaţi în centrele proprii de juniori din cauza lipsei banilor pentru a cumpăra jucători. Însă, cum finanţarea este insuficientă, nivelul calitativ al "produsului" rămîne destul de modest.

În ultimii ani, foarte puţini fotbalişti proveniţi de la clubul-mamă s-au remarcat. Printre ei se numără Bratu (crescut de Rapid), Paraschiv (Steaua), Marica (Dinamo), Ov. Petre (FC Naţional) şi Sînmărtean (Gloria). **(Augustin Roman)**

Condiţii foarte modeste

După Revoluţie, condiţiile avute de juniori s-au înrăutăţit an de an. De pildă, micii giuleşteni jucau în 2002 pe "Pasteur", un teren înconjurat de gunoaie, ale cărui vestiare nu erau încălzite *(foto)*. În ultima vreme, cluburile mari au mai "scăpat" ceva bani către acest sector. Dinamo a construit două terenuri sintetice, unul la Săftica, celălalt în "Ştefan cel Mare", şi-a dotat grupele cu *echipament de calitate* şi şi-a *trimis* antrenorii, exemplu Guda, în străinătate pentru a vedea cum se lucrează la marile cluburi. Rapid a înlocuit "Pasteurul" cu un teren CCF mai civilizat *în privinţa dotării*, iar Steaua a pus şi ea la dispoziţia "piticilor" un teren nou gazonat şi a încercat construirea unui cantonament pentru cei mai talentaţi, lucrare nefinalizată.

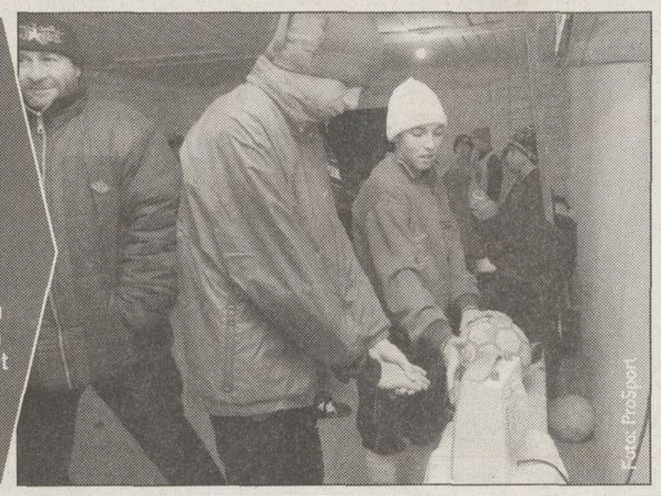
Foto: ProSport

ROMÂNI

Invincibilul Ursea

Adrian Ursea continuă să rămînă neînvins de cînd a fost numit interimar la Servette. Formaţia sa a cîştigat joi seară partida cu Thun, 3-1 pe teren propriu, aceasta fiind a doua victorie, pe lîngă alte patru remize, realizată de Servette în play-off-ul elveţian, serie datorită căreia echipa din Geneva a părăsit *zona retrogradării*. Totodată, au crescut şi şansele tehnicianului român de a obţine un contract ca antrenor principal pentru sezonul viitor.

Încă 2 ani la Zaragoza?

Împrumutat de Villarreal pînă în vară, Costel Gâlcă ar putea rămîne la Zaragoza încă doi ani. Clubul deţine o opţiune de cumpărare, pentru o sumă modică, de care intenţionează să uzeze în cazul în care se reuşeşte promovarea în Primera Division. Gâlcă, 31 de ani, n-a exclus nici posibilitatea de a-şi încheia cariera la Zaragoza.

BEŞIKTAŞ

Măldărăşanu, posibil cu Fener

Marius Măldărăşanu e din nou gata de joc. Accidentat în urmă cu 5 săptămîni, cînd a suferit o ruptură musculară la bicepşii piciorului drept, mijlocaşul român s-a refăcut, iar de joi şi-a reluat antrenamentele alături de colegii de la Beşiktaş. Reapariţia lui în tricoul "vulturilor" s-ar putea produce chiar mîine, *cînd echipa condusă de Mircea Lucescu va disputa* acasă derbyul cu Fenerbahce. Cu startul la ora 19:00, partida va fi transmisă în direct de Prima TV.

SPANIA

REAL MADRID - FC BARCELONA

Umbra "clasicului"

Reuter

Derbyul Spaniei a devenit doar o amintire a "meciului secolului". Diferenţa este uriaşă. Real e numărul 1 şi are un avans de 24 de puncte şi 12 locuri faţă de Barcelona, care nu mai speră decît să cîştige Liga Campionilor, singura cale de a mai salva un sezon aproape compromis. Cum mîndrii catalani n-ar accepta, nici chiar într-o situaţie critică, să se predea pe "Bernabeu", ei se roagă să nu joace Raul **(foto dreapta, contrat de Gabri)**, incert din cauza unei entorse la glezna stîngă. Madrilenul le-a înscris 12 goluri în 23 de dueluri directe. Oaspeţilor le lipsesc Saviola, omul de gol suspendat, şi căpitanul Cocu, accidentat.

Ciocniri. La Barcelona, tensiunea a atins cote inimaginabile. Joi, Kluivert şi Motta s-au încăierat la antrenament, fiind despărţiţi de Luis Enrique. Acelaşi care se împinsese, ca un cocoş, cu Overmars doar cu două zile mai devreme.

În România, meciul nu e televizat. Pentru posesorii de antene parabolice, întîlnirea poate fi urmărită în direct, de la ora 22:30, pe posturile Premiere, Sky Sports şi Sport 1 Hungary.

ITALIA / ROMÂNI

Mihalcea caută un popă

Atacantul român, fire foarte credincioasă, se plînge că nu va putea sărbători cum vrea Paştele în Italia, întrucît la Genova n-a găsit o biserică ortodoxă

Daniel Scorpie

Adrian Mihalcea traversează cea mai bună perioadă de la venirea în Italia. Cele nouă goluri reuşite în acest sezon în Serie B l-au propulsat printre vedetele lui Genoa. Dovadă şi faptul că ziarul local "Il Secolo XIX" i-a dedicat ieri "Ţăranului român" o jumătate de pagină.

Genova, a doua casă. Sub titlul "Aici nu-mi lipseşte decît un popă", publicaţia amintită i-a luat un interviu ex-dinamovistului, care va fi diseară la primul derby liguric în postură de titular. "Meciul cu Sampdoria e un moment special, însă nu se compară cu confruntările Dinamo - Steaua din ţară. Mă simt ca şi acasă la Genova, un oraş pe gustul meu. Lumea mă opreşte pe stradă şi mă roagă să salvez echipa. Mai am doi ani de contract şi vreau să joc cît mai mult în Italia. Singurul regret e că n-am găsit aici o biserică ortodoxă şi nu pot să sărbătoresc Paştele aşa cum trebuie", a declarat Mihalcea, "pe care credinţa l-a ajutat mult în clipele grele".

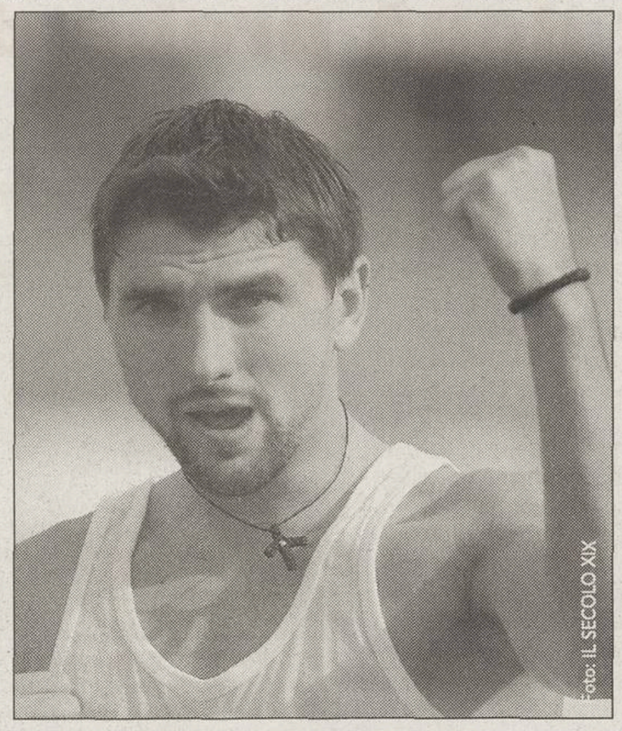
Foto: IL SECOLO XIX

***SINCER.* "Nu-mi vine nimic în minte. Sînt un ţăran şi prefer lucrurile simple", a spus Mihalcea, cînd a fost întrebat despre frumuseţile Sloboziei, oraşul său natal**

Aşteaptă o fetiţă. Mihalcea va deveni tătic peste trei luni. Internaţionalul român a dezvăluit în "Il Secolo XIX" că soţia lui, Stela, îi va dărui în iulie o fetiţă. "Abia aştept acest moment şi sînt fericit să ştiu că primul copil al familiei va fi genovez", a spus "Ţăranul". El a mărturisit că îi este foarte dor de prietenii din România, în special de tatăl Tudorel şi de mama Rada, cei mai buni prieteni italieni ai săi fiind Gianni, proprietarul unui magazin de articole sportive, şi Claudio, care vinde telefoane.

Şi-a luat BMW X5. Zilele trecute, Adrian a făcut o achiziţie importantă. Tifosii Grifonului l-au putut admira la antrenamentul de ieri ajungînd în cantonament la bordul unei superbe limuzine BMW X5, model condus şi de selecţionerul german Rudi Voller. "Visam de foarte mult timp să-mi cumpăr un astfel de Jeep. Joi dimineaţă, m-am decis să-mi împlinesc acest vis", a spus Mihalcea, care de curînd a devenit şi proprietarul unui apartament în centrul Bucureştiului.

INFO

- **ANGLIA / FULHAM** *a anunţat joi despărţirea de tehnicianul* francez Jean Tigana. Sub contract pînă în vară, Tigana a fost demis de preşedintele Mohamed Al Fayed din cauza rezultatelor slabe înregistrate de echipă în ultima vreme. Interimatul va fi *asigurat de fostul internaţional galez Chris Coleman.*
- **ANGLIA / REŞEDINŢA** din Cheshire a lui Bobby Charlton a fost jefuită miercuri seară. În timp ce fostul jucător şi antrenor al lui Manchester United asista, la Londra, la meciul "diavolilor roşii" cu Arsenal (2-2), hoţii i-au sustras colecţia de medalii şi tricouri, un trofeu pentru fair-play datînd din 1973, precum şi o plachetă din aur primită la CM din 1966. Medalia pentru titlul mondial din '66 şi cea pentru titlul european din '68 se află expuse la muzeul găzduit de stadionul "Old Trafford".
- **GERMANIA / ORAŞUL MÜNCHEN** se află în pericol de a ieşi din circuitul Mondialului 2006. Pe adresa Uniunii Europene (UE) a fost trimisă o scrisoare în care semnatarii se plîng că toate cheltuielile pentru construirea căilor de acces spre noul stadion, "Allianz-Arena", precum şi cele destinate extinderii reţelei de transport în comun vor fi suportate din banii publici, ceea ce contravine legii liberei concurenţe. Dacă UE găseşte drept fondate acuzele petiţionarilor, München poate pierde meciurile pe care ar urma să le găzduiască la CM 2006.

BOX

Doar locul patru în categorie

Leonard Doroftei **(foto)**, campionul mondial WBA, ocupă locul 4 în clasamentul mondial al categoriei uşoare, în toate versiunile. Primul loc în această ierarhie este ocupat de americanul Floyd Mayweather Jr., deţinător al centurii WBC, neînvins în 29 de meciuri, care a refuzat însă să boxeze cu Dorin. Mayweather este urmat de Paul Spadafora, campionul versiunii IBF, următorul adversar al lui Doroftei, care nu a cunoscut nici el gustul înfrîngerii în cele 36 de partide disputate. Poziţia a treia a clasamentului este ocupată tot de un american, Diego "Chico" Corrales (26 de ani), fost campion IBF, care are un palmares impresionant, 35 de victorii, dintre care 30 prin KO, şi o singură înfrîngere, înregistrată în ianuarie 2001, în faţa lui Mayweather Jr.

ALPINISM / EVEREST

Petrecere pentru micul Galescu

Membrii expediţiei româneşti care încearcă să cucerească Everestul sînt în tabăra de bază avansată, aflată la 6.400 de metri. Cu cîteva zile în urmă, ei au sărbătorit venirea pe lume a băieţelului lui Cornel Galescu, el avînd deja o fetiţă. Vestea sosită din ţară a înveselit atmosfera în rîndul expediţiei, alpiniştii bînd în cinstea nou-născutului, cîntînd şi dansînd pe muzică tibetană pînă dimineaţă, în ciuda temperaturii de minus 20 de grade Celsius şi spre uimirea şerpaşilor. **(Marian Vişu)**

INFO

RUGBY / FEDERAŢIA Română de Rugby va premia formaţiile semifinaliste ale Diviziei Naţionale cu cîte un rînd complet de echipament de joc. Materialele sportive vor fi acordate celor patru echipe semifinaliste după ultima etapă a sezonului regulat, care va avea loc pe 17 mai. Fiecare club din Divizia Naţională va primi, de asemenea, cîte zece mingi de joc, iar cluburile de juniori cîte cinci baloane ovale.

RUGBY / PROGRAMUL meciurilor care se vor disputa azi, în cadrul etapei a 12-a în Divizia Naţională: Dinamo - Poli Agro Unirea Iaşi; Steaua Bucureşti- Rugby Callatis Mangalia; Ştiinţa "U" Remin Baia Mare- Farul Constanţa; Universitatea Cluj Napoca-Rulmentul Bîrlad; Bucovina Eldoforest Suceava- Ştiinţa Petroşani.

HANDBAL / DUPĂ meciul tur, dintre Selmont şi Merignac, disputat în Franţa, în 15 martie, handbalistele băimărene Anamaria David şi Anamaria Ilyes au fost testate anti-doping, alături de alte două jucătoare adverse. "Trebuia să primim rezultatele după trei săptămîni, dar nici acum n-au venit. Probabil au vrut să ne intimideze înaintea returului prin acel test", au spus oficialii băimăreni. **(Adina Oşan, Cluj)**

HANDBAL / AZI debutează în Sala Sporturilor din Constanţa prima ediţie a Cupei "Mării Negre" la masculin. Ziua întîi a competiţiei programează două cuplaje: ora 10:00 - Lotul naţional de juniori-Dinamo, ora 12:00 - HC Municipal Constanţa-Rapid Galaţi, ora 16:00 - CSU Galaţi-Dinamo Bucureşti şi de la ora 18: 00 - HCM Constanţa-Lot naţional de juniori. Duminică sunt programate ultimele partide, începînd cu ora 10:00. **(Ionuţ Coman, Constanţa)**

TENIS / FEDERAŢIA Română va organiza, la iniţiativa preşedintelui Comitetului Olimpic Român, Ion Ţiriac, un circuit de 11 turnee ITF futures cu premii de 10.000 de dolari fiecare, în nouă localităţi din ţară. Primul concurs din serie este programat în perioada 13-20 iunie, la baza BTT Herăstrău din Bucureşti, urmînd ca apoi în fiecare săptămînă să aibă loc o astfel de competiţie. Ultimul turneu se va disputa la sfîrşitul lunii august. Oraşele care vor găzdui cîte un astfel de concurs sînt: Iaşi, Cluj, Oradea, Tîrgu Mureş, Constanţa, Timişoara, Braşov, Bacău, în timp ce la Bucureşti vor fi organizate trei turnee.

TENIS / ADRIAN CRUCIAT (321 ATP) şi partenerul său de dublu, spaniolul Miguel Angel Lopez-Jaen, favoriţi numărul 3, s-au calificat în semifinalele turneului de 10.000 de dolari de la Vinaroz (Spania), disputat pe zgură. În turul 1, ei au eliminat perechea Javier Garcia-Sintes-Miles MacLagan (Spa/M.Br) cu 6-4, 6-4, iar în "sferturi" au trecut de ibericii Arkaitz Manzarbeitia şi Alberto Soriano, 6-0, 6-2. La simplu, Cruciat, cap de serie 3, a pierdut în runda inaugurală la Komlavi Loglo (Tog), 6-7 (2), 6-3, 2-6.

TENIS / MONICA NICULESCU (806 WTA) a depăşit primul tur al concursului de la Dubrovnik (Croaţia), dotat cu premii de 10.000 de dolari şi jucat pe zgură. Ea a învins-o cu 6-4, 6-4 pe austriaca Daniela Kix.

TENIS / REZULTATE, Monte Carlo, 2,45 mil.$, zgură, sferturi: Ferrero (Spa, 1)-A. Martin (Spa) 6-0, 6-2; Moya (Spa, 2)-Boutter (Fra) 7-6 (4), 6-2; Coria (Arg)-Chela (Arg) 6-1, 6-1; Spadea (SUA)-Volandri (Ita) 6-1, 6-3; **Amelia Island, 585.000$, zgură, turul 3:** Davenport (SUA, 2)-Weingartner (Ger) 6-1, 6-1; Capriati (SUA, 3)-Suarez (Arg, 15) 2-6, 6-2, 7-5; Hantuchova (Svk, 4)-Stevenson (SUA, 16) 6-4, 3-6, 6-2; Raymond (U.S., 12)-Dokici (Iug, 5) 6-3, 6-7 (4), 6-2; Seles (SUA, 6)-Dechy (Fra, 11) 6-1, 6-2; Schnyder (Elv, 7)-Shaughnessy (SUA, 9) 6-2, 4-6, 6-2; Dementieva (Rus, 10)-Coetzer (AfS, 8) 7-6 (2), 6-3.

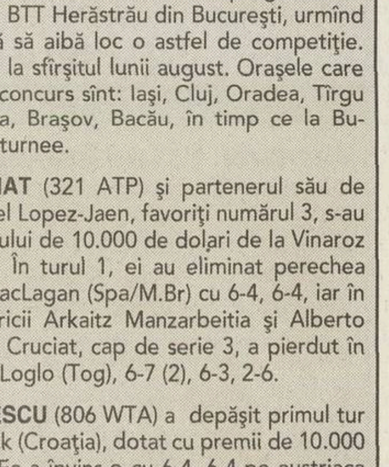

BASCHET / ÎN PRIMUL meci din play-off, disputat aseară la Cluj, BU Poli Carbochim a învins CSU Asesoft Ploieşti cu 95-73. Principalii marcatori au fost Dejan Dukovcici 38 puncte **(foto dreapta)**, pentru echipa gazdă, iar de la CSU Asesoft, Arnautovici 25. Cele două formaţii vor continua disputarea unui loc în semifinale, pe terenul celor de la Ploieşti, în 24 şi 25 aprilie. Celelalte partide din sferturile competiţiei se vor juca astăzi, după cum urmează: CSU Sibiu-West Petrom Arad, Petrom ELBA Timişoara-Rompetrol Bucureşti, BCM Piteşti-Dinamo Bucureşti. Calificarea în semifinale se dispută după sistemul "două meciuri din trei". **(Adina Oşan, Cluj)**

BASCHET / LOS ANGELES Lakers se află pe primul loc în NBA în ceea ce priveşte vînzarea tricourilor cu numele jucătorilor, pe site-ul oficial şi la magazinul de prezentare din Manhattan. Datorită popularităţii de care se bucură baschetbaliştii Kobe Bryant şi Shaquille O'Neal, echipa Los Angeles Lakers a devansat, la finalul sezonului regulat, toate celelalte formaţii din NBA la vînzarea de tricouri. Pe locul secund se află New York Knicks, urmată de Philadelphia 76ers. Cel mai bine vîndut tricou este cel cu numele lui Kobe Bryant, urmat de al lui Allen Iverson. Michael Jordan ocupă locul al patrulea.

Acest număr a fost tipărit în 89.300 exemplare

Tirajul ProSport este certificat de BRAT

Analiza BRAT a fost realizată de Deloitte & Touche Romania SRL

BIROUL ROMÂN DE AUDIT AL TIRAJELOR

ATLETISM / SCANDAL

Olimpici americani dopaţi

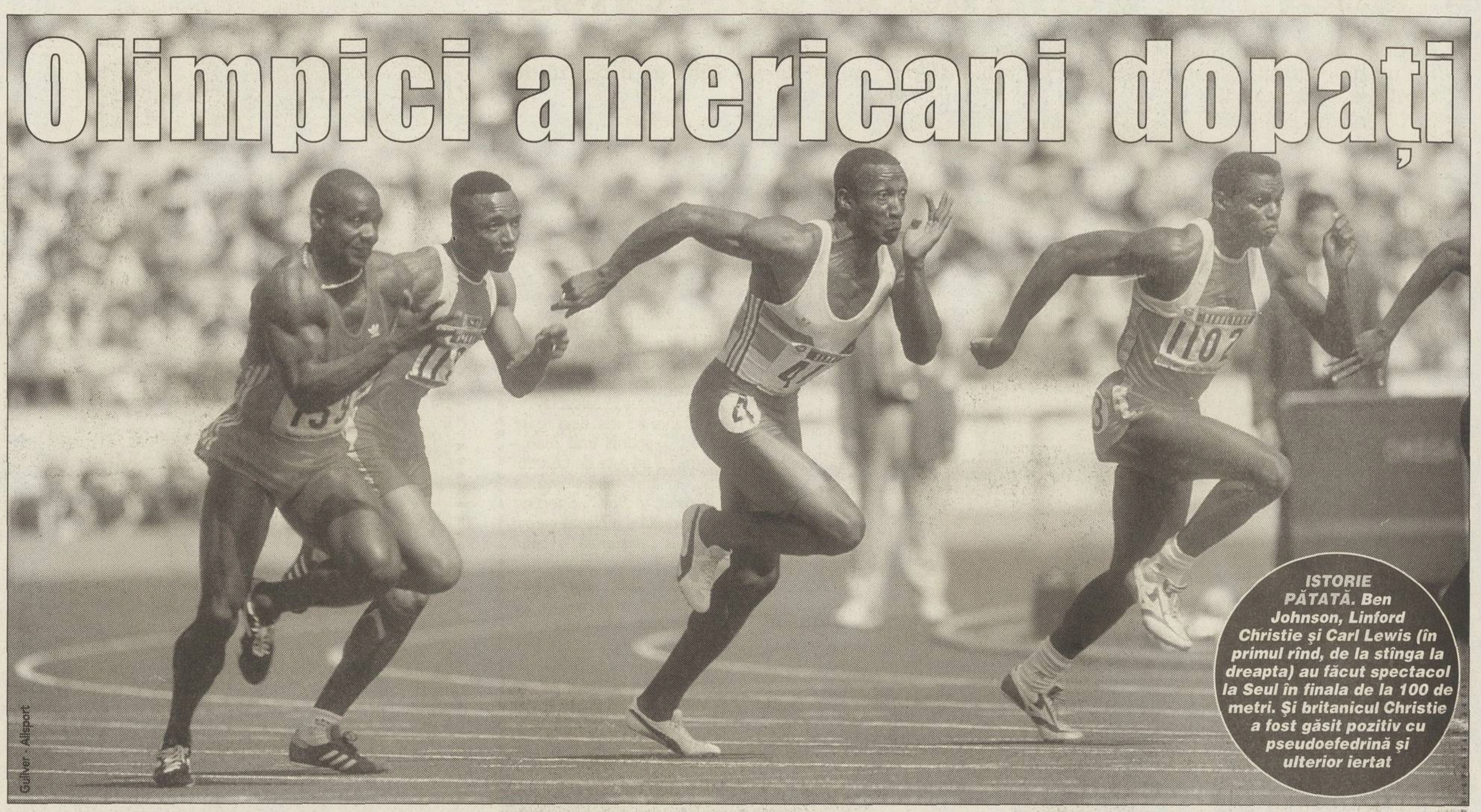
Gulver - Allsport

ISTORIE PĂTATĂ. *Ben Johnson, Linford Christie şi Carl Lewis (în primul rînd, de la stînga la dreapta) au făcut spectacol la Seul în finala de la 100 de metri. Şi britanicul Christie a fost găsit pozitiv cu pseudoefedrină şi ulterior iertat*

America a fost zguduită de apariţia unor documente ce arată că peste 100 de sportivi ai SUA, dintre care 19 campioni olimpici în frunte cu Carl Lewis, au concurat dopaţi în perioada 1988-2000

Marian Vişu

Săptămîna aceasta, Statele Unite au fost lovite de un şoc. Wade Exum, fostul director al departamentului antidoping al Comitetului Olimpic al SUA, a trimis revistei Sports Illustrated şi cotidianului Orange County Register un dosar de 10.000 de pagini ce dovedeşte că în perioada 1988-2000, 114 sportivi americani au ieşit pozitiv la teste doping, dar au fost lăsaţi să concureze. Pe listă se află şi numele a 19 campioni olimpici, dintre care se remarcă atletul Carl Lewis, medaliat de 9 ori cu aur la JO.

Lewis a ieşit pozitiv la 3 substanţe interzise de CIO, inclusiv efedrina, cu două luni înainte să plece la Olimpiada găzduită de Seul, în 1988. Conform documentelor, el a fost suspendat iniţial de forul american, dar apoi a fost iertat pentru că lua un supliment nutritiv care s-a considerat că a influenţat rezultatele. A primit doar un avertisment, pentru ca la Seul să termine pe locul doi finala de 100 de metri, în urma canadianului Ben Johnson, care, cu 9,79 secunde, stabilea un nou record mondial. După cursă, Johnson a ieşit pozitiv la steroizi şi a fost descalificat. Medalia de aur a primit-o Lewis. În acelaşi an au mai fost "acoperiţi" în mod asemănător 12 sportivi din 6 discipline. Acesta era doar începutul.

> Tot ce pot spune este «Ruşine!». Au adus o pată neagră pe blazonul Comitetului Olimpic American
>
> Anita DeFrantz, membru al Comisiei Sportive a CIO, canotoare medaliată cu bronz la JO de la Montreal, în 1976

> Nu mă interesează de unde au luat substanţele. Ei ştiau ce-au făcut şi nu trebuia să mai concureze, dacă erau oameni de caracter
>
> Frank Greenberg, vicepreşedinte al Congresului Sportivilor

Nu era singurul

La Seul au mai participat alţi doi atleţi descoperiţi dopaţi cu aceeaşi ocazie ca şi Carl Lewis. Este vorba de sprinterul Joe DeLoach şi de alergătorul în probe de garduri Andre Phillips. DeLoach a luat aurul în proba de 200 de metri, învingîndu-l la fotografie pe Lewis. Phillips a cîştigat la 400 de metri garduri, întrecîndu-l pe Edwin Moses, dublu campion olimpic şi deţinător al recordului mondial.

Erau iertaţi doar campionii

Carl Lewis şi Joe DeLoach se antrenau în Houston, avînd ca partener de antrenamente pe Floyd Heard, care s-a clasat pe locul 8 în proba de 200 de metri a trialului pentru Olimpiadă. În probele date de cei trei sprinteri s-au găsit aceleaşi substanţe, dar cum Heard nu mergea la Seul, apelul său nu a fost rezolvat. Lucru care nu s-a întîmplat cu cei 11 schiori din "naţionala" SUA, găsiţi dopaţi în perioada1991-1998, sau cu cei 15 hocheişti olimpici aflaţi în aceeaşi situaţie.

HOCHEI PE GHEAŢĂ

Nu au găsit poarta!

Foto: ProSport

INUTIL. Nici experienţa lui Ioan Timaru n-a fost de folos în meciul de ieri, pierdut de români la scor

România a pierdut ieri, cu 0-6, cea de-a treia partidă de la CM, Divizia I, în faţa Poloniei. Antrenorul Herlea a preferat să joace mai rezervat pentru a evita accidentările

Oana Duşmănescu

(Budapesta)

Şase goluri luate pe nemestecate de la polonezi. Înfrîngerea în faţa leşilor, foarte buni patinatori şi cu o tehnică demnă de invidiat, nu era un amănunt neaşteptat, dat fiind că în stagiul de pregătire hocheiştii români disputaseră două meciuri de verificare cu ei şi le pierduseră pe amîndouă. "În plus, cred că au devenit cam mulţumiţi de ei înşişi după jocul senzaţional care le-a ieşit miercuri, în faţa Ungariei. A mai venit şi ziua de joi, care a fost liberă şi pe care au petrecut-o la plimbare şi cumpărături", a spus Daniel Herlea, antrenorul României.

Totuşi, el a recunoscut că nici nu i-a trimis pe jucători în luptă cu gînduri mari, pentru că acum cel mai important este să-i păzească de accidentări. Duminică şi luni urmează confruntările cu Olanda şi Lituania, care au acelaşi obiectiv ca şi "tricolorii", respectiv menţinerea în Divizia I a Mondialelor.

România a fost la un milimetru de a înscrie şi în meciul cu Polonia, prin Roberto Cazacu. Pucul pornit din crosa stelistului a lovit bara porţii adversarilor la începutul celei de-a treia reprize. Portarul Viorel Radu a reuşit să împiedice o diferenţă mai mare de scor, apărînd în total 51 de şuturi. Restul atacurilor noastre nu au fost nici măcar atît de aproape. Ieri după-amiază, hocheiştii români au avut o şedinţă de refacere. Astăzi, CM de la Budapesta au programată cea de-a doua zi liberă.

Polonia-România 6-0 (2-0, 3-0, 1-0)
Polonia: Klisiak (2:54), Rozanski (12:51), Voznik (25:06, 33:51), Slabon (29:17), Garbocz (57:30)
Minute de penalizare: 4-24 **Spectatori:** 500

Oaspeţi din fotbal

La partida de ieri, dintre Polonia şi România, au asistat şi fostul selecţioner al "naţionalei" de fotbal, Emeric Ienei. "Îmi place hocheiul foarte mult şi regret din tot sufletul că nu am fost în sală la meciul cu Ungaria. Am auzit că a fost tare de tot. După cum merg lucrurile, cred că România se va menţine în această Divizie a Mondialelor", a declarat Ienei. Un alt suporter român a fost fotbalistul lui MTK Budapesta, Daniel Rednic *(foto)*. "Antrenorul meu m-a îndemnat să vin la meciul de hochei", a spus Daniel, care joacă în Ungaria de anul trecut.

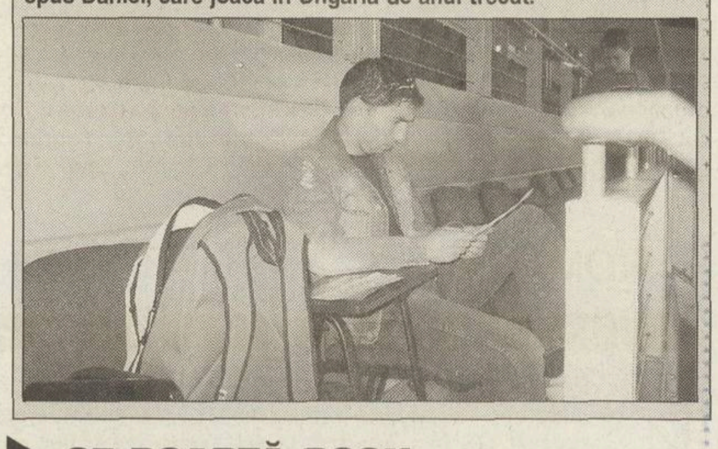

SE POARTĂ ROŞU

La încălzire, atît echipa Poloniei, cît şi cea a României au intrat pe gheaţă în echipamente de aceeaşi culoare, adică roşu. "Tricolorii" au fost cei care au fost nevoiţi să cedeze şi şi-au îmbrăcat tricourile galbene. Ai noştri au ţinut minte că în primul meci, cel cu Kazahstanul, pe care l-au pierdut cu 2-8, au fost îmbrăcaţi în galben, iar în meciul cu Ungaria (4-4) le-a mers bine. Superstiţia nu a ţinut, deoarece polonezii erau pe post de gazde şi şi-au putut alege echipamentul în care să joace.

ÎNOT

Şi-au adjudecat două probe din cinci!

În cea de-a 6-a zi a Naţionalelor Franţei au fost programate 5 finale. Beatrice Câşlaru şi Răzvan Florea au urcat pe cea mai înaltă treaptă a podiumului

Luminiţa Diculescu

Campionatele Naţionale ale Franţei, care se desfăşoară în aceste zile la Saint-Etienne, au adunat la start 661 de sportivi din 26 ţări, printre ei aflîndu-se şi 6 înotători români. Ieri au fost programate cinci finale, patru dintre ele avînd la start reprezentanţi ai ţării noastre. Constănţeanul Răzvan Florea (22 de ani) a cîştigat cursa de 200 m spate, stabilind şi un nou record al României, cu 1:58,82. Vechea performanţă îi aparţinea tot lui (1:59,05) şi fusese stabilită la JO de la Sydney (unde Răzvan a ocupat poziţia a 6-a), în urmă cu 3 ani. Beatrice Câşlaru s-a impus la 200 m bras cu 2:30,28, în timp ce Dragoş Coman a terminat al doilea la 800 m liber, fiind cronometrat în 8:01,46. Foarte aproape de recordul ţării la 200 m mixt a fost Cezar Bădiţă, care a terminat ieri al treilea, cu timpul de 2:03,01, mai slab cu 46 de sutimi decît cea mai valoroasă performanţă a României.

Ieri au fost programate şi semifinalele în proba de 200 m spate feminin. Diana Mocanu a fost pe locul 3 în prima dintre ele (2:17,74), iar Valentina Brat a 4-a în cealaltă serie (2:19,45), ambele reuşind să se califice în finală. Azi, dintre români vor mai concura Simona Păduraru şi Camelia Potec (800 m liber), Răzvan Florea (50 m spate), Dragoş Coman (1500 m liber), dar şi Beatrice Câşlaru, care va lua startul la 4x100 m mixt, alături de alte 3 colege de la gruparea franceză Chalon-sur-Saone, unul dintre cluburile la care e legitimată (celălalt fiind Dinamo).

Foto: ProSport

FĂRĂ SURPRIZE. Beatrice Câşlaru, campioană europeană a probei de 200 m bras în 2000, nu a avut nici o contracandidată la locul 1 al CN ale Franţei pe această distanţă

Recordul Simonei

Una dintre vedetele feminine ale CN din Hexagon este băcăuanca Simona Păduraru *(foto)*, care a cîştigat pînă acum două probe. La 400 m liber ea s-a impus cu 4:09,86, printre învinsele sale numărîndu-se şi Camelia Potec. Simona a cîştigat şi finala de la 1500 m liber, cu 16:29,32, doborînd recordul României stabilit în 1986 de băimăreanca Eniko Palincsar (16:34,95). Simona Păduraru şi-a îndeplinit baremul pentru participarea la Campionatele Mondiale de la Barcelona, din această vară, ca şi Răzvan Florea, Camelia Potec şi Cezar Bădiţă.

Sîmbătă:
calificări: ora 15:00
Duminică:
cursă: ora 15:00

RTL
în direct

Regele s-a întors

Reuters

Michael Schumacher (foto) a dominat categoric prima zi de calificări de la Imola, depășindu-l pe ocupantul locului secund, Barrichello, cu aproape o jumătate de secundă

Adrian Georgescu

După ce a ieșit de pe teren victorios într-un meci de fotbal la care au mai participat Fisichella, Alonso, Trulli, Patrese, Tarquini și Max Biaggi, Michael Schumacher i-a onorat pe fanii Ferrari cu un tur de excepție în prima sesiune de calificări. Germanul - care este recordmanul victoriilor la Imola, cu patru reușite - și-a lăsat în urmă coechipierul, pe Rubens Barrichello, cu aproape jumătate de secundă. Următorii clasați au fost driverii de la Williams, Ralf Schumacher și Montoya, care dominaseră ședința de antrenamente. Configurația cu multe linii drepte, de lungimi mari, va avantaja și în cursă mașinile acestor două teamuri.

Mark Webber continuă să confirme forma bună pe care a arătat-o în Marele Premiu al Braziliei, fiind ocupantul provizoriu al locului 5 pe grilă. O altă surpriză a furnizat-o formația BAR. Button și Villeneuve au ocupat locurile 6 și 7 pe grila primei zile, beneficiind și de un motor nou din partea lui Honda. Abia în urma piloților BAR au sosit cei de la McLaren, liderul clasamentului general, Kimi Raikkonen, reușind și de această dată să se claseze înaintea colegului său Coulthard.

Ap Rompres

DREPTATE

Fisichella a primit trofeul

O sumedenie de italieni au asistat la o festivitate care a avut loc ieri pe circuitul de la Imola. Compatriotul lor, Giancarlo Fisichella, a primit cupa învingătorului pentru victoria din Marele Premiu al Braziliei, pe care l-a cîștigat la masa verde, după examinarea înregistrărilor video. Este prima victorie din 110 starturi pentru Fisichella **(foto, stînga)**, considerat cel mai lipsit de șansă pilot din generația sa. Italianul a primit cupa de la Raikkonen **(foto, dreapta)**, finlandezul fiind declarat învingător imediat după încheierea cursei de acum 11 zile. Eddie Jordan, patronul lui Fisichella, a primit și el trofeul de la Ron Dennis, boss-ul lui McLaren. A fost o cifră rotundă și pentru Jordan, Marele Premiu al Braziliei reprezentînd cursa cu numărul 200 a echipei care-i poartă numele. Teamul galben nu mai cucerise o victorie de la Marele Premiu al Italiei din 1999, cînd Frentzen a trecut primul linia de sosire.

Marele Premiu al Statului San Marino, Imola, 20 aprilie

O pistă pe care inginerii caută să aplice pe mașini apăsări medii, deși frînările violente cer suspensii mai dure și aderența scade considerabil

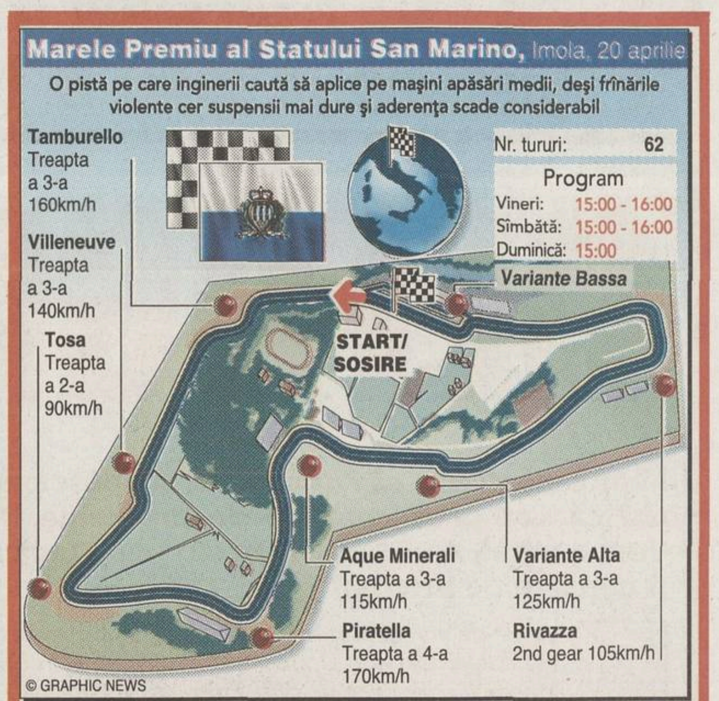

Nr. tururi: 62

Program
Vineri: 15:00 - 16:00
Sîmbătă: 15:00 - 16:00
Duminică: 15:00

© GRAPHIC NEWS

Scena conflictelor

"Autodromo Enzo e Dino Ferrari" e construit pe locul unui fost amfiteatru roman unde se organizau curse între care de luptă. Din cauza sensului antiorar de rulare, care mai există doar la Interlagos și, parțial, la Suzuka, ridică probleme de adaptare piloților.

Circuitul este la o oră de mers cu mașina de Statul San Marino. De fapt, denumirea "Marele Premiu al Statului San Marino" e doar un pretext pentru a mai acorda o cursă Italiei.

Conflictele ocupă un loc principal în istoria Imolei. În 1982, cursa a fost boicotată de echipele britanice din cauza contrelor între forurile conducătoare FISA și FOCA. Tot atunci, piloții Ferrari Gilles Villeneuve și Pironi s-au certat, acesta fiind unul dintre motivele care au dus la moartea celui dintîi, după două săptămîni, la Zolder. În 1989, Senna și Prost, amîndoi la McLaren, s-au înfruntat din aceeași cauză, a ordinelor de echipă. În 1994, Ratzenberger și Senna și-au găsit sfîrșitul pe această pistă. În ceea ce privește cursa de duminică, se anunță palpitantă, mai ales că meteorologii prevăd ploaie.

DUELUL F1

ANALIZA MAȘINILOR DE TOP

Ferrari
Loc 3 - 16 puncte
F2003-GA - 900 CP
Șanse la titlu: 40%

McLaren
Loc 1 - 39 puncte
MP4-18 - 930 CP
Șanse la titlu: 35%

Williams
Loc 4 - 16 puncte
FW25 - 920 CP
Șanse la titlu: 15%

Renault
Loc 2 - 23 puncte
R23 - 880 CP
Șanse la titlu: 6%

Drum calculat spre înălțimi

Un motor nu foarte puternic, dar extrem de rezistent, o aerodinamică bine gîndită și sisteme electronice de vîrf sînt atuurile francezilor

Adrian Georgescu

Este un sezon capital pentru Renault. La capătul lui, în funcție de rezultate, se va ști dacă se va continua cu o configurație a motorului cu unghi de 111 grade între blocurile cilindrilor și dacă prima mașină concepută integral de Renault a dat satisfacție.

Francezii au luat lucrurile în serios cu Formula 1. Au investit mult - aproximativ 300 milioane de euro pentru acest sezon -, au muncit în două schimburi și au folosit tehnologie de vîrf pentru design. Din acest motiv, principalul lor atu este monopostul R23. Peste 4.500 de desene ale unor componente mari și 13.000 de schițe ale unor detalii miniaturale au fost executate și optimizate de computere de înaltă performanță. Aproape 90 la sută din mașină e realizată din fibră de carbon, iar caroseria cîntărește doar 60 de kilograme.

Echipa de proiectanți a căutat să păstreze calitățile lui R202, de anul trecut, adică o **aerodinamică excelentă** pentru virajele rapide, **electronică sofisticată**, **manevrabilitate bună** în ciuda dimensiunilor cam mari. Acestea nu sînt cu mult diferite de cele ale mașinii de anul trecut, dar în interiorul perimetrului s-au schimbat multe. În primul rînd, proiectanții au izbutit să integreze mult mai bine ca înainte motorul și cutia în cadrul șasiului. **Cutia de viteze e nouă**, iar francezii sînt foarte mulțumiți de ea, ca și de suspensiile de pe ambele punți. **Coeficientul aerodinamic a fost îmbunătățit** cu 15 la sută față de 2002.

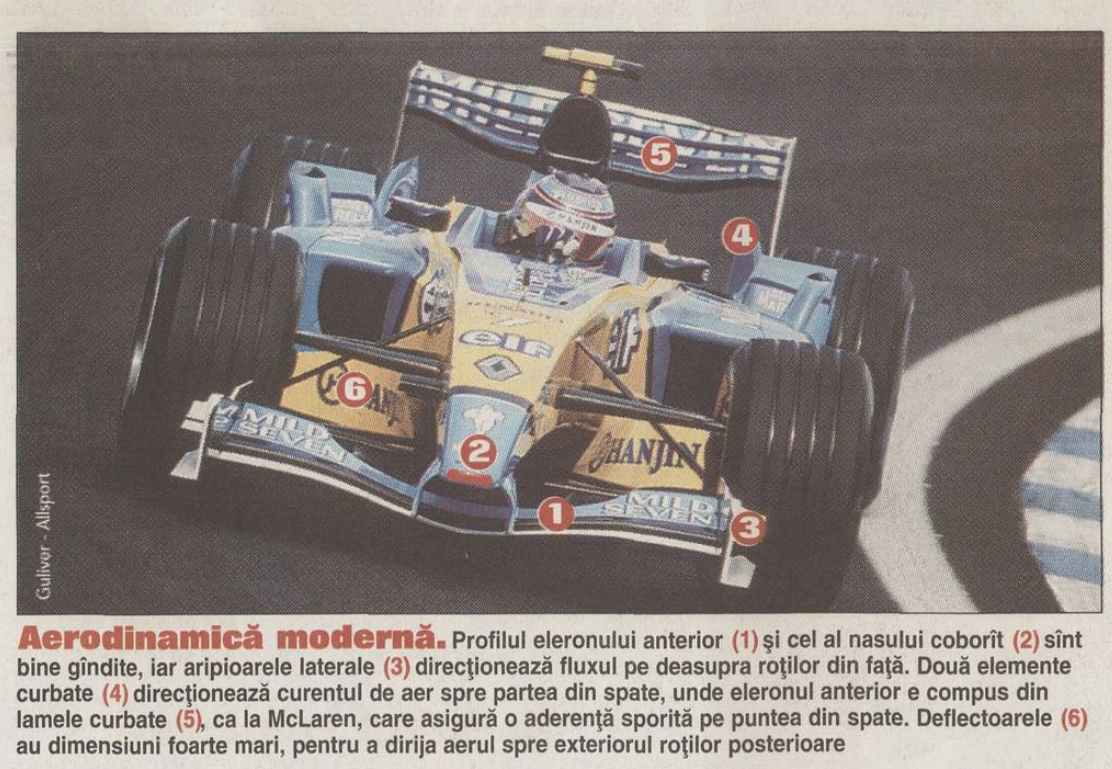

Gulivor - Allsport

Aerodinamică modernă. Profilul eleronului anterior (1) și cel al nasului coborît (2) sînt bine gîndite, iar aripioarele laterale (3) direcționează fluxul pe deasupra roților din față. Două elemente curbate (4) direcționează curentul de aer spre partea din spate, unde eleronul anterior e compus din lamele curbate (5), ca la McLaren, care asigură o aderență sporită pe puntea din spate. Deflectoarele (6) au dimensiuni foarte mari, pentru a dirija aerul spre exteriorul roților posterioare

Propulsor care ține la tăvăleală

Renault a început să lucreze la motorul RS23, folosit în 2003, în primăvara anului 2001. Față de anul trecut, arhitectura, în linii mari, a rămas aceeași, cu o deschidere de 111 grade, dar multe schimbări au fost făcute în interior. Țelul principal a fost să asigure o **rezistență extraordinară propulsorului**, care să "țină" 800 de kilometri, dar puterea a rămas relativ scăzută, la aproximativ 880 cai. Acest fapt va dezavantaja mașinile pe circuite de putere, cum este cel de la Imola. Cum distanța medie a unei curse este de 305 kilometri, înseamnă că RS23 ar putea parcurge fără probleme două Mari Premii și jumătate. Fiabilitatea crescută s-a văzut pe piste, mașinile Renault necapotînd în nici o ocazie din pricina propulsorului. De altfel, obiectivul Renault e să termine 80 la sută din cursele acestui an. Motorul a fost gata în octombrie 2002, o variantă fiind folosită la ultima cursă a sezonului.

"V"-ul extrem de larg a permis compactizarea motorului, poziționarea sa extrem de coborîtă, dar a dus la apariția unor vibrații care au scăzut mult performanțele mașinilor din ultimii doi ani. Aceste probleme au fost în cele din urmă rezolvate. RS23 consumă 75 de litri la suta de kilometri și absoarbe peste 600 de litri de aer pe secundă la viteză maximă. Cîntărește aproximativ 90 de kilograme și conține cam 5.000 de componente - din 20 de aliaje diferite -, dintre care 1.500 sînt piese mobile. Sînt necesare două săptămîni pentru asamblarea unui propulsor.

Politică șireată

Politica la Renault a fost să dea declarații pesimiste și să surprindă plăcut după aceea. "La Imola vom pierde probabil locul doi în clasament, deoarece puterea motorului nostru e scăzută", a afirmat directorul tehnic Mike Gascoygne. Critic a fost și noul managing director, Bernard Dudot, care a spus că revoluționarul motor cu "V"-ul de 111 grade e prea complicat, sugerînd că s-ar putea trece în 2004 la un propulsor mai convențional, cu unghi de 90 de grade.

TEST

Încălțări pentru orice anotimp

Goodyear a lansat o nouă anvelopă, destinată autovehiculelor 4x4, care poate fi folosită tot timpul anului, indiferent de condițiile meteo

Sorin Arecco

Evoluția spectaculoasă în ultimii ani a segmentului 4x4 și straniul mod în care proprietarii acestor mașini înțeleg să le utilizeze forțează marii producători de pneuri specifice să caute mereu alte soluții. Joi, în Ungaria, a avut loc lansarea unei noi anvelope pentru segmentul 4x4, Goodyear Wrangler HP. Aceasta asigură aderență și tracțiune bune pe suprafețe de rulare umede, păstrînd manevrabilitatea și capacitățile elevate de frînare pe drumuri uscate. Nu mai este de mult un secret că modelele Sport Utility Vehicle și chiar unele reputate mașini de teren "adevărate" sînt cumpărate pentru că așa dictează moda. Astfel, nu e de mirare că 95 la sută dintre posesorii de 4x4 și SUV-uri declară că nu folosesc "niciodată" sau "aproape niciodată" aceste autovehicule pe teren accidentat, ele fiind destinate rulării pe autostrăzi, în zonele urbane și suburbane. Montează pneuri de șosea, în schimb, au pretenția ca atunci cînd întîlnesc ploaie, zăpadă sau noroi, mașina să se comporte ireproșabil. Ca urmare, anvelopele care echipează aceste vehicule trebuie să îndeplinească aceleași condiții, și acesta a fost scopul proiectării pneului Goodyear Wrangler HP.

Foto: EDY OBRETIN

Două pneuri într-unul singur

Noua anvelopă Wrangler HP, pe care am avut ocazia să o testăm în apropiere de Budapesta, la bordul unui Land Rover Freelander, beneficiază de tehnologia "SmartTRED Weather Reactive". Goodyear numește astfel capacitatea unui pneu de a se adapta la condițiile de carosabil și la cele meteorologice. Cum este posibil? Nervurile centrale din banda de rulare sînt realizate din material moale, necesar pentru o tracțiune bună pe suprafețe umede, în timp ce părțile exterioare, "umerele" anvelopei, sînt rigide, asigurînd manevrabilitate și performanțe ridicate la frînarea pe carosabil uscat. Profilul benzii de rulare a fost gîndit pentru a menține un nivel redus de zgomot și o uzură uniformă. Disponibilă într-o gamă completă de dimensiuni, care variază de la 15 la 20 de țoli, anvelopa Goodyear Wrangler HP va fi disponibilă pe piața românească începînd cu luna aprilie. Prețurile nu au fost încă anunțate.

ȘTIRI

Schumi și Alonso penalizați?

Michael Schumacher și Fernando Alonso ar putea fi penalizați în urma accidentelor în care au fost implicați în Marele Premiu al Braziliei, desfășurat acum două săptămîni. Potrivit unui raport întocmit de observatorii FIA, Schumi rula cu viteză foarte mare cînd a ieșit în decor, iar în acel moment se fluturaseră steagurile galbene și pe circuit intrase un vehicul de salvare. În aceste condiții, regulamentul prevede că piloții trebuie să ruleze cu viteză adecvată, astfel încît să nu creeze situații periculoase pentru ei înșiși, ceilalți piloți sau pentru comisarii de traseu. Fernando Alonso se află în aceeași postură, deoarece a intrat cu viteză mare în zona în care a avut loc accidentul pilotului Mark Webber, de la Jaguar.

Noile reguli rămîn în vigoare

Președintele FIA, Max Mosley, s-a întîlnit joi cu șefii echipelor din Formula 1, la Imola, unde s-a hotărît că noile reguli vor rămîne în vigoare pînă la sfîrșitul acestui sezon. Au fost acceptate însă cîteva modificări. Monopostul al cărui motor a fost schimbat în intervalul dintre calificări și cursă va lua startul de pe ultima poziție a grilei. În cursă trebuie folosite aceleași mașini care au participat la calificări, cei care încalcă această regulă fiind obligați să pornească de pe linia boxelor. Max Mosley a declarat că va mai avea loc o întîlnire cu șefii echipelor, unde se va discuta interzicerea sistemelor electronice și a telemetriei standuri - mașină.

Villeneuve la Renault

Potrivit presei britanice, Jacques Villeneuve ar putea pilota pentru echipa Renault, începînd din sezonul următor. Angajarea lui Takuma Sato la BAR a fost de curînd anunțată, iar dintre cei doi piloți care evoluează în acest sezon, Jenson Button și Villeneuve, canadianul este mai ușor de înlocuit, deoarece contractul său care prevede un salariu de 20 milioane euro expiră la sfîrșitul sezonului, în timp ce Button mai are de stat un an.

Dieter Nisipeanu e singurul șahist român care a disputat o semifinală la Mondiale, în 1999, la Las Vegas

PRO SPORT INTERVIU

El a revenit de curînd între primii 100 de jucători ai lumii, avînd un coeficient ELO de 2.606 puncte. Se pregătește zilnic între 5 și 8 ore, a părăsit școala în clasa a 9-a și spune că n-ar vrea să-i semene lui Garry Kasparov, cu toate că acesta "își permite să zică orice"

De LUCIAN IONIȚĂ

REFUGIU ÎN 64 DE PĂTRĂȚELE

Nisipeanu crede că românii nu zîmbesc pentru că sînt prea copleșiți de probleme. "În Vest e altfel, dar n-aș trăi acolo pentru că aș fi departe de prieteni"

Are 26 de ani, dintre care cei mai mulți i-a petrecut în fața tablei de șah. Domină cu autoritate întrecerea internă, iar din 1999, de cînd a disputat o semifinală de Campionat Mondial, s-a impus și în rîndul jucătorilor importanți din întreaga lume. Cu toate astea, succesul nu l-a înnebunit. Dieter este un tip jovial și acceptă cu ușurință orice discuție. Experiența acumulată în decursul anilor și firea lui de sas născut în Brașov îl fac să nu se repeadă deloc cu răspunsurile la întrebări. Știe ce are de făcut și analizează calm toate oportunitățile ce i se ivesc, exact ca într-o partidă de șah. În fața unui pahar cu ceai, remediu pentru o răceală care-l chinuiește de vreo două săptămîni, discuția pornește ușor.

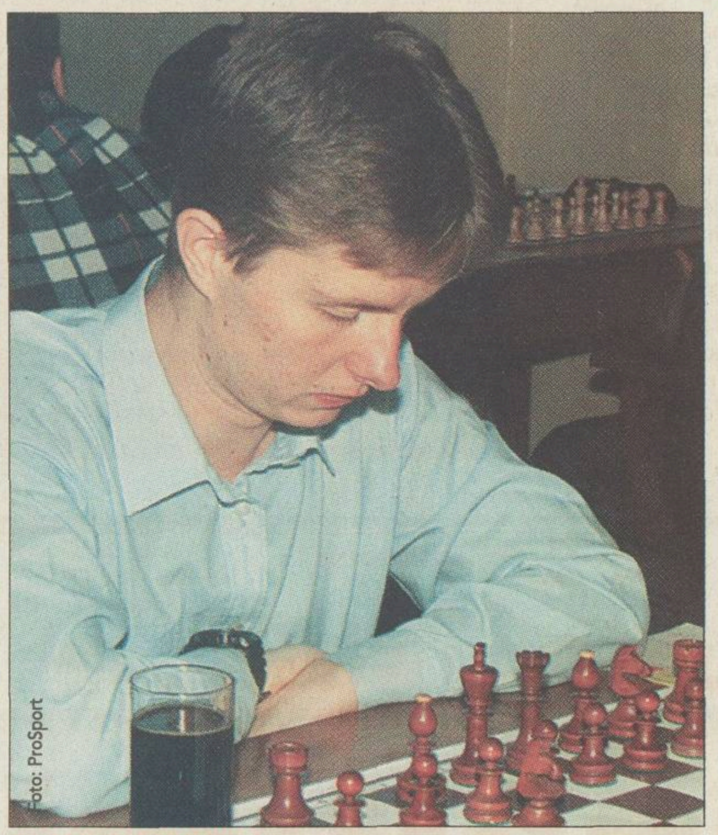

Foto: ProSport

TRECUT ȘI PLANURI. ***La 22 de ani a reușit performanța vieții lui de pînă acum: semifinală de Campionat Mondial. Acum își construiește revenirea între primii jucători ai lumii***

"Am jucat slab la Mondialele din 2000 și 2001"

Dieter, ce s-a întîmplat cu tine în ultimii patru ani, de cînd ai obținut medalia de bronz la Mondialele din Las Vegas?

Am jucat în continuare, dar nu am mai realizat o performanță ca aia. Am cîștigat mai multe turnee, dar nu de importanța unui Campionat Mondial.

Ce s-a întîmplat, concret, la edițiile CM la care ai mai fost?

Am jucat slab. În 2000 am fost calificat direct în turul al doilea, unde am întîlnit un cubanez. Avea doar 17 ani, dar a fost un adversar incomod. N-am reușit să mă concentrez deloc. În 2001 am fost eliminat din prima rundă. Am pierdut la tie-break, dacă se poate spune așa. Era ultima metodă de departajare, un blitz unde adversarul avea 6 minute, iar eu 5. Îmi trebuia remiză pentru a mă califica, dar, deși pe tablă o obținusem, el muta la trecerea timpului. Mi-a picat steagul cînd mai avea doar două secunde.

Ce te-a împiedicat să urci mai mult în clasamentul FIDE?

Eu joc mai mult turnee open și aici lucrurile stau altfel. Îmi lipsesc turneele închise, care sînt puternice. Sper să primesc în viitor mai multe invitații.

"Am investit în afaceri neprofitabile"

Ce-ai făcut cu banii cîștigați la Mondialele din 1999, aproape 150.000 de dolari?

I-am cheltuit pe toți, ce crezi că puteam face cu ei? Glumesc, n-aveam cum să-i termin așa de repede, doar dacă țineam cu tot dinadinsul. Mi-am luat un apartament în București, am investit o parte din ei, iar restul sînt la bancă.

Ce fel de afaceri ai pornit?

Unele neprofitabile. Am intrat într-o asociație cu rudele, ceea ce a fost greșit pentru că s-au ivit neînțelegeri. Am clacat lamentabil. Se mai întîmplă. Oricum ce-a fost, a fost. Nu mai contează.

În prezent care este activitatea ta?

Tocmai m-am transferat de la Dinamo Brașov la Venus Apa Nova București, iar în cîteva zile plec la un turneu în Germania. Nu știu ce o să fac pentru că n-am mai pus mîna de două săptămîni pe piese, dar dacă le-am promis oamenilor că mă duc, trebuie să mă țin de cuvînt.

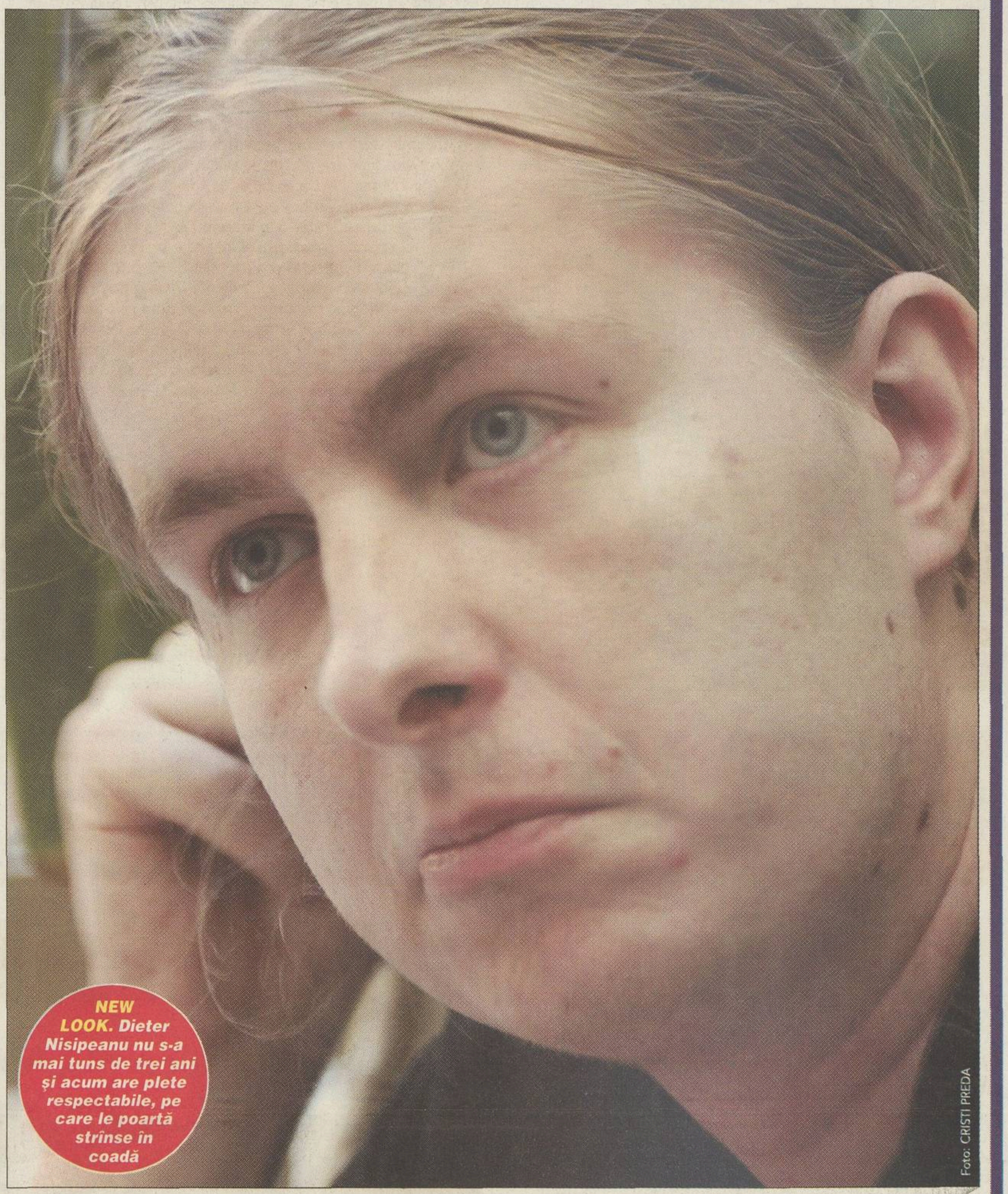

NEW LOOK. ***Dieter Nisipeanu nu s-a mai tuns de trei ani și acum are plete respectabile, pe care le poartă strînse în coadă***

Foto: CRISTI PREDA

"Nu regret că am părăsit școala"

Care sînt obiectivele tale?

Anul ăsta vreau să joc bine la Europenele din Turcia. Trebuie să obțin calificarea la Mondialele de anul viitor și pentru asta am nevoie de o poziționare între primii 39 de sportivi. Pe termen lung cred că pot să ajung la un Elo de 2650. Am vreo 30 de puncte care n-au intrat încă în lista publicată de FIDE.

Școala ai părăsit-o în clasa a 9-a. Ai de gînd să o continui?

La un moment dat în viață, fiecare trebuie să aleagă. Eu am decis să merg pe mîna șahului și nu regret acest lucru. De școală o să mă apuc din nou, doar dacă o să fie neapărată nevoie, cînd o să vreau să-mi iau carnetul de antrenor.

În afară de șah, care sînt pasiunile tale?

Îmi place să joc tenis. E un sport frumos, dar nu prea am timp să-l practic. Cînd eram la Brașov, jucam mai des pentru că cei de la Dinamo aveau în baza sportivă mai multe terenuri. Aici, în București, îmi e destul de greu pentru că toți vechii mei prieteni au rămas acasă. Pe de altă parte mișcarea mă ajută și la șah. Trebuie să ai o condiție fizică foarte bună într-un turneu de 13 runde.

Te îmbraci de la vreo firmă, ai un parfum preferat?

În domeniul îmbrăcămintii nu am preferințe. Dacă un anumit tricou e de calitate și îmi place cum arată, îl cumpăr. Nu contează marca. Dintre parfumuri prefer Fahrenheit, de la Dior, are un miros mai aparte. De altfel, pe mine mă deranjează un miros prea puternic și îmi dau cu el doar cînd mă îmbrac la costum, în rest folosesc zilnic deodorantul.

"În șahul românesc lipsesc banii"

Cu federația română în ce relații ești?

S-au normalizat legăturile dintre noi. Am avut probleme, mai demult, legate de obținerea unor vize, dar acum totul se desfășoară normal. Mă nemulțumesc unele legi ale lor, însă nu e treaba mea să le fac. De exemplu, ca un șahist să se transfere de la un club la altul e nevoit să înapoieze echipei de la care pleacă jumătate din banii cîștigați, cît a activat în cadrul ei. Nu mi se pare normal acest lucru. E bine totuși că nu se aplică în cele mai multe cazuri.

Cum decurge o zi obișnuită a celui mai bun șahist român?

Mă scol dimineața la 8 și mă apuc de șah. Între 5 și 8 ore zilnic analizez partide și mă pregătesc cu antrenorul meu, Valentin Stoica. În timpul turneelor e altfel. Fac un antrenament specific ce nu durează mai mult de o oră, două. Îmi pregătesc adversarul.

Foto: ProSport

Gînduri de familist. Dieter Nisipeanu se va căsători în curînd cu prietena sa, Nicoleta, cu care e împreună de mai mulți ani. Ei locuiesc acum în apartamentul din București, unde stă și unul dintre frații lui Dieter, Horst

"Kasparov e un caz special"

Ce părere ai despre Kasparov, ți-ai dori să fii ca el?

Are valoare și e mult peste locul doi mondial. Dovadă este faptul că FIDE i-a oferit lui un milion de dolari pentru a juca cu Deep Junior, iar lui Ponomariov, campionul mondial, au vrut să-i dea doar 30.000 de dolari. E o diferență imensă. Își permite să zică orice. Despre Cupa Mondială de fotbal de anul trecut le-a declarat ziariștilor că a fost cel mai urmărit blat din istorie. Nimeni nu l-a atacat. Are o armată întreagă de manageri care îi rezolvă orice problemă. Totuși, nu mi-aș dori să fiu ca el. Îmi place cum sînt în pielea mea.

Ce părere ai despre România și de poziția abordată față de conflictul din Irak?

La noi e de vină sistemul. Totul se învîrte în jurul lui și e foarte greu să ieși. Cu războiul din Irak nu sînt deloc de acord. Nu-i înțeleg pe americani, de ce au creat atîtea organizații dacă fac tot ce vor ei. E adevărat că totul se bazează pe interese. Poziția României era clară, a purtat singura politică pe care putea s-o urmeze. Cred totuși că trebuia mers mai mult la negocieri.

"Străinii mai au timp să zîmbească"

Îți place mai mult să stai în străinătate?

Foarte bine nu e nicăieri. Totuși, în străinătate e mai calm. Acolo oamenii mai au timp să și zîmbească. Îi văd pe mulți aici trecînd în fugă pe culoarea roșie a semaforului pentru a prinde un amărît de troleibuz. Toți sînt panicați, parcă e o cursă contra cronometru. Oricum, mie îmi place mai mult în România pentru că sînt alături de prieteni.

Care e principala diferență între români și oamenii din țările vestice?

Nivelul de trai e lucrul cel mai important. Diferența e prea mare și sper că promisiunile de a intra în UE în 2007 să nu fie doar poezie. Vesticii nu au problemele zilnice pe care le avem noi. Nu stau cu grijă că se scumpește benzina sau alte lucruri de genul ăsta. Cu toate astea, sînt destul de reci. Am ajutat odată o femeie să-și urce bagajul în tren și mi-a mulțumit foarte mult pentru că i s-a părut un lucru total ieșit din comun.

În final, cum ai caracteriza omul Dieter Nisipeanu?

Fericit și optimist.

Un Paște fericit cu TVmania

Cumpără acum TVmania!
Te paște un supliment cadou cu rețete de vedete, plus 76 de pagini și programele speciale de sărbători.

Programele TV complete
25 aprilie - 1 mai 2003
Nr. 16 (237)
21 aprilie 2003
12.900 lei
TVmania
www.tvmania.ro
> RĂZBOI ȘI PACE
DIN NOU ACASĂ!
DUPĂ O LUNĂ PE FRONT, ADELIN PETRIȘOR FACE
NUMĂR SPECIAL
CONȚINE SUPLIMENT DE PAȘTE
Paște fericit!
> CA LA MAMA ACASĂ
Sărbătorile de Paște acasă la: Andreea Berecleanu, Raluca Moianu, Andi Moisescu, Ruxandra Săraru și Andreea Raicu
de peste 20 000 euro!

Biblioteca „ASTRA"
SIBIU

2

12.000 de olteni au aplaudat aseară, după 20 de ani, cea mai mare echipă din istoria Craiovei

Generația fabuloasă a Universității Craiova, cea care, în 1983, a adus pentru prima oară o echipă românească în semifinala unei cupe europene, s-a reîntîlnit aseară, jucînd o partidă demonstrativă în compania unei selecționate a Rapidului. La întîlnire au fost aproape toți jucătorii de legendă ai Universității. În imagine, Rodion Cămătaru talonat de Ștefan Sameș, fostul stelist care a jucat pe finalul carierei la Rapid

Foto: CRISTI PREDA Craiova

PRO SPORT
EDIȚIE DE TRANSILVANIA
Director OVIDIU IOANIȚOAIA
Anul VII • Numărul 1752 • Luni 21 aprilie 2003 • 16 pagini • Preț 8000 Lei • Internet: http://www.prosport.ro

FCM Bacău a cîștigat ieri cu 2-1 în fața liderului în minutul 90

AȘA ARATĂ FOTBALUL BUN ȘI ADEVĂRAT!

Partida FCM Bacău - Rapid a avut de toate: goluri de colecție, ratări, erori omenești de arbitraj, ritm și suspans. Ea a demonstrat, că, dacă se joacă onest, atunci campionatul poate fi atractiv și valoarea crește. Povestea unui joc trepidant în pagina 5

Foto: GABRIELA ARSENIE Bacău

EMOȚII ÎN AER. *Zidul rapidist, în care se văd, de la stînga la dreapta Iencsi, Daniel Niculae și Godfroid încearcă să blocheze balonul trimis de căpitanul Bacăului, Radu Ciobanu (nr.16)*

PETROM
Esența mișcării

Vă prezintă Marele Premiu al Statului San Marino

în pagina 8

Schumi, victorie îndoliată

Adrian Georgescu

Michael Schumacher a obținut, ieri, la Imola cea dintîi victorie a sa din acest sezon de F1, deși mama lui, Elisabeth, a decedat în aceeași dimineață într-un spital din Köln. Cei doi frați Schumacher, care ocupaseră prima linie a grilei, au decis să ia startul, în ciuda nefericitului eveniment. Michael a avut pe braț o bandă de doliu (foto), iar Ralf a purtat o panglică neagră pe cască.

Dinamo	- FC Național	1-1
"Poli" AEK	- Farul	2-1
FC Brașov	- Sportul	3-2
Oțelul	- Ceahlăul	0-0
Astra	- Gloria	2-0
U Craiova	- UTA	1-1
FCM Bacău	- Rapid	2-1
Steaua	- FC Argeș	1-0

Cronicile meciurilor în paginile 3, 5, 9, 11, 12, 13 și 16.

CONCRET

DE
OVIDIU
IOANIȚOAIA

Memoria tribunei

Mai corect ca altădată, exceptînd jocul de-a v-ați ascunselea al Bistriței, campionatul consemnează rezultate neașteptate și, drept urmare, îi pune la grele încercări pe pronosportiști. Dacă spectacolul încă suferă, surprizele se țin lanț și nu mai sînt regizate, iar ele plac și deoarece mențin deschisă lupta la ambii poli ai clasamentului cînd n-au mai rămas de disputat decît 7 etape. Deși Rapidul a luat un avantaj confortabil, mai e pînă să înceapă balul în Giulești. La subsol, chiar și lanterna roșie lasă senzația că moare, dar nu se predă. După retragerea lui Radu Nunweiller, UTA părea mai mult ca oricînd o corabie fără timonă, gata să naufragieze, moment în care a cîștigat însă un punct în Bănie, umbrind astfel chermeza dedicată aseară Craiovei Maxima.

Legat de asta, a contrariat decizia de a-i oferi lui Cristian Țopescu, alături de Gică Popescu, titlul de Cetățean de Onoare al orașului de pe Jiu pentru modul în care, competent și înflăcărat, a transmis pe micul ecran cîteva dintre meciurile formației ajunse în 1983 la un pas de finala Cupei UEFA. Chiar dacă distincția se adresează celui mai bun comentator de televiziune din istoria fotbalului românesc, tribuna olteană nu uită însă că, salariat al clubului Steaua în anii aceia, Cristian Țopescu se afla într-o tabără rivală, ba și ostilă, campioanei unei mari iubiri. A avea merite deosebite nu înseamnă a le avea pe toate.

ovidiu.ioanitoaia@prosport.ro

Max LIFE
25% GRATUIT!
After 100.000 KM your engine needs
Valvoline Max Life Premium Blend SAE 15W-40 Motor Oil
5 Litri pentru prețul a 4!
DACĂ ESTE GRATUIT, NU MERITĂ SĂ-L AI. CORECT? GREȘIT. NU ȘI CU MAXLIFE.
De ce cumperi MaxLife?
Pentru că MaxLife este SINGURUL lubrifiant SPECIAL creat pentru motoarele cu peste 100.000 km.
Premiat de publicația americană "Lubricants World".
Ofertă valabilă în limita stocului disponibil.
Importator oficial: VALTEC ROMÂNIA SRL, tel.: (021) 233.38.35.
Acest ulei trebuie predat unui colector după utilizare! (HGR nr. 662/12.07.2001)
Valvoline
We make engines feel great!

Păstrează-ți banii pentru alte investiții.
Mașina o iei fără avans taxe vamale
SUZUKI
Acum ai o altă perspectivă asupra economiilor tale. Poți să îți păstrezi banii pentru alte investiții. La B&S Motors poți să iei orice model Suzuki, în leasing, cu avans zero. Poți deveni astfel membru în SUZUKI CLUB™
Și vei beneficia de facilitățile pachetului SUZUKI CAReS™ taxe vamale zero, 3 ani sau 100.000km garanție din bară în bară, revizii la 15.000 km, 7euro ora de manoperă.
SUZUKI.O mișcare inteligentă
Raiffeisen LEASING ...creating opportunities
service 021-260.12.44 0721.SUZUKI
showroom 021-260.01.23 021-260.01.24
B&S MOTORS Banu Manta nr.2 www.suzukimotors.ro
Iași: Doly:0232.246.444
Craiova: Felvio Prod: 0251.419.121
Ploiești: Pex: 0244.519.948
Galați: Kama2: 0236.324.320
Pitești/Rm. Vâlcea: Marshal: 0248.206.006 Marshal: 0250.735.748
Constanța: Nippon Car: 0745.660.033
Târgoviște: Premier: 0245.213.715
Brașov: Sebastian: 0268.417.322

"Aleluia" pentru Sporting

Theodor Jumătate

De sărbătoarea Paștelui catolic, cotidianul lusitan "O Jogo" a celebrat cu un titlu original victoria lui Sporting de sîmbătă, 3-0 cu Maritimo în deplasare. "Aleluia" (foto), a titrat jurnalul din Porto, salutînd prima victorie a echipei lui Bölöni după două luni. Amănunte în pagina 6.

O JOGO
ALELUIA!

Lucescu a trecut de Fener

Beniamin Osman

Aseară, Beșiktaș a cîștigat derbyul cu Fenerbahce, revenind pe primul loc în campionatul Turciei, cu un punct avans în fața lui Galatasaray. Fără să întîmpine o rezistență puternică, echipa lui Mircea Lucescu s-a impus lejer, cu 2-0, dar diferența putea fi și mai mare dacă "alb-negrii" nu ar fi ratat o mulțime de ocazii.

ANIVERSARE CRAIOVA MAXIMA

20 DE ANI DE LA SEMIFINALA CU BENFICA

Memoria îmbătrîneşte, iubirea rămîne intactă

Cu 20 de ani mai bătrîni, cu destule kilograme în plus şi cu ochii în lacrimi. Aşa au revenit ieri acasă cei care au oferit Craiovei glorie şi românilor încrederea că pot să conteze în fotbalul european intercluburi

Valentin Damian
Adrian Florea
Cristi Stăncescu

A fost odată "Craiova Maxima". Sau "Campioana unei mari iubiri". Echipa care acum două decenii făcea instrucţie cu Dinamo şi Steaua, deşi acest lucru însemna atunci aproape o infracţiune fotbalistică. Echipa care a ratat pentru cîţiva milimetri, la bara lui Crişan din returul cu Benfica, finala Cupei UEFA.

Meritul istoric al Universităţii este acela că a risipit complexele echipelor noastre de club. Pe drumul deschis de ea s-a avîntat apoi Dinamo şi a triumfat Steaua

Tinerii teribili de altădată s-au reunit. Au lipsit Ţicleanu şi Geolgău, dar fanii i-au iertat, pentru că ştiu că în Albania şi Feroe, acolo unde au plecat ca să-şi cîştige pîinea, s-au gîndit o clipă la colegii lor adunaţi ieri, cu toţii, sub lumina reflectoarelor, în prima zi de primăvară adevărată, ca un omagiu pentru prima echipă românească de după război ajunsă departe în Europa.

> **Şi acum îmi vine să plîng gîndindu-mă cum era în urmă cu 20 de ani aici, cînd veneau 50.000 de spectatori la un meci. Nu mă pot obişnui cu prezentul**
>
> Silviu Lung

Sărbătoarea oltenilor a început la 18:03, însă idolii din urmă cu 20 de ani şi-au făcut apariţia la teren cu mult mai devreme. Fiecare cu lacrimi în ochi. Fiecare mîndri şi parcă miraţi că li se acordă onoarea reîntîlnirii.

Au apărut în gura tunelului tot cu căpitanul Ştefănescu în frunte, ca de atîtea sute de ori. Din mii de piepturi se strigă "Ştiinţa! Ştiinţa!". În ochii fotbaliştilor e ceva dezamăgire. Încurajaţi cîndva de 55.000 de oameni, sînt acum întîmpinaţi de doar vreo 12.000. Sanda Ladoşi cîntă "Totul e perfect". Magicienii se încălzesc.

La 20:05, Nicolae Dobrin dă lovitura de începere a partidei atît de aşteptate. Începe jocul.

Craiova Maxima 1-0 Rapid '80

Marcatori: 1-0, Ciurea (11)

Craiova Maxima	Rapid '80
Antrenori NICOLAE IVAN, ZOLTAN CRIŞAN	**Antrenor** OCTAVIAN NIŢĂ
1. S. Lung	1. Manu
2. Negrilă	2. Niţă
3. Tilihoi	4. Ispas
4. Ungureanu	6. Pîrvu
5. Donose	7. Ţîră
6. Ştefănescu (cpt)	9. Manea (cpt)
8. Balaci	10. Gheară
9. Cămătaru	17. Sameş
10. Beldeanu	20. Caciureac
11. Cîrţu	21. Goanţă
16. Irimescu	25. Lupu
Au mai jucat: David, Cioroianu, Cojocaru, Ciupitu, Ad. Popescu, Purima, Ciurea, Mogoşanu, Săndoi, Bîcu, Marcu	**Au mai jucat:** Toader, Paraschiv, Drăghici, Şt. Popa, Tîrţău, Mincu

Arbitri: Ion Velea - Ion Constantinescu, Ion Dumitrică
Spectatori 12.000

Parcursul "Ştiinţei" în Cupa UEFA 1982-1983

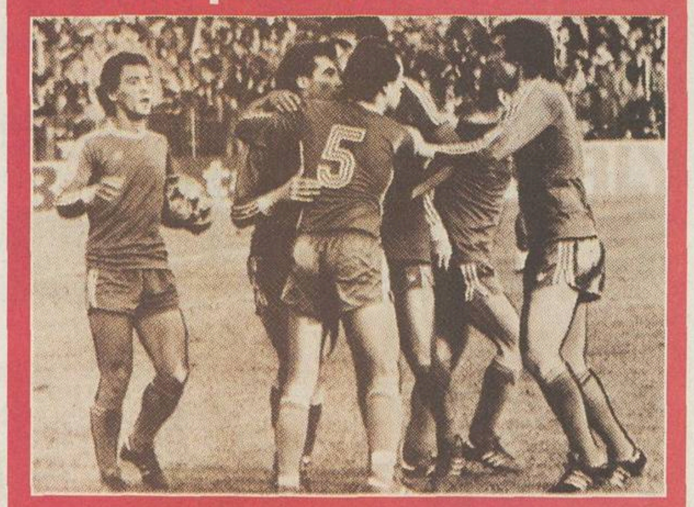

UNUL DIN GOLURILE FERICIRII. ***Pe 8 decembrie 1982, Craiova elimina pe Bordeaux. Geolgău (sărutat de Cămătaru) a marcat atunci golul calificării în prelungiri, după ce Ţicleanu deschisese scorul***

Turul I: U Craiova - Fiorentina 3-1, 0-1
Turul II: Shamrock Rovers (Irlanda) - U Craiova 0-2,1-4
Turul III: Bordeaux - U Craiova 1-0, 0-2 după prelungiri
Sferturi de finală: Kaiserslautern - U Craiova 3-2, 0-1
Semifinala: Benfica - U Craiova 0-0,1-1

Echipa din returul cu Benfica, 20.04.1983: Lung - Geolgău, Tilihoi, Ştefănescu, Ungureanu - Ţicleanu, Donose (2 Beldeanu), Irimescu, Balaci - Crişan, Cămătaru (61 Cîrţu)

MAEŞTRII. ***Ilie Balaci (dreapta) şi Dănuţ Lupu au încîntat publicul prin driblingurile şi "giumbuşlucurile" lor. Înaintea începutului meciului, din 10 în 10 metri s-au aprins torţe, echipele salutînd spectatorii într-o atmosferă deosebită***

Foto: CRISTI PREDA Craiova

Foto: CRISTI PREDA Craiova

MECIUL

60 de minute de amintiri

Dacă Rodion Cămătaru a înclinat terenul din pricina zecilor de kilograme în plus, Tilihoi şi Cîrţu au părut mai slabi chiar decît în vremurile în care jucau

Cele două decenii scurse de la semifinala Cupei UEFA cu Benfica Lisabona au lăsat urme. Cel mai tare s-a schimbat Rodion Cămătaru, care cîntăreşte acum vreo 60-70 de kilograme. Pe un singur picior, însă. De altfel, Cami a abandonat lupta după doar 16 minute, probabil din dorinţa ca lumea să-l păstreze în memorie pe atacantul ce-i umilea pe englezi chiar pe "Wembley". La fel de "bine făcuţi" s-au prezentat şi "Vulpea" Beldeanu sau Negrilă, la polul opus situîndu-se Lung, Tilihoi, Cîrţu şi Balaci, peste care anii parcă n-au trecut.

În ceea ce-l priveşte pe "Prinţ", acesta n-a fost părăsit nici de talentul de a dribla şi a pasa incredibil de exact. Privindu-l pe Ilie, spectatorii aveau nevoie să se uite şi pe tabelă ca să se convingă că meciul nu e aievea.

Şi ceilalţi au dovedit că talentul nu se uită. Lung are încă reflexe mai bune decît mulţi portari din Divizia A, Ungureanu demarează pe stînga cu o vitalitate ieşită din comun, "Negoro" şi Tilihoi sînt la fel de tari pe picioare ca-n tinereţe, Ştefănescu păstrează destule din eleganţa de altădată, Irimescu şi Donose "desenează" la centrul terenului la fel de bine ca pe vremuri, Cîrţu e mai rapid decît McBreen. "Păcat că nu e şi Zoli pe teren", au murmurat suporterii. Grav bolnav la plămîni, sufletistul "Craiovei Maxima" a fost aseară antrenor secund, dar lacrimile din ochi îi trădau dorinţa de a mai fi, măcar un minut, pe teren.

Marele absent: antrenorul Tică Oţet

De la sărbătoarea de aseară au lipsit Constantin Oţet, antrenorul "Craiovei Maxima", Vasile Frînculescu, medicul acelei echipe de vis, şi Lucian Strîmbeanu, toţi dispăruţi dintre noi.

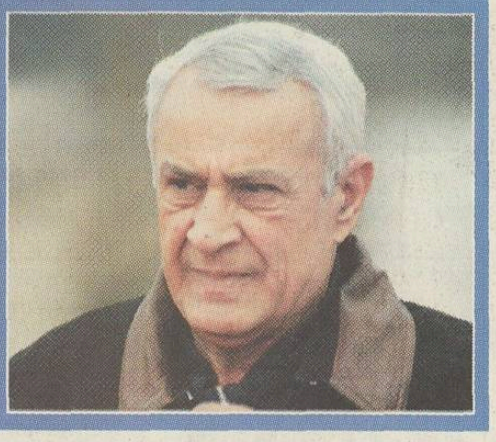

CÎRŢU A IEŞIT NERVOS DIN TEREN

Actualul antrenor al "Ştiinţei", Sorin Cîrţu nu a evoluat decît 10 minute în partida de aseară. El a protestat la două ofsaiduri semnalizate de tuşierul Ion Dumitrică, după care, enervat de deciziile acestuia, a părăsit terenul, fiind înlocuit de Ciurea. Altă fostă mare glorie a Universităţii, Ilie Balaci, a declarat că îşi doreşte o nouă "Craiova Maxima" care să fie condusă din teren de nepotul său în vîrstă de 5 ani, Hristu Trică, fiul stelistului Eugen Trică. ***(Vali Damian)***

LUŢU A VENIT CU REŢINERE

În tribuna oficială a stadionului "Ion Oblemenco" au fost prezenţi aseară şi portarul bosniac Guso împreună cu soţia sa, Alma. Alături de cei doi s-au aşezat ivorianul Daouda cu nevasta sa, Akata Traore, şi fiica acestora, Kadi, în vîrstă de 3 ani şi jumătate. Deşi iniţial nu a vrut să vină, pentru că îi era ruşine de rezultatul de egalitate realizat în compania codaşei UTA, Luţu a ţinut să fie şi el prezent la aniversarea "Craiovei Maxima". ***(Vali Damian)***

PRIMARUL ŞI CONFORTUL

Scena pe care s-a desfăşurat show-ul trebuia în mod normal să fie aşezată la peluza unde se află tabela de marcaj. La ordinul primarului craiovean Vasile Bulucea, aceasta a fost instalată pe pistă, în faţa tribunei oficiale, deoarece edilul doljean a considerat că astfel oficialităţile oraşului, care vor lua loc la tribuna 0, vor dispune de un confort sporit şi nu vor fi nevoite să stea cu capul întors pentru a urmări spectacolul. ***(Vali Damian)***

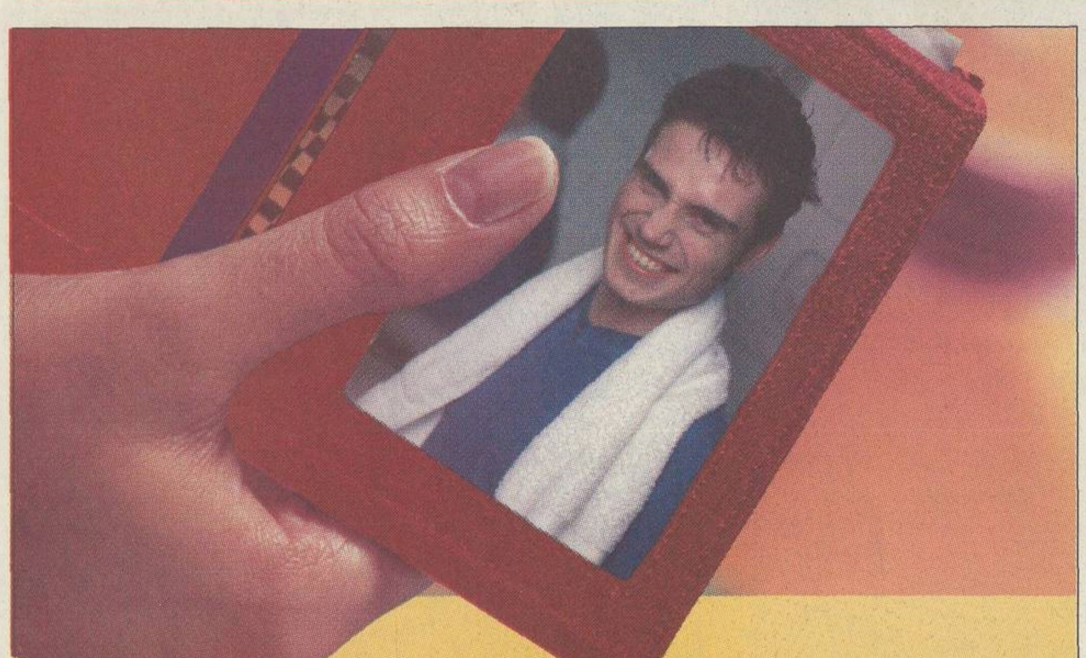

În caz contrar, suma respectivă va fi returnată expeditorului. Pentru mai multe detalii, consultaţi formularul de primire.

Transferul de bani în care puteţi avea încredere

Când cineva vă trimite bani din străinătate cu Western Union, puteţi fi sigur că vor ajunge în siguranţă. Pentru că atunci când folosiţi serviciul Western Union, transferul dumneavoastră de bani este garantat - e la fel de sigur ca şi cum aţi primi banii direct din mâna cuiva.
Iată de ce milioane de oameni din lumea întreagă au încredere în Western Union pentru a trimite bani.
Mai mult, pentru a folosi serviciul Western Union nu e necesar să aveţi un cont în bancă, iar banii sunt la dispoziţia dumneavoastră la numai câteva minute după ce au fost trimişi.
La Western Union, transferul de bani este specialitatea noastră - pur şi simplu nu există o modalitate mai sigură de a face acest lucru.

WESTERN UNION | TRANSFER DE BANI

WWW.WESTERNUNION.COM

Western Union garantează că veţi putea colecta tranzacţia prin Western Union Transfer de Bani care vă este destinată.

CRONICĂ

Emoții și trei puncte de la Răducanu

Golgeterul Stelei a ratat un penalty în prima repriză, dar în partea secundă și-a luat revanșa, marcînd golul victoriei

FAZA MECIULUI. În minutul 28, Claudiu Răducanu a fost faultat în careu de Șomcherechi, piteșteanul fiind eliminat

Foto: RĂZVAN PĂSĂRICĂ

DE
EDUARD APOSTOL

Steliștii s-au plîns de multe ori că joacă doar duminică seară și că din acest motiv n-au mai prins de mult un final de săptămînă liber, petrecut alături de familie. Problema are și aspectul ei pozitiv: în retur, roș-albaștrii au evoluat mai mereu știind că Rapidul a făcut pași greșiți și că o victorie i-ar readuce în lupta pentru titlu. Distanța s-a mărit după eșecul de la Piatra-Neamț, însă insuccesul de ieri al giuleștenilor, 1-2 la Bacău, a reaprins speranțele în Ghencea.

Adversarul, FC Argeș, a venit hotărît să se apere și să forțeze norocul doar pe contraatac, iar după eliminarea lui Șomcherechiv toată atenția oaspeților s-a concentrat pe defensivă. Și Steaua a trebuit să facă exact ce face la aproape toate meciurile de pe teren propriu. Să se așeze în jumătatea adversă și să încerce să desfacă apărarea pe trei rînduri a oponenților. Dar în afară de ratarea lui Trică (22) și de penaltyul irosit de Răducanu (28) n-a mai apărut nici o ocazie importantă.

După pauză, Moldovan a mai scos un atacant pentru a face loc unui alt fundaș, iar roș-albaștrii și-au reluat chinul ofensiv. Drumul spre gol a fost însă infinit mai greu fără creatorul centrărilor decisive, Florentin Dumitru, accidentat în prima repriză. Și totuși Răducanu l-a găsit, reușita lui născîndu-se din insistența lui Oprița. De atunci misiunea oamenilor lui Pițurcă s-a ușurat, pentru că piteștenii n-au avut forța să riposteze. A rămas 1-0, Steaua a ajuns la 8 puncte de Rapid și privește cu speranță către derbyul de săptămîna viitoare, din Giulești.

eduard.apostol@prosport.ro

JANDARMII AU STRÎNS SCAUNELE DETERIORATE

Ca de obicei, jandarmii au intrat în dispozitiv la stadionul Ghencea cu aproape două ore înainte de debutul meciului. Aseară, ei au luat la periat întreaga arenă și au strîns toate scaunele rupte sau deteriorate serios, localizate în special în peluza ocupată de galerie. Reprezentanții forțelor de ordine au vrut să evite eventualele manifestări agresive ale fanilor, care, la supărare, ar fi putut arunca în teren cu scaune. *(Marius Mărgărit)*

SPECTATORUL ETAPEI

Micul stelist

În runda cu numărul 23, ProSport premiază cu un milion de lei unul dintre cei mai tineri spectatori prezenți la ultimul meci al etapei, Steaua - FC Argeș. Pentru a intra în posesia premiului, părinții copilului din fotografie trebuie să sune la numărul de telefon (021) 205.22.95.

RĂDOI ARE PROBLEME CU SPATELE

Căpitanul obișnuit al Stelei, Mirel Rădoi, nu a fost titular aseară, el fiind doar rezervă. După entorsa la cot suferită miercuri, contra Ceahlăului, el și-a revenit și a primit acceptul lui Pompiliu Popescu, medicul "naționalei", să evolueze contra Argeșului. Numai că sîmbătă și ieri, la ultimul antrenament tactic, Rădoi a resimțit dureri la spate în urma unei mișcări bruște, astfel încît Victor Pițurcă a preferat să nu-l forțeze. *(Marius Mărgărit)*

BONUS DE 4 MILIOANE DE LEI

Piteștenii au evoluat aseară pe o primă de victorie de 1.000 de dolari. Pentru că jucau în deplasare contra echipei de pe locul secund, lor li s-a mai promis un bonus de cîte 4 milioane de lei în caz de succes. Jucătorii Argeșului încă mai au de primit bani în contul ultimelor rezultate, însă conducerea, prin vocea "vice"-lui Viorel Ilinca, a spus că "fotbaliștii au semnat un Regulament de Ordine Interioară în care scrie clar că nu iau bani decît dacă sînt pe zero în clasamentul adevărului". Ilinca a mai punctat că "decît să se ducă la LPF să depună memorii, mai bine ar face o notificare către club, aceasta avînd aceeași forță ca o decizie a Ligii". *(Marius Mărgărit)*

Marius Roman a fost copil de mingi

Considerat o mare speranță a Stelei, Marius Roman *(foto)* s-a antrenat în ultimele două săptămîni în ritm mai lejer alături de echipa de seniori, pentru că el a acuzat o stare de oboseală după ce a jucat multe meciuri la diferite grupe de juniori. Aseară, mijlocașul în vîrstă de 16 ani a ținut neapărat să fie copil de mingi la partida cu FC Argeș. "Îmi place să mai intru la pauză pe teren, să mai schimb cîteva pase cu băieții care sînt rezerve", a spus cel poreclit "Potîrniche" din cauza fizicului său plăpînd. *(Marius Mărgărit)*

PIȚURCĂ S-A SUPĂRAT PE RĂDUCANU

În minutul 28, Claudiu Răducanu a intrat în careu și a fost busculat de Șomcherechi, care a fost eliminat de Balaj, pentru că l-a oprit pe atacant dintr-o poziție clară de gol. Același Răducanu a executat penaltyul, în dreapta lui Preda, însă portarul a reținut șutul golgeterului stelist. Victor Pițurcă s-a arătat extrem de supărat pe jucătorul său, reproșîndu-i că a preferat o execuție plasată uneia în forță, așa cum exersase toată săptămîna premergătoare meciului cu FC Argeș. *(Marius Mărgărit)*

STEAUA 1 0 FC ARGEȘ

STEAUA

Antrenor
Victor Pițurcă
12. M. Tudor .... ★★
2. Fl. Dumitru .... ★
(20. Ogăraru, 40) ..... ★
3. Răchită (cpt.) .... ★★
7. Aliuță .... ★★★
8. P. Stoica .... ★★
10. Trică .... ★
(9. Neaga, 52) ...... ★★
11. Boștină .... ★★★
14. Cl. Răducanu ...... ★★★
18. Falemi .... ★
(21. Paraschiv, 58) ..... ★
26. Oprița .... ★★
29. Mutică .... ★

Rezerve
23. Nae, 6. Rădoi,15. Neșu, 19. Al. Pițurcă

Scor la pauză 0-0
Marcatori:
1-0, Cl. Răducanu (62)
Arbitru
Cr. Balaj .... ★★★
(Baia Mare)
Asistenți
Cr. Nica .... ★★★
(Ploiești)
Gh. Negoiță ...... ★★
(Brăila)
Cartonașe galbene
Falemi (50), Bălașa (51)
Cartonaș roșu
Șomcherechi (24)
Spectatori 6.000

FC ARGEȘ

Antrenor
Ion Moldovan
22. Șt. Preda .... ★★
3. Dancia .... ★★
(24. Semeghin, 72) .... ★
5. Chița .... ★★
7. A. Chiriță .... ★★
8. Crivac .... ★
10. Dică .... ★★
15. Șomcherechi .... ☐
17. Bilașco .... ★
(20. C. Tănasă, 62) ... ★★
21. Marincău .... ★
23. Ad. Iordache .... ★
(27. D. Radu I, 46) ..... ★
30. Bălașa (cpt.) .... ★

Rezerve
12. Buturugă, 4. Bogoi, 16. Albinaru, 19. Prepeliță

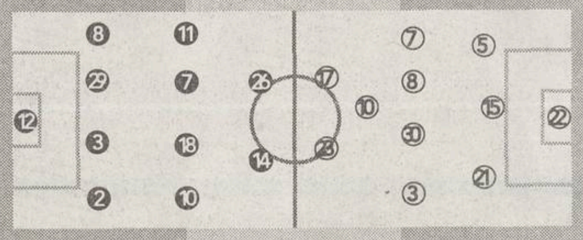

Filmul meciului
● Min. 19: aflat la 11 metri de poarta argeșeană, Trică a luftat în momentul șutului, iar Preda a prins fără probleme ● min. 23: Mutică a șutat spre poartă, Trică a prelungit pînă la Răducanu, care a trimis mingea în bară ● min. 24: lansat de Falemi, Claudiu Răducanu a fost faultat de Șomcherechi în careu, Balaj a dictat penalty și același vîrf al Stelei a ratat lovitura de la 11 metri, șutul său, în dreapta lui Preda, fiind prins ușor de goal-keeperul piteștenilor ● min. 44: Trică a reluat din vole de la 12 metri, din poziție centrală, dar Preda a reținut iar ● min. 55, Aliuță a tras de la 22 de m pe lîngă poartă ● 1-0, min. 62, Oprița a centrat de lîngă Marincău, peste Preda, și Claudiu Răducanu a marcat în poarta goală ● min. 79, Cl. Răducanu a reluat din nou cu capul în bară

☐ Foarte slab ★ Slab ★★ Satisfăcător ★★★ Bun ★★★★ Foarte bun ★★★★★ Excelent

CLASAMENT

1. Rapid	23	16	2	5	47-19	50p	(+17)
2. Steaua	23	12	6	5	26-18	42p	(+6)
3. FC Brașov	23	11	5	7	29-25	38p	(+2)
4. FC Național	23	11	4	8	36-25	37p	(+4)
5. Gloria	23	10	5	8	26-21	35p	(+2)
6. Ceahlăul	23	8	8	7	31-25	32p	(-4)
7. Astra	23	10	2	11	31-33	32p	(-4)
8. U Craiova	23	8	7	8	25-28	31p	(-5)
9. Dinamo	23	9	3	11	35-35	30p	(-6)
10. FCM Bacău	23	8	6	9	23-23	30p	(-6)
11. Farul	23	9	3	11	25-34	30p	(-3)
12. FC Argeș	23	8	4	11	27-30	28p	(-5)
13. Oțelul	23	7	7	9	21-31	28p	(-5)
14. "Poli" AEK	23	9	1	13	29-40	28p	(-8)
15. Sportul	23	7	4	12	27-34	25p	(-8)
16. UTA	23	6	3	14	23-40	21p	(-12)

Etapa a 24-a [25-26 aprilie]

FC Argeș - Ceahlăul (1-0); Rapid - Steaua (1-2); Gloria - FCM Bacău (0-0); FC Național - Astra (2-3); UTA - Dinamo (0-5); Farul - U Craiova (1-0); Sportul - "Poli" AEK (2-3); Oțelul - FC Brașov (2-3)

Etapa a 25-a [3 mai]

FC Argeș - Rapid (0-1); Steaua - Gloria (0-0); FCM Bacău - FC Național (0-0); Astra - UTA (1-2); Dinamo - Farul (1-0); U Craiova - Sportul (1-3); "Poli" AEK - Oțelul (2-2); Ceahlăul - FC Brașov (0-1)

Punctajul jucătorilor din Divizia Fantastică în etapa a 23-a

Cod	Jucători	Punctaj
	PORTARI	
001	Stanca (Sportul)	-3
002	Blid (FC Argeș)	0
003	Stîngaciu (antrenor)	0
004	Stăncioiu (Sportul)	0
005	D. Bogdan (UTA)	1
006	Iliuciuc (Oțelul)	0
007	Tufiși (UTA)	0
008	Rădulescu (Astra)	0
009	Preda (FC Argeș)	1
010	Arcanu (FC Brașov)	0
011	Dossey (FC Brașov)	0
012	Lefter (Ceahlăul)	4
013	Cîmpeanu (Gloria)	0
014	Curcă (Farul)	1
015	Lucescu (Rapid)	0
016	Prunea (FCM Bacău)	2
017	Vintilă (FC Național)	0
018	Dolha (Rapid)	0
019	M. Tudor (Steaua)	4
020	Cr. Munteanu (Dinamo)	0
	FUNDAȘI	
021	Goian (Foresta)	0
022	Keca (Național)	2
023	Bier (Divizia C)	0
024	Zaha (FC Bihor)	0
025	Cocan (Brașov)	0
026	C. Mocanu (Farul)	0
027	Sîrghi (Oțelul)	0
028	I. Dragomir (UTA)	3
029	V. Negru (Sportul)	1
030	Necula (FC Argeș)	0
031	Angheluță (Poli AEK)	0
032	Grigore (Rapid)	0
033	Bordeanu (FCM Bacău)	6
034	C. Luca (UTA)	2
035	Șchiopu (Farul)	2
036	Dunăreanu (U Craiova)	0
037	Necșulescu (Șerif Tiraspol)	0
038	T. Petre (FC Argeș)	0
039	Bandi (Șerif Tiraspol)	0
040	S. Costin (Gloria)	1
041	Miclăuș (Gaz Metan)	0
042	Ir. Voicu (Poli AEK)	0
043	Ciurlea (FCM Bacău)	0
044	Panaitescu (UTA)	1
045	A. Rus (Gloria)	1
046	Ad. Voicu (Callatis)	0
047	Ciocoi (U Craiova)	0
048	Musteață (Sportul)	0
049	M. Radu (FC Argeș)	0
050	I. Voicu (Rapid)	1
051	I. Barbu (Farul)	2
052	Șoltuz (Poli AEK)	2
053	Ursu (Divizia C)	0
054	L. Dobre (Astra)	3
055	Domșa (Ceahlăul)	0
056	Mieilă (Steaua)	0
057	Panin (UTA)	2
058	Sărmășan (FC Brașov)	2
059	Vătavu (Dinamo)	1
060	C. Dobre (Astra)	0
061	Maxim (Sportul)	2
062	Miszti (Gloria)	0
063	Iordache (FC Național)	0
064	Avădanei (Ceahlăul)	4
065	L. Nemțanu (FC Național)	0
066	Bucuroaia (Gloria)	2
067	Abăluță (Farul)	0
068	I. Rada (U Craiova)	2
069	Farmache (Sportul)	2
070	Bogoi (FC Argeș)	0
071	Zanc (Poli AEK)	2
072	Negoiță (Astra)	0
073	Alistar (Ceahlăul)	4
074	Forminte (Ceahlăul)	0
075	E. Baciu (FCM Bacău)	1
076	Mîndrean (Gloria)	0
077	Ad. Toma (Oțelul)	3
078	Baldovin (UTA)	2
079	Maftei (Rapid)	3
080	Burcă (Dinamo)	0
081	N. Constantin (Rapid)	0
082	M. Ionescu (Ceahlăul)	0
083	Mutică (Steaua)	2
084	Ardeleanu (FCM Bacău)	0
085	B. Nicolae (FC Brașov)	2
086	Galamaz (Sportul)	0
087	Diță (FC Argeș)	0
088	D. Bălan (Steaua)	0
089	Codreanu (FCM Bacău)	2
090	Papură (U Craiova)	2
091	M. Stan (FC Brașov)	2
092	Pelin (Oțelul)	2
093	Buta (FC Național)	2
094	Vochin (Ungaria)	0
095	Crăciunescu (U Craiova)	0
096	Purică (Ceahlăul)	2
097	R. Ciobanu (FCM Bacău)	2
098	Curt (FC Național)	3
099	Fl. Moldovan (FC Național)	2
100	Senin (Farul)	2
101	Tofan (Oțelul)	3
102	Apostol (FCM Bacău)	3
103	P. Marin (FC Național)	2
104	Bodea (FC Brașov)	2
105	Dancia (FC Argeș)	2
106	Perjă (Rapid)	2
107	D. Prodan (Poli AEK)	0
108	Lăcustă (Astra)	0
109	Frăsineanu (Dinamo)	0
110	Șoavă (Rapid)	0
111	Onuț (Dinamo)	0
112	Raț (Rapid)	2
113	Bolohan (FCM Bacău)	0
114	Ghionea (Steaua)	0
115	V. Popa (Gloria)	0
116	Kiriță (Dinamo)	0
117	Petroiesc (Astra)	3
118	Miu (FCM Bacău)	2
119	Rădoi (Steaua)	0
120	Iencsi (Rapid)	3
	MIJLOCAȘI	
121	Buhuș (UTA)	0
122	Ușurelu (Farul)	2
123	Bălace (Poli AEK)	1
124	Lazăr (Sportul)	2
125	R. Stancu (Poli AEK)	5
126	Velcea (Gloria)	0
127	Botan (Poli Iași)	0
128	Irimescu (Astra)	2
129	Botez (Ceahlăul)	1
130	Drida (UTA)	0
131	Pleșan (U Craiova)	2
132	Cr. Irimia (Sportul)	0
133	M. Nicolae (Poli AEK)	2
134	Nivaldo (FCM Bacău)	0
135	V. Ghindaru (Astra)	2
136	Lupuț (Ceahlăul)	2
137	Maleș (Oțelul)	2
138	Dicu (Farul)	0
139	Cruceru (Sportul)	0
140	Șomcherechi (FC Argeș)	0
141	Vigariu (U Craiova)	0
142	S. Cristescu (Poli AEK)	0
143	Vasc (Inter Gaz)	0
144	Lungu (Farul)	1
145	A. Chiriță (FC Argeș)	2
146	C. Dinu (Decedat)	0
147	Godfroid (Rapid)	3
148	Falemi (Steaua)	1
149	Olah (FC Național)	1
150	Buga (FC Brașov)	2
151	T. Bălan (Sportul)	2
152	Buia (Poli AEK)	2
153	Ciorea (Astra)	0
154	Neșu (Steaua)	0
155	Trofin (FCM Bacău)	0
156	Potocianu (FC Național)	0
157	Cioloboc (Gloria)	1
158	Bădescu (Farul)	1
159	Cr. Vlad (FC Argeș)	0
160	Crăciun (Astra)	2
161	Paraschiv (Steaua)	1
162	Stere (FC Brașov)	0
163	Arhire (Oțelul)	0
164	Gr. Tudor (FC Argeș)	0
165	Chirea (Farul)	0
166	Pîrvu (Dinamo)	0
167	Liță (Steaua)	0
168	Minteuan (Gloria)	0
169	Solomon (Ceahlăul)	0
170	Mihart (Astra)	4
171	Danciu (Astra)	0
172	Todoran (Astra)	0
173	Coman (FC Național)	1
174	Pădureț (Sportul)	2
175	Bălașa (FC Argeș)	1
176	Sînmărtean (Gloria)	0
177	M. Sava (U Craiova)	3
178	Tameș (Dinamo)	0
179	Ov. Petre (Național)	3
180	Pitu (FCM Bacău)	2
181	Bădoi (Rapid)	2
182	P. Stoica (Steaua)	2
183	Isăilă (FC Brașov)	3
184	Cristocea (Farul)	0
185	Boștină (Steaua)	3
186	Grigorie (Dinamo)	0
187	Măldărășanu (Beșiktaș)	0
188	C. Ilie (Ceahlăul)	2
189	Ilyeș (Rapid)	0
190	Stoican (Dinamo)	0
191	Fl. Petre (Dinamo)	2
192	Trică (Steaua)	1
193	Schumacher (China)	0
194	V. Munteanu (Dinamo)	0
195	Fl. Dumitru (Steaua)	1
	ATACANȚI	
196	M. Ilie (FC Onești)	0
197	Giuchici (Apulum)	0
198	Silvășan (Poli AEK)	1
199	C. Prodan (Poli AEK)	2
200	Feizula (Ceahlăul)	1
201	Micici (FC Național)	0
202	Bălțoi (Farul)	2
203	Dăscălescu (Astra)	0
204	M. Nemțanu (Ceahlăul)	0
205	Belciug (Poli AEK)	0
206	Ianu (UTA)	2
207	Onofraș (FC Brașov)	0
208	Ciubotariu (Sportul)	0
209	M. Oprea (Poli AEK)	2
210	Orlando (Astra)	1
211	C. Tănasă (FC Argeș)	2
212	M. Luca (FC Brașov)	0
213	Costescu (Astra)	4
214	Oprița (Steaua)	2
215	Miculescu (Bekescsaba)	0
216	Cr. Negru (Farul)	0
217	Mazilu (Sportul)	0
218	Fl. Petcu (FCM Bacău)	2
219	Bîrsan (FC Onești)	0
220	Verdeș (U Craiova)	0
221	R. Niță (Rapid)	0
222	Vascko (FC Brașov)	0
223	L. Mihai (Farul)	0
224	N. Dică (FC Argeș)	2
225	D. Oprea (Oțelul)	0
226	Dună (Metalul Plopeni)	0
227	Axinia (Ceahlăul)	0
228	Sg. Radu (FC Național)	2
229	Mihalache (Astra)	0
230	D. Niculae (Rapid)	1
231	Manta (UTA)	1
232	Dănciulescu (Dinamo)	0
233	S. Ilie (FC Național)	0
234	Coroian (Gloria)	0
235	Diniță (Sportul)	4
236	Enache (Ceahlăul)	0
237	Bărcăuan (Dinamo)	5
238	Zicu (Farul)	2
239	G. Bucur (Sportul)	2
240	Caramarin (FC Național)	4
241	Fl. Bratu (Rapid)	3
242	Guriță (Oțelul)	0
243	Aliuță (Steaua)	3
244	Vlădoiu (FC Argeș)	0
245	Ciocoiu (FCM Bacău)	1
246	Cl. Drăgan (Dinamo)	2
247	Neaga (Steaua)	2
248	Cl. Răducanu (Steaua)	5
249	Cl. Niculescu (Genoa)	0
250	Cursaru (FCM Bacău)	0

IMAGINEA ZILEI

Grupul

Foto: GABRIELA ARSENIE

Dacă ceva explică foarte bine de ce Naţionalul rămîne o echipă redutabilă în pofida marilor probleme financiare, asta este forţa grupului. Unitatea jucătorilor, legătura sufletească a acestora. Chiar şi în anul de graţie 2003 există lucruri în fotbal dincolo de bani

Dacă e luni, e **Radu Naum**

Trecutul aleargă mai repede decît Carl

E de-a dreptul hazliu să vezi cum lumea întreagă primeşte cu adîncă uimire şi viguroasă indignare vestea că legendarul Carl Lewis a fost depistat pozitiv de mai multe ori fără ca măcar să i se bată obrazul a ruşinică, nemaivorbind de vreo suspendare. Nimic mai uluitor decît această stare de uluire. Cu alte cuvinte, consimţim să ne plimbăm prin grădina sportului cu ochii închişi, în vreme ce persoane responsabile ne aleg un traseu ferit de obiecte contondente, iar atunci cînd, din neglijenţa administratorilor, ne izbim de cîte ceva ni se pare straniu să constatăm că în pădure există copaci. Umanitatea în ansamblul său exersează o adîncă hipnoză, dar încă şi mai grav este că nici o trezire forţată nu o face să îmbrăţişeze realitatea, ci dimpotrivă, reflexul e de a se întoarce degrabă la adăpostul liniştitor al atotputernicului Matrix. Nici vorbă ca de mîine să exersăm o raţională rezistenţă la orice castele în Spania ne-ar oferi disciplinele definitiv infestate. Dezamăgiţi o clipă, vom ierta aşa cum i se iartă unui gladiator trucul nepermis prin care îşi doboară adversarul. În fond, distracţia e totul. Faptul că mai acum cîteva zile 200 de carabinieri au efectuat descinderi în o serie de oraşe italiene, ajutaţi de cîini dresaţi în adulmecarea produselor dopante, nu va fi pus în legătură cu performanţele olimpice pentru că sportul ni se pare că e încă sport. Legănaţi de naivităţile lui Coubertin, privim ca o imposibilitate legătura dintre o atletă încheind în glorie o cursă de rezistenţă şi un şef mafiot, deşi, după arme şi droguri, dopajul a ajuns a treia afacere mondială a lumii interlope. Iar statuile încep să se prăbuşească în mintea noastră, singurul loc în care au existat cu adevărat.

Totuşi, chiar dacă asemenea şocuri nu vor reuşi în veci să ne deturneze credinţa în valoarea actului sportiv, ele nu rămîn mai puţin folositoare. Sincer să fiu, n-aş vrea să ştiu cum e în pielea lui Carl zilele astea, şi nu din motive rasiste. Băiatul care s-a întrecut cu caii, gonit probabil către limitele pe care şi le împinsese dincolo de orizont, a observat dintr-o dată că trecutul poate alerga mai repede decît el, depăşindu-l la fotografie pe linia de finiş a cursei pentru un loc în istorie. Acum toate cele 9 titluri olimpice stau suspendate, toată vraja salturilor sale interminabile şi a sprinturilor de Ferrari e pe cale să se destrame. Fără îndoială că Lewis rămîne un mare atlet, indiferent de prostiile pe care le-a făcut, dar e greu să-l mai numim campion. Legile au fost încălcate şi nimeni nu mai poate băga mîna în foc pentru nici unul dintre succesele sale. Or, a-ţi fi puse victoriile sub semnul întrebării e un blestem mai greu de dus decît acela de a nu fi învins niciodată. Din această perspectivă, păţania lui Carl Lewis e cea mai bună lecţie care poate fi predată oricărui sportiv tentat să umble la cutia cu maimuţe. Mai devreme sau mai tîrziu, faptele noastre riscă să ne ajungă din urmă, fie că e vorba de oprobriul public sau de un cancer. Şi chiar dacă nu se întîmplă nimic, a trăi viaţa cu această sabie a lui Damocles deasupra capului nu trebuie să fie prea nostim. Sigur, aclamaţiile naţiunii, mîndria ţării, candidatura la veşnicie sînt sirene cărora greu le rezişti, oricîtă vată ţi-ai înfunda în urechi. În cele din urmă însă, cînd toate ovaţiile s-au stins, rămîi singur, aşteptînd înfrigurat ca destinul să-ţi bată într-o bună zi la uşă pentru a te purta cu sine în neuitarea dispreţului.

radu.naum@prosport.ro

ŞOAPTELE SPORTULUI

PRESIUNI ŞI PROMISIUNI

În timp ce Mitică se plimba pe la PNA, unde s-a jurat că fotbalul românesc este curat şi uscat, într-o ligă dintr-o ţară veselă un club D contacta conducerea unei grupări, FCN să-i zicem, cu care avea următorul meci. Mai cu o presiune, mai cu o promisiune, D a încercat să-şi asigure cele 3 puncte. În timpul cerut răgaz de FCN, cei de la D n-au stat cu mîinile-n sîn şi au sunat cîţiva fotbalişti de la respectiva echipă, promiţîndu-le ceva mai verde decît frunzele platanilor. Numai că jucătorii cu pricina au spus conducerii lor, care s-a enervat şi a anulat orice discuţie. Concluzia? Echipa D n-a cîştigat meciul, iar Mitică va jura şi data viitoare că se joacă numai pe teren.

C'EST MOI, INTERNETUL!

La Naţionalele de înot ale Franţei au participat şi 7 români, însoţiţi, pe lîngă antrenorii lor, de secretarul general al FRN, Ştefan Iamandi. Ceilalţi angajaţi ai federaţiei, rămaşi acasă, nu au putut oferi nici un fel de amănunte legate de sportivi, pentru că, spuneau ei, federaţia nu are bani pentru a asigura un telefon mobil delegaţiilor care pleacă în străinătate. Ei mai explică faptul că rezultatele din concurs le află vorbind fix 3 minute dimineaţa devreme cu Iamandi la hotel. Atunci cînd li se spune că pe Internet e transmisă "live" competiţia, oamenii apelor stau în dubiu, pentru că nu sînt siguri dacă nu i-ai înjurat.

EMOŢII

Fotbal şi nefotbal

Rapidul nu are de ce să fie supărat. "Un campionat frumos e cel în care cîştigătoarea pierde cîteva partide. Seriile invincibile transformate în maraton nu fac bine nimănui", spunea acum patru ani Mircea Lucescu, omul care a reinventat practic lupta în Divizia A, dincolo de gloriosul şi monotonul Steaua - Dinamo.

Aşadar, giuleştenii au simţit ieri a cincea înfrîngere. Şi au făcut-o demn, jucînd pînă la capăt, în faţa unei echipe băcăuane care a început să se lege. În ultima jumătate de oră gazdele au izbutit să maseze liderul în propria jumătate, lăsîndu-l fără spaţiu vital. Golul victoriei a venit ca un dar al zeilor gazonului pentru o echipă băcăuană care şi-a răscumpărat etapă de etapă, prin luptă cinstită, locul cumpărat.

Cînd se joacă aşa, fotbalul merită urmărit, discutat şi respectat. E nevoie de cît mai multe echipe orgolioase, de gesturi elegante precum cel al lui Dan Petrescu, "arbitrul ne-a favorizat", şi de cît mai puţine momente de conştiinţă oarbă, aşa cum a făcut Gloria încă o dată, în meciul cu Astra.

Comparînd partidele înţelegi de ce, în campionatele exigente, echipe precum Bistriţa sînt retrogradate atunci cînd calcă greşit. Nu e vorba de răzbunare. Pur şi simplu, încalcă regulile jocului şi se autoexclud.

Cătălin Tolontan

catalin.tolontan@prosport.ro

PS: În ce sport vesel trăim, dacă pînă şi la volei, în urma finalei masculine dintre Dinamo şi Deltacons Tulcea, s-a declarat vehement şi definitiv: "Avem nevoie de arbitri străini!".

SENSURI

DE
CRISTIAN GEAMBAŞU

Secretul din adîncuri

La Campionatele Naţionale ale Franţei, dubla campioană olimpică Diana Mocanu a obţinut un loc 5 la 200 metri fluture şi poziţia a 6-a la 200 m spate. Antrenoarea Laura Sachelarie spune că nu sînt motive de îngrijorare, fiindcă singurul obiectiv al sportivei este Olimpiada de la Atena din 2004

Persoanele cu bazinul mic au predispoziţie la diabet. Femeile cu implanturi la sîni sînt mai tentate de sinucidere decît cele nesiliconate. Bărbaţii cu păr pe piept manifestă o sensibilitate cromatică aparte. Ciclul fără fund al sentinţelor absurde găzduite de presa duminicală conţine şi asigurarea antrenoarei Laura Sachelarie. Nu există nici un motiv de îngrijorare în legătură cu evoluţiile Dianei Mocanu, susţine tehniciana. Singurul obiectiv al sportivei sînt Jocurile Olimpice de la Atena. Şi acum argumentul definitiv. Diana a participat la Naţionalele de înot ale Franţei fiind în vacanţă. Oh, la, la!

Dar de ce să-ţi petreci timpul liber concurînd nepregătită într-o ţară celebră prin obiectivele sale turistice? În locul unor jenante locuri 5 şi 6 printre nişte tinere franţuzoaice dornice de afirmare se puteau alege trasee cu adevărat tentante. Luvrul, Domul Invalizilor, Sacre Coeur, Tour Eiffel, Versailles, Musee d'Orsay. Parisul geme de amintiri şi de relicve bine conservate, nu mai era nevoie şi de o campioană ieşită din formă, anunţată drept vedeta competiţiei de prestigiosul cotidian L'Equipe. Francezii ştiu se pare cît noi despre Diana Mocanu. Adică nimic la timpul prezent şi totul la trecut.

Pînă cînd furia patern-maternă a doamnei antrenoare se va abate asupra ereziilor noastre să rememorăm cîteva fapte. După Sydney, unde bucuria noastră uimită se suprapunea acordurilor imnului naţional şi chipului împietrit, de fericire?, al Dianei, a urmat o ireversibilă şi constantă cădere. O singură medalie de aur la Mondialele de la Fukuoka, nişte Campionate Europene ratate, apoi anonimatul, războiul cu prezervativele din bazinul brăilean şi o altă serie de rezultate modeste la concursuri regionale.

Laura Sachelarie ne linişteşte oferindu-ne exemplul nemţoaicei Franziska Van Almsick, întoarsă din adîncuri cu un record mondial după o perioadă de 5 ani de eşecuri. Nu deţinem date despre decăderea şi resurecţia domnişoarei Van Almsick, dar ştim că în Germania apa este foarte curată, primarii se ţin de cuvînt, tehnicienii îşi fac treaba profesionist, iar ciclurile de pregătire au o rigurozitate extremă. În general, nu există planuri secrete, aşa cum a invocat d-na Sachelarie atunci cînd doctorul Ioan Drăgan, instanţă a medicinei sportive, şi-a oferit ajutorul. Acelaşi doctor care descoperise că sportiva are o capacitate de rezistenţă aerobă la jumătate faţă de momentul Sydney, ceea ce sună rău şi pentru un neofit, deoarece bănuim că Diana nu şi-a propus să cîştige la Atena prin capacitate de rezistenţă anaerobă, carevasăzică fără oxigen.

Militarii americani cantonaţi la Constanţa au avut primele permisii de cînd se află în România cu prilejul Paştelui catolic şi protestant. Deşi nu pregătesc Olimpiada de la Atena, care se va desfăşura nu peste un secol, ci chiar la anul, ei au avut dreptul să bea cîte o singură bere în timpul promenadelor prin discotecile şi barurile din Mamaia. De asemenea, nici unul nu a cîştigat în greutate de cînd Unchiul Sam i-a trimis de strajă la Pontul Euxin şi, culmea tupeului, şi-au exprimat în repetate rînduri dorinţa de a face jogging pe plajă. Cu toate acestea, nu sînt motive de îngrijorare că vreunul va bate un record mondial.

cristian.geambasu@prosport.ro

CIRIPITURI

Barometrul

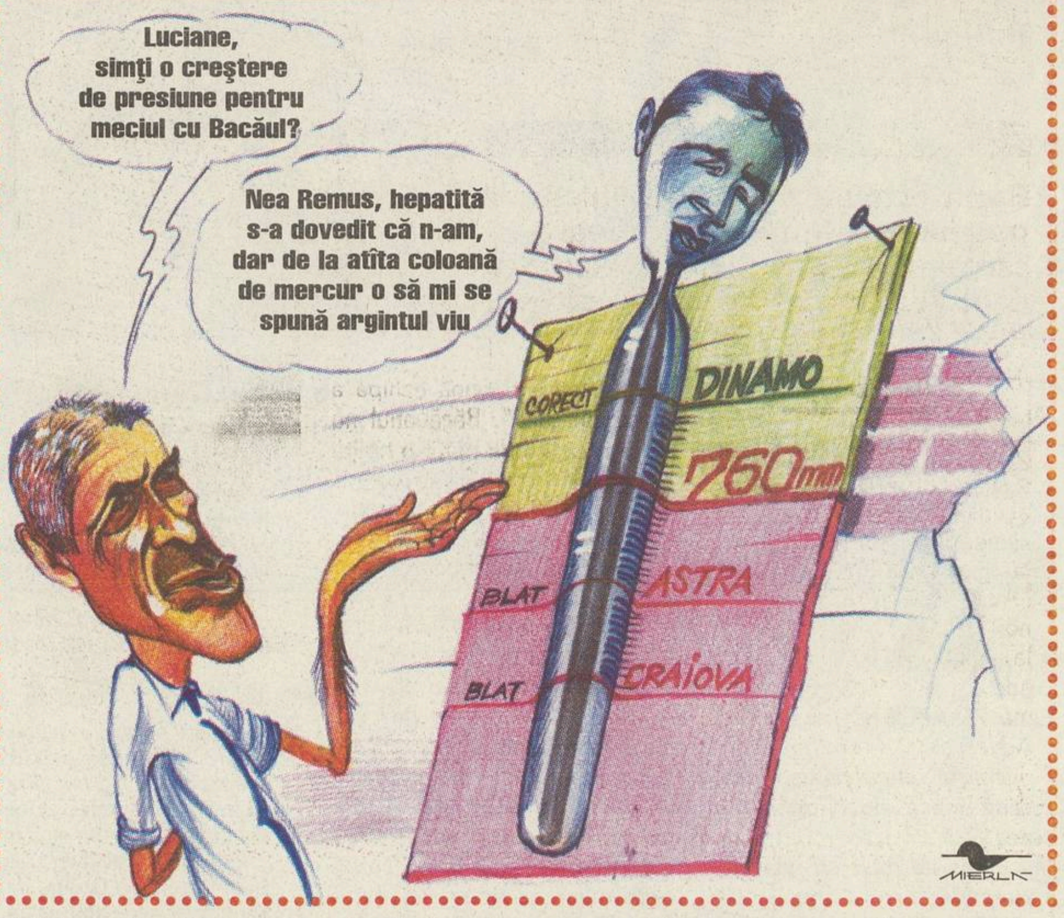
Luciane, simţi o creştere de presiune pentru meciul cu Bacăul?
Nea Remus, hepatită s-a dovedit că n-am, dar de la atîta coloană de mercur o să mi se spună argintul viu
CORECT
DINAMO
760mm
BLAT
ASTRA
BLAT
CRAIOVA
MIERLĂ

Bistriţa a odihnit iarăşi cîţiva jucători în etapa de sîmbătă, iar printre aceştia s-a numărat bineînţeles Sînmărtean, un fel de barometru al corectitudinii oscilante a formaţiei antrenate de Remus Vlad. Urmează un meci cu Bacăul, în care nu doar Sînmărtean, Minteuan şi Mîndrean vor reapărea pe gazon, ci şi dorinţa de victorie a Gloriei

PROVERBE

"Am murit şi am înviat de cîteva ori"

Caracterizare a jocului echipei sale făcută de antrenorul lui "Poli" AEK, **Gigi Mulţescu**

"Nu cred că acest personaj are capacitatea şi experienţa necesare pentru a aduce critici din punct de vedere managerial"

Personajul despre care se vorbeşte este Ionuţ Lupescu, iar cel care rosteşte sentinţa se numeşte **Nicolae Badea**

"Luaţi-i pe toţi ăia îmbrăcaţi în alb!"

Îndemnul unui suporter dinamovist adresat brancardierilor de pe "Ştefan cel Mare"

"Fără noi fotbalul nu ar exista, cu voi nu există"

Banner alternativ al galeriei constănţene, după ce cel pe care scria "Naşu&Corleone, Cosa Nostra românească" fusese dat jos la intervenţia jandarmilor timişoreni

"Foarte benefică"

Fault la limba română al antrenorului bistriţean **Remus Vlad**, ironic după meciul cu Astra după ce fusese întrebat dacă şi victoria ploieştenilor e benefică fotbalului românesc

"Nu mai daţi pase la ai noştri!"

Rugăminte a suporterilor Astrei adresată jucătorilor Gloriei

"Aş fi nebun să plec la Manchester"

Luis Figo, starul portughez de la Real Madrid, dezminţind un transfer în vară la Man. United

PRO SPORT
FONDAT 1997
Redactor şef **CĂTĂLIN TOLONTAN** *(tel. 205.22.97)*
Redactor şef adjunct **ANDREI VOCHIN** *(tel. 205.22.82)*
Şef departament fotbal **BOGDAN STAMATOIU** *(tel. 205.22.71)*
Şef departament sporturi **LUMINIŢA PAUL** *(tel. 205.22.79)*
Şef departament fotbal internaţional **ANDREI NICULESCU** *(tel. 205.22.83)*
Şef departament reporteri speciali **EMANUEL TERZIAN** *(tel. 205.22.76)*
Editorialişti **ALIN BUZĂRIN, CRISTIAN GEAMBAŞU** *(tel. 205.22.85)*
Seniori editori **MIHAI CIUCĂ, ION CUPEN, TUDOR OCTAVIAN** *(tel. 205.22.86)*
Art director **MARIAN TOADER** *(tel. 205.22.62)*

• ***Reporteri speciali*** MARIUS GEANTĂ, DECEBAL RĂDULESCU, COSTIN ŞTUCAN, VIOREL TUDORACHE, IOAN VIOREL • ***Fotbal*** AUGUSTIN ROMAN (adjunct - *tel. 205.22.71*), CRISTIAN CREŢU (coordonare divizii inferioare - *tel. 205.22.72*), EDUARD APOSTOL, MIHAI BREZEANU, LIVIU CHIRIŢĂ, VALENTIN DAMIAN, ADRIAN FLOREA, JUSTIN GAFIUC, IONUŢ IORDACHE, MARIUS MĂRGĂRIT, RADU OPRIŞAN, MIHAI PAUL, HORAŢIU SIMA, CĂTĂLIN ŢEPELIN, DAN UDREA, CRISTI ZAGARADNIUC • ***Fotbal internaţional*** *(tel. 205.22.75)* AURELIAN BOTEZATU, THEO JUMĂTATE, BENIAMIN OSMAN, CONSTANTIN POPESCU, DANIEL SCORPIE • ***Sporturi*** ADRIAN GEORGESCU (şef secţie Auto), SORIN ARECCO (Auto), ROBERT BERZA, LUMINIŢA DICULESCU, OANA DUŞMĂNESCU, MIRELA NEAG, MARIAN URSESCU • ***Mondene*** FLORIANA IACOB • ***Utile*** MARIUS NĂESCU (şef secţie - *tel. 205.22.95*), CARMEN NĂESCU • ***Corespondenţi zonali*** CRISTIAN MARINESCU (Muntenia), CRISTI STĂNCESCU (Oltenia), OVIDIU GANCEA (Banat), OVIDIU MINEA (Moldova) • ***Caricaturist*** EMIL MIERLĂ • ***Secretariat de redacţie*** RĂZVAN MICLEA, CRISTIAN AGIU, MARIAN ANDREANA, ANGELA IANCU, EMIL MIHAIU • ***Imagine*** CRISTIAN PREDA (şef secţie), GABRIELA ARSENIE, CĂTĂLIN LUŢU • ***Editor imagine*** DAN BUCUR • ***Desk*** MARIAN BUSUIOC, CLAUDIA CĂLIN, ANA-MARIA GEORGESCU, MARIA LODROMAN • ***IT*** LIVIU MATACHE (şef secţie), VERONICA SÎRBU, MARIAN GHEORGHIESCU, IRINA VISARION • ***Layout*** BOGDAN LUBEN (şef secţie), LAURENŢIU APETRI, DIANA BACEA, CĂTĂLIN CONSTANTINESCU, ALEXANDRU MIELUŞ, LUMINIŢA TĂBĂRAN, STELA TĂNASE, LAURA TRANDAFIR, VIORICA VOICU, ILEANA ZOTA

Cotidian editat de SC Editura Sportrom SRL
o companie a Ringier Romania
Director General **THOMAS LANDOLT**
Director financiar **SILVIU MOCANU**

Şef difuzare, publicitate, marketing şi producţie **RĂZVAN CORNEŢEANU**

• ***Vînzări de publicitate*** CĂTĂLINA ZAMAN (director), DIMITRIA HOGAŞ (tel: 203.09.15; 203.56.44; fax: 203.08.76) • ***Director marketing*** FLORIN BRĂNICI *(tel. 203.08.03; fax. 203.08.36)* • ***PrePress*** MEDIA GRAPH SERVICES • ***Distribuţie*** HADRIAN MATEESCU *(tel. 203.09.31, 203.09.33, fax. 203.09.36)* • ***Director departament abonamente*** ANDREEA PAREPA *(tel. 203.09.26, 203.09.90)* • ***Director producţie*** LUCIAN RADU

Redacţie: Bucureşti, bd Ferdinand, nr.99, sector 2,
Tel: 205.22.07; **Fax:** 205.22.58
Web site: http://www.prosport.ro
E-mail: prosport@prosport.ro,
Tipar Imprimeriile Media Pro **Comenzi:** Tel. 490.82.47; Fax 490.82.43
ISSN 1453-3707

Ediţia de Transilvania
Redacţie: Cluj Napoca, B-dul. 21 Decembrie 1989 nr. 146
Tel: 0264.407.813, 0264.407.828; **Fax:** 0264.407.834
E-mail: redactia@prosportcluj.ro

Publisher ADRIAN POP • ***Coordonator ediţie*** ALIN FORNADE • ***Responsabil corespondenţi*** RAMONA MÎNZAT • ***Redactori*** RADU BICHIŞ, ADINA OŞAN • ***Secretariat de redacţie*** DORIN PRUNĂ • ***Foto*** LUCIAN MUNTEAN, IOAN TASI • ***IT*** VALENTIN STEGARU • ***Vînzări*** LOREDANA FĂT, IULIA RISTEA *(tel. 0264.407.834)* • ***Producţie*** RAZVAN MICHEŞAN
Difuzare: NDC Cluj Tel: 0264.407.872; **Fax:** 0264.407.871
Tipar Imprimeriile Media Pro Cluj **Comenzi:** Tel 0264.407.869;

ABONAMENTELE la ProSport se pot face la orice oficiu poştal sau filială RODIPET, ziarul fiind înregistrat la numărul 1065 în catalogul publicaţiilor

COMENTARIU

DE
MIHAI CIUCĂ

Dinamo nu e Milan

Între două Cupe ale Campionilor cîştigate, Manchester United şi Milan au jucat şi în "B". Dinamo e încă în "A", dar Dănciulescu e deja în "B"

De două săptămîni încoace şi calculatorul se distrează cu nervii suporterilor dinamovişti, nu numai toate adversarele picate în cale de la începutul returului. În mai toate emisiunile tv care despică firul etapei, o bandă în subsolul ecranului invită la sondajul "Credeţi că va retrograda Dinamo?" Ca şi cum această hinghereală nu era de ajuns, înaintea meciului cu Naţional, tot la tv, strivea procentul lui "nu" la întrebarea dacă Dinamo poate cîştiga Cupa. La o masă de pocher, alături de Zenga, Florin Marin şi Ion Moldovan, doi dintre predecesorii săi pe bancă, Andone ar fi, cu alte cuvinte, mînă moartă. În joaca de-a SMS-urile, votul pentru Naţional, altele pentru Argeş sau Astra, praful de pe tobă cînd vine rîndul lui Dinamo la împărţeală. În Cupă, mai ales în Cupă, s-au volatilizat "mijloacele specifice" de care se temea patronul Rapidului, George Copos, înaintea returului chiar sub umbrela celor 9 puncte avans. Cine a îndrăznit să fure, tocmai din bătătura lui Dinamo, aceleaşi "mijloace specifice" ?, se întreba iritat, nedumerit chiar, şi Andone după meciul pierdut la Bistriţa. Dacă e să ne luăm după folclorul tribunei, şi Ion Moldovan a pus aceeaşi întrebare, dar la instalare, nu precum Ando după patru înfrîngeri şi un egal. Iar dacă tot sîntem în Săptămîna Mare, poate cineva se gîndeşte şi la constănţeanul Bălan, mielul de sacrificiu şi a cărui mînă în min. 93 al returului a mai ţinut în viaţă, abia pîlpîită, întrebarea "Cîte şanse are Dinamo la cîştigarea Cupei?".

Dacă tot vorbim de funie în casa spînzuratului, să mai aducem în discuţie două victime de-a lungul vremurilor, pe cît se poate de reale, nicidecum propuse spre joacă precum procedăm noi azi cu Dinamo în sondaje. Dintr-o lungă listă a cluburilor celebre care au călcat desculţe şi pe jăraticul "B"-ului, să ne oprim la Manchester United şi Milan, luînd-o în ordine cronologică. Cel mai bogat club din lume a visat urît un sezon, prăpastie în timp între fotografiile lui Bobby Charlton şi Beckham cu Cupa Campionilor drept pălărie. A avut însă tinicheaua de coadă sau, ca să împrumut din rugby, a mîncat cu lingura de lemn în '73, precum Milan la începutul anilor '80. De reţinut, nu ne-am întors la matrapazlîcurile care au dus la retrogradarea la masa verde, ci la primul loc de sub linie din vara lui '82. La retrogradarea Milanului de pe gazon. Altă fotografie mişcată în album rătăcită între cea a lui Rivera de pe pagina precedentă şi a lui Baresi, fastuoasă de pe următoarea.

Fanii Manchesterului din '73 şi tifosi Milanului din '82 n-au apucat jocurile pe calculator. Nu şi-ar fi luat mîna de pe mouse maimuţărindu-şi idolii de pînă mai ieri. Aici, avantaj dinamoviştii de azi. E, de fapt, şi propunerea lui Dănciulescu din buza tunelului către vestiare. Folosiţi-vă degetele! Cu sau fără Cupă, atît i-a mai rămas galeriei, joaca, după ce lui Dănciulescu nu i-a mai rămas nimic. Scuze iubitorilor de Manchester şi Milan de la noi. Între cele două sînt destule apropieri, dar cu Dinamo nici una. La ei au retrogradat şi conducere, şi echipă deodată. La Dinamo însă, conducerea e încă în "A", dar jucătorii demult în "B", de parcă ar fi echipa satelit.

mihai.ciuca@prosport.ro

COMENTARIU

DE
ANDREI VOCHIN

Vrei puţin, cîştigi nimic

În ciuda numelor care o compun, Bacăul nu e o echipă spectaculoasă. Ciocoiu pare mai degrabă o vedetă de cinema, Radu Ciobanu vrea să fie un Hierro, dar nu-i ies decît încurajările către coechipieri, Miu de cînd nu mai e un caz s-a întors în pluton, Narcis Răducan ştie să mîngîie mingea, dar, de cît a făcut tuşa, pare că l-a cuprins teama.

Bacăul e însă o echipă care vrea. Ciocoiu înfruntă ostilitatea publicului, care nu sesizează şi culoarele pe care le creează pentru ceilalţi coechipieri. Radu Ciobanu şi Miu se încăpăţînează să nu piardă următorul duel cu Bratu şi pînă la urmă reuşesc. Narcis se pune în slujba echipei, chiar dacă l-ar împinge ispita să facă un dribling în plus.

Prunea a redevenit îngerul echipei şi a închis poarta, după ce cu o săptămînă în urmă, fusese demon la meciul pierdut cu Steaua. Cu toţii nu uită că sînt la minus 6 la "adevăr" şi trag de ei pînă în ultima secundă.

Din înaltul tribunei, Rapidul pare o echipă solidă. Acoperă ca o măturătoare toate zonele terenului, printr-o translaţie uluitoare. Se strînge ca un arici şi explodează ca o minge călcată de autobuz, atunci cînd pleacă pe contraatac. Şi are jucători de rasă ce pot decide singuri un meci: Maftei, Iencsi, Godfroid, Bratu.

Mai au însă şi 11 puncte diferenţă faţă de locul 2, motiv real pentru o dedublare de personalitate. Vizibilă şi la începutul campionatului, şi în meciul de ieri, cînd, fiecare minut scurs însemna şi un pas înapoi. După ce au avut ocazia să tranşeze meciul, giuleştenii au trăit cu impresia că un egal le-ar fi suficient.

Dar au murit pe mîna tremurîndă a lui Sarici, portarul care trebuie să-l înlocuiască atunci cînd nici el nu se aşteaptă pe mai mereu accidentatul Dolha. De ce? Pentru că şansa îl îmbrăţişează întotdeauna doar pe cel temerar.

andrei.vochin@prosport.ro

LA PAMÎNT. ***Plonjonul lui Sarici pe sub minge a făcut ca mingea să ajungă la Croitoru, iar acesta a marcat nestingherit pentru 2-1***

Sarici a gafat din nou

Ieri, poarta Rapidului a fost apărată de sîrbul Sarici. Titularul Dolha s-a accidentat la ultimul antrenament înainte de plecarea la Bacău, cînd un şut puternic a lui Makinwa i-a dat piciorul stîng peste cap, suferind o entorsă la gleznă.

Titularizat de Rednic, deşi a fost considerat principalul vinovat pentru egalul de pe teren propriu cu FC Braşov, Sarici a greşit grav şi de această dată. La a doua reuşită a băcăuanilor, el a trecut pe sub minge la centrarea lui Bordeanu, permiţîndu-i astfel lui Croitoru să marcheze.

Galben la faţă după meci, portarul sîrb a afirmat că "nu am avut nici o şansă la golul doi". Dezamăgit de evoluţia jucătorului său, tehnicianul giuleştean a declarat: "E a doua înfrîngere pe care o suferim din cauza lui. Am zis să îi acord o şansă, însă acum nu pot să spun decît că îmi pare rău pentru el, dar şi-a pecetluit soarta la Rapid."

FCM BACAU 2 1 RAPID

Antrenor
Ilie Dumitrescu
21. Prunea ★★★
2. Codreanu ★★
3. Miu ★★
4. Bordeanu ★★★
7. Fl. Petcu ★★
(6. Chioreanu, 90+1)
8. N. Răducan ★★★
14. M. Croitoru ★★★
16. R. Ciobanu (cpt) ★★
17. E. Baciu ★
19. Ciocoiu ★
(10. A. Pitu, 65) ★★
20. Lovin ★
(24. Apostol, 50) ★★

Rezerve
12. Ignătescu, 9. Nivaldo, 15. Mavrichi, 18. Ardeleanu

Scorul la pauză 1-1
Au marcat
1-0, Bordeanu (23)
1-1, Iencsi (29 - pen)
2-1, M. Croitoru (90)
Arbitru
V. Anghelinei ★★
(Galaţi)
Asistenţi
N. Asandei ★★★
(Reşiţa)
Cr. Stărică ★★★
(Iaşi)
Cartonaşe galbene
M. Croitoru (4), Bordeanu (36), R. Ciobanu (59), Perjă (77), Apostol (85)
Spectatori 15.000

Antrenor
Mircea Rednic
30. Savici ❐
3. I. Voicu ★
5. Raţ ★★
7. Bisconti ★★★
9. Bădoi ★★
10. Makinwa ★★
(21. D. Niculae, 56) ★
14. Perjă ★★
15. Fl. Bratu ★★★
(13. R. Niţă, 86)
22. Godfroid ★★★
(6. Şoavă, 86)
23. Iencsi (cpt) ★★
24. Maftei ★★★

Rezerve
20. I. Curcă, 4. N. Grigore, 17. C. Ionescu, 25. N. Constantin

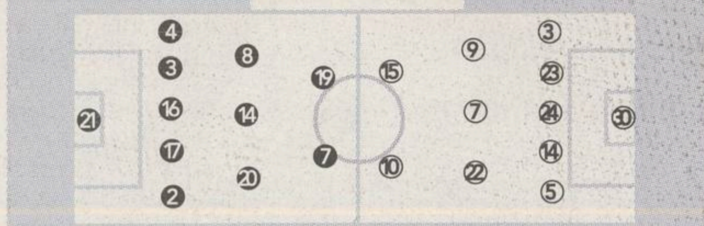

Filmul meciului
● Min. 8, dintr-o contră între Raţ şi Ciocoiu, mingea a luat o traiectorie ciudată, fiind scoasă cu greu de Savici de sub bară ● min. 13, centrare Makinwa, cap Fl. Bratu deturnat în corner de Codreanu ● min. 15, Bratu a centrat ideal, însă Godfroid a ratat incredibil din careul mic ● 1-0, min. 23: Bordeanu a combinat cu N. Răducan şi a şutat imparabil de la 22 de metri, în colţul lung ● 1-1, min. 29: Godfroid a fost faultat în careu de Codreanu, iar Iencsi a transformat penaltyul ● min. 31, Fl. Bratu a şutat în bară din unghi închis ● min. 52, "cap" Maftei peste poartă, din 6 metri ● min. 61, singur pe linia careului mic, Ciocoiu a reluat cu capul pe lîngă poartă ● min. 68, Prunea a parat excelent şutul din apropiere al lui D. Niculae ● min. 73, Savici a respins şutul lui Pitu ● 2-1, min. 90: Bordeanu a centrat lung dintr-o lovitură liberă, Savici a ieşit pe sub minge, iar M. Croitoru a profitat, marcînd golul victoriei

❐ Foarte slab ★ Slab ★★ Satisfăcător ★★★ Bun ★★★★ Foarte bun ★★★★★ Excelent

REACŢII

"Şi-au permis să piardă!"

Florin Prunea a spus că giuleştenii nu fac o tragedie din înfrîngere, deoarece "sînt deja campioni". La rîndul lui, Narcis Răducan a dedicat victoria "tuturor jucătorilor care au fost alungaţi de la Rapid!"

Radu Oprişan

Fotbaliştii moldoveni s-au temut foarte mult de această partidă, toată tensiunea meciului fiind eliberată la final în drum spre cabine. "Acest meci era vital pentru noi. Dacă pierdeam, ajungeam la minus 9 în clasamentul adevărului şi nici măcar aer nu mai aveam ce să mai respirăm. Adversarii şi-au permis să piardă acest meci, oricum sînt campioni!", s-a destăinuit Prunea.

Prunea a fost completat de Narcis Răducan: "A fost o diferenţă clară între modul cum am abordat noi meciul şi Rapid. Nu ne permiteam încă un eşec şi sînt bucuros că am învins cea mai bună echipă a campionatului". Băcăuanul nu a uitat că are de plătit o poliţă conducerii din Giuleşti pentru alungarea sa: "Dedic această victorie jucătorilor care au evoluat la Rapid şi au fost izgoniţi de acolo".

Întrebat dacă nu se include şi pe el alături de Apostol şi Nivaldo, Răducan a încheiat: "Nu port ranchiună nimănui, însă dacă i-am bătut, înseamnă că avem şi noi valoare". Euforia rezultatului pozitiv a fost împărtăşită de toţi componenţii echipei moldovene, Bordeanu dedicînd succesul coechipierului său Ciocoiu: "Se exercită o presiune fantastică asupra lui şi are nevoie de încurajări".

DESCĂTUŞAREA. ***Golul lui Marius Croitoru (stînga) a păstrat Bacăul la doar -6 în clasamentul adevărului, declanşînd bucuria lui Florin Prunea (cu spatele) şi a lui Pitu***

Foto: GABRIELA ARSENIE Bacău

Rednic îl atacă pe Anghelinei

La conferinţa de presă, după ce şi-a asumat vina ultimelor două schimbări, Mircea Rednic (foto) a tuşat în cîteva fraze şi prestaţia lui Anghelinei. "Ne-a fost ostil, cum de altfel mulţi arbitri ne-au fost ostili în acest campionat. Noi n-am beneficiat niciodată de aşa arbitraj!". Pentru că memoria, fiind de genul feminin, te mai înşală, e bine de reamintit că Anghelinei a primit 4 etape de suspendare după ce n-a acordat Naţionalului un penalty evident în Giuleşti, în minutul 90, la scorul de 1-0. Pentru Rapid.

Foto: GABRIELA ARSENIE Bacău

Maftei e sigur că vor bate Steaua

Cînd a ieşit din vestiar şi a văzut că toţi fotbaliştii rapidişti erau foarte trişti, Vasile Maftei a strigat către ei: "Bă, ce e aici, înmormîntare?!". După aceea fundaşul central al echipei lui Rednic a ţinut să-şi încurajeze coechipierii: "Asta e, mergem înainte! Avem multă treabă, jucăm cu Steaua sîmbătă, îi batem şi cîştigăm campionatul!". **(Radu Oprişan)**

Bordeanu merita "roşu"

Adeptul unui stil de joc mai bărbătesc, Viorel Anghelinei a tolerat de-a lungul meciului cîteva intrări dure. Deşi a faultat în repetate rînduri, Bisconti a scăpat fără cartonaş galben. Eroarea cea mai mare a brigăzii s-a consumat în minutul 36. Bordeanu l-a atacat în tuşă pe Bădoi (foto), acesta s-a prăbuşit la pămînt, iar fundaşul băcăuan s-a aruncat cu crampoanele pe el, chiar sub ochii asistentului Asandei. Nici acesta, nici Anghelinei n-a remarcat intrarea dură a lui Bordeanu, care a fost penalizat doar cu avertisment pentru faultul iniţial asupra rapidistului. În schimb, "centralul" gălăţean a apreciat foarte bine faza golului din minutul 90, cînd oaspeţii au acuzat un fault la portar. Savici nu a fost însă jenat de nici un adversar.

Foto: GABRIELA ARSENIE Bacău

COPOS PROMISESE O PRIMĂ DE 3.000 $

Înaintea partidei, patronul Rapidului, George Copos (foto), a suplimentat prima de victorie de la 1.300 de dolari, cît primea în mod normal un fotbalist giuleştean pentru un succes în deplasare, la 3.000 de $. Prin acest gest, Copos a dorit să-şi motiveze propriii jucători, fiind o ambiţie a sa să învingă la Bacău şi astfel să se răzbune pe Sergiu Sechelariu, fratele primarului moldovean, care îl atacase vineri spunînd că "deviază atunci cînd susţine că nu îl ajută Ministerul Transporturilor". La rîndul său, Mircea Rednic oferise şi el, în caz de victorie, cîte 300 $ pentru fiecare fotbalist. ***(Radu Oprişan)***

DISCOTECĂ ÎN VESTIAR

Băcăuanii şi-au păstrat obiceiul de a asculta muzică la maxim în vestiar, înaintea meciului. Surprins cît de tare se aude ultima melodie din vestiarul gazdelor a fetelor de la "Las Ketchup", oficialul Rapidului, Constantin Zotta, s-a adresat moldovenilor în glumă: "De ce nu ne-aţi zis că e discotecă aici, veneam şi noi mai frumos îmbrăcaţi". ***(Radu Oprişan)***

Prunea spune că a ştiut unde trage Iencsi

La lovitura de la 11 metri (foto) transformată de Iencsi în prima repriză, Narcis Răducan, care a jucat la Rapid şi ştia cum execută fundaşul giuleştean un penalty, s-a dus la Prunea şi i-a spus acestuia colţul. De altfel, la pauză, portarul băcăuan a subliniat acest fapt într-un dialog cu antrenorul giuleştean al portarilor, Mircea Ioniţă: "A avut noroc că a tras prost şi astfel a fost imprevizibil. Dacă şuta bine apăram, pentru că ştiam cum trage!". *(Radu Oprişan)*

EDIŢIA A VII-A

Înscrie-te în Divizia Fantastică!

Pentru a intra în Divizia Fantastică ediţia 2003-2004 cu un singur lot ai nevoie de 10 milioane de Dolari Fantastici şi de un talon de înscriere. Dolarii Fantastici se găsesc zilnic în ProSport şi au valori de la 1 la 3 milioane. Trimite plicurile tale cu dolari şi taloane pe adresa **OP 31, CP 16, sector 2, Bucureşti.** Pentru relaţii suplimentare poţi suna la numărul de telefon **(021) 205.22.54.**

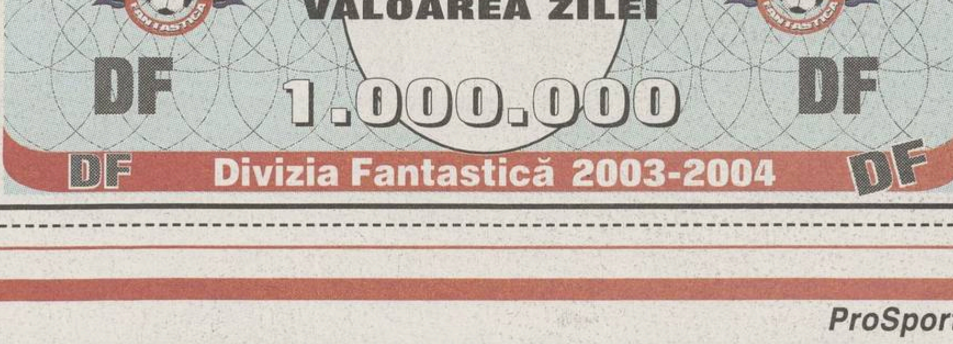

Schimbări pentru etapa a 24-a

INTERNET
www.prosport.ro
şi www.diviziafantastica.ro

TELEFON AUTOMAT
(021) 209.20.92

OPERATORI
(021) 253.15.42
(021) 253.15.43

Azi, între orele 13:00 şi 18:00, se pot face schimbări pentru etapa a 24-a. Adresele de Internet şi telefonul automat funcţionează nonstop.

AJAX

"Încă ne gîndim la titlu"

După 4-2 cu Roda Kerkrade, sîmbătă seară, Bogdan Lobonţ şi Cristi Chivu au declarat presei olandeze că Ajax n-a renunţat încă la titlu. "Şansele sînt mici, dar totul este posibil", a mărturisit Chivu. Tot meciul în teren ca şi Lobonţ, care s-a remarcat prin cîteva intervenţii salutare, fundaşul lui Ajax a fost coautor la deschiderea scorului: lovitură de cap respinsă de portar şi reluare a lui Ibrahimovici în plasă.

ROMÂNI

Craioveanu deschide scorul

Titular la Getafe în confruntarea cu Terrassa (2-1), Gheorghe Craioveanu a înscris primul gol al gazdelor, în minutul 54, după ce, spre finalul primei reprize, irosise o primă mare ocazie de a marca. Românul a fost înlocuit în minutul 86. În Primera Division, Adi Ilie şi Bogdan Mara n-au fost reţinuţi în lotul lui Alaves pentru meciul de aseară cu Malaga. Tot aseară, Iulian Filipescu (Betis) şi Cosmin Contra (Atletico Madrid) au fost titulari la echipele lor în duelul direct disputat la Sevilla, Felipe încasînd un cartonaş roşu în minutul 48.

Ganea modest

Ionel Ganea a fost introdus aseară la Stuttgart în minutul 46 al partidei cu Bochum (1-3). "Ganezul" n-a reuşit să repete evoluţia din tur, cînd, aruncat în luptă în minutul 71, a decis meciul printr-o "triplă" (3-2). Acum nu i-a ieşit decît o mare ocazie: lovitură de cap respinsă de portarul advers (64).

Popescu, o repriză

Integralist sîmbătă la Hannover '96, 2-1 împotriva lui FC Kaiserslautern, Gică Popescu **(foto)** s-a văzut şi în joc abia în partea secundă. Mai întîi a oprit printr-un henţ o acţiune de contraatac a oaspeţilor (52), fiind sancţionat cu "galben" (al patrulea în acest sezon), deşi jucătorii lui Kaiserslautern au cerut eliminarea sa. Apoi, "Baciul" a fost victima unui fault dur al lui Anfang, din care a scăpat însă cu bine. Aportul ofensiv al românului a constat într-o frumoasă lovitură de cap, respinsă de portarul Wiese, şi o centrare impecabilă pentru Vinicius, care a trimis "alături".

Dorinel, retrogradat pe bancă

"Munteanu a dat cîteva pase inteligente. Dar în ansamblu n-a evoluat cum mi-aş fi dorit", declara antrenorul Wolfsburgului, Jurgen Rober, după acel 1-0 cu Hannover, etapa trecută. Motiv pentru care, sîmbătă, în deplasarea de la Bremen (1-0), l-a lăsat pe Dorinel tot meciul pe bancă. Laurenţiu Reghecampf, în schimb, a jucat la Cottbus pînă în minutul 71 al confruntării cu Monchengladbach (1-1), executînd cornerul în urma căruia gazdele au deschis scorul.

S-au mulţumit cu firimituri

FC Nantes şi Paris Saint-Germain au terminat 1-1 o partidă în care Viorel Moldovan a apărut la gazde abia în minutul 86, cînd l-a înlocuit pe Djemba-Djemba. Cu un sfert de oră înaintea fluierului final, brazilianul Ronaldinho (PSG) şi-a înjurat antrenorul, pe Luis Fernandez, după ce acesta l-a schimbat. Într-o altă confruntare, Lyon - Lille (0-0), Marius Baciu a fost introdus la oaspeţi din minutul 46. Agenţia "Football 365" i-a apreciat evoluţia cu 5.

"Ciobi" - Mitu 2-1

Liviu Ciobotariu a cîştigat cu Mons, scor 2-1, duelul cu Lierse, la care evoluează Marius Mitu. Cei doi români s-au aflat în teren pe toată durata meciului, "Ciobi" alegîndu-se cu un "galben" în minutul 74. Într-o altă partidă din prima ligă belgiană, Alin Stoica a fost introdus la Bruges, 3-0 contra lui Genk, pentru ultimele 20 de minute.

Gol Marinescu

Lucian Marinescu a primit trei stele în cotidianul "O Jogo" pentru evoluţia din meciul pierdut de echipa sa, Academica Coimbra, la Setubal (1-3). Folosit tot meciul, ex-giuleşteanul a înscris golul oaspeţilor, executînd impecabil, la vinclu, o lovitură liberă.

FRANŢA

Arbitru cu dublă fractură

Neobişnuit pe un teren de fotbal: un arbitru grav accidentat. S-a întîmplat sîmbătă, în minutul 55 al partidei Auxerre - Le Havre (1-0), din etapa a 34-a a campionatului francez. "Centralul" Patrick Lhermite s-a ciocnit cu Agboh, mijlocaşul gazdelor, care i-a provocat o fractură de tibie şi peroneu. Înlocuit cu arbitrul de rezervă, Lhermite a fost transportat de urgenţă la spital, fiind supus unei intervenţii chirurgicale.

Acest număr a fost tipărit în 135.600 exemplare
Tirajul ProSport este certificat de BRAT
Analiza BRAT a fost realizată de Deloitte & Touche Romania SRL
BIROUL ROMÂN DE AUDIT AL TIRAJELOR

Pune-te în contact cu premiul ROMBAT
Participă la promoţia ROMBAT
În perioada 1 Martie-27 Iunie cumpără orice baterie ROMBAT Cyclon, Calciu, Pilot, Magma, dezlipeşte timbrul RAR şi trimite-l împreună cu datele tale completate pe talonul de promoţie la adresa: Bistriţa, OP2, CP24, cu menţiunea "Pentru concurs" până în 27 Iunie 2003, data poştei.
Poţi câştiga **Marele Premiu** în valoare de 9056 Euro, un autoturism **Renault CLIO**.
Tragerea la sorţi va avea loc în 4 Iulie 2003.
Câştigătorul **Marelui Premiu** va fi anunţat în Prosport din săptămâna 7-12 Iulie 2003.
Marele PREMIU Renault CLIO
BATERII ROMBAT
CÂŞTIGI din START!
* Validarea premiilor se va face la reprezentanţa ROMBAT locală pe baza timbrului RAR, a Certificatului de garanţie completat în momentul cumpărării şi a documentului de casă. * Participarea angajaţilor ROMBAT, ai firmelor distribuitoare de produse ROMBAT şi ai agenţiei de publicitate ce realizează promoţia, este interzisă. * Regulamentul promoţiei se află gratuit la dispoziţia participanţilor la punctele de vânzare.

TURCIA BEŞIKTAŞ 2-0 FENERBAHCE

Înapoi în frunte

Beşiktaş a învins mult mai uşor decît se anticipa pe Fener şi a revenit pe prima poziţie a clasamentului. Cu 6 runde înaintea finalului, echipa lui Mircea Lucescu are un punct avans faţă de Galatasaray, cu care va juca, în penultima etapă, pe teren propriu

Andrei Niculescu

Gol în minutul 8, nici că se putea un start mai bun pentru Beşiktaş în derbyul cu Fenerbahce. După înfrîngerea din restanţa cu Diyarbakir, la capătul unui joc slab, aspru criticat în presa turcă, a urmat succesul Galatei de vineri, 1-0 la Goztepe, care a săltat echipa lui Fatih Terim pe primul loc în clasament. Ca să-şi recapete poziţia pe care a deţinut-o mai tot timpul, echipa lui Mircea Lucescu trebuia neapărat să învingă aseară.

La prima vedere nu era prea greu. Fener era departe inclusiv de forma de la meciul tur, cîştigat de Beşiktaş cu 1-0, şi naviga pe poziţii de unde şi calificarea în Cupa UEFA era greu de anticipat. Reuşita lui Nouma din amintitul minut, urmare a unei faze iniţiate de Pancu şi continuate perfect de Kaan Dobra, confirma presupunerea. La fel şi succesiunea de ocazii, mai mari sau mai mici, de la poarta lui Rustu. Dar dacă la odihnă s-a intrat cu 1-0 este numai meritul lui Cordoba, care a oprit miraculos, în două rînduri, contraatacul "unu contra unu" al lui Tuncay.

Acelaşi scenariu şi după pauză. **Plus o gafă a brigăzii de arbitri care l-a oprit, pe motiv de ofsaid, inexistent însă, pe Ilhan Mansiz, scăpat singur spre poartă. Desprinderea, aşteptată de toată lumea, probabil şi de suporterii oaspeţilor, s-a produs în minutul 65. O bijuterie de gol purtînd semnătura lui Sergen, "grăsuţul" lui Mircea Lucescu, cu alura sa de comerciant de bazar, executîndu-l pe Rustu direct din degajarea lui Cordoba.**

Cu un avans liniştitor, dar şi cu oaspeţii de multe ori penibili, departe de pretenţiile unei pretendente la titlu, Beşiktaş şi-a permis să ia în rîs o sumedenie de alte oportunităţi de a face un scor de divizii inferioare. Nici nu mai avea motive să se forţeze. Obiectivul fusese îndeplinit. Locul unu e din nou în posesia "vulturilor".

BEŞIKTAŞ - FENERBAHCE 2-0
(Nouma 8, Sergen 64)

BEŞIKTAŞ: Cordoba - Ronaldo Guiaro, Zago (73 Tolga), Ahmet Yildirim - Kaan Dobra, Pancu, Tayfur, Sergen, Ibrahim - Ilhan Mansiz (68 Ahmet Dursun), Nouma (62 Giunti). **Antr.** M. Lucescu

FENERBAHCE: Rustu - Fatih (69 Bestciastnih), Umit Ozat, M. Dogan - Erhan, Johnson (46 Mirkovici), Stevici (46 Fahri), Ali Gunes, Kemal Aslan - Semih, Tuncay. **Antr.** T. Guney

A arbitrat Ali Aydin

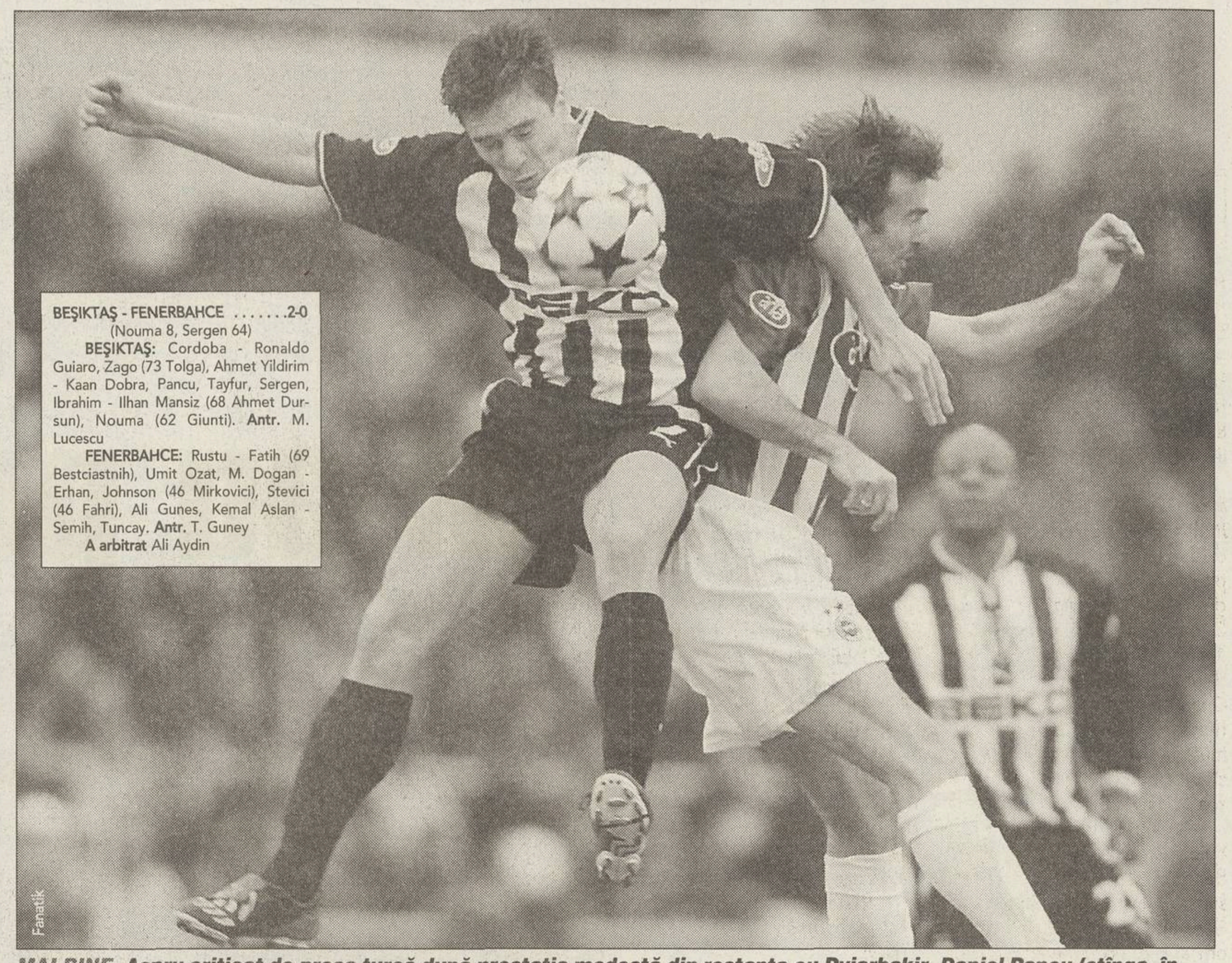

Fanatik

MAI BINE. ***Aspru criticat de presa turcă după prestaţia modestă din restanţa cu Dyiarbakir, Daniel Pancu (stînga, în duel cu Umit Ozat) a părut în revenire de formă***

PORTUGALIA MARITIMO 0-3 SPORTING

Aşa era anul trecut

După aproape două luni de meciuri fără victorie, într-o perioadă tensionată, Loţi Bölöni a învins iarăşi cu Sporting

Theodor Jumătate

"O echipă în criză de rezultate şi de identitate, măcinată de probleme interne, cu un antrenor mergînd pe sîrmă şi un star îndepărtat din motive extrasportive". Aşa apărea Sporting în descrierea cotidianului "O Jogo" şi chiar aşa era: campioana, departe şi de locul 2, dar şi mai departe de jocul de anul trecut, nu mai cîştigase din 24 februarie, de la acel 2-1 cu Moreirense. Bölöni simte sfîrşitul relaţiei cu Sporting apropiindu-se, chiar dacă nu acceptă. Iar Jardel nu-şi mai convinge antrenorul că poate juca după atîtea nopţi pierdute.

Dar sîmbătă, în Insula Madeira, a fost altceva. Toate dificultăţile şi neînţelegerile au dispărut şi Sporting a jucat ca pe vremuri. Foarte, foarte bine. Bölöni a ştiut să acopere absenţele lui Jardel şi Rui Bento, construind o echipă elastică, ofensivă, cu doar trei apărători, care îşi inhibă adversarul şi nu iartă. O superioritate recunoscută şi de rivali: "Sporting are clasă!"

Amintiri. **A fost 3-0 cu Maritimo, pe care o tot înving în deplasare de nouă ani consecutiv. "Leii" s-au revanşat în faţa propriilor suporteri. Au jucat ca anul trecut, cînd au fost campioni.**

"Paşte fericit!". **La final, Bölöni a declarat: "Cînd cîştigi cu 3-0 poţi spune multe, dar eu nu vreau decît să-mi felicit jucătorii şi să le urez «Paşte fericit!»".**

AÇORES
4
20
P T

O Jogo

Mustangul lui Loţi

La conferinţa de presă, Bölöni l-a apreciat pe Quaresma *(foto, în dreapta)*. Şi-a amintit de cartea sa, "Bloc Notes". "Atunci am scris că este un mustang, acum pot afirma că mustangul a ajuns la maturitate", a spus antrenorul mîndrindu-se cu jucătorul de 19 de ani, curtat intens de Manchester United. Tot la conferinţă, Bölöni a confirmat că a refăcut un "puzzle": "Sa Pinto este la 70 la sută din potenţial, dar a jucat, la fel ca Nelson. Beto a rezistat pentru prima oară 90 de minute după accidentare. Iar Niculae va relua pregătirea normal de luni". Nu a amintit însă nimic de Jardel.

VIITOR

Nu va semna cu PSG

Deşi a încercat, Loţi Bölöni nu va ajunge în sezonul viitor la Paris Saint-Germain. Pentru că nu are profilul căutat de preşedintele clubului francez, Laurent Perpere. "După atîtea întîlniri şi discuţii, Perpere a ieşit convins că antrenorul străin nu poate fi străin. Adio, Bölöni şi Mourinho!", a scris jurnalul "Le Parisien". Trei motive: "Timpul de adaptare ar fi foarte lung, necunoaşterea grupului şi a campionatului francez ar fi prejudiciabile".

"Are dreptul să spună ce crede"

Unul dintre oficialii lui Sporting a dezminţit un conflict cu Bölöni. "Nu există nici o neînţelegere, cu atît mai puţin între conducători şi antrenor", a declarat administratorul-delegat Jose Bettencourt, în timp ce vicepreşedintele Filipe Soares Franco a afirmat: "Domnul Bölöni are dreptul să-şi spună opinia. La fel, noi avem dreptul să analizăm interviul acordat de el". Franco a continuat: "În acest moment, Bölöni are contract cu noi, existînd posibilitatea să rămînă aici". Nu a ascuns însă că l-ar prefera ca antrenor pe Fernando Santos.

PRESĂ

"Revolta lui Laszlo şi a apostolilor săi"

Presa lusitană a remarcat succesul lui Sporting, promovat pe prima pagină a principalelor cotidiene din Lisabona şi Porto. "Acesta este adevăratul leu", a titrat jurnalul "A Bola", în vreme ce "Record" a adăugat: "Victorie după două luni. Leul, pe care-l credeam mort, respiră". Acelaşi "Record" a completat: "A fost revolta lui Laszlo şi a apostolilor săi".

DIVERSE

GERMANIA - Etapa a 29-a

Hansa Rostock - Hertha Berlin 0-1
(Friedrich 50)
Werder Bremen - Wolfsburg 0-1
(Biliskov 86)
Dortmund - Bayern 1-0
(M. Amoroso 61 penalty)
München 1860 - Hamburg 1-1
(Max 36 - Fukal 65)
Nürnberg - Arminia Bielefeld 0-0
Cottbus - Mönchengladbach 1-1
(Latoundji 5 - Pletsch 82)
Leverkusen - Schalke 1-3
(Berbatov 9 - Bohme 12, Sand 61, Asamoah 90)
Bochum - Stuttgart 3-1
(Hashemian 40, 66, Christiansen 68 - Kuranyi 25)
Hannover - Kaiserslautern 2-1
(Krupnikovici 49, Bobici 60 - Klos 11)

CLASAMENT

1	Bayern	63p	(59-20)
2	Stuttgart	52p	(47-34)
3	Dortmund	51p	(44-23)
4	Hertha	48p	(43-31)
5	Schalke	46p	(42-31)
6	Hamburg	45p	(35-34)
7	Bremen	43p	(43-42)
8	Wolfsburg	41p	(33-34)
9	München 1860	38p	(37-44)
10	Hannover	36p	(41-51)
11	Kaiserslautern	35p	(37-37)
12	Bielefeld	35p	(31-34)
13	Bochum	34p	(44-50)
14	Rostock	34p	(28-34)
15	M'Gladbach	33p	(31-39)
16	Leverkusen	30p	(37-49)
17	Nurnberg	30p	(30-47)
18	Cottbus	24p	(29-57)

FRANŢA - Etapa a 34-a

AS Monaco - Strasbourg 2-0
(Prso 18, Nonda 67)
Nantes - Paris SG 1-1
(N. Gillet 49 - A. Toure 66)
Auxerre - Le Havre 1-0
(Kapo 15)
Bastia - Montpellier 1-2
(Maurice 70 - B. Robert 9, Doumeng 77)
Lyon - Lille 0-0
Rennes - Nice 2-2
(Delaye 23, Arribage 55 - Bigne 15, Mionnet 69)
Sedan - Troyes 4-0
(H. Camara 54, 60, 70, Asuar 62)
Sochaux - Guingamp 0-0
Ajaccio - Girondins Bordeaux 1-6
(Diomede 60 - Pauleta 20, 61, 82, Savio 73, Darcheville 80, Meriem 88)
Partida Lens - Marseille s-a jucat aseară.

CLASAMENT

1	Monaco	61p	(55-27)
2	Lyon	61p	(56-36)
3	Bordeaux	57p	(52-34)
4	Marseille	56p	(34-39)
5	Sochaux	54p	(33-28)
6	Auxerre	54p	(33-28)
7	Nice	53p	(37-26)
8	Nantes	53p	(36-32)
9	PSG	50p	(45-32)
10	Guingamp	50p	(47-44)
11	Lens	48p	(37-28)
12	Bastia	45p	(35-40)
13	Strasbourg	41p	(36-44)
14	Rennes	36p	(30-40)
15	Montpellier	36p	(33-47)
16	Lille	35p	(26-42)
17	Le Havre	35p	(24-40)
18	Sedan	34p	(36-51)
19	Ajaccio	32p	(26-47)
20	Troyes	28p	(21-39)

OLANDA

Etapa a 28-a: Ajax - Roda 4-2, Roosendaal - Alkmaar 0-0, Excelsior - Heerenveen 1-0, PSV - Twente 2-0, Tilburg - De Graafschap 3-0, Utrecht - Waalwijk 4-3, Zwolle - Feyenoord 1-3, Vitesse - Nijmegen 1-1.

Clasament: 1. PSV Eindhoven 73p, 2. Ajax Amsterdam 65p, 3. Feyenoord Rotterdam 64p.

BELGIA

Etapa a 29-a: Genk - FC Bruges 0-3, Anderlecht - St. Trond 2-0, Malines - Westerlo 0-4, Mons - Lierse 2-1, Mouscron - Germinal 1-6, Standard - Beveren 2-0, Anvers - Lommel 5-0 (oaspeţii s-au retras din campionat).

Clasament: 1. FC Bruges 76p, 2. Anderlecht 65p, 3. Lokeren 61p, 4. Lierse 55p... 9. Mons 42p.

TURCIA

Etapa a 28-a: Beşiktaş - Fenerbahce 2-0, Kocaeli - Gaziantep 0-3, Adana - Altay 5-2, Bursa - Denizli 2-0, Diyarbakir - Trabzon 2-0, Goztepe - Galatasaray 0-1, Istanbulspor - Ankaragucu 1-0, Genclerbirligi - Elazig 2-0, Samsun - Malatya 1-1.

Clasament: 1. Beşiktaş 67p, 2. Galatasaray 66p, 3. Genclerbirligi 63p.

PORTUGALIA

Etapa a 28-a: Maritimo Funchal - Sporting Lisabona 0-3, FC Porto - Moreirense 2-1, Nacional Madeira - Santa Clara 2-1, Beira Mar - Braga 2-2, Setubal - Coimbra 3-1, Leiria - Paços Ferreira 0-1, Gil Vicente - Boavista 1-0.

Clasament: 1. FC Porto 75p, 2. Benfica 59p, 3. Sporting 53p... 16. Coimbra 27p.

UCRAINA

Etapa a 21-a: Dinamo Kiev - Obolon Kiev 5-3, Krivoi Rog - Lvov 2-1, Şahtior - Aleksandria 5-0, Simferopol - Mariupol 0-0, Zaporoje - Metalurg Doneţk 0-1, Harkov - Dnepr 0-2, Arsenal Kiev - Cernomoreţ Odesa 1-0.

Clasament: 1. Şahtior Doneţk 53p, 2. Dinamo Kiev 49p, 3. Arsenal 44p.

GRECIA

Etapa a 27-a: Ionikos - AEK 0-3, Kallithea - Panathinaikos 1-3, OFI Creta - Ioannina 1-0, Olympiakos - Aegaleo 4-0, Panionios - Akratitos Atena 1-1, Panahaiki - PAOK Salonic 2-2, Aris Salonic - Proodeftiki 2-1, Heraklis Salonic - Xanthi 2-0.

Clasament: 1. Panathinaikos 64p, 2. Olympiakos 61p, 3. AEK 59p... 13. Akratitos 23p.

UNGARIA

Play-off, et. a 3-a: MTK - Debrecen 1-0, Siofok - Ferencvaros 2-1, Gyor - Ujpest 0-0.

Clasament: 1. Ferencvaros 51p, 2. MTK 50p, 3. Ujpest 42p, 4. Debrecen 40p.

SERBIA / MUNTENEGRU

Etapa a 26-a: Steaua Roşie - Partizan 2-0, Cukaricki - Obilici 2-2, Mogren Budva - Pljevlja 2-0, Rad - Zemun 1-1, Radnicki Nis - Ivanjica 0-2, Obrenovac - Hajduk Kula 1-0, Sartid Smederevo - Vojvodina Novi Sad 0-1, Niksici - Zeta Golubovci 1-0, Zeleznik - OFK 0-0.

Clasament: 1. Partizan 68p, 2. Steaua Roşie 52p, 3. Zeleznik 48p.

CROAŢIA

Play-off - Etapa a 3-a: Varteks Varazdin - Dinamo Zagreb 0-3, Cibalia - Kamen Ingrad 3-2, Hajduk Split - NK Zagreb 1-0.

Clasament: 1. Dinamo Zagreb 63p, 2. Hajduk 59p, 3. Varteks Varazdin 48p.

BULGARIA

Etapa a 21-a: Marek Dupniţa - ŢSKA Sofia 0-2, Levski Sofia - Spartak Varna 0-0, Slavia Sofia - Lokomotiv Sofia 1-1, Botev Plovdiv - Nafteks Burgas 1-1, Cernoe More Varna - Lokomotiv Plovdiv 1-0, Cernomoreţ Burgas - Dobrici 2-1, Litex - Sportist 5-2.

Clasament: 1. ŢSKA Sofia 56p, 2. Levski 50p, 3. Litex 43p.

SCOŢIA

Restanţă: Hearts - Celtic Glasgow 2-1.

Clasament (33j): 1. Rangers 87p, 2. Celtic 79p (32j), 3. Hearts 57p.

Cupă, semifinale: Motherwell - Glasgow Rangers 3-4, Inverness (D2) - FC Dundee 0-1. Rangers şi FC Dundee s-au calificat în finală.

CEHIA

Etapa a 24-a: Blsany - Brno 0-1, Hradec Kralove - Teplice 0-0, Jablonec - Olomouc 0-0, Ostrava - Liberec 0-1, Zlin - Bohemians 1-0, Zizkov - Budejovice 1-0, Pribram - Sparta Praga 2-2.

Clasament: 1. Sparta 55p, 2. Slavia Praga 47p, 3. Liberec 42p.

POLONIA

Etapa a 22-a: Odra - Legia Varşovia 2-1, Amica Wronki - Lech Poznan 2-1, Ostrowiec - Pogon Szczecin 0-1, Polonia Varşovia - Zaglebie Lubin 2-1, Widzew - Garbarnia 1-0, Wisla Cracovia - Gornik Zabrze 4-0, Wisla Plock - Ruch Chorzow 2-0, Katowice - Grodzisk 0-1.

Clasament: 1. Wisla Cracovia 49p, 2. Odra Wodzislaw 46p, 3. Grodzisk 45p.

SPANIA REAL MADRID **1-1** BARCELONA

Demnitate regăsită

Barcelona a plecat neînvinsă de pe "Bernabeu" la capătul unui derby în care a fost mai bună decît rivala sa

Andrei Niculescu

Au intrat pe "Bernabeu" ruşinaţi de cele 24 de puncte ce-i separau în clasament de eternii rivali. Au plecat avînd în faţa ochilor aceeaşi diferenţă. Dar cu capul sus, apărîndu-şi pentru o noapte demnitatea şi orgoliul de echipă mare, pierdute, ambele, într-un sezon mizerabil.

La urma urmei, Barcelona avea sîmbătă seară mult mai multe de jucat decît Real. Madridului îi rămînea oricum campionatul, ca să nu mai vorbim de opţiunile de cîştigare a Ligii Campionilor. Catalanii ce aveau? În afara posibilităţii mai degrabă incerte de a triumfa în Champions League, nimic. Situarea pe un loc apropiat mai mult de Segunda Division decît de cupele europene nu e o zestre de lăudat.

Parcă niciodată clasicul fotbalului spaniol n-a părut atît de dezechilibrat. Puţini dădeau şanse Barcelonei, aterizată în Capitală şi fără cel mai în formă om al său, argentinianul Saviola, suspendat. Se spune că o echipă mare se recunoaşte în momentele de criză profundă. Barcelona a arătat că e o echipă mare. Radomir Antici a înţeles, a şi declarat-o înainte, că foarte importantă este menţinerea posesiei. "Mingea nu trebuie să ajungă la ei", a fost mesajul antrenorului, care ştia ce ştiu să facă "galacticii" Madridului cînd au balonul la picior.

Aici a fost cheia meciului. **Mult mai motivată, Barcelona a controlat disputa şi ar fi putut chiar cîştiga. Figo n-a existat în faţa lui Sorin, Zidane n-a prea mişcat cu Motta, Raul a pierdut clar duelul cu Kluivert, Ronaldo a marcat un gol, şi atît, Roberto Carlos n-a izbutit mai nimic. Naveta spaţială madrilenă a părut mai mult cu gîndul la aterizarea de miercuri, de pe "Old Trafford". Dacă vor pierde din combustibil la fel ca sîmbătă, Vicente del Bosque ar putea să decupeze din filmul "Apollo 13" expresia "Houston, we have a problem" şi s-o folosească.**

Marius Niculae a fost la meci

Abia ieşit din convalescenţă, Marius Niculae n-a fost convocat pentru meciul lui Sporting de sîmbătă, cu Maritimo Funchal, în deplasare. Profitînd de zilele libere pe care Loţi Bölöni i le-a acordat, "Săgeată" a dat o fugă pînă la Madrid, împreună cu Cristina, prietena sa, şi nu putea lipsi de pe "Santiago Bernabeu". "O asemenea atmosferă n-am văzut în viaţa mea! Să tot joci în asemenea condiţii", a mărturisit internaţionalul român, care sîmbătă a ţinut cu Real Madrid. După această minivacanţă, Niculae va reintra în programul normal de antrenamente şi e aşteptat pe teren chiar în etapa viitoare. (Floriana Iacob)

ARBITRAJ

RONALDO
11
GABRI
18

EPA - Rompres

Barcelona, dezavantajată

Barcelona a acuzat vehement arbitrajul lui Cesar Muniz Fernandez. Acesta a evitat mai întîi să-i acorde măcar cartonaşul galben lui Zidane, care l-a lovit cu pumnul peste faţă pe Puyol, într-o fază ce a generat o busculadă generală (foto) în care Makelele l-a tras de păr cîteva secunde bune pe Motta. Dacă ar fi văzut "galben", Zidane ar fi fost eliminat în repriza a doua cînd l-a faultat dur pe acelaşi Motta. Barcelona mai reclamă un gol anulat lui Mendieta, fază incertă în care mijlocaşul catalan a fost semnalizat într-un ofsaid dubios, de cel mult cîţiva centimetri, dar şi neavertizarea lui Roberto Carlos la o simulare grosolană în careul catalan. În sfîrşit, cea mai discutată fază s-a consumat în minutul 69, cînd Fernando Hierro l-a faultat clar pe Luis Enrique în careu, dar penaltyul cuvenit nu s-a acordat.

AP - Rompres

Vedetele serii

Autorii celor două goluri, Ronaldo şi Luis Enrique, au jucat, fiecare, şi pentru echipa adversă. Dacă bucuria lui Ronaldo a fost împărţită cu suporterii (foto mic), fără a fi însă sfidătoare la adresa adversarilor, gestul lui Luis Enrique de a arăta tricoul catalanilor (foto mare) a enervat un întreg stadion. Barcelonezul poate fi considerat cel mai bun om al echipei, evoluţia sa făcînd uitată absenţa lui Saviola.

DIVERSE

ITALIA - Etapa a 29-a

Brescia - Inter 0-1
(Crespo 90+3)
Chievo - Reggina 2-1
(Cossato 24, Legrottaglie 73 - Cossato 41 autogol)
Lazio - Piacenza 2-1
(S. Inzaghi 60, Corradi 73 - De Cesare 45)
Milan - Empoli 0-1
(Di Natale 12)
Modena - Bologna 3-2
(D.Kamara 14, Sculli 73, 86 - Signori 20, 46)
Parma - AC Torino 1-0
(Mutu 75 penalty)
Perugia - Atalanta 1-0
(L. Pagliuca 80)
Udinese - Como 3-2
(Jankulovski 42, Pinzi 73, Iaquinta 87 - Pecchia 57, Musici 62)
Juventus - AS Roma 2-1
(Del Piero 31 penalty, 39 - Montella 44)

CLASAMENT

1	Juventus	64p	(55-21)
2	Inter	58p	(57-33)
3	Milan	55p	(47-22)
4	Lazio	52p	(50-28)
5	Parma	48p	(48-31)
6	Chievo	47p	(40-31)
7	Udinese	43p	(30-32)
8	AS Roma	39p	(46-40)
9	Perugia	39p	(35-37)
10	Brescia	37p	(31-31)
11	Bologna	37p	(35-38)
12	Modena	35p	(26-41)
13	Empoli	34p	(33-40)
14	Reggina	30p	(30-47)
15	Atalanta	29p	(28-42)
16	Piacenza	23p	(30-51)
17	Como	20p	(25-49)
18	AC Torino	19p	(19-50)

SERIE B

Etapa a 31-a: Ascoli - Livorno 2-1, Cosenza - Ancona 0-0, Genoa - Sampdoria 0-2, Lecce - Napoli 1-1, Messina - Cagliari 2-2, Palermo - Catania 3-3, Salernitana - Bari 1-2, Siena - Ternana 0-1, Triestina - Verona 3-1, Vicenza - Venezia 2-1.

Clasament: 1. Sampdoria 57p, 2. Ancona 53p, 3. Siena 53p, 4. Vicenza 50p... 8. Palermo 44p... 15. Genoa 34p.

SPANIA - Etapa a 30-a

REAL MADRID - FC BARCELONA 1-1
(Ronaldo 16 - Luis Enrique 32)

REAL MADRID: Casillas - Salgado, Hierro, Helguera, Roberto Carlos - Figo, F. Conceicao (71 Guti), Makelele, Zidane, Raul - Ronaldo. **Antr.** V. Del Bosque

FC BARCELONA: Bonano - Gabri, Puyol, F. de Boer, Sorin - Mendieta (82 Gerard), Xavi, Motta, Overmars - Luis Enrique (80 Riquelme), Kluivert. **Antr.** R. Antici

A arbitrat Muniz Fernandez

Eliminare: Salgado (88)

Valladolid - Valencia 1-0
(A. Lopez 75)
Villarreal - Mallorca 1-1
(Palermo 23 - Eto'o 42)
Alaves - Malaga 0-1
(Dario Silva 90)
La Coruna - FC Sevilla 3-1
(Victor 40, Makaay 44, 69 - Antonito 51)
Espanol - Bilbao 3-3
(Maxi 51, Milosevici 55, Roger 65 - Ezquerro 2, Yeste 23, 29)
Osasuna - Celta Vigo 0-2
(Mido 14, 50)
Santander - Huelva 1-0
(Pernia 53 autogol)

Partidele Betis Sevilla - Atletico Madrid şi Real Sociedad - Rayo Vallecano s-au disputat aseară.

CLASAMENT

1	Real Madrid	61p	(67-32)
2	La Coruna	60p	(52-33)
3	Sociedad	57p	(52-38)
4	Celta	51p	(36-24)
5	Valencia	50p	(43-24)
6	FC Sevilla	42p	(28-25)
7	Malaga	41p	(37-33)
8	Betis	41p	(39-39)
9	Atletico	40p	(41-37)
10	Bilbao	38p	(44-50)
11	Mallorca	38p	(34-46)
12	FC Barcelona	37p	(47-41)
13	Villarreal	36p	(31-37)
14	Santander	36p	(38-46)
15	Valladolid	35p	(28-33)
16	Espanol	33p	(35-42)
17	Osasuna	30p	(27-38)
18	Alaves	30p	(31-52)
19	Huelva	30p	(28-50)
20	Rayo	27p	(26-44)

ANGLIA - Etapa a 34-a

Aston Villa - Chelsea 2-1
(Allback 11, 78 - Terry 89)
Bolton - West Ham 1-0
(Okocha 38)
Charlton - Birmingham 0-2
(Dugarry 20, Savage 55 penalty)
Everton - Liverpool 1-2
(Unsworth 58 penalty - Owen 31, Murphy 64)
Fulham - Newcastle 2-1
(Legwinski 69, Clark 86 - Shearer 39)
Manchester United - Blackburn 3-1
(Van Nistelrooy 20, Scholes 42, 60 - H. Berg 24)
Middlesbrough - Arsenal 0-2
(Wiltord 48, Henry 82)
Southampton - Leeds 3-2
(Ormerod 31, Beattie 45, A. Svensson 53 - Kewell 80, Barmby 90)
Sunderland - West Bromwich 1-2
(Stewart 70 - McInnes 39, 42)
Tottenham - Manchester City 0-2
(Sommeil 3, Barton 20)

CLASAMENT

1	Man. United	74p	(66-32)
2	Arsenal	71p	(71-36)
3	Newcastle	61p	(58-45)
4	Chelsea	60p	(61-34)
5	Liverpool	58p	(51-36)
6	Everton	56p	(44-40)
7	Blackburn	52p	(44-40)
8	Southampton	48p	(38-35)
9	Tottenham	47p	(47-49)
10	M'Brough	46p	(42-37)
11	Charlton	46p	(41-48)
12	Man. City	45p	(42-51)
13	Aston Villa	41p	(38-41)
14	Fulham	41p	(37-47)
15	Birmingham	41p	(33-44)
16	Leeds	38p	(48-51)
17	Bolton	38p	(37-48)
18	West Ham	32p	(37-57)
19	Bromwich	24p	(24-53)
20	Sunderland	19p	(21-56)

ELVEŢIA

Play-off, etapa a 7-a: FC Basel - Young Boys Berna 3-0.

Clasament: 1. Basel 40p, 2. Grasshopper 39p (6j), 3. Young Boys 28p... 5. Servette 25p.

RUSIA

Etapa a 5-a: Torpedo - Rotor Volgograd 0-3, Vladikavkaz - Lokomotiv Moscova 3-2, Samara - Novorosisk 1-1, St. Petersburg - Kazan 1-0, Iaroslavl - Dinamo Moscova 0-0, Torpedo-Metalurg - Ramenskoe 2-3, ŢSKA Moscova - Rostov 0-1, Uralan - Spartak 1-2.

Clasament: 1. ŢSKA 12p, 2. Ramenskoe 10p, 3. Dinamo 10p.

ITALIA JUVENTUS **2-1** AS ROMA

"Arbitrul a fost cel mai bun"

"Centralul" Pellegrino a distrus meciul de la Torino: un penalty inexistent, cadou obişnuit pentru Juve. Învins, Fabio Capello e sarcastic

Theodor Jumătate

Asediu în Italia. Cei de la Roma protestează. Unii cu violenţă, alţii doar se amuză. Însă toţi sînt nemulţumiţi după meciul cu Juventus. Romanii au pierdut la Torino cu 2-1, dar după ce arbitrul Pellegrino a făcut cadou "bianconerilor" un penalty văzut doar de el şi de suporterii gazdelor. "Pellegrino a fost cel mai bun din teren", l-a ironizat antrenorul învins, Fabio Capello.

Brazilianul Aldair, apărătorul care l-a admirat pe Nedved plonjînd ca în piscină, a dezvăluit rîzînd: "Penalty inventat. Nedved a simulat, merita avertizat. I-am spus arbitrului. Ştiţi ce mi-a răspuns: "«Penalty net». Eu şi Cufre l-am fi lovit. Ar fi fost două lovituri de pedeapsă în acelaşi timp".

Avertisment. **Preşedintele clubului, Franco Sensi, a fost însă furibund: "Am înţeles că totul este scris de cînd m-am aşezat în faţa televizorului. Împotriva arbitrilor nu e nimic de făcut". Sensi a ameninţat: "Dacă patru «centrali», Trentalange, Treossi, Farina şi Pellegrino, ne mai conduc, retrag echipa din campionat!".**

TOT A ÎNSCRIS. ***Del Piero e acroşat din spate de romanul Dacourt. Va înscrie însă ambele goluri ale piemontezilor***

AP - Rompres

Recordmanul

Adrian Mutu a bătut un record şi a egalat unul. Graţie golului marcat sîmbătă, din penalty, la 1-0 acasă cu AC Torino, internaţionalul nostru este acum cel mai prolific fotbalist român într-un sezon din Serie A: are 14 reuşite, cu una în plus faţă de Florin Răducioiu, 13 goluri la Brescia, în campionatul 1992-1993. Mutu a înscris în total 30 de goluri în Serie A, 14 la Parma şi 16 la Verona, în timp ce Răducioiu a punctat doar de 22 de ori. Tot sîmbătă, "tricolorul" a egalat, alături de Adriano (28 de reuşite împreună), recordurile cuplurilor parmegiane Zola - Asprilla şi Crespo - Di Vaio. "Aştept numere magice de la Mutu", a declarat preşedintele grupării, Stefano Tanzi.

SERIE B

Mihalcea a jucat bolnav

În derbyul genovez din Serie B, Genoa a fost învinsă acasă: 0-2 de Sampdoria. Adrian Mihalcea, "omul nostru cel mai în formă", după cum au susţinut colegii de la Genoa, a fost titular chiar dacă nu s-a însănătoşit complet după o gastroenterită. A înscris o dată, dar golul său a fost anulat pentru ofsaid. Schimbat la pauză, Mihalcea a primit nota 6 în "Il Secolo XIX". Într-un alt meci, Palermo a remizat pe teren propriu, 3-3 cu Catania. La gazde, Vali Năstase şi Paul Codrea au jucat 90 de minute, primul primind un "galben". În Serie A, Bogdan Pătraşcu (Piacenza) a fost folosit din minutul 57 al meciului cu Lazio (1-2).

Ofertă unică!

Acum la **Matiz E** ai **aer condiționat gratuit!**
Sau poți beneficia de o **reducere de 500 Euro**
pentru **Matiz E** și **E Sun-Roof** !

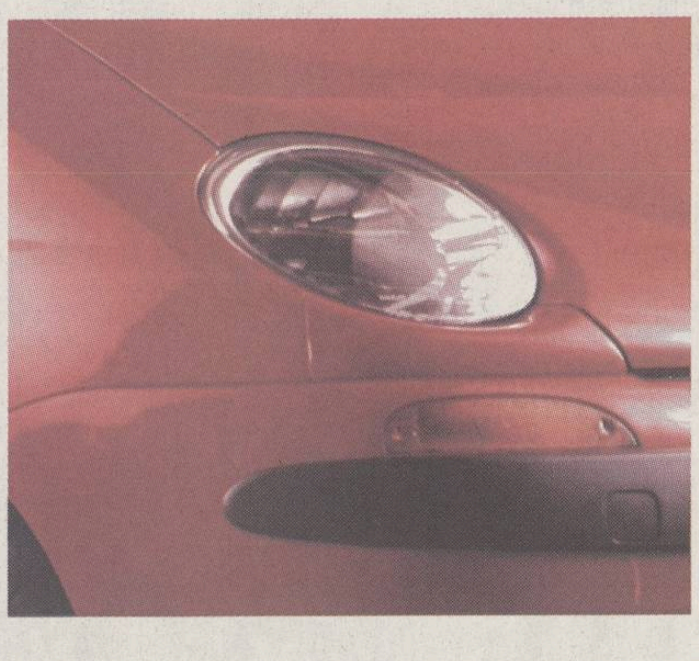

Promoția este valabilă numai pentru achiziționarea cu plata integrală (cash) a mașinii, în perioada 15 aprilie - 31 mai, în limita stocului existent.

Comparați și cumpărați! Noi vă oferim:

- ✓ 3 ani sau 100.000 km garanție
- ✓ Sistem de calitate certificat ISO 9001
- ✓ Consum redus de combustibil
- ✓ Design modern
- ✓ 10 nivele de echipare
- ✓ Airbag și ABS - opțional
- ✓ Asistență Tehnică Rutieră 24 ore
- ✓ Livrare imediată din stoc
- ✓ Vastă rețea de dealeri și service
- ✓ Preț fără concurență

Nu mai ezita! Nu mai aștepta! Profită de o ofertă imbatabilă:

Matiz E	3.773 Euro*
Matiz E S/R	3.857 Euro*
Matiz E A/C	4.193 Euro*

*Prețuri fără TVA. Promoțiile Daewoo nu se cumulează.

DAEWOO AUTOMOBILE ROMANIA

Telefonul clientului: 0251 144 187
Asistență tehnică 24h: 0251 196 767
www.daewooauto.ro

GARANȚIE 3 ani sau 100.000 km

Deşi îndoliat de moartea mamei sale, provocată de o ciroză hepatică, Michael Schumacher a triumfat

Ferrari a revenit în prim-plan, graţie celei mai bune maşini din F1 şi cursei fără greşeală a lui Michael Schumacher. McLaren a avut cea mai inteligentă strategie la Imola, folosind pneurile la limită, ceea ce i-a permis lui Raikkonen să obţină locul secund. Williams a fost stopată de greşelile de la boxe

IAR ROŞU ÎN FAŢA OCHILOR

MP AL STATULUI SAN MARINO

CLASAMENT CURSĂ

1. M. Schumacher	1h28'12"058
2. Raikkonen	la 0'01"882
3. Barrichello	la 0'02"291
4. R. Schumacher	la 0'08"803
5. Coulthard	la 0'09"411
6. Alonso	la 0'43"689
7. Montoya	la 0'45"200
8. Button	la un tur

CLASAŢI: 9. Panis, 10. Heidfeld, 11. Frentzen, 12. Da Matta, 13. Trulli, toţi la un tur, 14. Pizzonia, la două tururi.

CLASAŢI: Fisichella (57), Webber (54), Firman (51), Verstappen (38), Wilson (23), Villeneuve (19).

CLASAMENT GENERAL PILOŢI

1. Raikkonen	32p
2. Coulthard	19p
3. M. Schumacher	18p
4. Alonso	17p
5. Barrichello	14p
6. R. Schumacher	13p
7. Fisichella	10p
8. Montoya	10p
9. Trulli	9p
10. Frentzen	7p

CLASAMENT GENERAL ECHIPE

1. McLaren	51p
2. Ferrari	32p
3. Renault	26p
4. Williams	23p

GRILA DE START

1. M. SCHUMACHER	1:22.327
2. R. SCHUMACHER	1:22.341
3. BARRICHELLO	1:22.557
4. MONTOYA	1:22.789
5. WEBBER	1:23.015
6. RAIKKONEN	1:23.148
7. VILLENEUVE	1:23.160
8. ALONSO	1:23.169
9. BUTTON	1:23.381
10. PANIS	1:23.460
11. HEIDFELD	1:23.700
12. COULTHARD	1:23.818
13. DA MATTA	1:23.838
14. FRENTZEN	1:23.932
15. PIZZONIA	1:24.147
16. TRULLI	1:24.190
17. FISICHELLA	1:24.317
18. WILSON	1:25.826
19. FIRMAN	1:26.357
20. VERSTAPPEN	fără timp

După trei curse ratate, Michael Schumacher nu a mai putut fi oprit de nimeni pe pista din Imola

"Le recomandăm echipelor noastre să nu adopte o strategie cu o singură oprire la boxe, întrucît vor risca ca anvelopele să se tocească prea mult. Totuşi, dacă aceasta va fi alegerea lor, pneurile Michelin vor rezista cu brio", declara sîmbătă Pierre Dupasquier, directorul producătorului francez. Circuitul de la Imola nu-i ajută pe cei care preferă să ruleze cu încărcătură mare de combustibil, deoarece tocirea pneurilor duce la pierderea de secunde preţioase.

Dacă Ferrari şi Williams au gîndit o strategie cu trei vizite pe la standuri - Montoya a făcut-o şi pe a patra, în urma unei bîlbîieli - cei de la McLaren au riscat, mergînd pe două opriri. A fost totuşi o opţiune bună, care i-a permis lui Raikkonen să ocupe locul secund, finlandezul rezistînd cu gumele aproape terminate asalturilor din final ale lui Barrichello. Nu a putut însă să se apropie de Michael Schumacher, care a făcut o cursă inteligentă, acesta neriscînd nimic. În concluzie, maşinile Ferrari, mai bune per total, au "înăbuşit" puternicele motoare BMW ale celor de la Williams, iar McLaren a obţinut un rezultat foarte bun, cu o strategie excelentă.

Marlboro
FOSTERS

EPA - Rompres

DIN NOU "DICTATOR". Michael Schumacher a dominat iar Marele Circ într-o manieră care a amintit de majoritatea curselor din sezonul trecut

COMENTARIU

DE
ADRIAN GEORGESCU

Schumi

A fost victoria lui Michael Schumacher, pentru că germanul a demonstrat încă o dată că e mare. Doar să te urci la volan în ziua în care îţi moare mama şi e greu, dar să şi iei startul în Formula 1! Să te lupţi cu propriul frate, măcinat de aceleaşi gînduri, să-l simţi aproape la 300 kilometri pe oră şi totuşi advers. Să rezişti apăsării celor trei curse ratate anterior. Totuşi, să te depărtezi de pluton ca trenul de gară.

În cariera sa, Michael a avut multe curse extraordinare. Cea de la Spa, din 1995, cînd a plecat al şaisprezecelea şi a învins, sau prima lui victorie pentru Ferrari, din Spania, în 1996, întreceri care i-au adus renumele de "rege al ploii", în care a oferit spectacol maxim. Ieri, Schumi a învins fără să depăşească pe nimeni. Nu a reuşit nici o dublare pe pistă, rapiditatea mecanicilor readucîndu-l pe prima poziţie. Pentru că a fost chiar depăşit o dată, la start, de Ralf.

Şi totuşi, Schumi a depăşit ieri pe cineva. Pe el însuşi.

adrian.georgescu@prosport.ro

Au ales să alerge, cu toate că nu ar fi fost penalizaţi

Joi, 10 aprilie, Elisabeth Schumacher (foto stînga) a fost găsită întinsă pe jos în sufrageria casei părinteşti a celor doi piloţi, din Kerpen, de către Karl-Heinz, fratele fostului ei soţ, Rolf Schumacher. Transportată la spitalul local, diagnosticul a fost: hemoragie internă, cauzată de ciroza hepatică de care suferea. În urma acestui fapt, plămînul stîng era aproape plin de sînge şi nu mai funcţiona. Elisabeth a fost apoi transportată la Spitalul Universitar din Köln. Singura ei şansă era efectuarea unui transplant de ficat şi a fost pusă pe lista de aşteptare. Din păcate însă sîmbătă a intrat în comă şi a murit duminică dimineaţă în timpul intervenţiei chirurgicale efectuate de urgenţă, din cauza blocării funcţiilor respiratorii.

Michael şi Ralf s-au reîntors la Imola ieri dimineaţă. Primul a sosit mezinul, care era foarte ataşat de mama sa, îmbrăcat în negru, iar după o oră a apărut şi cvintuplul campion mondial, dar în straiele roşii Ferrari. Cei doi au hotărît că vor lua startul, deşi şefii lor declaraseră că nu-i vor penaliza în eventualitatea în care vor decide să nu se prezinte. Aceeaşi atitudine a avut şi FIA, care a transmis o scrisoare de condoleanţe.

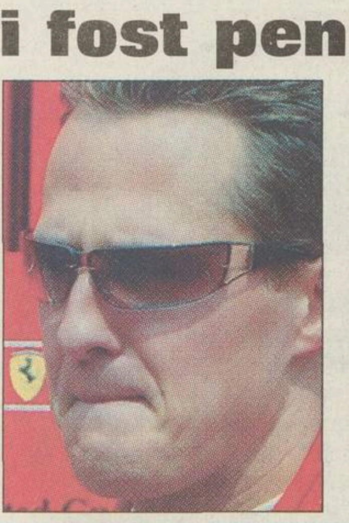

PIT STOP LA PETROM

De multe ori, alimentînd de la Petrom, aţi fost nevoit să faceţi plinul în mare viteză, deoarece o altă maşină aştepta la rînd.

Dacă acest lucru vă deranjează, ne cerem scuze. Motivul aglomeraţiei sînt carburanţii de calitate, oferiţi la cel mai mic preţ de pe piaţă. În plus, mai protejează şi motorul.

Dacă nu vă deranjează, dorim să vă anunţăm că Minardi a scos timpi mai buni.

SUPER PLUS
SUPER PLUS FARA PLUMB
MOTORINA CITY
6
Noroc

PIT STOP
POPESCU
89,7 sec
PETROM
Esenţa mişcării
www.petrom.ro

HOCHEI PE GHEAŢĂ

Olanda - România 7-4

Cu sufletul la gură

Românii au pierdut, ieri, cu 4-7, partida cu Olanda din cadrul CM, Divizia I, de la Budapesta. Ei sînt obligaţi să cîştige azi ultimul meci al grupei A, cel cu Lituania, pentru a se menţine în acest eşalon valoric

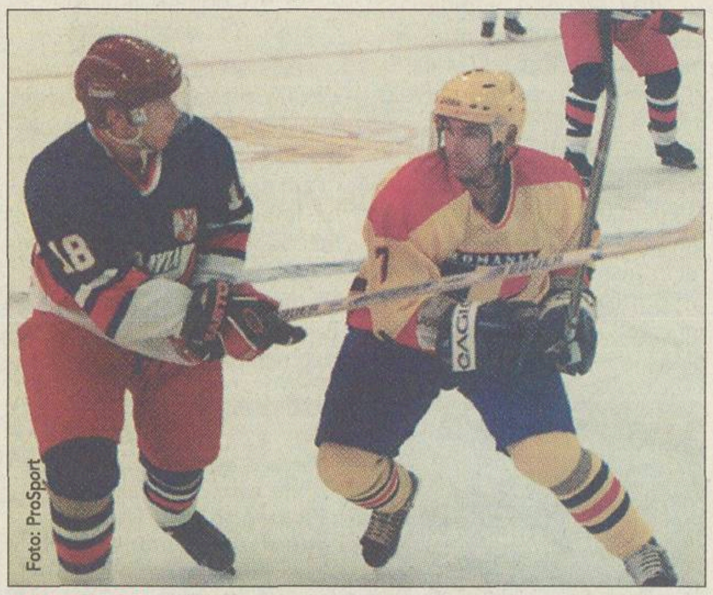

Foto: ProSport

MARCATOR.* *Atilla Borsos (dreapta), care joacă pentru Dunaferr, a înscris în meciul de ieri pentru formaţia României

Oana Duşmănescu

Olandezii au tranşat meciul de ieri din prima repriză, cînd nici nu trecuseră bine 5 minute şi conduceau cu 3-0. Degeaba au reuşit elevii lui Daniel Herlea să revină şi să facă două treimi ale jocului egale, pentru că "tricolorii" nu au putut să-i ajungă din urmă pe "portocalii". Scorul final, 4-7, îi obligă pe hocheiştii români să iasă de pe gheaţă victorioşi azi, după partida cu Lituania, ultima de la turneul din Budapesta, pentru a-şi păstra locul în Divizia I. Pînă la întîlnirea cu olandezii, România mai înregistrase un egal (4-4 cu Ungaria) şi două înfrîngeri (2-8 cu Kazahstan şi 0-6 cu Polonia).

"Parcă sîntem mereu blestemaţi să aşteptăm pînă în ultimul moment. Mi-e necaz şi acum că nu am învins în meciul cu Ungaria, care s-a terminat egal. Acum am fi stat mult mai relaxaţi", a spus Eduard Pană, secretarul general al FRHG. Partida cu "balticii" va începe azi, la ora 17:30. Dacă românii reuşesc menţinerea în Divizia I, ei vor fi premiaţi de federaţie cu cîte 500 de dolari. În cazul în care "tricolorii" ar fi învins Ungaria, ei ar fi primit cîte 1.000 de dolari.

Olanda-România 7-4 (3-0, 2-2, 2-2)

Olanda: Livingston (0:42, 2:29, 21:01); Van Den Thillart (4:57); Wynia (37:57, 50:44); Hartogs (59:02)

România: Elekes (27:54, 56:08); Geru (36:48); Borsos (48:12)

Minute de penalizare: 16-8

PLEACĂ DIRECT ÎN SPANIA

Roberto Cazacu, jucător încă legitimat la Steaua Bucureşti, dar care locuieşte de un an în Palma de Mallorca, va merge în Spania imediat după terminarea Campionatului Mondial de la Budapesta. Pînă azi, Cazacu a înscris pentru România o dată şi a pus două pase de gol. În clasamentul marcatorilor primul român este Levente Elekes, cu 6 puncte (5 goluri şi o pasă de gol).

INFO

ÎNOT / BEATRICE CÂŞLARU (foto) a cîştigat aurul probei de 400 de metri mixt din cadrul Campionatelor Naţionale ale Franţei, cu timpul de 4:44.53, nou record al competiţiei. Dragoş Coman a terminat pe locul doi la 1.500 de metri liber. Românul, cu un timp de 15:35.87, a fost devansat de Guy Noel Schmitt, care a încheiat cursa în 15:27.71. Cu 4:22.32, Cezar Băditţă a luat şi el argint, dar în ultimul act la 400 de metri mixt, fiind învins de tunisianul Oussama Mellouli (4:17.03). Răzvan Florea n-a reuşit să prindă podiumul probei de 50 de metri spate, finală în care a sosit pe locul 4. **(Robert Berza)**

HANDBAL / CONDUCEREA clubului băimărean Selmont a premiat jucătoarele pentru calificarea în finala Challenge Cup, care se va disputa în dublă manşă, cu Borussia Dortmund, în 11 mai (deplasare) şi 18 mai (la Baia Mare). Handbalistele antrenate de Ioan Gherhard au fost premiate de patronul Marcel Mariş, care le-a oferit sume de pînă la 8 milioane de lei. Altfel, tehnicianul Selmontului a primit caseta cu meciul jucat de Borussia Dortmund la Deva, cu "U" Remin, în turul trei al competiţiei. **(Adina Oşan, Cluj)**

BASCHET / REZULTATE din cadrul primului tur al sferturilor de finală ale playoff-ului Diviziei A masculine: BCM Piteşti-Dinamo Erbaşu 70-89 (scor general 0-1); Petrom Elba Timişoara-Rompetrol 82-79 (1-0); CSU Sibiu-West Petrom Arad 70-99 (0-1); Poli Carbochim Cluj-CSU Asesoft Ploieşti 95-73 (1-0). **(Adrian Schindarli, Cosmin Prişcă, Adina Oşan)**

BASCHET / REZULTATE din primul meci al semifinalelor playoff-ului Diviziei A feminine: Livas Petrom Tîrgovişte-Rapid CFR 82-62 (scor general 1-0); "U" ACSA Cluj-Sportul Studenţesc Omnilogic 77-65 (1-0). **(Gabriel Boriga, Adina Oşan)**

VOLEI / DELTACONS TULCEA a cucerit, pentru prima dată în istorie, titlul de campioană naţională la masculin, cîştigînd cu scorul general de 3-1 finala cu Dinamo. Ieri, în cel de-al patrulea meci al finalei playoff-ului Diviziei A, Deltacons s-a impus, la Bucureşti, cu 3-1. Echipa pregătită de Mircea Spătăcean a reuşit, astfel, eventul, în luna martie tulcenii adjudecîndu-şi şi Cupa României.

RUGBY / ROMÂNIA a terminat pe penultimul loc al grupei A a Campionatului Mondial de juniori din Franţa, după ce a învins, ieri, cu scorul de 13-3 (3-0), echipa Canadei, într-o partidă contînd pentru poziţiile 15-16 ale competiţiei. Biroul Federal al FR Rugby va analiza, luni, evoluţia reprezentativei României la acest turneu.

TENIS / MAGUI SERNA a cucerit, ieri, la Budapesta al treilea titlu al carierei sale, jucătoarea spaniolă trecînd în finală de australianca Alicia Molik, 3-6, 7-5, 6-4. Favorită numărul 2 în turneul din Ungaria, Serna a cîştigat cu o săptămînă înainte şi finala de la Estoril.

NBA / REZULTATE din primul tur al playoff-ului: Conferinţa Est: New Jersey Nets-Milwaukee Bucks 109-96, Indiana Pacers-Boston Celtics 100-103; Conferinţa Vest: San Antonio Spurs-Phoenix Suns 95-96; Sacramento Kings-Utah Jazz 96-90; Dallas Mavericks-Portland Trail Blazers 96-86.

NBA / SHAQUILLE O'NEAL a devenit, sîmbătă, tatăl unui băieţel, care se va numi Shaquir Rashaun. Baschetbalistul lui Los Angeles Lakers, care a jucat azi noapte primul meci din play-off împotriva celor de la Minnesota Timberwolves, va lipsi în aceste zile de la antrenamentele echipei sale, deoarece trebuie să fie prezent la înmormîntarea unuia dintre bunicii săi, care a decedat joi.

OMNISPORT / CONSILIUL Local din Turda a aprobat alocarea a 2,2 miliarde de lei pentru construcţia Sălii Sporturilor din localitate. Din banii respectivi, în acest an se prevede proiectul şi turnarea fundaţiei, lucrările urmînd să fie continuate cu fonduri de la Ministerul Lucrărilor Publice şi de la MTS. **(Dan Misar, Turda)**

MOTO / DAIJIRO KATO a murit ieri într-un spital din Tokyo, la două săptămîni după ce a suferit un accident în Marele Premiu al Japoniei. În vîrstă de 26 de ani, Kato s-a accidentat grav la cap, gît şi piept, lovind un zid în timp ce avea 200 km/h.

DINAMO 1-1 FC NAŢIONAL

COMENTARIU

DE
CĂTĂLIN ŢEPELIN

Unu din 24

Asereje, ja, de je, de jebe tu de jebere sebiunouba, majabi an de bugui an de buididipi. Acum un an, fetele de la Las Ketchup s-au repezit în alfabet şi au însăilat literele fără nici o noimă. Şi totuşi, melodia lor cu refren lipsit de sens s-a căţărat în topuri, unde a stat luni în şir. Dinamoviştii încearcă să lege jocul la fel de ilogic. Dar nu le iese nici un hit. Dinspre Ştefan cel Mare se aude doar scîrţîitul lugubru al scaunelor goale din peluza părăsită de galerie.

Sîmbătă, "cîinii" au zgîriat încă o dată urechile fanilor, care au răspuns printr-un prelung şi sugestiv "huo!". Pentru Munteanu toate mingile frig, Pîrvu nu vede omul de marcaj, Vătavu e moale, Tamaş intră şi el în hora mediocrităţii, Petre aleargă şi atît, Grigorie nici nu aleargă, Alexa faultează cînd nu trebuie şi doarme cînd e nevoie de agresivitate, Vlad Munteanu e exemplul tipic de speranţă eternă, Frăsineanu centrează doar în spatele porţii, Drăgan ratează mult, Dănciulescu e blocat psihic.

Copleşit, Andone mizează din ce în ce mai des pe hazard. După o primă repriză în care Naţionalul a fost vioara întîi şi a marcat pentru 0-1, i-a băgat în joc pe Pape Diop şi pe Bărcăuan. Senegalezul a adunat aplauze pentru că e inimos şi zîmbete pentru că are execuţii haioase. Al doilea a fost pus să-l marcheze pe Caramarin. Stoper de conjunctură, Bărcăuan are însă impregnat în sînge mirosul golului şi a spintecat terenul cu un sprint de 40 de metri, a pus fruntea la o centrare a lui Florentin Petre şi a trecut în dreptul "cîinilor" primul punct după 43 de zile de la startul returului. Primul punct din 24 posibile, adus de jucătorul cu numărul 24. Remiza nu e însă un semn că Dinamo a ieşit din criză. E mai mult rodul lejerităţii "bancarilor", care s-au mulţumit cu puţin.

catalin.tepelin@prosport.ro

Foto: GABRIELA ARSENIE

LACRIMI. *Autorul golului prin care "cîinii" au contabilizat primul punct în acest retur a părăsit terenul plîngînd. "Nu mai suport situaţia asta nefastă prin care trecem", a spus Bărcăuan (centru)*

DINAMO 1 1 FC NAŢIONAL

Antrenor
Ioan Andone
1. Cr. Munteanu ....★
5. Vătavu ....★
8. Fl. Petre (cpt) ....★★
10. Dănciulescu ....☐
13. Alexa ....★
16. Frăsineanu ....☐
18. V. Munteanu ....☐
(17. Marica, 62) ....☐
19. Cl. Drăgan ....★★
20. Fl. Pîrvu ....☐
(24. Bărcăuan, 46) ..★★★
21. Grigorie ....☐
(7. Diop, 46) ....★★
30. Tamaş ....★

Rezerve
23. D. Tudor, 9. Domocoş, 25. Tameş, 26. Mitea

Scor la pauză 0-1
Marcatori
0-1, Caramarin (33)
1-1, Bărcăuan (76)
Arbitru
Al. Deaconu ....★
Asistenţi
D. Lăzărescu ....★★★
I. Cojocaru ......★★★
(toţi din Bucureşti)
Cartonaşe galbene
Dănciulescu (40, 51), Frăsineanu (71), Bărcăuan (83), Cl. Drăgan (85), Fl. Petre (90)
Cartonaş roşu
Dănciulescu (51)
Spectatori 3.000

Antrenor
Walter Zenga
12. M. Popa ....★★
4. Curt ....★★★
5. Fl. Moldovan ....★★
8. Caramarin ....★★
10. Ov. Petre ....★★★
18. Buta ....★★
20. P. Marin (cpt) ....★★
21. Olah ....★
25. Carabaş ....★★
(14. Ghindeanu, 80)
28. G. Coman ....★
(23. Keca, 62) ....★★
29. Sg. Radu ....★★

Rezerve
99. Vintilă, 6. Iodi, 9. V. Iacob, 15. L. Nemţanu, 27. Pena

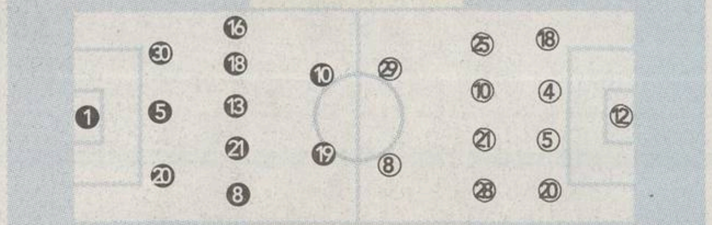

Filmul meciului
● Min. 5, Dănciulescu a fost blocat de M. Popa, după o deschidere a lui V. Munteanu ● min. 25, şut G. Coman de la 18 metri, scos din vinclu de Cr. Munteanu ● 0-1, min. 33: Buta a dat o pasă de 40 de metri, Caramarin şi Sg. Radu au combinat lejer în careu, primul marcînd cu un şut aproape de vinclu ● min. 38, Carabaş a centrat de pe dreapta, iar Caramarin, nemarcat în 6 metri, a reluat pe lîngă poartă, deşi Cr. Munteanu ieşise aiurea ● min. 54, după o centrare a lui Drăgan, Buta a luftat în careu, însă M. Popa a reţinut din faţa lui V. Munteanu ● min. 64, Carabaş a şutat de la 35 de metri peste poartă, încercînd să speculeze ieşirea hazardată a lui Cr. Munteanu ● 1-1, min. 76: centrare Fl. Petre de pe dreapta, cap Bărcăuan din 14 metri ● min. 84, Cl. Drăgan a tras peste poartă, singur cu M. Popa ● min. 85, Keca, în poziţie excelentă, a fost blocat în careu de Vătavu ● min. 90, după o degajare greşită a lui M. Popa, Drăgan a scăpat singur spre poartă, a fost bruscat de Fl. Moldovan la 17 metri, însă Deaconu n-a dictat lovitura liberă şi eliminarea cuvenite

☐ Foarte slab ★ Slab ★★ Satisfăcător ★★★ Bun ★★★★ Foarte bun ★★★★★ Excelent

INTERVIU

Plus de determinare

Cosmin Bărcăuan crede că Dinamo a arătat o vitalitate sporită în partida cu FC Naţional, apreciind că a fost bun şi un punct la situaţia de criză din "Groapă"

Justin Gafiuc

Cosmine, ai înscris golul care a adus primul punct al lui Dinamo în acest retur. E primul pas spre revitalizare?

Aş vrea din tot sufletul! Golul ăsta n-a însemnat atît de mult pentru mine, cît pentru echipă. Nici nu mai conta cine marca, esenţial era să o băgăm în aţe. Am avut posibilitatea să şi învingem, dar, în situaţia de acum, e bun şi egalul.

PRO **Plîngeai în hohote după partidă. Ţi s-a mai întîmplat vreodată aşa ceva?**

S-a mai întîmplat pe vremea cînd jucam la Craiova, iar Universitatea ajunsese pe ultimul loc. Nu sînt eu un tip chiar atît de emotiv, dar se acumulase prea multă tensiune.

PRO **V-a prins bine reuniunea de la "Doi Cocoşi", ulterioară întîlnirii cu Naţionalul?**

Foarte bine. Mai ne spunem ofurile între noi, mai ne descărcăm sufletul în familie. Dacă nici conducerea n-ar fi fost alături de jucători şi începea cu amenzi şi sancţiuni, chiar că era dezastru. Aşa, parcă ne-am mai liniştit puţin şi zic eu că la partida de sîmbătă s-a văzut că putem mai mult. S-a jucat cu un plus de determinare, iar ăsta e un semn pozitiv.

Foto: GABRIELA ARSENIE

Golul care a stopat înfrîngerile

Bărcăuan a evoluat stoper în meciul de sîmbătă. "Eram pe bancă, antrenorul m-a întrebat dacă pot evolua fundaş şi i-am zis că nu-i nici o problemă. Nu mă aşteptam să înscriu din această postură, dar pe mine, fiind atacant, mă trage aţa spre poartă. I-am dat o pasă lui Alexa la centru şi am fugit să creez superioritate în faţă. Am văzut cum vine mingea de la Petre şi m-am aruncat spre ea. Mi-a ieşit bine!", a povestit jucătorul "cîinilor" (foto, în alb, nr. 24, în cele 4 secvenţe ale fazei golului).

ARBITRAJ

"Va ieşi cutremur mare!"

Cristi Borcea spune că Deaconu ar trebui să primească cel puţin 7 etape de suspendare

Justin Gafiuc

Prestaţia lui Alexandru Deaconu a declanşat un adevărat taifun la nivelul conducerii din Ştefan cel Mare. Directorul executiv Cristi Borcea (foto) a declarat că "sîntem nenorociţi sistematic de arbitri de la începutul campionatului. Am pierdut pe mîna lor vreo 20 de puncte! Evoluţia lui Deaconu a fost tendenţioasă, fiind îndreptată evident împotriva noastră. Şi Lajos ne-a «făcut» la Bistriţa, aşa că aşteptăm cu nerăbdare hotărîrile Comisiei de Disciplină în cazul ambilor «centrali». Dacă nu li se vor da 7-10 etape, înseamnă că oamenii sînt rău intenţionaţi şi vă promit că va ieşi un cutremur mare de tot!".

La rîndul său, vicepreşedintele Vladimir Cohn a spus că "Deaconu a făcut jaf! Un asemenea arbitru n-are ce căuta în Divizia A, pentru că e vorba de incompetenţă, nu de greşeli întîmplătoare. Şi la Grigorescu se poate vorbi de acelaşi lucru dacă a găsit de cuviinţă să trimită un astfel de individ la o partidă Dinamo - FC Naţional". Şi jucătorii s-au pronunţat la adresa arbitrului, Florentin Petre remarcînd că "brigăzile sînt pe noi de la începutul returului, iar Dinamo nu mai sperie pe nimeni".

Foto: GABRIELA ARSENIE

FAZA MECIULUI. *În ultimul minut de joc, arbitrul Alexandru Deaconu a dictat eronat fault pentru Naţional, în momentul în care Flavius Moldovan l-a trîntit la pamînt pe Drăgan, scăpat spre poartă*

Drăgan se jură că n-a simulat. Claudiu Drăgan a fost protagonistul ambelor faze controversate de pe parcursul partidei Dinamo - FC Naţional. Mai întîi, în minutul 4, a căzut în careu, la un duel cu Tibi Curt, iar apoi, în ultimele secvenţe ale întîlnirii, Flavius Moldovan l-a oprit din drumul spre gol. "M-a călărit, asta mi-a făcut Moldovan! Dacă simulam, îl respectam pe arbitru şi ridicam mîna sus. Nu mi-a venit însă să cred cînd am văzut ce decizie a luat în faza din final. Mă mir cum de nu mi-a dat al doilea galben, fiindcă am făcut intenţionat henţ şi am oprit jocul. Arbitrul parcă s-a pierdut la acea fază şi a greşit cam mult «omeneşte»!", a spus Drăgan. Antrenorul secund al Naţionalului, Dan Petrescu, a recunoscut că Deaconu s-a înşelat la duelul respectiv, admiţînd că se impunea fault pentru Dinamo şi eliminarea lui Moldovan.

KIRIŢĂ L-A "CIUPIT" PE ION VIOREL

Giani Kiriţă a fost unul dintre "cîinii" absenţi de la partida cu FC Naţional, jucătorul lipsind de pe teren din cauza unei suspendări. "E deranj mare în continuare, dar poate că acest punct va însemna startul spre revigorare", a spus Kiriţă. El s-a referit apoi şi la Ion Viorel, antrenorul Gloriei Buzău, care zisese că ar vrea să joace barajul pentru Divizia A cu Dinamo. "Se găsesc acum toţi să-şi dea ei cu părerea despre situaţia din club, dar ar fi bine să-şi vadă de treburile lor. Cei de aici, jucători, antrenori, conducere, am dus echipa acolo unde e şi nimeni altcineva în afara noastră n-o poate scoate la liman", a spus Kiriţă. *(Justin Gafiuc)*

Foto: GABRIELA ARSENIE

Diop spre titularizare

Introdus în repriza a doua, în locul lui Grigorie, Diop a înviorat jocul campionilor, fiind aplaudat la scenă deschisă de spectatori pentru abnegaţia arătată pe teren. "Nu trebuie să ne bucurăm că am luat un punct, fiindcă Dinamo e o echipă care trebuie să învingă mereu. Partea bună e că am făcut totuşi primul egal în retur, ceea ce poate fi un nou început. M-a bucurat atitudinea suporterilor faţă de mine şi asta înseamnă că n-am fost degeaba pe gazon", a spus senegalezul, a cărui evoluţie a atras şi aprecierile lui Ioan Andone: "Are o capacitate fizică extraordinară şi s-a dăruit total pe teren. Mă gîndesc la varianta de a-l titulariza". *(Eduard Apostol)*

S-a supărat Giovanni?

În pauza meciului din Ştefan cel Mare, s-a discutat la un moment dat despre absenţa lui Ioan Becali (foto) de la meciurile jucate de Dinamo în ultima vreme. Într-un cerc mai mare de oficiali, fratele şefului de la ISM, Victor, ar fi spus că "Giovanni nu mai vrea să vină pe aici dacă nu se schimbă conducerea", remarca fiind auzită de multe persoane aflate în zona VIP-urilor. Prezent seara la reuniunea "cîinilor" de la "Doi Cocoşi", Giovanni Becali a punctat, cu zîmbetul pe buze la un moment dat, că "sînt simple speculaţii zvonurile că aş veni la vară în staffului lui Dinamo. Asta se poate întîmpla peste un an, doi, trei, patru, cinci! V-am pus pe gînduri, nu?". *(Justin Gafiuc)*

ANTRENAMENT

Petre n-a ratat şedinţa de ieri

Ieri, la ora 10.30, jucătorii care nu au evoluat toate cele 90 de minute cu FC Naţional au fost prezenţi la stadion pentru antrenament. După ce l-a pus pe Tene să se ocupe de portarul Daniel Tudor, Andone i-a luat în primire pe Tameş, Kiriţă, Marica, Onuţ, Mitea, Pîrvu, Domocoş şi Diop cărora le-a cerut să trateze cu seriozitate şedinţa de pregătire. Pe margine, Stoican şi Burcă, nerefăcuţi în totalitate după accidentări mai vechi, au efectuat exerciţii de recuperare. Deşi a fost integralist în meciul cu "bancarii", Florentin Petre a ţinut să fie şi el prezent la antrenament, dar a preferat să şuteze la poarta de la marginea careului, pe toată durata pregătirii. **(Mihai Zanfir)**

Te-ai scos la iarbă verde

CÂȘTIGI ACUM
16X
2500X
Câștigi un scaun
sau
TM Sc
7500X
Câștigi un grătar
sau
TM Gr
5000X
Câștigi o ladă frigorifică
sau
TM La
Timișoreana
Anno 1718
LUX PREMIUM PILS

Din mii de motive,
cu Timișoreana,
vara asta...
te-ai scos
la iarbă verde!

Cinstește-te cu
Timișoreana
de câte ori ți-e poftă
de o bere bună.

Câștigi prin tragere la sorți:

Săptămânal, poți câștiga, prin tragere la sorți, unul dintre cele 16 super-seturi de iarbă verde. Iar, în capac sau pe inel poți găsi, zi de zi, unul dintre cele 15.000 de premii instant. Ai găsit un premiu?! Sună imediat la 021 - 808.21.01 (apel gratuit) și Timișoreana îți aduce premiul acasă.

Trimite oricare două capace sau inele necâștigătoare la CP 80, OP 83, București, până pe 20 iunie, data poștei, și pregătește-te pentru o vară cu distracție și bere pe cinste!

Câștigi pe loc:

Caută mai multe detalii pe eticheta de pe spatele sticlei și pe doză. Promoția se desfășoară între 14 aprilie - 20 iunie 2003. Persoanele sub 18 ani nu au drept de participare.

Timișoreana®
Mereu o bere pe cinste

REGULAMENTUL CAMPANIEI PROMOȚIONALE

SECȚIUNEA 1. ORGANIZATOR

Organizatorul campaniei promoționale Timișoreana "Te-ai scos la iarbă verde!" este COMPANIA DE BERE ROMÂNIA SA, Calea Mănăștur, nr. 2-6, Cluj-Napoca, România. Decizia de derulare a campaniei promoționale conform regulilor din prezentul regulament este finală și obligatorie pentru participanți.
Regulamentul oficial este întocmit și va fi făcut public conform legislației aplicabile din România. Organizatorul își rezervă dreptul de a modifica și/sau schimba regulamentul dar nu înainte de a anunța participanții într-un cotidian național.

SECȚIUNEA 2. LOCUL DE DESFĂȘURARE A CAMPANIEI PROMOȚIONALE

Campania promoțională este organizată și se va desfășura pe întreg teritoriul României.

SECȚIUNEA 3. DURATA CAMPANIEI PROMOȚIONALE

Campania promoțională se desfășoară în perioada 14 aprilie 2003 – 23 iunie 2003. Pentru detalii privind revendicarea premiilor vezi secțiunea 5. Pentru detalii despre premii vezi secțiunea 6.

SECȚIUNEA 4. MĂRCILE ȘI PRODUSELE PARTICIPANTE

La această campanie promoțională vor participa următoarele mărci și ambalaje:
Timișoreana Lux la sticlă returnabilă de 0,5 litri (NRW);
Timișoreana Lux la cutie de 0,5 litri.

SECȚIUNEA 5. MODUL DE DESFĂȘURARE A CAMPANIEI PROMOȚIONALE

Ce trebuie să faci:
1. Cumpără Timișoreana Lux de 0,5 litri la sticlă returnabilă sau cutie;
2. Uită-te sub capacul sticlei sau pe inelul cutiei și descoperă simbolurile campaniei;
3. Interpretează simbolurile campaniei descoperite, astfel:

Nr. crt	Sticla Timișoreana Lux de 0,5 litri		Cutia Timișoreana Lux de 0,5 litri	
	Simbol	Semnificație	Simbol	Semnificație
1	TM Câștigi un scaun	Ai câștigat un scaun pliant	TM Sc	Ai câștigat un scaun pliant
2	TM Câștigi o ladă frigorifică	Ai câștigat o ladă frigorifică	TM La	Ai câștigat o ladă frigorifică
3	TM Câștigi un grătar	Ai câștigat un grătar	TM Gr	Ai câștigat un grătar
4	TM Mai ia una!	Poți participa la tragerea la sorți	TM	Poți participa la tragerea la sorți

4. În cazul în care descoperi simbolurile 1, 2 și 3, sună la numărul campaniei 021 80 82 101 pentru a afla cum poți intra în posesia premiilor. Capacul sau inelul câștigător va trebui expediat într-un plic împreună cu datele personale (nume, prenume, adresa și numărul de telefon fix/mobil) la OP 83, CP 88, București.
5. Dacă descoperi simbolul 4, colecționează 2 astfel de capace/inele, pune-le într-un plic împreună cu datele personale (nume, prenume, adresa și numărul de telefon fix/mobil) și expediază-le la OP 83, CP 80, București.

A. Premii instant:

Nr.	Categoria de premii	Număr de premii
1	Scaun pliant	2500
2	Ladă frigorifică	5000
3	Grătar	7500

B. Tragerile la sorți

Se vor organiza 8 trageri la sorți. Datele tragerilor lor sorți sunt: 8 mai 2003, 15 mai 2003, 22 mai 2003, 29 mai 2003, 5 iunie 2003, 12 iunie 2003, 19 iunie 2003 și 23 iunie 2003.

În cadrul fiecărei trageri la sorți vor fi desemnați câte 2 câștigători.
Pentru evitarea eventualelor pierderi, deteriorări sau a altor erori, se recomandă expedierea plicurilor în sistem recomandat. Recipisa de expediere a plicurilor prin poștă nu este considerată ca fiind o dovadă de primire a acestora. Organizatorul nu este răspunzător pentru plicurile sosite cu întârziere, pierdute, deteriorate, incomplete sau adresate greșit. Toate sesizările sunt supuse verificării de către Organizator.
Ultima zi de primire a plicurilor pentru fiecare tragere la sorți este cu 3 zile înaintea tragerii la sorți: 5 mai 2003, 12 mai 2003, 19 mai 2003, 26 mai 2003, 2 iunie 2003, 9 iunie 2003, 16 iunie 2003 și 20 iunie 2003 (data poștei).
Se poate trimite un număr nelimitat de plicuri, cu precizarea că fiecare plic participă la toate tragerile la sorți. Pentru mai multe șanse de câștig se pot trimite mai multe plicuri. Toate plicurile corespunzătoare sosite la adresa menționată vor participa la toate tragerile la sorți.
Pentru mai multe detalii și informații suplimentare, sună la Timișoreana Info-line: 021 80 82 101, telefon apelabil gratuit (de luni până vineri, între orele 10:00 -18:00).

SECȚIUNEA 6. PREMIUL OFERIT ÎN CADRUL TRAGERILOR LA SORȚI

Premiul oferit în cadrul tragerilor la sorți constă într-un automobil Dacia Solenza Rapsodie + un cort de vacanță + o masă pliantă + o ladă frigorifică + 4 scaune pliante + un grătar + 4 saci de dormit.
Descrierea premiilor:
Dacia Solenza Rapsodie – culoare albastru Marine nemetalizată, motor E7J, cilindree 1390 cmc, putere maximă 75CP/ 5250 tr/min, cuplu maxim114NM/ 2800 tr/min, cutie de viteze 5+1 trepte, radiocasetofon 4x15w K7 4HP;
Cort de vacanță – cort de 4 persoane, tip Amsterdam, dimensiuni 410x210x170 cm, culoare albastru + argintiu, inscripționat TIMIȘOREANA;
Masă pliantă – din aluminiu, model FRC 302;
Ladă frigorifică – capacitate 25L, culoare albastru, model Flair Hungary, inscripționată TIMIȘOREANA;
Scaun pliant – scaun pliant tip regizor, cu cadru de aluminiu cu pânză albastră, model FRC 205, inscripționat TIMIȘOREANA;
Grătar – rotund, culoare negru cu roșu, diametru 35 cm, model 23014;
Sac de dormit – sac de dormit sarcofag, culoare albastru, model FRS 104.
Valoarea comercială a tuturor premiilor oferite în cadrul campaniei Timișoreana "Te-ai scos la iarbă verde!" este de 155.000 $.
Rezultatele fiecărei trageri la sorți vor fi anunțate în fiecare duminică următoare prin mijloace mass-media.
Extragerile vor avea loc în prezența unui notar public și al unui reprezentant al Organizatorului.

SECȚIUNEA 7. CAPACE ȘI INELE PARTICIPANTE

Premiile se vor acorda numai persoanelor care prezintă capace/inele originale. Capacele/inelele câștigătoare care prezintă neregularități de formă, culoare sau tipar, cele care au fost falsificate sau deteriorate, capacele/inelele al căror text tipărit este ilizibil și/sau conține greșeli de tipar sau alte erori vor fi considerate nule și nu vor participa la campania promoțională.

SECȚIUNEA 8. ERORI, CAPACE/ INELE NECORESPUNZĂTOARE

Organizatorul, precum și celelalte firme implicate în promoție nu își asumă nici o răspundere pentru eventualele greșeli de tipar de pe capace/inele, pentru capacele/inelele necorespunzătoare, această răspundere revenind producătorului.

SECȚIUNEA 9. RESPONSABILITATE

Organizatorul campaniei nu va avea nici o răspundere derivând din și nu va putea fi implicat în litigii legate de deținerea sau proprietatea asupra capacelor/inelelor participante.
Litigiile privind dreptul de proprietate asupra capacelor/inelelor nu vor putea influența principiul conform căruia Organizatorul campaniei va acorda premiul persoanei a cărei solicitare a fost prezentată Organizatorului în conformitate cu prevederile prezentului regulament.

SECȚIUNEA 10. DREPTUL DE PARTICIPARE

Campania promoțională este deschisă tuturor participanților în vârstă de peste 18 ani împliniți până la data de 14 aprilie 2003, rezidenți în România, cu excepția angajaților CBR ROMÂNIA SA, precum și a agențiilor de publicitate implicate în această campanie promoțională și a membrilor familiilor acestora (copii, părinți, frați/surori, soț/soție).

SECȚIUNEA 11. CONFIDENȚIALITATEA DATELOR

Organizatorul este obligat să păstreze confidențialitatea datelor personale ale participanților la prezenta campanie promoțională și să nu le dezvăluie terților fără consimțământul scris al participanților, în conformitate cu prevederile legii 677/21.11.2003.
Toate plicurile expediate vor deveni proprietatea Organizatorului, cu toate drepturile care decurg de aici. Participanții la promoție sunt de acord ca datele personale să fie utilizate pentru acțiuni publicitare viitoare, fără alte obligații sau plăți. Participanții au dreptul de a solicita printr-o cerere scrisă adresată Organizatorului ștergerea sau actualizarea datelor personale.

SECȚIUNEA 12. NU SE POATE OPTA PENTRU PRIMIREA CONTRAVALORII ÎN BANI A PREMIILOR

Nu se permite acordarea contravalorii în bani a premiilor oferite în cadrul acestei campanii promoționale.
Premiile se acordă numai persoanelor care au trimis plicul cu datele personale (nume, prenume, adresa completă, număr de telefon) complete la căsuțele poștale indicate mai sus.

SECȚIUNEA 13. TAXE

Organizatorul campaniei nu este răspunzător de plata taxelor, impozitelor sau a altor obligații financiare legate de premiile oferite, acestea fiind în sarcina persoanei câștigătoare, cu excepția impozitului datorat conform legii pentru veniturile obținute din campanie, impozit pe care Organizatorul campaniei promoționale se obligă să îl plătească.

SECȚIUNEA 14. ANUNȚAREA ȘI ACORDAREA PREMIILOR

Numele câștigătorilor prin tragere la sorți vor fi anunțate în fiecare săptămână, în perioada 12 mai 2003 – 4 iulie 2003, prin canale mass-media. Câștigătorii Marelui Premiu vor fi înștiințați telefonic de către un reprezentant al Organizatorului.
Numele câștigătorilor instant, vor fi disponibile la numărul de telefon al Campaniei 021.80.82.101 (apelabil gratuit din orice rețea).
Premiile instant vor fi livrate în mod gratuit la adresa menționată pe plic, iar trimiterea premiilor se va face în termen de maxim 60 de zile lucrătoare de la data validării lor de către un reprezentant al Organizatorului. Acordarea premiilor rezultate prin tragerile la sorți se vor acorda în maxim 60 zile de la efectuarea acesteia.
Câștigătorii premiului acordat prin tragere la sorți trebuie să se prezinte personal la sediul Mercury Promotions, Bulevardul Lacul Tei, nr.1Bis, etaj 3, sector 2, București, România, în termen de maximum 365 de zile de la data înștiințării lor de către un reprezentant al Organizatorului. Aceștia vor semna în momentul primirii premiului o declarație prin care Organizatorul este absolvit de orice răspundere, un consimțământ de publicitate și un proces verbal de îndeplinire a criteriilor de participare stabilite prin acest Regulament. Acordarea unui premiu poate fi un eveniment public. Participarea în această campanie publicitară implică acordul ca numele, adresa și fotografia câștigătorului să poată fi publicate și utilizate de către Organizator în materiale audio, foto și video, în mod gratuit.

SECȚIUNEA 15. LITIGII

Eventualele litigii apărute între Organizator și participanții la campania promoțională se vor rezolva pe cale amiabilă sau, în cazul în care aceasta nu va fi posibilă, litigiile vor fi soluționate de instanțele judecătorești române competente.

SECȚIUNEA 16. ÎNTRERUPEREA CAMPANIEI PROMOȚIONALE

Campania publicitară va putea fi întreruptă doar în caz de forță majoră*.

Nota*: Forța Majoră, convenită ca fiind evenimentul imprevizibil și de neînlăturat, petrecut după intrarea în vigoare a prezentului contract și care împiedică partea sau părțile să-și îndeplinească obligațiile contractuale, exonerează de răspundere partea care o invocă, pe durata de existență a cazului de Forță Majoră, confirmat de Camera de Comerț și Industrie a României.

SECȚIUNEA 17. REGULAMENTUL CAMPANIEI PROMOȚIONALE

Regulamentul campaniei promoționale este disponibil în mod gratuit la numărul de telefon (apelabil gratuit): 021 80 82 101 în zilele lucrătoare de luni până vineri între orele 10:00 -18:00. Prin participarea la această campanie promoțională, participanții sunt de acord să se conformeze acestui regulament.

"Timișoreana Lux" este marcă înregistrată a CBR ROMÂNIA SA.

CONFLICT

Sancţiuni pentru semne obscene

Ionel Dănciulescu şi Cornel Frăsineanu vor fi penalizaţi în Biroul Executiv pentru gesturile făcute la adresa fanilor

Eduard Apostol
Justin Gafiuc

Dănciulescu şi Frăsineanu sînt jucătorii care, în accepţiunea suporterilor, au devenit persona non grata în Ştefan cel Mare după partida cu FC Naţional. Atacantul a văzut cartonaşul roşu în minutul 51, iar jocul mijlocaşului n-a fost pe placul fanilor, ambii părăsind terenul în huiduielile celor din tribune. Cei doi au evitat să dea declaraţii după partidă, iar Dănciulescu a fost chiar la un pas de a se încăiera în curtea interioară cu cîţiva membri ai galeriei, care l-au întrebat de ce a pus mîna pe minge la faza ce i-a atras eliminarea. Jucătorul s-a răstit la ei, "Ce-mi cereţi voi, mă, socoteală?", iar fanii au fost evacuaţi de jandarmi.

La întîlnirea de la "Doi Cocoşi", ambii fotbalişti au avut discuţii separate cu şefii clubului, care le-au pus deja în vedere că vor suporta consecinţele pentru semnele obscene făcute la adresa oamenilor. "Au fost comportări inadmisibile şi vor fi aspru sancţionaţi", a spus directorul executiv Cristi Borcea, în timp ce antrenorul Ioan Andone a subliniat că "Biroul Executiv va decide pedepsele. N-ai dreptul să jigneşti publicul cu asemenea gesturi".

Frăsineanu mai rabdă pînă la vară

Cornel Frăsineanu a intrat în vizorul spectatorilor după o suită de pase greşite şi mingi pierdute în duelurile cu "bancarii". Cînd fanii de la tribuna a doua au început să-l huiduie, mijlocaşul s-a oprit din alergare şi, cu spatele la suporteri, *le-a arătat degetul mijlociu, după exemplul lui* Dănciulescu. Gestul s-a repetat de alte două-trei ori pînă la finalul partidei. "Sînt dezamăgit. Lumea să se uite că am şi eu pe tricou emblema clubului şi fac tot ce pot ca să iasă bine. Nu-mi explic atitudinea dură a fanilor, cu care n-am avut nimic de împărţit niciodată", a spus ieri Frăsineanu, *care mai rămîne la echipă pînă la vară.*

Le-a arătat degetul mijlociu

Eliminat în minutul 51, Dănciulescu a atras furia fanilor, care, în timp ce jucătorul se retrăgea de pe gazon, au început să-l huiduie şi să-l înjure. Fotbalistul şi-a ieşit din pepeni şi le-a răspuns cu gesturi obscene, arătîndu-le cu *ambele mîini degetul mijlociu îndreptat în sus* şi făcînd semne la gură, recitalul lui Dănciulescu continuînd şi în timp ce se oprise în gura tunelului spre vestiare! "Dacă îi daţi amendă de 1.000 de dolari, e frecţie la picior de lemn! Să-l ardeţi cu 20.000 de dolari! Din acest moment, Dănciulescu nu mai are ce căuta însă în Ştefan cel Mare", i-a spus după meci unul dintre membrii galeriei lui Nicolae Badea.

REUNIUNE

Întîlnire în familie

Conducerea i-a invitat pe jucători să servească masa împreună la restaurantul "Doi Cocoşi", imediat după partida cu FC Naţional

Justin Gafiuc

Fotbaliştii din Ştefan cel Mare au mers la restaurantul "Doi Cocoşi" la finalul întîlnirii cu "bancarii", dînd curs invitaţiei preşedintelui Nicolae Badea. Cîţiva dintre jucători au venit chiar împreună cu soţiile sau prietenele, reuniunea avînd menirea de a mai destinde puţin spiritele după un alt meci mai puţin fericit pentru "cîini". Elevii lui Ioan Andone au luat masa, iar cîţiva dintre ei au purtat discuţii separate cu cei din stafful tehnic şi administrativ, de la local nelipsind nici unul dintre şefii importanţi ai roş-albilor. Stoican şi compania au zăbovit la "Doi Cocoşi" pînă în jurul orei 22:00, la întrevedere participînd şi fraţii Becali.

Nicolae Badea a explicat că "n-am ţinut nici un fel de şedinţă, ci a fost vorba doar despre o întîlnire a întregului grup Dinamo. Am considerat că e mai bine aşa pentru a-i ajuta şi pe jucători să se simtă mai uniţi şi să vadă că sîntem alături de ei şi-i încurajăm în aceste momente mai delicate. Acum urmează să intre în cantonament pentru partida de Cupă cu Astra, astfel încît am apreciat că e pozitivă o invitaţie la o masă comună".

Foto: ProSport

Huiduieli pentru conducere

Spectatorii din Ştefan cel Mare şi-au îndreptat nemulţumirea nu doar spre jucători, ci şi în direcţia şefilor clubului. "Toată conducerea / să vă daţi demisia" au scandat fanii, unul dintre aceştia (foto) făcînd un gest obscen în momentul în care maşina lui Vladimir Cohn ieşea pe poarta stadionului. "Cu toţii sîntem responsabili pentru situaţia echipei", a spus preşedintele Nicolae Badea, în timp ce directorul executiv Cristi Borcea a punctat că "ne merităm atitudinea suporterilor! Lucrurile nu merg bine şi au dreptate să fie dezamăgiţi. Dar să nu uite însă că tot actuala conducere a adus în ultimii ani două titluri şi două Cupe în Ştefan cel Mare". *(Justin Gafiuc)*

Foto: GABRIELA ARSENIE

LUPESCU ÎI RĂSPUNDE LUI BADEA

Ionuţ Lupescu a făcut ieri o serie de comentarii după ce, la finalul partidei cu FC Naţional, preşedintele Nicolae Badea l-a atacat subtil pe fostul internaţional, căruia i-a pus în vedere că n-are experienţa şi capacitatea de a se pronunţa despre managementul conducerii "cîinilor". Aflat în Germania, Kaiserul a spus că "domnul Badea s-a exprimat de mai multe ori la adresa mea de-a lungul vremii. Nu mă mai interesează situaţia de acolo, dar mă întreb dacă noţiunea de manageriat presupune şi datul de telefoane în stînga şi în dreapta pentru a sugera cine să intre pe teren la un meci sau cine să fie scos din echipă".

PREMIERĂ

Iacobo Zenga: "Tata e foarte fericit aici"

La meciul de sîmbătă a asistat şi Iacobo Zenga (foto), fiul antrenorului de la FC Naţional, venit pentru prima oară în România. El are 17 ani şi evoluează ca atacant la tineretul echipei Monza, aflîndu-se acum în vacanţă în România. "Fotbalul italian e diferit de cel practicat aici, pentru că e mai tacticizat. Eu oricum nu vreau să joc la FC Naţional, ci în Italia, deşi tata e foarte fericit în România. Se simte bine, vrea să termine pe locul doi şi să ia Cupa", a declarat Iacobo la final, spunînd că i-a plăcut foarte mult de Caramarin: "Nu înţeleg de ce nu e la echipa naţională!".

Ca să
construim împreună

CREDIT

Credite pentru cumpărarea de locuinţe, terenuri sau construcţii de imobile cu destinaţia de locuinţe sau agrement, inclusiv modernizări şi amenajări.

Creditul se acordă în lei sau valută, pe o perioadă cuprinsă între 1 şi 10 ani, cu un avans depus de beneficiar din fonduri proprii de minim 30%.

Creditul poate fi garantat inclusiv cu imobilul care face obiectul creditării.

BT BANCA TRANSILVANIA
www.bancatransilvania.ro

Preţul care te avantajează!

18.000

AMERICAN BLEND QUALITY

Directiva Consiliului CE/89/622/CEE: Tutunul dăunează grav sănătăţii

"POLI" AEK - FARUL
2 - 1

COMENTARIU

DE
DAN POPESCU

Ofensiva lui Mulţescu

Gigi Mulţescu şi Ion Marin au fost titulari incontestabili în formula de start a lui Dinamo din perioada de glorie a anilor '81-'84. Remarcat pentru simţul său tactic, conducător de joc, Mulţescu a impresionat prin tehnica sa individuală în linia mediană. În antiteză, Marin a strălucit ca fundaş central, în luptă mereu cu viclenia atacanţilor adverşi. Deprinderile căpătate în iarbă de cei doi ex-dinamovişti i-au marcat ulterior, cînd tricourile de joc au fost înlocuite de costumele de antrenori.

Ajuns în curtea unei Timişoare suferinde, Mulţescu a implementat echipei un stil ofensiv, bazat în principal pe munca mijlocaşilor. Plutind în derivă, corabia Farului a fost readusă pe linia de supravieţuire de "Săpăligă", care a perfecţionat o defensivă puternică şi un contraatac ucigător.

Sîmbătă, duelul dintre cei doi s-a purtat pe Bega. Marin l-a ţinut în şah o repriză pe Mulţescu, dîndu-i un mic brînci în groapa deja săpată care duce spre Divizia B. Făuritor de echipe pe malul Bosforului, replica timişoreanului a fost letală. A renunţat la geniul constructiv al lui Buia pentru incisivitatea lui Prodan. În limbajul sportului minţii, a sacrificat regina pentru un mat cu pionul cînd ceasul indica o remiză. Riscul a meritat, iar "Săpăligă" n-a putut decît să-i strîngă mîna la final. Aşa, ca-ntre doi foşti dinamovişti.

dan.popescu@prosportcluj.ro

REMEMBER. ***Gigi Mulţescu şi Ion Marin şi-au adus aminte în debutul meciului de performanţele realizate împreună în Groapă***

INEDIT

Paznicul fotbalist

Dan Popescu
(Timişoara)

Suporterul care a intrat în teren, exersîndu-şi calităţile tehnice cu mingea, se numeşte Daniel Grozavu. El a recunoscut ieri că era băut, dar a vrut să-şi manifeste astfel bucuria

În minutele de prelungire ale partidei "Poli" AEK - Farul (2-1), un suporter timişorean a coborît din Peluza Nord şi a intrat pe teren. I-a furat mingea lui Sarici din careul timişorean şi a condus-o cu piciorul pînă la marginea terenului, unde a fost imobilizat de un jandarm. Ieri, ProSport l-a descoperit pe temerarul suporter. El se numeşte Daniel Mircea Grozavu, născut la Bucureşti, are 25 de ani şi a jucat fotbal la LPS Banatul Timişoara. Tatăl său este antrenor la Suceava. "Ţin cu "Poli" şi vin pe stadion la toate meciurile de pe teren propriu. Sîmbătă eram puţin băut şi, de bucurie, am intrat pe teren. Abia cînd am ajuns pe gazon mi-am dat seama ce prostie am făcut. Aşa ceva n-am mai făcut în viaţa mea", a spus Grozavu.

El a fost amendat de jandarmi cu 400.000 de lei, iar apoi eliberat. "Nu m-au lovit şi nici nu m-au înjurat. Voi plăti amenda şi sper să nu apară alte consecinţe", a mărturisit Daniel. El este paznic la firma timişoreană Elco şi speră ca "Poli" AEK să nu retrogradeze din Divizia A.

Foto: IOAN TASI

SURPRIZĂ TOTALĂ. ***Ieri dimineaţă, cînd şi-a preluat serviciul de paznic, Daniel Grozavu a rămas blocat văzîndu-şi poza în ProSport***

"POLI" AEK 2 – 1 FARUL

Antrenor
Gigi Mulţescu

"POLI" AEK	
12. Sarici	★
4. Zanc	★★
6. Constantinovici (cpt.)	★★★
7. Poenaru	★★★
10. Buia	★★
(16. C. Prodan, 82)	
13. M. Oprea	★★
15. Şoltuz	★★
19. Marişescu	★★
20. Silvăşan	★
21. R. Stancu	★★★
(17. Bălace, 61)	★
23. M. Nicolae	★★
(2. Dumitru, 46)	★

Rezerve
1. A. Bogdan, 8. Ionilă, 14. Ir. Voicu, 25. Şuleap

Scor la pauză 1-1
Marcatori
1-0, R. Stancu (7)
1-1, Paşcovici (36)
2-1, C. Prodan (84)
Arbitru
Gh. Farcaş ......★★★
(Tg. Mureş)
Asistenţi
Fl. Hîncu ......★★★
M. Beudeanu ....★★★
(ambii Braşov)
Cartonaşe galbene
M. Nicolae (18), Uşurelu (31), Senin (73), Constantinovici (77)
Spectatori 12.000

Antrenor
Ion Marin

FARUL	
12. Curcă	★★
(22. Unchiaş, 33)	★★
3. I. Barbu	★★
4. Paşcovici	★★★
5. Şchiopu (cpt.)	★★
8. Lungu	★
13. Zicu	★★
16. R. Oprea	★
18. Thiandoum	★
(15. Bădescu, 69)	★
19. Bălţoi	★★
(2. Bălan, 76)	
21. Uşurelu	★★
25. Senin	★★

Rezerve
10. Cristocea, 20. Chirea, 24. G. Munteanu

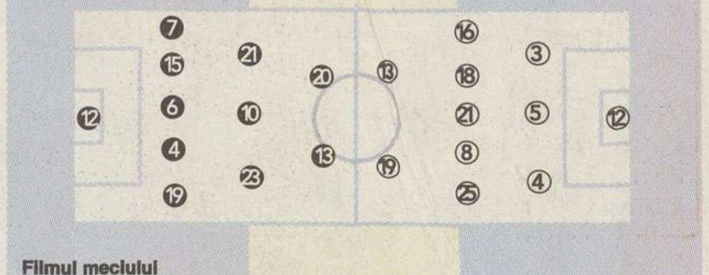

Filmul meciului
● Min. 11, lovitură liberă executată de Buia, Curcă a reţinut ● min. 23, liber la opt metri, Poenaru a reluat mingea pe lîngă poartă ● 1-0, min. 27: pe contraatac, Constantinovici a centrat şi Stancu a reluat mingea cu capul în plasa porţii constănţene ● 1-1, min. 36: Buia a pierdut mingea în terenul advers, iar Paşcovici l-a surprins cu un şut, deviat, de la 30 de metri pe portarul Sarici ● min. 66, M. Oprea i-a pasat lui Poenaru, dar fundaşul timişorenilor a trimis de la 16 metri, peste poartă ● min. 67, Paşcovici îi pune o talpă, în careu, lui A. Dumitru, însă arbitrul a lăsat jocul să continue ● min. 77, Sarici a reţinut mingea şutată din lovitură liberă de Bădescu ● min. 82, Poenaru l-a servit ideal pe Oprea, Barbu a respins de pe linia porţii ● 2-1, min. 84: C. Prodan a reluat în poartă, mingea respinsă de Şchiopu

❐ Foarte slab ★ Slab ★★ Satisfăcător ★★★ Bun ★★★★ Foarte bun ★★★★★ Excelent

▶ Unchiaş a cedat nervos la final. **Portarul George Curcă a apărat bine în primele 20 de minute, dar a fost nevoit să părăsească buturile din cauza unei întinderi musculare, fiind înlocuit cu rezerva Unchiaş. Extrem de precis în intervenţiile sale, Unchiaş a avut o prestaţie bună, dar la final a cedat nervos după golul victoriei timişorene, reuşit de Ciprian Prodan. "Nu se poate! Nu se poate!", a strigat, foarte nervos, Unchiaş, care a lovit de trei ori cu piciorul în stîlpul porţii sale.**

▶ Sărbătoare scurtă. **După victoria împotriva Farului, jucătorii timişoreni au fost invitaţi la masă la Club XXI. "Sîntem bucuroşi pentru victorie, dar am stat la masă pînă la ora 22 şi apoi ne-am dus la casele noastre. Ne aşteaptă meciuri foarte grele şi preferăm să sărbătorim la finalul campionatului, după ce scăpăm de retrogradare", a spus Călin Zanc.**

ALITERRAKVA
Piscine rezidenţiale şi publice din beton armat
Renovarea şi întreţinerea piscinelor
Mozaic din sticlă şi gresii pentru piscine
Echipamente, accesorii şi automatizări
3900 Satu Mare Drum Careiului nr. 34 sc. D/63 E-mail: aliterrakva@p5net.ro
Tel/Fax: 0261-746447, 759370 Mob: 0744439788, 0745611834, 0745393902

Oprea a recunoscut că n-a fost faultat

În minutul 39, atacantul timişorean Mircea Oprea *(foto, în tricou violet)* a căzut în careu după un duel cu Şchiopu *(nr. 5)*. Deşi publicul a cerut penalty, Oprea, foarte sportiv, a ridicat mîna şi a recunoscut că n-a fost vorba despre aşa ceva. O fază discutabilă s-a produs însă în minutul 67, cînd Paşcovici i-a pus o talpă, în careu, lui Aurelian Dumitru. Antrenorul Gigi Mulţescu a protestat vehement, dar arbitrul Gheorghe Farcaş a lăsat jocul să continue.

Foto: IOAN TASI

Datorii la suporteri

Foarte bucuroşi după victoria obţinută de alb-violeţi în faţa rivalilor din Arad, suporterii timişoreni au încurajat echipa pe toată durata meciului. "Încă le mai sîntem datori fanilor. Pînă la Dumnezeu şi trei stele mai sus. Vom face tot ce putem pentru ca "Poli" AEK să rămînă în Divizia A", a spus Gigi Mulţescu. Şi tehnicianul Farului a lăudat publicul timişorean. "Pe stadion a fost o ambianţă extraordinară. M-a impresionat profund ataşamentul publicului, care merită o echipă în prima divizie", a subliniat Ion Marin.

OŢELUL - CEAHLĂUL
0 - 0

COMENTARIU

DE
CRISTI CREŢU

"Ti pup io pi tini!"

Gheorghe Ştefan şi Viorel Hizo s-au regăsit. Fără să meargă la Raluca Moianu pentru consiliere sentimentală, cei doi au uitat de războiul şi de procesul de acum un an şi jumătate. Şi din etapa a doua a returului, de cînd nea Vio a revenit pe banca nemţenilor, ambii se pupă la sfîrşitul fiecărui meci în care Ceahlăul nu pierde.

Din cele 7 partide conduse de Hizo în această primăvară, doar în cea cu Farul de la Constanţa, 2-4, spectatorii nu au văzut îmbrăţişarea de final. Au admirat-o în schimb şi cei de la Dinamo, şi cei de la Steaua, ambele echipe ale Capitalei pierzînd cu 2-3 şi 0-1 la Piatra.

Cei doi formează acum unul dintre cele mai sudate cupluri preşedinte-antrenor. Cu influenţa sa, Ştefan îi asigură lui Hizo "spatele" necesar pentru a duce Ceahlăul departe de subsolul clasamentului. Adică arbitraje, dacă nu favorabile, cel puţin corecte. Aşa a fost şi la Galaţi, unde Corpodean a arbitrat la sînge, acel 5 la sută la care se aşteptau poate gazdele fiind pierdut printre smocurile gazonului.

La rîndul lui, Hizo pare antrenorul ideal pentru echipe mici, de genul Ceahlăului. Dacă la Dinamo sau Rapid se gîndea mai mult la relaţiile dure cu un Dinu "Vamă" sau Cornel Dinu, la Piatra Neamţ are doar o singură grijă. Să facă din Goian, Purică şi ceilalţi o echipă rea. Şi Ceahlăul are acum o agresivitate exact pe placul tehnicianului. La adăpostul acestei agresivităţi, ce a adus 14 puncte din 21 posibile, l-a redescoperit şi Ştefan. A fost pasul de la "Ti fac io pi tini!" cu care Pinalti îl ameninţa pe antrenor, după despărţirea din august 2000, la acest "Ti pup io pi tini!", cu care-l gratulează la finalul partidelor reuşite.

cristi.cretu@prosport.ro

▶ N-AU PRIMIT GOL DE O LUNĂ

Ceahlăul n-a mai primit gol de o lună de zile, de la partida pierdută la Farul (2-4), poarta lui Lefter rămînînd intactă la meciurile disputate în ultimele patru etape, cu Bacăul, Sportul, Steaua şi Oţelul. "Recunosc, am venit la Galaţi în primul rînd cu gîndul de a nu primi gol", a spus secundul Toader Şteţ. Acesta a participat la conferinţa de presă în locul lui Viorel Hizo, "care a avut o viroză", după cum a explicat Şteţ. *(Marius Geantă)*

OŢELUL 0 – 0 CEAHLAUL

Antrenor
Antrenor
Costel Orac

OŢELUL	
1. Borş	★★
2. Toma	★★
3. Pelin	★
4. Tofan (cpt.)	★★
6. Mărginean	★
11. Guriţă	❐
14. Tănase	★★
15. Bucătaru	❐
(8. Maleş, 71)	★★
17. Piana	★★
18. Cornea	★
(5. Gh. Bar, 82)	
24. Iordache	★

Rezerve
12. Iliuciuc, 7. S. Cernat, 16. A. Vieira, 19. Minescu, 25. E. Bucur

Arbitru
S. Corpodean........★★★
(Alba Iulia)
Asistenţi
T. Constantinescu ....★★
(Bucureşti)
A. Oniţă................★★★
(Constanţa)
Cartonaşe galbene
C. Ilie (28), Botez (37)
Spectatori...........5.000

Antrenor
Viorel Hizo

CEAHLAUL	
1. Lefter	★★
4. Luput	★★
5. C. Ilie (cpt.)	★★
(19. T. Şerban, 67)	★
11. Botez	★
16. Purică	★
(7. Enache, 82)	
18. Alistar	★★★
20. Brujan	★★
23. Avădanei	★★★
25. Burdujan	★★★
26. Goian	★★
28. Feizula	★
(8. M. Nemţanu, 85)	

Rezerve
12. Dominte, 3. Domşa, 6. M. Ionescu

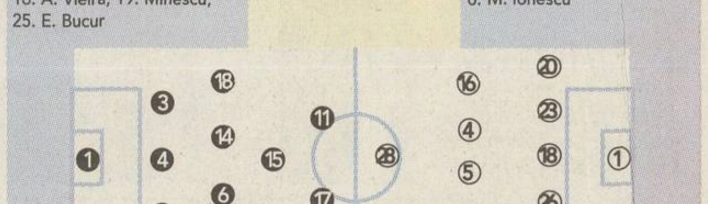

Filmul meciului
● Min. 27, Guriţă a luftat de la 6 m ● min. 32, Luput a scăpat singur cu Borş, fiind scos din ofsaid de Mărginean, dar şutul său a fost parat de portarul gazdelor ● min. 36, Guriţă a şutat defectuos de la 8 m, mingea a ajuns la Piana, care a trimis-o în plasă din careul mic. Golul a fost anulat la semnalizarea tuşierului Constantinescu, deoarece atacantul de culoare era în ofsaid ● min. 45+1, Constantinescu a semnalizat, eronat de data aceasta, ofsaid la acelaşi Piana ● min. 53, pasă Costel Ilie, şut Burdujan de la 16 m peste poartă ● min. 54, Purică nu a ajuns la 4 m centrarea lui Burdujan ● min. 54, Burdujan a trimis din nou peste transversală de la 16 m ● min. 83, Tănase a executat puţin pe lîngă stîlpul drept o lovitură liberă de la 18 m

❐ Foarte slab ★ Slab ★★ Satisfăcător ★★★ Bun ★★★★ Foarte bun ★★★★★ Excelent

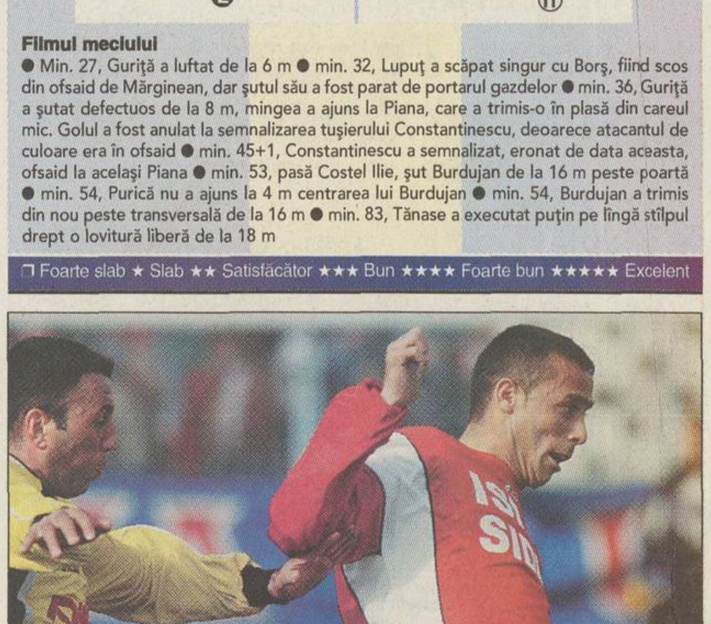
Foto: RĂZVAN PĂSĂRICĂ

Bucătaru a dezamăgit

Directorul executiv al Oţelului, Vali Ştefan, s-a arătat nemulţumit de randamentul fotbaliştilor tineri din lotul gălăţean, în special Bucătaru *(dreapta)*, foarte slab în partida cu Ceahlăul. "El ar trebui să ia exemplu de la fotbaliştii mai vîrstnici şi să înceapă să joace cu adevărat. Şi Bucătaru, dar şi Cornea au promis foarte mult, însă îi tot aşteptăm. Spre comparaţie, uitaţi-vă la Piana. Are doar 21 de ani, dar e un profesionist desăvîrşit", a afirmat Ştefan.

Cineva te înconjoară cu **căldură**

Junkers. Căldură pentru o viaţă

Clipele minunate petrecute alături de cei dragi şi împlinirea celor din jur înseamnă totul. Centralele termice cu condensare de la Junkers aduc căldura care veghează orice cămin, orice început de drum în viaţă. Pentru că o viaţă armonioasă începe cu căldură. Junkers oferă centralele termice cu condensare, care reprezintă stadiul actual cel mai avansat al tehnologiei în domeniul sistemelor de încălzire.

Robert Bosch S.R.L.
Departamentul Termotehnică
www.bosch-romania.ro

JUNKERS
Grupul Bosch

PATRICK RO
Str. Daniil Bărceanu nr. 10
3400 Cluj-Napoca
tel./fax: 0264-432.221, 0722-249.420
Reprezentant şi importator unic pentru România al firmelor
PATRICK®
KELME
vă oferă
toată gama de articole sportive:
ghete, mingi, jambiere, apărători,
mânuşi, plase porţi, tabele
de marcaj, scaune pentru
stadioane
Căutăm distribuitori în toată ţara.

U CRAIOVA - UTA
1 - 1

COMENTARIU

DE
VALENTIN DAMIAN

Costel Pană şi schimbările

El este cel care a stricat sărbătoarea "Craiovei Maxima". Costel Pană. Rămas pe banca tehnică după plecarea lui Nunweiller, fostul jucător al lui Dinamo şi al Flacării Moreni s-a consultat cu Gigi Borugă, directorul său tehnic, şi a făcut bine echipa. Dacă era însă inspirat şi îi ieşeau şi schimbările, poate lua toate punctele în Bănie.

Prima oară l-a băgat pe Fritea în locul titularului Mărginean în minutul 28. Omul n-a jucat decît 37 de minute. "A fost depăşit de situaţie!", a explicat antrenorul. N-a mers cu Fritea, a încercat cu Ştefăligă. Nici acesta n-a zăbovit prea mult. Doar 21 de minute. "El nu este obişnuit cu acest nivel", a spus acelaşi Pană (foto). Pe Chitescu, fotbalistul care l-a înlocuit în minutul 86 pe Ştefăligă, nu l-a mai caracterizat. "A jucat prea puţin!".

Bine că Tudor a fluierat sfîrşitul meciului, iar regulamentul nu-i mai permitea alte schimbări, că Pană mai avea 3 oameni pe bancă. Una peste alta, Costel s-a scos. A reuşit remiză în Bănie, dar UTA are în continuare şanse puţine de salvare. Însă, dacă Pană bate şi pe Dinamo şi mai face încă o surpriză şi în următoarea deplasare? Atunci probabil că boşii ardeleni vor aduce la echipă un antrenor din vechea gardă să dea lovitura de graţie.

A fost Nunweiller, dacă urmează Halagian? Pană ar reveni la locul cu care s-a consacrat. Cel de secund. Aşa s-a întîmplat şi la Braşov, Piteşti şi Bacău, echipe la care a fost sub comanda Armeanului. Credeam că a prins tot de la Hala. A lipsit totuşi de la cursul despre strategia schimbărilor. Mai ai timp, Costele, că eşti tînăr!

valentin.damian@prosport.ro

U CRAIOVA 1 - 1 UTA

U CRAIOVA

Antrenor
Sorin Cîrţu
1. Guso ★
4. Rada ★★
5. I. Stancu ★★
6. Papură (cpt) ★★
7. Stoianof ★
14. Miclea ★★
(8. P. Badea, 36) ★★
15. I. Savu ★★
(10. Luţu, 55) ★★
18. M. Sava ★★★
(9. Mc. Breen, 66) ★
19. Pleşan ★★
20. Bundea ★★
25. Daouda ★★

Rezerve
22. Urai, 11. Verdeş,
16. Vigariu, 21. Fl. Mirea

Scorul la pauză ..1-1

Marcatori
0-1, Njock (5)
1-1, Miclea (18)

Arbitru
Al. Tudor ★★★

Asistenţi
Ad. Vidan ★★
D. Bărgăoanu ★★
(toţi din Bucureşti)

Cartonaşe galbene
R. Mărginean (20), Panaitescu (23), Luca (65), Daouda (75), Manta (86)

Spectatori 14.000

UTA

Antrenor
Costel Pană
12. Bogdan ★★
2. I. Dragomir ★★★
3. Baldovin ★★
4. Panin ★★
9. Ianu ★★
15. Manta (cpt) ★
16. R. Mărginean ★
(21. Fritea, 28) ★
(19. Ştefăligă, 65) ★
(6. Chitescu, 86)
17. Panaitescu ★
18. C. Luca ★★
23. Botiş ★★
24. Njock ★★★

Rezerve
1. Tufişi, 5. Seckovic,
20. Demian

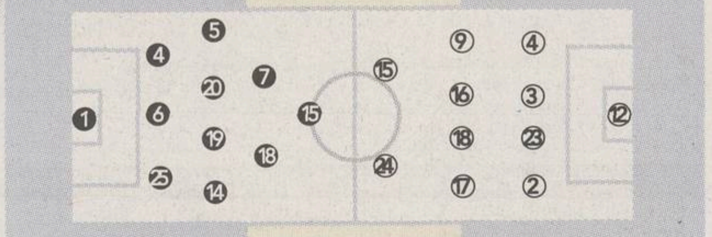

Filmul meciului
● 0-1, min. 5: centrare Dragomir de pe stînga în careu pentru Njock, camerunezul a înscris cu capul de la 8 m, Guso a ieşit prost pe centrare ● min.6, şut M. Sava de la 25m, Bogdan a reţinut ● min. 8, Njock a scăpat singur cu Guso, dar a intrat în unghi închis, iar faza a fost irosită de Manta care a întîrziat şutul ● min. 14, lovitură liberă executată de la 18 m de M. Sava pe lîngă poartă ● 1-1, min.18: centrare M. Sava de pe stînga în careu, Miclea s-a înălţat şi a înscris cu capul ● min. 21, acţiune personală a lui Ianu pe dreapta, centrare în careu, Papură a degajat balonul din 6 m din faţa lui Njock ● min. 37, Papură a executat lovitura liberă de la 16 m peste poartă ● min. 39, şut Badea de la 20 m, Bogdan a scos în corner ● min. 61, şut Panin de la 25 m, Guso a scos în corner ● min. 67, Mc.Breen a şutat din 10 m pe lîngă stîlpul din stînga al porţii arădene ● min. 81, Mc.Breen a luftat din 2 m ● min. 88, şuturi succesive ale lui Rada şi Luţu respinse la *sacrificiu de defensiva oaspeţilor*

❒ Foarte slab ★ Slab ★★ Satisfăcător ★★★ Bun ★★★★ Foarte bun ★★★★★ Excelent

CONFLICT

Război Cîrţu - McBreen

După terminarea partidei, cei doi au fost la un pas să se încaiere în vestiar

Foto: CRISTI PREDA

Adrian Florea

Surescitat pe toată durata meciului, antrenorul oltenilor, Sorin Cîrţu, şi-a vărsat nervii la final pe Daniel McBreen, autorul a două ratări monumentale în ultimele minute. "Să pleci de-aici! Să nu te mai prind în vestiar!", i-a strigat Cîrţu australianului în timp ce atacantul pleca spre cabine, "asortînd" potopul de reproşuri şi cu cîteva înjurături neaoşe. În vestiar, tehnicianul i-a spus "o să joci numai la tineret cît mai stau eu aici", iar răspunsul lui McBreen, "bine, Mister!", l-a scos din minţi pe Sorin. Acesta a fost la un pas să-l lovească pe elevul său, dar s-a calmat în ultima clipă. "Dacă dădea, dădeam şi eu!", a zis "cangurul", care se laudă că are centura neagră la karate.

După scandal, atacantul a fost informat să se prezinte la echipa a doua, dar ieri ordinul s-a schimbat: astăzi, la ora 16:00, se va antrena tot cu seniorii! Se pare că pentru reprimirea lui în lotul mare a intervenit patronul Dinel Staicu, jucătorul aparţinînd prietenului său, Adrian Mititelu. În afara lui McBreen, în colimator a mai intrat Luţu, acuzat că mai mult a frînat jocul în minutele în care a evoluat.

Foto: CRISTI PREDA

ANTIPATIE MAI VECHE.
În turneul de la Norcia, Cîrţu a mai avut un conflict cu McBreen, după jocul cu "Poli" AEK

"CANGUR" REVOLTAT.
McBreen a spus că, dacă antrenorul Universităţii l-ar fi lovit în vestiar, ar fi dat şi el în Cîrţu

Njock ar juca la Craiova

Dorit în iarnă la Universitatea, Jeremie Njock (foto stînga) a mărturisit după jocul de sîmbătă că, în cazul în care UTA va retrograda, ar fi tentat să se transfere în Bănie. "Totul depinde de Staicu şi de şefii arădeni. Eu aş veni în primul rînd pentru public", a spus camerunezul. În drumul spre autocar, Njock s-a întreţinut cîteva minute cu doi conaţionali de-ai săi, Eyuk Amwatchok şi M'bang Dieudone, care evoluează în Divizia Onoare Dolj, la Progresul Murgaci. *(Cristi Stăncescu)*

Foto: CRISTI PREDA

FC BRAŞOV - SPORTUL
3 - 2

COMENTARIU

DE
VIOREL TUDORACHE

Noua faţă a "Steagului"

Braşovul este fără îndoială revelaţia primei părţi a returului. În cele 8 etape scurse de la reluarea campionatului, "stegarii" au agonisit 17 puncte, au marcat de 12 ori şi au primit doar 6 goluri, fiind liderii stagiunii de primăvară. Succesul de sîmbătă împotriva Sportului, al patrulea consecutiv, i-a luat o piatră de pe inimă lui Marius Lăcătuş, care a avut, în sfîrşit, curajul să afirme cu tărie că echipa lui a scăpat de grijile retrogradării.

Oricum nu l-ar mai fi crezut nimeni dacă spunea altceva. "Fiara" trebuie să schimbe declaraţiile de-acum înainte, pentru că trupa de sub Tîmpa a urcat aproape neobservată pînă pe locul 3, iar orizonturile sînt altele. Prin Braşov a început să adie din nou vînt de UEFA. Speranţe ar fi, mai ales că "Steagul" a trecut de examenele din deplasare cu Rapid (1-1), Steaua (1-1) şi FC Naţional (2-0), granzii Diviziei A.

Lipsit de aportul cîtorva piese de bază, cum ar fi Dossey, Stere şi Onofraş, Braşovul a demonstrat şi în partida cu Sportul că are potenţial. Mîna forte a lui Lăcătuş se simte din ce în ce mai mai mult în stilul de joc al echipei sale, care acţionează mecanic. Antrenorul şi-a învăţat elevii să aducă mingea în preajma careului advers după anumite automatisme, cărora li s-a subordonat pînă şi mingicarul Itamar. De la echipa defensivă cu care a cucerit puncte în Giuleşti şi Ghencea, trupa lui Lăcă s-a schimbat. A arătat că ştie să şi atace.

Brazilianul a fost sîmbătă unul dintre cei mai buni jucători de pe teren, alături de omul meciului - Nicolae Iorga. Dar ultimul i-ar putea dona o parte din prima sa de victorie şi lui Stanca, deoarece fără gafele portarului bucureştean n-ar fi realizat probabil primul său hattrick în primul eşalon. Prestaţia Sportului a fost sintetizată de antrenorul Cezar Zamfir: "Toţi jucătorii s-au dăruit, mai puţin ai mei!".

viorel.tudorache@prosport.ro

UN TANDEM FERICIT.
Marius Lăcătuş şi Ioan Neculaie sau oamenii care au făcut din FC Braşov revelaţia campionatului

"CEZAR ZAMFIR N-ARE DREPTUL SĂ ANTRENEZE ÎN A"

Potrivit directorului Şcolii Federale de Antrenori, Mircea Rădulescu, interimarul Cezar Zamfir, care se ocupă de 5 etape de pregătirea echipei din Regie, nu are dreptul să fie "principal" la un club din Divizia A. "Sportul nu are înregistrat la federaţie nici un contract de antrenor, iar Cezar Zamfir nu a primit dispensă din partea noastră", a spus Riciu. Cei din Regie l-ar putea reactiva, de formă, pe directorul sportiv Romulus Chihaia. Din vară, pe banca Sportului ar putea reveni Gabi Balint. *(Viorel Tudorache)*

FC BRAŞOV 3 - 2 SPORTUL

FC BRAŞOV

Antrenor
Marius Lăcătuş
22. Al. Marc ★
2. Balint ★★
3. Sărmăşan ★★
4. B. Nicolae ★★
5.M. Stan ★★
6. Bodea (cpt) ★★
7. Isăilă ★★★
(14. M. Constantin, 53) ★★
10. Itamar ★★★
(20. Şandor, 77)
17. Buga ★★
18. Dani ★
(19. Vasiliu, 46) ★★
23. Iorga ★★★★

Rezerve
1. Kajcsa, 16. I. Andraşi,
15. Cocan, 8. Fl.Stîngă

Scor la pauză 1-1

Marcatori
1-0, Iorga (22)
1-1, Diniţă (41)
2-1, Iorga (49)
3-1, Iorga (65)
3-2, O. Chihaia (73)

Arbitru
A. Heleşteanu ★★
(Iaşi)

Asistenţi
Al. Drogeanu (Brăila) ★★
O. Şovre (Oradea) ★★★

Cartonaşe galbene
Şandor (80), Bodea (82)

Spectatori 3.000

SPORTUL

Antrenor
Cezar Zamfir
1. Stanca ❒
2. Farmache ★★
3. Maxim ★★
5. C. Lazăr ★★
10. Pădureţ ★★
11. Diniţă (cpt) ★★
13. L. Rusu ★
(18. O.Chihaia, 63) ★★
14. T. Bălan ★★
15. Negru ★
16. Secăreanu ★
20. G. Bucur ★★
(9.Mazilu, 82)

Rezerve
12. Stăncioiu, 21. Ciubotariu,
7. Irimia, 8. Cruceru,
23. Galamaz

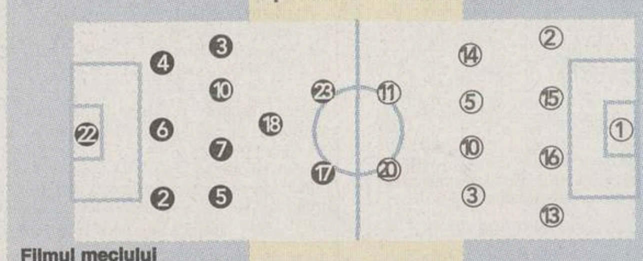

Filmul meciului
● 1-0, min. 22: Mircea Stan a centrat în careu, Sărmăşan i-a pasat cu capul lui Iorga, care l-a învins pe Stanca cu un şut de la 13 metri ● min. 28, B. Nicolae a reluat pe lîngă poartă, din careu, centrarea de la Buga ● min. 35, portarul Sportului a prins "capul" lui Bodea din 8 metri ● 1-1, min. 41: Farmache a pasat în careu spre spre Gigel Bucur, acesta a sărit peste minge, iar Diniţă a şutat cu efect în plasă ● min. 45+1, combinaţie Pădureţ-Maxim, balonul expediat de ultimul fiind reţinut de portarul Marc ● min. 48, Sărmăşan a tras puternic de la semidistanţă pe lîngă vinclu ● 2-1, min. 49: Isăilă a şutat de la 30 de metri, Stanca a scăpat mingea în faţă, iar Iorga a îndeplinit o simplă formalitate ● min. 62, "un-doi", Diniţă-Bucur, şutul ultimului ştergînd rădăcina barei ● 3-1, min. 65: Iorga a înscris cu capu, speculînd ieşirea hazardată a lui Stanca la un corner ● 3-2, min. 73: Gigel Bucur s-a strecurat pe stînga şi l-a servit ideal pe Chihaia, care a marcat din 6 m în poarta goală ● min. 76, Iorga a pătruns în careu, însă şutul său n-a prins cadrul buturilor ● min. 78, fază asemănătoare cu acelaşi jucător în prim-plan

❒ Foarte slab ★ Slab ★★ Satisfăcător ★★★ Bun ★★★★ Foarte bun ★★★★★ Excelent

REACŢII

"De ziua ta!"

Victoria a fost dedicată de Marius Lăcătuş patronului echipei, Ioan Neculaie, care a promis că le va plăti jucătorilor datoriile

Dan Udrea
Ilie Vîju

Finalul meciului. Lăcătuş exultă. Victoria cu Sportul îi asigură accederea pe poziţia a treia a clasamentului. Jucătorii salută galeria, însă antrenorul lor se gîndeşte la patronul echipei. "Această victorie extrem de importantă o dedicăm domnului Neculaie", a spus Lăcătuş, care şi-a amintit că omul de afaceri şi-a sărbătorit vineri ziua de naştere. După ce a urmărit cea de-a două repriză în picioare, patronul Braşovului, Ioan Neculaie, radia de fericire la final. "Lăcătuş mi-a oferit victoria de ziua mea? Ei, da, aceasta era dedicaţia pe care o aşteptam din partea lui. Îi mulţumesc frumos!", a spus Neculaie, care imediat a fost interpelat de către jucători cînd anume vor intra în posesia datoriei pe care clubul o are faţă de ei.

Cum Neculaie nu le-a plătit nici un leu pe prime în acest retur, restanţele s-au acumulat, astfel că în acest moment se ridică la suma de 4.500 de dolari, pe care fiecare titular o are de primit. Patronul a promis că banii vor ajunge în buzunarele jucătorilor în cursul acestei săptămîni. Braşovenii evoluează pe o primă de 500 de dolari acasă şi dublu în cazul unui succes în deplasare.

Connex
Go!
Kamarad
myX
Xnet

www.connex.ro

30% reducere pentru Kamarazi

□ 30% reducere pentru apelurile în reţeaua Connex
□ 30% reducere pentru apelurile către reţeaua naţională fixă
□ perioada de valabilitate extinsă

Din 10 aprilie, tarifele convorbirilor naţionale s-au redus cu 30% la Kamarad. Şi poţi să te întinzi cât vrei la vorbă. Pentru că, de acum, şi perioada de valabilitate a creditului, în care poţi da şi primi telefoane, creşte cu o lună la încărcări de peste 10$. Fii Kamarad şi spune-le tuturor.

Convorbiri naţionale	$/min.			
Destinaţie	Plan tarifar Kamarad Standard	Plan tarifar Kamarad de Seară		Plan tarifar Kamarad x5
		Normal*	Redus**	
Connex şi Romtelecom	0,22	0,25	0,15	0,25
Alte destinaţii naţionale	0,32	0,35	0,20	0,35
Număr Kamarad Connex	0,15	0,15	0,15	0,15
Număr Kamarad Romtelecom	-	-	-	0,15
Număr Kamarad alte destinaţii naţionale	-	-	-	0,20

*Normal: Luni - Vineri 8:00 - 18:00
**Redus: Luni - Vineri 18:00 - 8:00; Vineri 18:00 - Luni 8:00

KAMARAD
CONNEX
viitorul sună bine

SERIA B1 - Etapa a 22-a

Clasament

1.	Petrolul	22	13	4	5	28 - 17	43p	(+10)
2.	Gloria Buzău	22	11	6	5	28 - 20	39p	(+6)
3.	FC Oneşti	22	11	3	8	38 - 25	36p	(+3)
4.	"Poli" Iaşi	22	10	5	7	29 - 23	35p	(+2)
5.	Metalul Plopeni	22	10	4	8	27 - 26	34p	(+1)
6.	Midia Năvodari	22	10	4	8	34 - 36	34p	(+4)
7.	Internaţional Piteşti	22	10	3	9	36 - 23	33p	(-3)
8.	Electromagnetica	22	10	3	9	28 - 29	33p	(0)
9.	Dacia Brăila	22	9	5	8	24 - 24	32p	(-1)
10.	Unirea Focşani	22	9	4	9	23 - 21	31p	(-2)
11.	Inter Gaz	22	7	8	7	24 - 22	29p	(-4)
12.	Bucovina Suceava	22	8	5	9	21 - 23	29p	(-4)
13.	Cimentul Fieni	22	7	5	10	23 - 30	26p	(-7)
14.	CSM Medgidia	22	7	4	11	24 - 34	25p	(-8)
15.	Rulmentul Alexandria	22	6	2	14	21 - 35	20p	(-13)
16.	Foresta Fălticeni	22	3	5	14	16 - 36	14p	(-19)

▼ Ocupanta primului loc la sfîrşitul campionatului va promova în Divizia A
▼ Echipa care se va clasa pe poziţia a doua va susţine un meci de baraj, tur-retur, cu una din echipele clasate pe locurile 13 sau 14 în Divizia A
▼ Ocupantele ultimelor două locuri vor retrograda în Divizia C

Etapa a 23-a, vineri, 25 aprilie, ora 15:00

Cimentul Fieni - Foresta Fălticeni (0-0); Metalul Plopeni - Dacia Brăila (0-1); Unirea Focşani - FC Oneşti (0-0); Electromagnetica - Inter Gaz (4-2); "Poli" Iaşi - Gloria Buzău (2-1); Petrolul - Rulmentul Alexandria (3-0); CSM Medgidia - Bucovina Suceava (0-1); Midia Năvodari - Internaţional Piteşti (1-2)

INTERNAŢIONAL 3 – CIMENTUL Fieni 0

R. Neagoe 7, C. Năstăsie 25, Corvin Constantin 37- autogol

M. Savu - Bărbuţ, I. Andrei, Căldărar (74 Lipa) - M. Dumitru, R. Neagoe, Ad. Ciurea, D. Voicilă (70 C. Popa), A. Georgescu - C. Năstăsie, Disney (61 Rizea). **Antrenor** N. Ungureanu
Calificativul echipei: ★★★
Vedeta: Ad. Ciurea

Iul. Ilie - A. Pavel, Oct. Nicola (53 Cernea), B. Badea - Albulescu, Jecu, M. Rus (46 I. Iliescu), Fl. Ciolan, R. Zamfir - Oae, Corvin Constantin (46 I. Niţă). **Antrenor** M. Vişan
Calificativul echipei: ★★
Vedeta: R. Zamfir

Arbitru D. Balmuş (Galaţi)★★★. **Asistenţi** C. Safta (Ploieşti)★★★, D. Diaconu (Bacău)★★★
Spectatori: 300 **Reporter:** Cristi Marinescu

1-0, min. 7: R. Neagoe a transformat la vinclu, în colţul lung, o lovitură liberă de la 35 de metri lateral dreapta
2-0, min. 25: A. Georgescu a centrat de pe dreapta şi C. Năstăsie a înscris cu capul de la 8 m
3-0, min. 37: Ad. Ciurea a centrat de pe partea dreaptă în faţa porţii şi Corvin Constantin a deviat mingea în propria poartă cu genunchiul

FORESTA Fălticeni 2 – METALUL Plopeni 4

Ignătescu 11, Andrieş 82

V. Prisacă - Sg. Sava (55 Berezoschi), Butnaru, Bejenariu, David, Oniu - Ignătescu, Sevaciuc, Apetrei - Andrieş, Gherine (66 Şuleru). **Antrenor** C. Jamaischi
Calificativul echipei: ★
Vedeta: Ignătescu

G. Radu 47, Cl. Stan 53, Dună 56 - pen., 73

Matache - Sg. Bar, Cl. Stan, Cr. Oprea, Berdea - G. Radu (67 Staicu), Ştirbu (64 Sima), Aristan (46 D. Baciu) - Dună, Didă, Antal. **Antrenor** C. Lazăr
Calificativul echipei: ★★
Vedeta: Dună

Arbitru M. Constantinescu (Bucureşti)★★★. **Asistenţi** Ed. Carcadia★★★, Ed. Dumitrescu★★★ (ambii Piteşti)
Spectatori: 200 **Reporter:** Cristinel Pintilie

1-0, min. 11: Ignătescu a înscris pe lîngă Matache
1-1, min. 47: Didă a şutat în bară de la 16 m, mingea a ajuns la G. Radu, care a marcat din apropiere în poarta goală
1-2, min. 53: Cl. Stan i-a driblat pe Bejenaru şi pe portarul gazdelor, V. Prisacă, şi a înscris în poarta goală
1-3, min. 56: Dună a transformat un penalty în stînga lui V. Prisacă
1-4, min. 73: Didă a centrat pentru Dună, care a finalizat din apropiere
2-4, min. 82: Andrieş a transformat o lovitură liberă de la 18 m

DACIA UNIREA Brăila 2 – UNIREA Focşani 1

Nicoliţă 61, 67

C. Dumitru - G. Baciu (44 Zainea), M. Popa, B. Ştefănescu, Spirea - Culeafă, Humelnicu, Teacă (52 Zadea), Dicu - Cl. Stan (83 Onofrei), Nicoliţă. **Antrenor** I. Augustin
Calificativul echipei: ★★★
Vedeta: Nicoliţă

C. Mihai 90

Zdrîncă - Ciuteanu, Dogaru, Săraru, Cip. Dinu - T. Stanciu, Pădureţu, M. Ionică, Căruntu (72 Câţă) - Ghirie (88 C. Mihai), M. Covaci (78 Modiga). **Antrenor** I. Chirilă
Calificativul echipei: ★★
Vedeta: Pădureţu

Arbitru I. Giuran★★★ (22 Ad. Midişan★★★). **Asistenţi** Ad. Midişan★★★ (22 I. Giuran★★★), B. Szoke (toţi Constanţa)★★★
Spectatori: 3.000 **Reporter:** Vali Constantinescu

1-0, min. 61: Dicu a executat o lovitură de colţ de pe stînga, Cl. Stan a prelungit cu capul şi Nicoliţă a marcat, de la 4 m
2-0, min. 67: Zadea i-a pasat în careu lui Nicoliţă, care a şutat în colţul lung al porţii lui Zdrîncă
2-1, min. 90: C. Mihai a reluat în poartă, de la 4 m, un balon centrat de Pădureţu

FC Oneşti 1 – ELECTROMAGNETICA 3

M. Ilie 66

Ciubotaru - Dragomirescu, L. Ivan, C. Munteanu, V. Avădanei - R. Iacob, Boroncoi (60 Borz), Giani Gorga, Nica (46 M. Ilie), Bîndar (44 Cr. Constantin) - Bîrsan. **Antrenor** P. Grigoraş
Calificativul echipei: ☐
Vedeta: -
Eliminat: C. Munteanu 74

P. Gheorghe 1, 37, V. Ciucă 54

Istrate - Cr. Cîmpeanu, M. Călin, D. Dumitrescu, Raicu, Mihu - S. Mircea (87 Cr. Ciucă), Petrea, V. Ciucă - P. Gheorghe (58 M. Cristescu), B. Oprea (67 H. Rusu). **Antrenor** M. Oprea
Calificativul echipei: ★★
Vedeta: P. Gheorghe

Arbitru M. Răileanu (Constanţa)★★★. **Asistenţi** N. Botezatu (Piatra Neamţ)★★★, G. Dimaca (Constanţa)★★★
Spectatori: 500 **Reporter:** Marius Mihalcea

0-1, min. 1: Ciubotaru a respins în faţă şutul lui B. Oprea, iar P. Gheorghe a marcat
0-2, min. 37: P. Gheorghe a finalizat cu capul centrarea de pe dreapta a lui Sabin Mircea
0-3, min. 54: V. Ciucă l-a driblat pe Ciubotaru şi a înscris în poarta goală
1-3, min. 66: M. Ilie a finalizat cu un şut de la 14 m în colţul lung

INTER GAZ Bucureşti 1 – "POLI" Iaşi 0

Cr. Tănase 45

M. Barbu - V. Ivan, Cozma, Ciocîrlan, Vlădescu - Cr. Tănase, D. Ene, Plăcintă (54 Lascarache), Vanea, Vasc (66 Ad. Petre) - Bănaru (77 Stoian). **Antrenor** V. Roşca
Calificativul echipei: ★★
Vedeta: Cr. Tănase

I. Cîmpeanu - Abălaşei (71 M. Vintilă), Bernard, Ad. Ilie, Ir. Ionescu, Gheban - Fl. Croitoru (64 Matincă, 77 Ivaşcă), Botan, Ad. Cristea - Bîlbă, Chiper. **Antrenor** M. Barbu
Calificativul echipei: ★
Vedeta: Ir. Ionescu

Arbitru D. Deca (Brăila)★★. **Asistenţi** Aug. Damian (Blaj)★★, Şt. Munteanu (Comăneşti)★★
Spectatori: 150 **Reporter:** Andrei Luchian

1-0, min 45: D. Ene a centrat în careu de pe stînga, mingea a ricoşat la Cr. Tănase, care a înscris de la 10 m

GLORIA Buzău 2 – PETROLUL Ploieşti 0

Gae 45 + 2, I. Apostol 68

Leu - Cotolan, C. Petre, Oancia, Dobozi, S. Bălan (72 S. Pană) - Cr. Niţu, I. Apostol, D. Gheorghe - Gae (80 D. Anghel), Bunică (52 V. Ion). **Antrenor** V. Ion
Calificativul echipei: ★★★
Vedeta: Cotolan

Irimia - E. Tudor, V. Voinea, Fodor, L. Neagu, I. Costache - Lupşa, Ghiţă (62 Biţică), Alin Savu, Ad. Cîmpeanu (83 L. Dumitru) - Aldea (79 Adrian Savu). **Antrenor** Oct. Grigore
Calificativul echipei: ★
Vedeta: -

Arbitru Cr. Dan (Aiud)★★★. **Asistenţi** Cl. Bochiş (Dej)★★★, M. Nagy (Cluj)★★★
Spectatori: 8.000 **Reporter:** Bogdan Ionescu

1-0, min. 45 + 2: Cotolan i-a pasat lui Gae, care a marcat
2-0, min. 68: V. Voinea a executat defectuos o lovitură liberă din propriul careu pînă în picioarele lui I. Apostol, care a şutat în colţul lung

RULMENTUL 2 – CSM Medgidia 1

M. Chirilă 40-pen., Miruţă 90

B. Ciobanu - Miruţă, R. Raţiu, M. Ioniţă - Doicaru (62 Cr. Gheorghe), Crîngureanu (88 Nenciu), M. Bratu, Mitroi, Balea - I. Anghel, M. Chirilă (90+1 Cărbujaru). **Antrenor** I. Stancu
Calificativul echipei: ★★
Vedeta: Balea

L. Florea 84

Avram (68 N. Petre) - I. Drăgoi, Poşircă, Ad. Cristea, Fugaru - C. Marinescu, Mitu (77 Feta), L. Florea, Pitu - Hampu (46 Chiperi), Ferenţi. **Antrenor** D. Rădulescu
Calificativul echipei: ★★
Vedeta: C. Marinescu

Arbitru R. Ghioane (Bacău)★★. **Asistenţi** C. Oprişan (Vaslui)★★★, I. Popa (Paşcani)★★★
Spectatori: 2.000 **Reporter:** Bogdan Pană

1-0, min. 40: M. Chirilă a transformat un penalty acordat pentru un henţ în careu
1-1, min. 84: L. Florea a şutat sub transversală de la 35 m
2-1, min. 90: Balea a executat o lovitură liberă de pe stînga, iar Miruţă a reluat cu capul

BUCOVINA Suceava 0 – MIDIA Năvodari 1

Belean - Catană, Orghidan, Ov. Ciobanu, Cercel, Beldiman - M. Ion, G. Salla, Fl. Manea (46 Grigoruţă) - M. Lupu, Vl. Prisacă. **Antrenor** I. Radu
Calificativul echipei: ☐
Vedeta: -

D. Petre 85

Miron - Gherbezan, C. Paraschiv, Frimu, Truţă - V. Roman (85 L. Croitoru, 88 Boras), L. Ştefan, Curumi, D. Petre - Ochia (75 Pricopie), Floricică. **Antrenor** L. Nedelcu
Calificativul echipei: ★
Vedeta: D. Petre

Arbitru L. Csosz (Sfîntu Gheorghe)★★★. **Asistenţi** V. Burgă (Focşani)★★★, M. Stărică (Iaşi)★★★
Spectatori: 1.000 **Reporter:** Marius Cocoş

0-1, min. 85: D. Petre a şutat de la 25 m în dreapta lui Belean

CFR CLUJ - CORVINUL HUNEDOARA
2-0

A rămas lupta pentru supravieţuire

Mihai Petruşcă
(Cluj)

În urmă cu patru etape, Corvinul era echipa favorită la locul pentru baraj, în ciuda crizei financiare a clubului. Preşedintele Alic refuza însă să facă pronosticuri optimiste. "Vorbim după partida cu CFR", declara el. Şi nu a greşit că nu s-a hazardat. În patru partide, Corvinul a adunat doar două puncte, a coborît pe locul 5 şi a ieşit din joc. Fără prime, fără contracte şi după un eşec miercuri pe teren propriu (1-5) cu Oradea, jucătorii hunedoreni au venit la Cluj cu moralul la pămînt. Şi, cu toate acestea, nu s-au dat bătuţi, menţinînd egalitatea pînă în ultimele minute, cînd antrenorul Ciorceri a decis să rişte totul, trimiţînd în teren al patrulea atacant, pe Tilincă, omul care avea să-i facă Paştele fericit patronului Paszkany.

"Sper doar să terminăm acest campionat", a spus preşedintele Corvinului la finalul meciului. "Singurul nostru sponsor, Combinatul Siderurgic, are probleme foarte mari, iar din partea Primăriei nu se întrevede nici o speranţă. În ciuda rezultatelor de pînă acum, ne-am putea retrage. Este un paradox", a mai precizat Alic.

CFR Cluj 2 – CORVINUL 0

Tilincă 85, 90

Ştef - Cazan, Băcneanu, A. Lazăr - Ir. Manea (71 Budeanu), Paşca, M. Szekely, Fl. Dan, V. Rus (82 Tilincă) - Gigi Gorga (61 Szemely), Oncică. **Antrenor** G. Ciorceri
Calificativul echipei: ★★
Vedeta: Tilincă

Căprărescu - Moga, Gheară, M. Stoica - Ad. Bordean (80 Rupa), Pepenar, Mitrică, A. Rus, Avasiloaie - Vişan, Tudose. **Antrenor** V. Stoica
Calificativul echipei: ★★
Vedeta: Mitrică

Arbitru R. Dumitru (Braşov)★★★. **Asistenţi** C. Florescu (Bucureşti)★★★, B. Medrea (Rîmnicu Vîlcea)★★★
Spectatori: 2.500

1-0, min. 85: Cazan a centrat şi Tilincă a înscris de la 10 m
2-0, min. 90: Tilincă a scăpat singur pe contraatac, l-a depăşit pe portarul Căprărescu într-un duel la cap la marginea careului şi a înscris în poarta goală

7 MILIOANE PRIMĂ

Ultimele două victorii ale feroviarilor au determinat conducerea CFR-ului să ia hotărîrea de a debloca primele, oprite după cele 5 înfrîngeri de la începutul campionatului. Pentru victoria cu Corvinul, fiecare jucător a încasat aproape 7 milioane de lei, cu un milion mai mult decît în precedentul succes de pe teren propriu, cu Pandurii Tg. Jiu. De asemenea, jucătorii clujeni mai au promisă din partea patronului şi o primă de Paşte.

După înfrîngerea de la Cluj, Corvinul nu mai intră în calculele promovării, principala grijă a hunedorenilor fiind găsirea de resurse financiare pentru ca echipa să nu fie retrasă din campionat

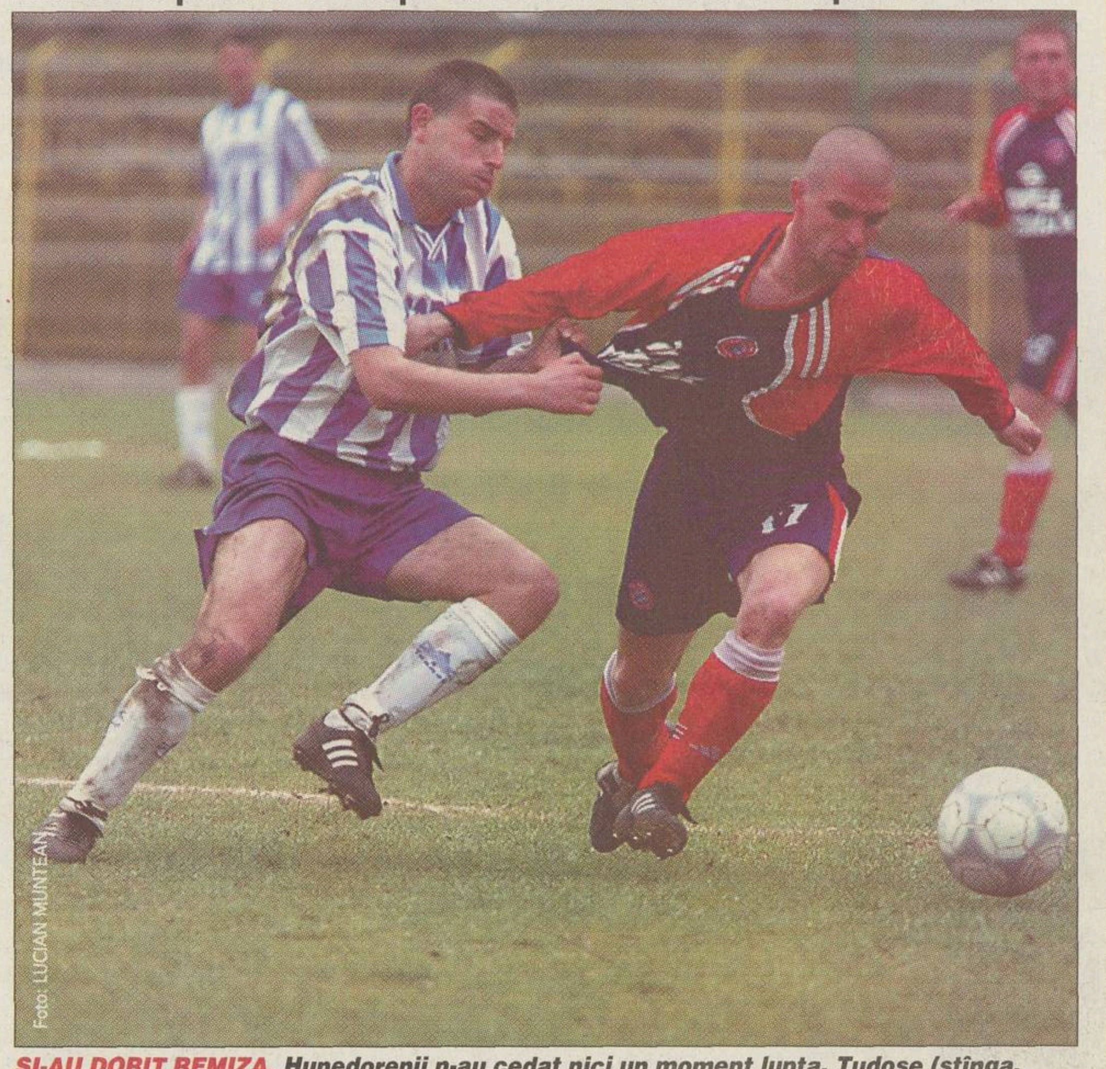
Foto: LUCIAN MUNTEAN

ŞI-AU DORIT REMIZA. *Hunedorenii n-au cedat nici un moment lupta, Tudose (stînga, încercînd să-l oprească pe Lazăr) şi colegii săi incomodîndu-i în permanenţă pe clujeni*

Tilincă a marcat la prima atingere a balonului

Atacantul Cosmin Tilincă *(foto)* nu a fost titular în nici un meci în retur. Sîmbătă însă, la doar 3 minute după ce a fost introdus în teren, la prima atingere de balon, a trimis mingea în poartă, pentru ca, în ultimul minut al jocului, tot el să stabilească scorul final. "Am intrat aşa, hotărît în teren, deşi aveam puţine minute să arăt ce pot. Antrenorul a avut încredere în mine şi nu l-am dezamăgit", s-a bucurat jucătorul la final. George Ciorceri glumea că nu îl va introduce nici în meciurile următoare decît cîteva minute, pentru a "rezolva" situaţiile de criză.

DIVIZIA C / ETAPA A 22-A

Crăciunescu a dat trei penaltyuri la Certej

În derbyul seriei C6, CS Certej - Jiul Petroşani (4-2), arbitrul Teodor Crăciunescu a acordat 3 penaltyuri, două gazdelor şi unul oaspeţilor, nemulţumind ambele echipe. La primul dintre ele, patronul Jiului, Alin Simota, a sărit pe gazon, intenţionînd să-şi scoată formaţia din teren. S-a creat o busculadă, în care centralul a încasat cîteva palme şi picioare în spate

SERIA C1

RULMENTUL Bîrlad - LAMINORUL Roman ... 0-1 (0-1)
Ţapu 45
FC Botoşani - AEROSTAR Bacău ... 1-1 (1-1)
Ungureanu 30 / Pupăză 33
RAFINĂRIA Dărmăneşti - CEAHLĂUL II Piatra Neamţ ... 4-1 (2-0)
Onofrei 8, Zară 25, 62, Cotfas 63-pen. / Viţelaru 80
FC Vaslui - CIMENTUL Bicaz ... 1-0 (1-0)
Căpuşă 5
VIITORUL Hîrlău - CFR Paşcani ... 2-1 (1-0)
Cojocaru 39, Vasiliu 79 / Ancuţa 58
PETROLUL Moineşti - CFR MOLDOVA Iaşi ... 1-0 (0-0)
Dobre 71
BUCOVINA Rădăuţi - UNIREA Negreşti ... 3-0
FCM II Bacău a stat

Corespondenţi: Bogdan Teodorescu, Florin Pricop, Cristian Lapa, Ovidiu Minea

CLASAMENT

1.	Petrolul Moineşti	21	17	1	3	38 -12	52p	(+22)
2.	Laminorul Roman	20	16	2	2	39 -12	50p	(+20)
3.	FC Vaslui	20	15	1	4	51 -13	46p	(+16)
4.	FC Botoşani	20	9	5	6	28 -25	32p	(+2)
5.	Cimentul Bicaz	21	9	4	8	23 -17	31p	(-2)
6.	Aerostar Bacău	21	9	4	8	27 -24	31p	(+1)
7.	Rulmentul Bîrlad	21	10	1	10	25 -22	31p	(-5)
8.	CFR Paşcani	21	9	4	8	23 -28	31p	(+1)
9.	Rafinăria Dărmăneşti	20	8	2	10	26 -24	26p	(-4)
10.	Ceahlăul II P. Neamţ	21	8	2	11	31 -45	26p	(-7)
11.	FCM II Bacău	20	7	3	10	21 -21	24p	(-6)
12.	Viitorul Hîrlău	20	6	2	12	19 -36	20p	(-10)
13.	CFR Moldova Iaşi	21	5	4	12	16 -29	19p	(-11)
14.	Bucovina Rădăuţi	20	3	3	14	17 -33	12p	(-18)
15.	Unirea Negreşti	21	3	2	16	10 -53	11p	(-19)

* Filatura Fălticeni nu s-a înscris în campionat * Unirea Negreşti s-a retras din campionat după începerea returului şi va pierde toate meciurile cu 3-0

Etapa a 23-a, vineri, 25 aprilie, ora 15:00

Laminorul Roman - FC Botoşani (1-0); Aerostar Bacău - Rafinăria Dărmăneşti (0-3); Ceahlăul II P. Neamţ - Bucovina Rădăuţi (0-1); Unirea Negreşti - FC Vaslui 0-3 (0-4); Cimentul Bicaz - Viitorul Hîrlău (2-0); CFR Paşcani - FCM II Bacău (1-0); CFR Moldova Iaşi - Rulmentul Bîrlad (0-1). **Petrolul Moineşti stă**

SERIA C2

UNIREA Urziceni - PETROLUL Berca ... 3-0 (1-0)
Toader 30, 77, E. Nicu 90
DUNĂREA Galaţi - CHIMIA Brazi ... 2-0 (1-0)
Matei 32, Drăgan 78
OLIMPIA Rm. Sărat - CONPET Ploieşti ... 0-0
POIANA Cîmpina - PETROLUL Brăila ... 3-1 (2-0)
Fl. Grigoraş 14, Pereny 37, Ichim 61 / Berceanu 69
TRACTORUL Braşov - TURISTUL Pietroasa ... 3-1 (0-1)
Manole 55, Evsei 85, Onofrei 72 / Globoviţeanu 7
PROODEFTIKI Adjud - TRICOLORUL Breaza ... 0-4 (0-2)
Pristolian 7, Opriş 12, 65, Petală 80
METALUL Băicoi - CS Voluntari ... 3-0
PETROLISTUL Boldeşti a stat

Corespondenţi: Marius Negulescu, Andrei Gheorghe, Marian Căpăţînă, Bogdan Ionescu, Ionel Luţan, Carmen Mandiş, Anastase Vlăsceanu

CLASAMENT

1.	Unirea Urziceni	21	16	2	3	42 -14	50p	(+14)
2.	Poiana Cîmpina	20	14	5	1	48 -13	47p	(+17)
3.	Tricolorul Breaza	21	12	5	4	39 -22	41p	(+11)
4.	Chimia Brazi	21	11	6	4	45 -19	39p	(+9)
5.	Conpet Ploieşti	21	10	3	8	41 -22	33p	(0)
6.	Petrolul Berca	20	9	4	7	34 -28	31p	(+1)
7.	Petrolistul Boldeşti	20	9	3	8	27 -25	30p	(0)
8.	Dunărea Galaţi	20	8	3	9	27 -21	27p	(-3)
9.	Olimpia Rm. Sărat	20	8	3	9	26 -32	27p	(-3)
10.	Tractorul Braşov	20	8	2	10	37 -31	26p	(-4)
11.	Petrolul Brăila	21	8	1	12	28 -41	25p	(-5)
12.	Turistul Pietroasa	21	6	5	10	23 -38	23p	(-10)
13.	Metalul Băicoi	21	6	2	13	32 -43	20p	(-10)
14.	Proodeftiki Adjud	20	5	2	13	20 -54	17p	(-13)
15.	CS Voluntari	21	1	0	20	8 -74	3p	(-27)

* Ambianţa Valea Ciorii s-a retras din campionat după etapa a 6-a şi i-au fost anulate toate rezultatele* CS Voluntari s-a retras din campionat în pauza competiţională şi va pierde toate meciurile din retur cu 3-0

Etapa a 23-a, vineri, 25 aprilie, ora 15:00

Petrolul Berca - Dunărea Galaţi (2-1); Chimia Brazi - Olimpia Rm. Sărat (1-1); Conpet Ploieşti - Poiana Cîmpina (1-2); Petrolul Brăila - Tractorul Braşov (0-3); Turistul Pietroasa - Proodeftiki Adjud (1-1); Tricolorul Breaza - Petrolistul Boldeşti (0-0); CS Voluntari - Unirea Urziceni 0-3 (0-2). **Metalul Băicoi stă**

SERIA C3

PORTUL Constanţa - DUNĂREA Giurgiu ... 1-0 (0-0)
Sîrbu 90
AVERSA Bucureşti - ELECTRICA Constanţa ... 0-1 (0-0)
Şt. Ciobanu 79
FAUR Bucureşti - JUVENTUS Bucureşti ... 0-3 (0-0)
Neagu 61, Grigore 65, Safta 73
SPORTUL Ciorogîrla - VOINŢA Bucureşti ... 4-1 (2-0)
Alexandru 2, 74, Niţă 31, Roşca 56 / Mihăilescu 81
FC Otopeni - VENUS Bucureşti ... 1-1 (0-1)
Peicu 75 / C. Vasile 44-pen.
CALLATIS Mangalia - CS Snagov ... 4-0 (2-0)
Axinciuc 7, Cornăţeanu 30, Doicaru 53, 86
PETROLUL Bolintin Vale - OIL TERMINAL Constanţa ... 0-0
ŞN Tulcea - DUNĂREA Călăraşi ... 0-3

Corespondenţi: George Vasile, Ionuţ Coman, Călin Rădulescu, Răzvan Dochiţa, Mihai Zanfir

CLASAMENT

1.	Juventus Bucureşti	22	15	2	5	53 -17	47p	(+14)
2.	Electrica Constanţa	22	14	2	6	36 -24	44p	(+11)
3.	Dunărea Giurgiu	22	13	3	6	43 -22	42p	(+9)
4.	Callatis Mangalia	22	12	5	5	33 -16	41p	(+8)
5.	Portul Constanţa	22	12	1	9	33 -24	37p	(+1)
6.	Pet. Bolintin Vale	22	10	5	7	25 -18	35p	(+2)
7.	Oil Terminal C-ţa	22	7	9	6	25 -18	30p	(0)
8.	Aversa Bucureşti	22	8	5	9	26 -22	29p	(-4)
9.	Dunărea Călăraşi	22	8	5	9	35 -32	29p	(-4)
10.	Voinţa Bucureşti	22	8	5	9	25 -34	29p	(-4)
11.	FC Snagov	22	8	4	10	22 -33	28p	(-5)
12.	Sportul Ciorogîrla	22	6	6	10	21 -29	24p	(-9)
13.	FC Otopeni	22	7	2	13	24 -38	23p	(-10)
14.	Venus Bucureşti	22	7	7	8	27 -33	20p	(-5)
15.	Faur Bucureşti	22	5	2	15	24 -55	17p	(-16)
16.	ŞN Tulcea	22	3	3	16	12 -49	12p	(-21)

*ŞN Tulcea s-a retras din campionat la începutul returului şi va pierde toate partidele cu 3-0 *Venus Bucureşti a fost penalizată cu 8 puncte

Etapa a 23-a, vineri, 25 aprilie, ora 15:00

Dunărea Giurgiu - ŞN Tulcea 3-0 (2-0); Dunărea Călăraşi - Aversa Bucureşti (1-3); Electrica Constanţa - Faur Bucureşti (2-1); Juventus Bucureşti - Sportul Ciorogîrla (1-2); Voinţa Bucureşti - FC Otopeni (6-0); Venus Bucureşti - Callatis Mangalia (1-1); FC Snagov - Pet. Bolintin Vale (0-3); Oil Terminal C-ţa - Portul Constanţa (2-3)

SERIA C4

PETROLUL Videle - AS Curtea de Argeş ... 0-0
FLACĂRA Moreni - DACIA Mioveni ... 0-2 (0-1)
Ciortan 5, 80
CHINDIA Tîrgovişte - ARMATA Craiova ... 1-0 (1-0)
Ţermure 28
ELECTRO Craiova - PETROLUL Tîrgovişte ... 4-2 (2-1)
Pătru 30, 75, Dascălu 40, Ştefănescu 85 / Constantin 10, 75
TURRIS Tr. Măgurele - ALPAN "U" Tîrgovişte ... 2-0 (0-0)
Moraru 53, Mitroi 70
PETROLUL Drăgăşani - ŞC. FOTBAL GP Calafat ... 2-3 (0-2)
Nicolae 70-pen, Gorjan 80 / Chiva 10, 60, Matei 30
PROGRESUL Caracal - ROVA Roşiori ... 4-1 (2-0)
Chiliman 15, Chivu 44, 52, Chirca 72 / Florea 48
DUNĂREA Zimnicea a stat

Corespondenţi: George Vasile, Cristi Marinescu, Cătălin Olteanu, Cristi Stăncescu

CLASAMENT

1.	Dacia Mioveni	20	16	2	2	36 - 8	50p	(+20)
2.	Chindia Tîrgovişte	21	14	6	1	36 - 5	48p	(+15)
3.	Electro Craiova	21	12	4	5	34 -18	40p	(+10)
4.	Progresul Caracal	21	12	3	6	39 -21	39p	(+6)
5.	Şc. Fotbal GP Calafat	21	9	4	8	29 -28	31p	(-2)
6.	Petrolul Videle	20	7	6	7	20 -18	27p	(-6)
7.	Alpan U Tîrgovişte	20	7	5	8	17 -17	26p	(-4)
8.	Turris Tr. Măgurele	21	8	2	11	20 -32	26p	(-7)
9.	Armata Craiova	20	8	1	11	26 -21	25p	(-5)
10.	Dunărea Zimnicea	20	7	4	9	22 -27	25p	(-5)
11.	Flacăra Moreni	21	7	4	10	20 -30	25p	(-5)
12.	AS Curtea de Argeş	20	4	6	10	14 -21	18p	(-12)
13.	Petrolul Tîrgovişte	20	5	3	12	12 -32	18p	(-12)
14.	Rova Roşiori	21	3	8	10	12 -34	17p	(-10)
15.	Petrolul Drăgăşani	21	5	2	14	19 -44	17p	(-13)

* Fulgerul Lereşti a fost exclusă din campionat pentru două neprezentări pe parcursul turului şi i-au fost anulate toate rezultatele

Etapa a 23-a, vineri, 25 aprilie, ora 15:00

AS Curtea de Argeş - Dunărea Zimnicea (1-2); Dacia Mioveni - Chindia Tîrgovişte (0-2); Armata Craiova - Electro Craiova (0-1); Petrolul Tîrgovişte - Turris Tr. Măgurele (0-1); Alpan "U" Tîrgovişte - Petrolul Drăgăşani (0-1); Şc. Fotbal GP Calafat - Progresul Caracal (0-3); Rova Roşiori - Petrolul Videle (1-3). **Flacăra Moreni stă**

SERIA C5

FORESTIERUL Stîlpeni - SEVERNAV Drobeta Tr. Severin ... 1-0 (0-0)
Bîrlogeanu 63
PETROLUL Stoina - OLTCHIM Rm. Vîlcea ... 1-2 (0-1)
Diaconu 48 / Floricu 8, 68
OLTUL Slatina - SENACO Novaci ... 2-1 (1-0)
Enaru 44, Butaru 89 / A. Popescu 80
MINERUL Motru - RARORA Rm. Vîlcea ... 1-0 (1-0)
Volocaru 8
MINERUL Lupeni - MINERUL Berbeşti ... 0-0
MINERUL Moldova Nouă - BUILDING Vînju Mare ... 2-2 (1-0)
Berceanu 11, Ţiglă 90+1 / Erceanu 48, Pătrulescu 72
DIERNA Orşova - PETROLUL Ţicleni ... 4-0 (1-0)
Hardău 42, Lătea 47, 77, Croitoru 58
METALUL Oţelu Roşu - MINERUL Mătăsari ... 0-3

Corespondenţi: Cristi Dima, Romulus Predescu, Dorel Neamţu, Monalisa Popescu

CLASAMENT

1.	Rarora Rm. Vîlcea	22	15	3	4	55 -12	48p	(+15)
2.	Dierna Orşova	22	12	4	6	39 -23	40p	(+7)
3.	Building Vînju Mare	22	11	7	4	36 -21	40p	(+7)
4.	Minerul Motru	22	12	4	6	40 -27	40p	(+7)
5.	Oltul Slatina	22	10	5	7	30 -20	35p	(+2)
6.	Minerul Mătăsari	22	10	5	7	30 -26	35p	(+2)
7.	Severnav Tr. Severin	22	10	3	9	26 -28	33p	(0)
8.	Petrolul Stoina	22	9	5	8	43 -28	32p	(-1)
9.	Oltchim Rm. Vîlcea	22	10	2	10	28 -26	32p	(-1)
10.	FC Senaco Novaci	22	9	3	10	37 -28	30p	(-3)
11.	Minerul Lupeni	22	8	4	10	33 -25	28p	(-5)
12.	Minerul Berbeşti	22	7	4	11	17 -36	25p	(-8)
13.	Min. Moldova Nouă	22	6	6	10	26 -29	24p	(-9)
14.	Petrolul Ţicleni	22	6	3	13	19 -52	21p	(-9)
15.	Forestierul Stîlpeni	22	6	2	14	17 -56	20p	(-13)
16.	Metalul Oţelu Roşu	22	3	4	15	13 -52	13p	(-23)

* Metalul Oţelu Roşu s-a retras din campionat după etapa a 17-a şi va pierde toate partidele din retur cu 3-0

Etapa a 23-a, vineri, 25 aprilie, ora 15:00

Minerul Mătăsari - Forestierul Stîlpeni (1-1); Severnav Tr. Severin - Petrolul Stoina (0-1); Oltchim Rm. Vîlcea - Oltul Slatina (0-3); FC Senaco Novaci - Minerul Motru (1-2); Rarora Rm. Vîlcea - Minerul Lupeni (0-0); Minerul Berbeşti - Min. Moldova Nouă (0-3); Building Vînju Mare- Dierna Orşova (2-6); Petrolul Ţicleni - Metalul Oţelu Roşu 3-0 (2-2)

SERIA C6

AURUL Brad - TELECOM Arad ... 4-0 (3-0)
Vereş 13, Tăgîrţă 32, Dăscălescu 41, Mocioi 82
CUPRIROM Abrud - MARMOSIM Simeria ... 1-0 (0-0)
Benga 72
MUREŞUL Deva - CF Cugir ... 1-1 (0-0)
Ciba 71 / Ilie 54
INTER Petrila - DACIA Orăştie ... 2-0 (2-0)
Anghelina 7, Şerean 25
MINERUL Uricani - ELECTRICA Timişoara ... 4-0 (1-0)
Scurtu 15, Bogdan 70, Iordache 75, Căuneac 80
CS Certej - JIUL Petroşani ... 4-2 (1-1)
Mîndroc 28, Ov. Lazăr 66-pen., 72-pen., Doană 89 / Irina 17, F. Popescu 82
ACU Arad - CS Vulcan ... 3-0 (3-0)
Mariş 3, Vizitiu 6, 31
WEST PETROM Arad - CFR Teiuş ... 3-0

Corespondenţi: Bogdan Teodorescu, Călin Tebieş, Dan Henegar, Dorel Neamţu, Vali Viscki

CLASAMENT

1.	Jiul Petroşani	22	18	1	3	62 -27	55p	(+22)
2.	ACU Arad	22	15	3	4	44 -19	48p	(+15)
3.	CS Certej	22	15	2	5	63 -25	47p	(+14)
4.	West Petrom Arad	22	11	3	8	32 -27	36p	(+3)
5.	Electrica Timişoara	22	10	3	9	28 -27	33p	(0)
6.	CF Cugir	22	9	5	8	36 -29	32p	(-1)
7.	Aurul Brad	22	8	8	6	24 -21	32p	(-4)
8.	Mureşul Deva	22	9	4	9	35 -25	31p	(-2)
9.	Telecom Arad	22	8	5	9	38 -36	29p	(-4)
10.	CS Vulcan	22	8	5	9	22 -25	29p	(-1)
11.	Inter Petrila	22	7	5	10	28 -33	26p	(-7)
12.	Cuprirom Abrud	22	6	6	10	29 -40	24p	(-9)
13.	Dacia Orăştie	22	6	4	12	25 -45	22p	(-11)
14.	Marmosim Simeria	22	5	6	11	25 -31	21p	(-12)
15.	Minerul Uricani	22	6	2	14	26 -45	20p	(-13)
16.	CFR Teiuş	22	3	2	17	23 -85	11p	(-22)

* CFR Teiuş s-a retras din campionat după începerea returului şi va pierde toate meciurile cu 3-0

Etapa a 23-a, vineri, 25 aprilie, ora 15:00

Telecom Arad - Cuprirom Abrud (4-2); Marmosim Simeria - Mureşul Deva (0-2); CF Cugir - Inter Petrila (0-1); Dacia Orăştie - Minerul Uricani (1-3); Electrica Timişoara - CS Certej (0-1); Jiul Petroşani - West Petrom Arad (3-1); CFR Teiuş - ACU Arad 0-3 (1-5); CS Vulcan - Aurul Brad (1-1)

SERIA C7

ASA Tg. Mureş - CHIMICA Tîrnăveni ... 1-0 (0-0)
Porav 70
AMSO Sibiu - BUDVAR Od. Secuiesc ... 2-0 (0-0)
Spiridon 66, M. Szeghedi 70
VIROMET Victoria - PRECIZIA Săcele ... 1-1 (0-1)
Apostol 82 / Vlad 20
UNIREA Ungheni - NITRAMONIA Făgăraş ... 1-0 (1-0)
Bordi 27
ENERGIA Feldioara - TORPEDO Zărneşti ... 0-1 (0-0)
Bîrsan 83
ROMRADIATOARE Braşov - FC Predeal ... 1-0 (1-0)
Coman 28
AVÎNTUL Reghin - GAZ METAN Tg. Mureş ... 2-0 (1-0)
Ignat 10, Dan 78
OLTUL Sf. Gheorghe - TEXTILA Cisnădie ... 3-0

Corespondenţi: Cristi Dima, Violeta Sfeatcu, Florin Marcel, Vali Comici, Ilie Viju

CLASAMENT

1.	Oltul Sf. Gheorghe	22	15	4	3	41 -15	49p	(+16)
2.	Precizia Săcele	22	14	5	3	44 -16	47p	(+14)
3.	Viromet Victoria	22	11	4	7	26 -21	37p	(+4)
4.	AMSO Sibiu	22	11	3	8	33 -23	36p	(+3)
5.	Gaz Metan Mureş	22	10	5	7	31 -24	35p	(+5)
6.	CF Predeal	22	11	2	9	28 -22	35p	(+2)
7.	Unirea Ungheni	22	10	3	9	28 -34	33p	(0)
8.	Chimica Tîrnăveni	22	7	9	6	21 -16	30p	(-3)
9.	Romradiatoare	22	9	2	11	26 -29	29p	(-4)
10.	Nitramonia Făgăraş	22	8	4	10	28 -26	28p	(-5)
11.	Avîntul Reghin	22	6	9	7	32 -24	27p	(-6)
12.	ASA Tg. Mureş	22	7	4	11	20 -37	25p	(-11)
13.	Budvar Od. Secuiesc	22	6	5	11	22 -26	23p	(-10)
14.	Energia Feldioara	22	6	4	12	16 -36	22p	(-11)
15.	Torpedo Zărneşti	22	6	3	13	20 -34	21p	(-12)
16.	Textila Cisnădie	22	4	4	14	13 -46	16p	(-17)

* Textila Cisnădie s-a retras din campionat în pauza competiţională şi va pierde toate meciurile din retur cu 3-0

Etapa a 23-a, vineri, 25 aprilie, ora 15:00

Chimica Tîrnăveni - AMSO Sibiu (0-2); Budvar Od. Secuiesc - Viromet Victoria (1-2); Precizia Săcele - Unirea Ungheni (1-0); Nitramonia Făgăraş - Energia Feldioara (0-0); Torpedo Zărneşti - Romradiatoare (0-1); CF Predeal - Oltul Sf. Gheorghe (0-1); Textila Cisnădie - Avîntul Reghin 0-3 (1-6); Gaz Metan Mureş - ASA Tg. Mureş (2-2)

SERIA C8

ARMĂTURA Zalău - UNIREA Dej ... 3-1 (2-1)
Al. Pop 9, 70, M. Cozma 44-pen. / G. Pop 21
ARIEŞUL Turda - PLASTUNION Satulung ... 5-0 (3-0)
Peşteşan 15, 74, Bălan 40, 76, Miszti 41
TRICOTAJE Ineu - OLIMPIA Gherla ... 3-2 (0-0)
Pantea 47, Cl. Balaci 51, Abrudean 90 / Nicula 65, 75
CF Dej - OAŞUL Negreşti ... 2-0 (2-0)
Sîntejudean 10, Bucur 26
VICTORIA Carei - FRONTIERA Curtici ... 2-0 (0-0)
Tempeş 47, Fabian 49
MINERUL Sărmăşag - SOMEŞUL Satu Mare ... 0-1 (0-1)
Negrea 10
MARMAŢIA Sighet - PETROM Marghita ... 0-3
SOMEŞ GAZ Beclean a stat

Corespondenţi: Cristian Poenaru, Nicolae Danciu, Alin Boţioc, Ovidiu Gancea, Alexandra Hedeş, Iosif Ţiproc

CLASAMENT

1.	Armătura Zalău	21	17	1	3	64 -11	52p	(+19)
2.	Tricotaje Ineu	21	14	5	2	44 -18	47p	(+14)
3.	Oaşul Negreşti	21	14	3	4	37 -19	45p	(+15)
4.	Unirea Dej	20	11	4	5	37 -19	37p	(+7)
5.	Minerul Sărmăşag	20	12	1	7	36 -26	37p	(+7)
6.	CF Dej	20	11	2	7	28 -21	35p	(+5)
7.	Someş Gaz Beclean	20	10	4	6	36 -20	34p	(+4)
8.	Arieşul Turda	21	8	3	10	27 -30	27p	(-6)
9.	Frontiera Curtici	21	7	5	9	24 -35	26p	(-4)
10.	Victoria Carei	20	7	3	10	20 -28	24p	(-6)
11.	Someşul Satu Mare	21	8	0	13	25 -39	24p	(-6)
12.	Olimpia Gherla	21	4	6	11	21 -30	18p	(-12)
13.	Petrom Marghita	20	4	5	11	23 -39	17p	(-13)
14.	Plastunion Satulung	20	2	4	14	17 -59	10p	(-20)
15.	Marmaţia Sighet	21	1	2	18	11 -56	5p	(-28)

*Olimpia Satu Mare a cumpărat un loc în Divizia B
*Marmaţia Sighetu Marmaţiei s-a retras din campionat în pauza competiţională şi va pierde toate meciurile din retur cu 3-0

Etapa a 23-a, vineri, 25 aprilie, ora 15:00

Someş Gaz Beclean - Marmaţia Sighet 3-0 (3-1); Petrom Marghita - Armătura Zalău (0-5); Unirea Dej - Arieşul Turda (1-0); Plastunion Satulung - CS Tricotaje Ineu (1-5); Olimpia Gherla - CF Dej (0-1); Oaşul Negreşti - Victoria Carei (0-0); Frontiera Curtici - Minerul Sărmăşag (1-5). **Someşul Satu Mare stă**

▼ Promovează în Divizia B 20 de echipe, adică ocupantele locurilor 1 şi 2 din fiecare serie, în total 16 echipe, plus încă 4 cu cel mai bun punctaveraj, clasate pe locul 3. ▼ Retrogradează ocupantele locurilor 14, 15, 16, în total 24 de echipe, plus încă 4 cu cel mai slab punctaveraj, clasate pe locul 13. ▼ Promovează în Divizia C cele 42 de echipe cîştigătoare ale campionatelor judeţene.

FC ORADEA - EXTENSIV CRAIOVA
1-0

Avertisment pentru lider

Teodor Biriş
(Oradea)

Chiar dacă are o echipă tînără, Extensiv lasă o impresie bună în jocurile din deplasare. Craiovenii au evoluat în retur la Satu Mare, Mediaş şi Oradea, toate echipe în luptă pentru locul doi, şi au pierdut la limită, punînd mari probleme gazdelor. "Noi încercăm să ne apărăm şansele, să jucăm cît mai bine. Vrem să încurcăm pe toată lumea. Am încercat şi la Satu Mare, şi la Mediaş, şi aici, dar nu am reuşit. Poate o să avem succes la Alba Iulia", a explicat antrenorul oltenilor, Eugen Neagoe, care a precizat că echipa sa nu a fost stimulată de formaţiile aflate în luptă directă pentru locul de baraj.

Orădenii au dominat clar în prima parte, creîndu-şi o serie de ocazii pe care le-au ratat cu uşurinţă. În repriza a doua, după ce le-au fost anulate două goluri pe motiv de ofsaid şi au rămas în zece oameni în urma eliminării lui Dumitra, au fost dominaţi clar de olteni. Suporterii gazdelor au răsuflat uşuraţi cînd mingea şutată de Mălăele (80) de la marginea careului la colţul scurt a trecut puţin pe lîngă poarta lui Rotaru, surprins ieşit. Fluierul final a fost aşteptat cu disperare, mai multe mingi fiind aruncate de gazde în teren în încercarea de fragmentare a jocului.

După ce au fost învinşi la limită la Oradea, la fel ca la Satu Mare, 1-2, şi la Mediaş, 1-2, oltenii spun că vor încerca să încurce pe Apulum, peste două runde, tot în deplasare

CĂPITANUL INDISCIPLINAT. *Dumitra (la minge) şi-a lăsat echipa în inferioritate, fiind eliminat pentru că l-a lovit cu capul pe Murgan, olteanul căzînd la pămînt*

Foto: CSIKOS ROLLAND

FC Oradea 1

Naidin 30
G. Rotaru - Fl. Lazăr (35 Măuţă), Zaha, Cr. Munteanu - Gado (72 Mihuţ), Naidin, Dumitra, Fl. Călin, Lungan (53 Sfîrlea) - Csehi, Vrăjitoarea. **Antrenor** I. Popa
Calificativul echipei: ★★★
Vedeta: Gado
Eliminat: Dumitra 67

EXTENSIV Craiova 0

Bornescu - Murgan, S. Rădoi, M. Ciucă - Mălăele, Totoroanţă (46 F. Mihai, 66 Dina), Săceanu (50 Danteş), Scarlat, Velcovici - Muşat, L. Pîrvu. **Antrenor** E. Neagoe
Calificativul echipei: ★★
Vedeta: Bornescu

Arbitru V. Berbecaru (Rîmnicu Vîlcea)★★. **Asistenţi** Cl. Tripa (Arad)☐, A. Florescu (Bucureşti)★★★
Spectatori: 3.000

1-0, min. 30: Naidin a înscris din lovitură liberă de la 22 m, balonul lovind bara din stînga înainte de a intra în plasă

Foto: TEO BIRIŞ

Salomir i-a arătat ProSportul lui Puhl

La partida de la Oradea a asistat şi fostul arbitru FIFA, maghiarul Puhl Sandor, care a venit însoţit de Tiberiu Bordaş, consilierul acţionarului principal al orădenilor. În pauza meciului, Puhl (foto, în negru) s-a întreţinut, în limba engleză, cu arbitrul clujean Marian Salomir (foto, stînga). Acesta i-a prezentat articolul din ProSport cu titlul "Banii albi ai arbitrilor", în care figura ca lider în materie de cîştiguri.

Foto: CSIKOS ROLLAND

Două goluri anulate orădenilor

Orădenii au mai reuşit să trimită de două ori mingea în plasă, dar golurile au fost anulate pe motiv de ofsaid, la semnalizările asistentului Claudiu Tripa (foto dreapta, ironizat de Csehi). În minutul 56, Sfîrlea a executat puternic o lovitură liberă de la 18 metri, portarul Bornescu a respins în faţă şi Măuţă a trimis balonul cu capul în poartă. În minutul 65, Csehi a şutat în bară, mingea a revenit în teren şi Gado a înscris, dar acelaşi Tripa a semnalizat ofsaid. Caseta cu înregistrarea partidei, pe care a urmărit-o şi observatorul bistriţean Dan Jiga, arată că asistentul a greşit în ambele faze. Tripa a mai gafat o dată nesemnalizînd un ofsaid evident la Csehi (70), scăpat singur spre poartă.

GAZ METAN - "U" CLUJ
0-0

"Şepcile" au încurcat Gazul

Prin punctul smuls la Mediaş, clujenii au complicat situaţia gazdelor aflate în lupta pentru locul de baraj

Foto: ProSport

A UITAT SĂ MARCHEZE. *Golgeterul echipei medieşene în tur, Gavrilescu (stînga), este o dezamăgire în această primăvară, reuşind un singur gol în şapte etape*

Tiberiu Bilka
Cosmin Prişcă
(Mediaş)

Universitatea este una dintre surprizele returului. Clujenii au pierdut o singură partidă, cea de la Cîmpia Turzii, venind cu puncte de pe terenurile unor formaţii implicate în cursa pentru baraj, Olimpia Satu Mare şi Mediaş. După partida de sîmbătă, antrenorul gazdelor, Silviu Dumitrescu, a declarat că la anul "U" va fi o pretendentă la promovare.

"Dacă pînă acum am cîştigat de două ori greu acasă, 1-0 cu ARO şi 2-1 cu Extensiv, de această dată ne-am fi putut impune doar prin noroc. Universitatea este o echipă tînără, foarte elastică şi disciplinată. Eram avertizaţi de forţa adversarilor, dar am evoluat haotic", a explicat preşedintele medieşenilor, Ioan Rusu. El crede că echipa sa a rămas în lupta pentru locul doi şi după acest semieşec. "Decisiv va fi meciul direct de la Oradea, din etapa a 28-a", a spus Rusu.

GAZ METAN Mediaş 0

D. Roşca - Petelean, Nicolau, C. Andrei - C. Stoica, Pereş (63 Dulcea), Dîmbean (48 Hanc), Cl. Moldovan, V. Stoica - Boaru (72 Zaharia), D. Gavrilescu. **Antrenor** S. Dumitrescu
Calificativul echipei: ★
Vedeta: -

"U" Cluj 0

Pîglişan - Szilagy, Muscă, O. Abrudan - Purcar, Al. Păcurar, Aştilean (80 Căpuşan), Cociş, Giurgiu (60 Damian) - Codreanu, Florescu (85 R. Dan). **Antrenor** D. Anca
Calificativul echipei: ★
Vedeta: -

Arbitru O. Trandu★★★. **Asistenţi** C. Avram★★★, Fl. Damaschin★★★ (toţi Timişoara)
Spectatori: 1.500

FordFocus
garanţie **3 ani** fără limită de kilometri

100
Ford Motor Company
100 de ani

Maşina anului în Europa 1999
Maşina anului în România 1999
Maşina anului în America de Nord 2000
Cea mai bine vândută maşină din lume 2001
Cel mai fiabil autoturism în Germania (TUV) 2002
Ofertă centenară AC+RC 1 Euro 2003

centenar Ford, ofertă aniversară:
aer condiţionat şi radiocasetofon la preţ de **1 Euro**

La împlinirea a 100 de ani de la înfiinţare, Ford Motor Company vă oferă pentru modelul Ford**Focus** un **pachet aniversar special: aer condiţionat şi radiocasetofon** la preţ de **1 Euro**; ofertă limitată. De asemenea, aveţi la dispoziţie o ofertă de finanţare flexibilă şi avantajoasă de rate pentru persoane fizice prin Raiffeisen Bank **(avans 15% până la 4 ani)** şi o variată ofertă de finanţare în sistem leasing pentru persoane juridice **(avans 15% până la 4 ani)**.
Ford**Focus** - începând de la 10.960 euro. Dotări incluse în preţ: ABS şi EBD (sistem antiblocare roţi şi distribuţie electronică a forţei de frânare), aer condiţionat, radiocasetofon, centuri de siguranţă pretensionate, pirotehnice pentru ocupanţii locurilor din faţă, airbag şofer cu deschidere în 2 trepte, pedală retractabilă, scaun şofer reglabil pe înălţime, volan reglabil axial şi vertical, suspensie spate independentă. Vă aşteptăm la showroom-urile Ford din întreaga ţară.

BUCUREŞTI Romcar Service Expoziţiei 021.224.48.00, Buzeşti 021.211.89.11, **Auto Ford**, 021.410.68.00; **B.D.T.**, 021.224.53.57; **ALBA-IULIA** 0258.810.769; **ARAD** 0257.34.88.94; **BACĂU** 0234.188.719; **BAIA MARE** 0262.216.664; **BRAŞOV** 0268.337.373; **BUZĂU** 0238.718.699; **CLUJ-NAPOCA** 0264.438.123; **CONSTANŢA** 0241.698.044; **FOCŞANI** 0237.212.161; **GALAŢI** 0236.472.862; **IAŞI** 0232.277.626; **MIERCUREA-CIUC** 0266.317.331; **ORADEA** 0788.595.423; **PITEŞTI** 0248.216.828; **PLOIEŞTI** 0244.51.61.01; **RÂMNICU VÂLCEA** 0250.730.013; **SATU MARE** 0261.713.541; **SIBIU** 0269.22.88.83; **SLATINA** 0249.434.633; **SUCEAVA** 0230.551.455; **TG. MUREŞ** 0265.250.770; **TIMIŞOARA** 0256.285.386

Ford**Focus**
rate pentru persoane fizice prin Raiffeisen BANK

designed for living
engineered to last

Ford

SERIA B2 - Etapa a 22-a

Clasament

1.	Apulum Alba Iulia	20	15	3	2	43 - 12	48p	(+18)
2.	FC Oradea	21	13	3	5	39 - 18	42p	(+9)
3.	Gaz Metan	21	12	4	5	31 - 13	40p	(+7)
4.	Olimpia Satu Mare	20	11	4	5	34 - 22	37p	(+7)
5.	Corvinul	21	10	6	5	36 - 30	36p	(+6)
6.	Ind. Sîrmei C.Turzii	20	9	8	3	29 - 16	35p	(+5)
7.	Extensiv Craiova	21	9	4	8	29 - 28	31p	(+1)
8.	CFR Cluj	20	8	6	6	27 - 17	30p	(0)
9.	"U" Cluj	20	5	9	6	35 - 31	24p	(-6)
10.	Pandurii Tg. Jiu	21	6	5	10	17 - 23	23p	(-7)
11.	FC Baia Mare	21	6	4	11	19 - 26	22p	(-11)
12.	CSM Reşiţa	21	6	4	11	21 - 44	22p	(-11)
13.	ARO Cîmpulung	20	5	5	10	14 - 26	20p	(-10)
14.	Minaur Zlatna	20	4	4	12	16 - 32	16p	(-14)
15.	Gilortul Tg. Cărbuneşti	21	0	1	20	3 - 55	1p	(-29)

- UM Timişoara a fost exclusă din campionat după etapa a 12-a, pentru că, din cauza problemelor financiare, nu a fost programată în două etape consecutive. Toate rezultatele i-au fost anulate
- Gilortul Tg. Cărbuneşti a fost exclusă din campionat înainte de începerea returului. I-au fost păstrate rezultatele din tur şi va pierde cu 3-0 toate meciurile din a doua parte a sezonului
- Ocupanta primului loc la sfîrşitul campionatului va promova în Divizia A
- Echipa care se va clasa pe poziţia a doua va susţine un baraj tur-retur cu una din echipele de pe locurile 13 sau 14 din Divizia A

Etapa a 23-a, vineri, 25 aprilie, ora 15:00

Olimpia Satu Mare - CSM Reşiţa (0-1); Minaur Zlatna - Gaz Metan (0-4); "U" Cluj - FC Baia Mare (1-2); Ind. Sîrmei C. Turzii - FC Oradea (0-1); Extensiv Craiova - CFR Cluj (0-5); Corvinul - Apulum Alba Iulia (0-3); Gilortul Tg. Cărbuneşti - ARO Cîmpulung 0-3 (0-1). **Pandurii Tg. Jiu stă**

CSM Reşiţa 3

Breşneni 23, C. Roman 85, Bădoiu 90
Zimmermann - Cionca, Feleagă, Lazarovici, Hamat - Breşneni, Bercseny (85 Armanca), Parfenie, Molnar (46 A. Roman) - Bădoiu, I. Bîrsan (67 C. Cojocaru). **Antrenor** S. Rocco
Calificativul echipei: ★★★
Vedeta: Bădoiu

MINAUR Zlatna 0

Mincă - Cioba, C. Pop, Iagăru, A. Popa - Ţînţăgoi (46 Marina), Joo, Oancea, Zota (83 Crişan) - Gideon (55 Ivăncescu), Butar. **Antrenor** Şt. Fogoroşi
Calificativul echipei: ★
Vedeta: Gideon

Arbitru G. Mocean (Cîmpia Turzii)★★★. **Asistenţi** Ov. Maier (Timişoara)★★, G. Szabo (Cluj)★★
Spectatori: 500 **Reporter:** Dan Bereanu

1-0, min. 23: Breşneni a marcat cu capul, din 6 metri, după o centrare de pe stînga a lui Molnar
2-0, min. 85: C. Roman a înscris cu un şut de la 20 m
3-0, min. 90: Bădoiu a scăpat singur cu portarul Zimmermann şi a trimis pe lîngă acesta în plasă

- Antrenorul gazdelor, Sandu Rocco, a declarat că jumătate din echipa sa a evoluat "accidentată psihic", după ce a pierdut cu 0-5 în faţa "U" Cluj
- Atacantul Bădoiu, autorul ultimului gol al Reşiţei, i-a cerut antrenorului să îi dea lui banderola de căpitan, pentru că din această postură are în general noroc
- Secundul Reşiţei, Gheorghe Popa, este "responsabil cu claxonul" în opinia principalului Rocco, referitor la faptul că este "psihologul" jucătorilor.

Foto: SANDU SIMION - Reşiţa

PRIMUL SUCCES. *Sandu Rocco a obţinut împotriva lui Minaur prima victorie de la revenirea pe banca Reşiţei*

ARO Cîmpulung 0

Vişan - B. Stoica, Ceapraz, Gorgonaru (45 Cumpănaşu) - L. Dumitrescu, G. Crăciun, Opriceană, M. Niculescu, I. Ilie - C. Stan, R. Craioveanu (60 Pleş). **Antrenor** Al. Popovici
Calificativul echipei: ★
Vedeta: -
Eliminat: Opriceană 90 + 1

PANDURII Tg. Jiu 0

Bălăeţ - Al. Negrilă, Şerbănoiu, C. Trofin - Belu, Cr. Popescu, Găman (77 Braia), Al. Cristea, Liţoiu - Lăpădat, Gulin (90 Em. Gugu). **Antrenor** M. Stelescu
Calificativul echipei: ★
Vedeta: -

Arbitru B. Sandu (Bucureşti)★★. **Asistenţi** V. Cristea (Călăraşi)★★★, Fl. Ungureanu (Bucureşti)★★
Spectatori: 200 **Reporter:** Emilian Florescu

- În min. 40, secundul gazdelor, Iordan Eftimie, a fost trimis în tribune de către "centralul" B. Sandu pentru injurii aduse tuşierului Fl. Ungureanu
- În min. 44, fundaşul central al gazdelor, Jean Gorgonaru, s-a lovit la cap la un duel aerian cu un adversar, a făcut comoţie cerebrală şi a fost scos din teren pe targă, însă şi-a revenit fără a fi transportat la spital.
- Gazdele au acuzat vehement maniera de arbitraj a "centralului" B. Sandu, mai ales prin intermediul "principalului" Alexandru Popovici, care a spus că au fost furaţi.
- Condiţiile meteo au fost total nefavorabile pentru desfăşurarea meciului, cu vînt puternic de pînă la 50 km pe oră.

FC Baia Mare 0

Albuţ - Han, Hauşi, Drule, Dacin - Bichiri (28 Bud), Ernszt, Iaţu, Demidov (68 B. Pop) - Manea, Pereş. **Antrenor** I. Mureşan
Calificativul echipei: ☐
Vedeta: -

IS Cîmpia Turzii 1

Foro 64
V. Ceclan - Kiss, Goia, Şimon - Oroian, A. Timar, Fogorosi (46 Kallai), Miron, Foro - M. Bratu, Miţiu (21 Cl. Şomfălean). **Antrenor** Ad. Văsîi
Calificativul echipei: ★★
Vedeta: Foro

Arbitru C. Bogdan★★★. **Asistenţi** Fl. Buzărnescu★★★, M. Iliescu (toţi Craiova)★★★
Spectatori: 300 **Reporter:** Ioan Petruşan

0-1, min. 64: M. Bratu i-a pasat lui Foro (foto), care a marcat printr-un şut de la 16 m

Foto: CSIKOS ROLLAND

APULUM Alba Iulia 3 **GILORTUL Cărbuneşti 0**

OLIMPIA Satu Mare a stat

Meciul Astra - Gloria, disputat sîmbătă seară la Ploieşti, a semănat extrem de mult cu partida U Craiova - Gloria

PRO SPORT

ASTRA - GLORIA 2-0

Acum 9 zile, Remus Vlad i-a menajat la Craiova pe Minteuan, Sînmărtean şi Negrean pentru meciul cu Dinamo. Sîmbătă, Ceauşu şi Mîndrean au trecut la odihnă alături de Sînmărtean şi Minteuan

COMENTARIU

Gloria şi Decadenţa Bistriţa

DE
COSTIN ŞTUCAN

Uşor-uşor, Gloria Bistriţa tinde să se rupă în două. Nu vă speriaţi, în curtea lui nea Jean nu s-a întîmplat nici un scandal. Nu s-a petrecut şi nu se va petrece niciodată aşa ceva în ograda unui om care iubeşte liniştea. Pur şi simplu, "strategia" - cuvîntul îi aparţine antrenorului Remus Vlad - obligă micuţa echipă din Ardeal să facă două loturi, unul puternic pentru meciurile de acasă ("pentru ochii sponsorilor din Bistriţa şi pentru spectatori", cum spune acelaşi Remus Vlad) şi celălalt mult slăbit, pentru partidele din deplasare, în care Gloria pregăteşte de fapt aceleaşi jocuri tari de acasă.

Acum 9 zile, la Craiova, Vlad i-a odihnit pe Sînmărtean, Minteuan şi Negrean şi a pierdut uşor, cu 2-0. Venea Dinamo! Sîmbătă, la Ploieşti, a fost zi liberă pentru Sînmărtean, Mîndrean, Minteuan şi Ceauşu, fiindcă urmează jocul cu FCM Bacău, iar atitudinea şi rezultatul au fost aceleaşi, evoluţie indiferentă şi înfrîngere cu 2-0. Între cele două meciuri, Gloria a întîlnit pe Dinamo şi "strategia" i-a cerut pe menajaţi înapoi, printre titulari. Urmarea: bistriţenii au mîncat pămîntul şi au cîştigat cu 1-0.

Propunere pentru preşedintele Jean Pădureanu: Stimate domn, mergeţi la un notariat din Bistriţa şi înfiinţaţi o echipă-satelit, apoi rugaţi-l pe Dumitru Dragomir să o înscrie tot în Divizia A. Pentru diferenţiere, formaţia de bază, pentru sponsori şi spectatori, se va numi tot Gloria Bistriţa. Pe cea din deplasare, botezaţi-o Decadenţa Bistriţa!

Şi o propunere pentru spectatori: Închipuiţi-vă că omologul Gloriei din campionatul englez, clubul de pe locul 5 din Premier League, FC Liverpool, i-ar menaja la meciurile din deplasare pe Owen, Gerrard, Hyypia sau Heskey, pentru a fi apţi de joc pe "Anfield Road" în meciurile cu Arsenal şi Manchester United. Corect, veţi spune că Gloria nu are banii şi lotul lui FC Liverpool. Dar nici Liverpool nu a absolvit Academia de Teatru şi Film a fotbalului românesc, precum bursiera din Bistriţa.

costin.stucan@prosport.ro

Foto: ProSport

***LORDUL.* Doar porecla îl apropie pe Jean Pădureanu de Anglia. Dacă ar fi fost preşedintele lui FC Liverpool şi şi-ar fi pus în practică "strategiile", "Tata Jean" era de mult înapoi, la Bistriţa**

ASTRA 2 0 GLORIA

Antrenor
Florin Marin
1. Bratu ★★
3. L. Dobre ★★
5. Petroiesc (cpt.) ★★
6. Mihart ★★
7. Crăciun ★★
(26. C. Dobre, 79)
11. V. Ghindaru ★★
16. Costescu ★★
(8. Movilă, 88)
20. Toporan ★★
21. Irimescu ★★
25. Orlando ★
(14. Borbely, 54) ★★
27. Dăncuş ★★

Rezerve
22. Olteanu, 18. Lingurar, 23. Niia, 28. Pastor

Scor la pauză 2-0

Au marcat
1-0, Mihart (11)
2-0, Costescu (44)

Arbitru
I. Serea ★★
(Focşani)

Asistenţi
C. Marinescu ★★★
(Piteşti)
C. Fecioru ★★★
(Bucureşti)

Cartonaşe galbene
A. Rus (9), Mihart (37), Ghindaru (73), Petroiesc (76), Toporan (77), S. Costin (84), Borbely (85)

Spectatori 1.500

Antrenor
Remus Vlad
22. Pap Deac ★
3. A. Rus ★
4. D. Matei ❒
(26. Arbănaş, 77)
5. V. Popa (cpt.) ❒
6. Coroian ❒
9. Negrean ★★
11. Cioloboc ★
14. Bucuroaia ★★
18. S. Costin ★
20. Velcea ❒
24. Jula ❒
(7. M. Anca, 72) ❒

Rezerve
12. Anghel, 2. Mîndrean, 15. Ghenţi, 16. Ceauşu, 25. Ţuţuraş

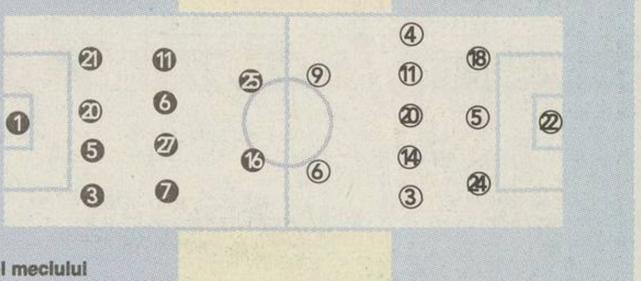

Filmul meciului

● 1-0, min. 11: Mihart a primit o minge la 5 metri de poarta lui Pap Deac, a preluat cu spatele sub privirile indiferente ale lui Velcea şi Jula şi a reluat peste umăr în plasă ● 2-0, min. 44: Crăciun a pasat de pe dreapta spre centru, Costescu a preluat la 18 metri de poartă, central, şi, asistat de Vasile Popa, Costin şi Jula, care n-au făcut nici un efort să-l "strîngă", a tras la colţ ● min. 63, Borbely l-a depăşit pe Jula într-o cursă de 30 de metri în care a pornit cu un handicap de 3-4 metri, a scăpat singur cu Pap Deac, dar a tras imprecis ● min. 68, Borbely a preluat lîngă Vasile Popa la 8 metri de poartă, s-a răsucit şi a tras, însă Pap Deac a respins

❒ Foarte slab ★ Slab ★★ Satisfăcător ★★★ Bun ★★★★ Foarte bun ★★★★★ Excelent

CONFERINŢA DE PRESĂ

"LASĂ-I, MARINE!"

Replica îi aparţine lui Remus Vlad şi a fost folosită pentru a-l domoli pe Florin Marin, care s-a enervat după ce un ziarist ploieştean l-a întrebat pe bistriţean dacă victoria Astrei e benefică pentru fotbalul prahovean

Remus Vlad **(foto)** şi Florin Marin au venit la conferinţa de presă după ce au străbătut de-a lungul terenul de joc, timp în care au dialogat amical. Cei doi au luat o atitudine serioasă, s-au aşezat, iar Vlad a fost rugat să comenteze meciul. Cu mina unui om încurcat, antrenorul bistriţean a spus: "Aţi văzut şi dumneavoastră, a fost un joc destul de disputat. Agresivitatea pozitivă a atacanţilor Astrei le-a adus două şanse din care au marcat. N-am reuşit să prezentăm o formulă completă din diferite motive". Apoi, Vlad a solicitat întrebări. Prima a căzut ca un trăsnet şi a fost o ironie faţă de comentariul oferit acum 9 zile de antrenorul bistriţean după meciul cu Craiova.

"A fost exact ca la Craiova"

Presa: Puteţi spune că această victorie a Astrei este benefică fotbalului prahovean?

Vlad (uşor agasat): E foarte benefică. La fel cum a fost şi victoria noastră împotriva lui Dinamo. Exact, a semănat cu meciul de la Craiova, însă fără suspiciunile de rigoare.

Presa: Gloria a făcut din menajarea titularilor un obicei. Cum e posibil aşa ceva?

Vlad (amabil): Am odihnit astăzi 5 jucători, dintre care Sînmărtean, Minteuan, Ceauşu şi Mîndrean aveau 3 cartonaşe galbene. Mi-a fost frică de arbitrul Serea. A fost jucător la Bacău şi noi avem meci cu Bacăul. M-am temut de surprize. Oricum, pentru noi meciurile de acasă sînt foarte importante, pentru că avem sponsori, spectatori pe care trebuie să-i mulţumim.

"Vasile Popa? Ăăăă..."

Presa: Totuşi, golurile au fost primite foarte uşor...

Vlad (încearcă o explicaţie tactică): Cele două vîrfuri ale Astrei ne-au pus mari probleme. S-au demarcat numai cu cotul sus, au alergat mult.

Presa: La golul doi, Costescu n-a fost nevoit să se demarce cu cotul sus pentru că fundaşii Gloriei îl priveau de la 5 metri distanţă...

Vlad (derutat): La golul doi, au făcut o încrucişare şi jucătorii mei n-au mai aplicat zona. Au greşit şi au plecat după oameni.

Presa: Dar Vasile Popa, care era libero, după cine a plecat?

Vlad (dă din umeri): Vasile Popa? Ăăăăă...

Ieşirea lui Florin Marin

În acest moment, Florin Marin n-a mai suportat şi a sărit în apărarea lui Remus Vlad. Nervos, pe un ton ridicat, el a strigat spre ziarişti: "Domn'e, aceste întrebări nu-şi au rostul. Ce vreţi să tot insinuaţi? Echipa mea a obţinut un rezultat foarte bun. Gloria n-a pus probleme datorită jocului nostru".

Vlad (împăciuitor): Lasă-i, Marine!

Marin (nervos): Nu se poate aşa ceva... La fiecare meci, ei interpretează toate fazele.

Presa: Staţi puţin, dar toată lumea ştie istoria Gloriei Bistriţa...

Vlad (nervos şi el): Pe mine nu mă interesează istoria Gloriei. Eu sînt acum aici şi fac o treabă...

Presa: Preşedintele Pădureanu a spus miercuri că Gloria a terminat cu blaturile.

Vlad (contrariat, vrea să spună ceva): Cînd? Miercuri? N-a spus aşa. Vreţi să vă spun ceva? (se răzgîndeşte)...Dar n-are rost să comentăm acum...

Foto: ProSport

FAZA MECIULUI

Cum să-ţi baţi joc de o ocazie

În minutul 86, Gloria ar fi putut marca lejer un gol la o fază în care fundaşii Astrei, probabil obosiţi să tot mai alerge inutil, i-au scăpat din vedere pe Coroian şi pe Anca. Primul a primit o minge aproape perfectă pe linia de 6 metri, unde era singur, însă a preferat să-i paseze cu capul lui Anca, aflat mult în stînga. La rîndul său, Anca a vrut să recentreze cu capul, dar a trimis balonul prin faţa lui Coroian, mingea ieşind apoi în aut de poartă cu ajutorul unui alt bistriţean care n-a mai putut să o prindă.

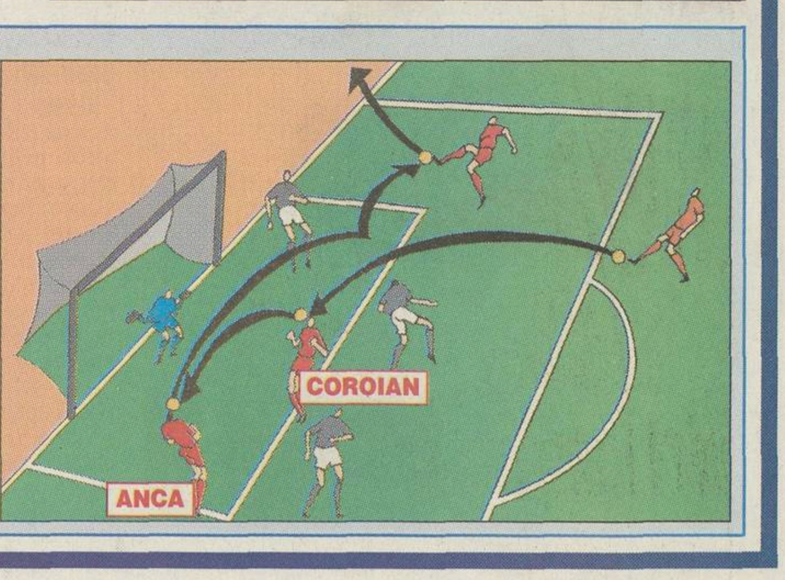

COMPARAŢII

Asemănări cu meciul de la Craiova

Ploieşti
2-0, goluri în minutele 11 şi 44

MEDIAFAXFOTO

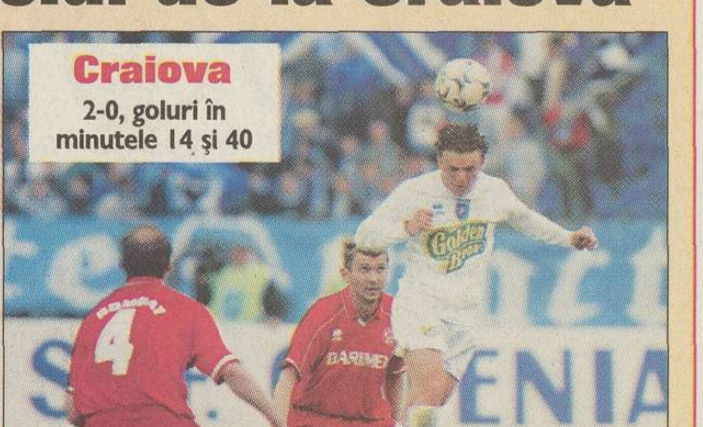

Craiova
2-0, goluri în minutele 14 şi 40

Foto: ProSport

JUCĂTORI MENAJAŢI	
Sînmărtean, Minteuan, Mîndrean, Ceauşu	Minteuan, Sînmărtean şi Negrean
DECLARAŢIILE LUI REMUS VLAD	
"Această victorie a fost benefică fotbalului prahovean aşa cum a fost succesul nostru împotriva lui Dinamo. A fost exact ca la Craiova, însă fără suspiciunile de rigoare"	"Această victorie a Craiovei este în folosul fotbalului românesc"
OBSERVATORI	
Robi Urs, "vice" LPF, considerat omul lui Dragomir	Valentin Alexandru, "vice" LPF, considerat omul lui Dragomir

Supradotate în rate.

Golf
Polo
Avans de la 15%
Rate până la 5 ani
Maşinile din imagine sunt doar cu titlu de prezentare.

Ai ofertă, ai parte! De supradotate şi rate!
Porsche România, importator Volkswagen şi Porsche Leasing România ţi-au pregătit o ofertă de excepţie cu trei protagoniste excepţionale: Polo, Golf şi Bora. Pentru Polo, ai ABS şi caroserie cu 4 uşi la 50 % din preţul standard şi maşinile deja în stoc; pentru Golf, ai varianta de echipare Ocean (anvelope 205 / 55 R 16, jante din oţel 6,5 J x 16, aer condiţionat manual, pachet crom, scaune faţă reglabile pe înălţime, tapiserie "Classic") de la 11 366 EUR CIP; iar pentru Bora, ai gratuit pachetul Attraction (pachet electric, pachet tehnic, vopsea metalizată sau perlefect). Şi pe lângă toate acestea, s-a pus pe roate o ofertă de rate: leasing intern cu dobândă avantajoasă, pe perioade de până la 60 de luni şi avans începând de la 15 %.
Supradotează-te cu un Volkswagen!

PORSCHE ROMANIA
PORSCHE LEASING ROMANIA

Un trio formidabil

Dealeri Volkswagen: **Bucureşti** - Porsche Bucureşti Nord, tel.: 021/208 37 00, fax: 021/203 37 01, Midocar, tel.: 021/236 08 39, fax: 021/236 08 41, **Bacău** - Cybernet Auto Center, tel.: 0234/518 604, fax: 0234/177 831, **Baia Mare** - Robot, tel.: 0262/223 298, fax: 0262/250 298, **Braşov** - Tess, tel.: 0268/441 187, fax: 0268/441 193, **Cluj Napoca** - Autoworld, tel.: 0264/448 387, fax: 0264/448 851, **Constanţa** - Tecar International, tel.: 0241/611 815, fax: 0241/697 000, **Craiova** - Serpico, tel.: 0251/438 224, fax: 0251/438 209, **Focşani** - Scorpion Exim, tel.: 0721/330 395, fax: 0237/236 866, **Galaţi** - Scorpion Exim, tel./fax: 0236/499 294, **Iaşi** - Sandra Trading, tel./fax: 0232/220 913, **Oradea** - D&C, tel.: 0259/418 144, fax: 0259/478 847, **Rădăuţi** - Autoservice, tel.: 0230/561 872, fax: 0230/566 130, **Râmnicu Vâlcea** - Nurvil, tel.: 0250/737 356, fax: 0250/746 203, **Sibiu** - Tess, tel.: 0269/560 377, fax: 0269/560 448, **Târgu Mureş** - Autocenter Spanner, tel.: 0265/254 971, fax: 0265/160 266, **Timişoara** - Autoclub, tel.: 0256/293 437, fax: 0256/289 892, Quark Motors, tel.: 0256/220 044, fax: 0256/220 040.

Biblioteca ASTRA SIBIU

Biblioteca „ASTRA"
– SIBIU –

Ilie Balaci: "Cei care ne-au iubit pe noi au rămas puţini, atît de puţini..."

Liderul "Craiovei Maxima" s-a aşteptat la un stadion plin duminică seara şi a căzut pe gînduri văzînd doar 12.000 de oameni pe "Ion Oblemenco"

Adrian Florea

Revenirea pe teren duminică, poate pentru ultima oară împreună, a jucătorilor ce au format "Craiova Maxima" nu a adus în tribunele fostului "Central" decît 12.000 de oameni. Chiar dacă s-au ferit s-o spună direct, foştii idoli ai Băniei au fost destul de dezamăgiţi. Ieri dimineaţă, la 12 ore după meciul demonstrativ, vedeta "generaţiei de aur" a Universităţii, Ilie Balaci (foto), medita amar în holul hotelului Jiul.

"Dacă atîţia au venit, înseamnă că atîţia ne iubesc, nu?! 20 de ani înseamnă mult şi probabil unii ne-au uitat ori cei care au fost atunci lîngă noi nu mai sînt în viaţă. Cei care ne-au iubit pe noi au rămas puţini, atît de puţini...", a mărturisit "Prinţul". Deziluzionat, Balaci a adăugat că în viitor nu se va mai implica în astfel de acţiuni: "La anul, o să ne întîlnim cu toţii să mai bîrfim, dar la Bucureşti, nu în Craiova!".

Parcurgeţi în pagina 12 fotoreportajul de la meciul omagial.

Foto: CRISTI PREDA

PRO SPORT
EDIŢIE DE TRANSILVANIA
Director OVIDIU IOANIŢOAIA
Anul VII ● Numărul 1753 ● Marţi 22 aprilie 2003 ● 12 pagini ● Preţ 8000 Lei ● Internet: http://www.prosport.ro

Jignit de tribună, a insultat-o la rîndu-i şi a rupt orice posibilitate de împăcare

DĂNCIULESCU - DINAMO, CĂSĂTORIE COMPROMISĂ

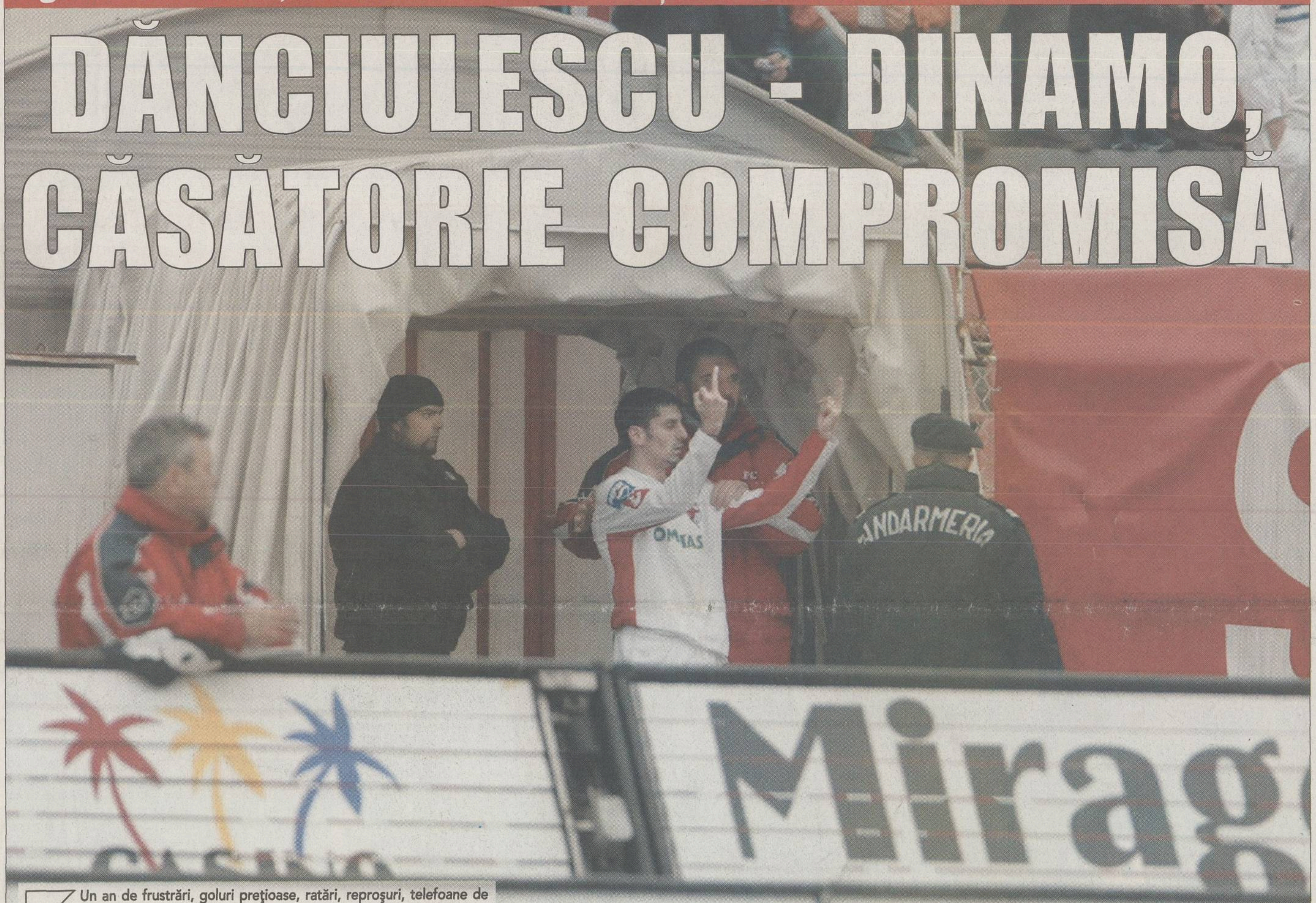
Foto: GABRIELA ARSENIE

Un an de frustrări, goluri preţioase, ratări, reproşuri, telefoane de ameninţare şi, în final, izbucnirea care a pus capac - degetele mijlocii fluturate vulgar spre spectatori, aceasta este povestea relaţiei dintre Ionel Dănciulescu şi publicul lui Dinamo.

Ieri, jucătorul era în cantonament. "Îmi pare rău pentru gest, dar să se pună şi spectatorii în locul meu", spune el, resemnat. Pînă şi maşina, un Mercedes negru, şi-a mutat-o din curtea stadionului şi a dus-o la Săftica. "Oricum mi-au zgîriat-o", îşi aminteşte Dănciulescu.

Apropiaţii susţin că, pînă şi atunci cînd iese la cumpărături, rămîne la volan, cu o şapcă trasă peste ochi. "Doar soţia intră în magazin. «Danciu» poate întîlni oriunde un suporter dinamovist pus pe harţă", povestesc prietenii.

La 26 de ani, e dorit de Rednic, are şi alte variante din ţară, mai puţin la clubul unde este legitimat! Relaţia dintre Dănciulescu şi Dinamo s-a încheiat. Formal, ea mai există, dar ce antrenor îşi va asuma răspunderea să-l mai folosească în faţa publicului propriu?

Citiţi în pagina 3 reacţiile de ieri ale lui Dănciulescu după ce sîmbătă a făcut gestul surprins de camerele de luat vederi şi de fotoreporteri.

La TV în această săptămînă

Marţi

21:45 Liga Campionilor
FC Barcelona - Juventus ProTV

Miercuri

17:00 Cupa României
FC Naţional - FC Argeş Antena 1

20:00 Cupa României
Astra - Dinamo Antena 1

21:45 Liga Campionilor
Manchester - Real Madrid ProTV

Joi

22:00 Cupa UEFA
Boavista - Celtic Glasgow şi
Lazio - FC Porto (alternativ) TVR2

Sîmbătă

15:00 Divizia A
Sportul - "Poli" AEK ProTV

17:00 Divizia A
Rapid - Steaua TV România 1

Un francez la "Poli"

Dan Popescu
(Timişoara)

La antrenamentul de aseară al echipei "Poli" AEK Timişoara a participat şi jucătorul francez Sankhare Aboubacar, care evoluează pe posturile de fundaş stînga şi fundaş central. Aboubacar, în vîrstă de 25 de ani, a făcut parte din lotul echipei franceze Lens, cu care a participat în Liga Campionilor. Amănunte în pagina 8.

Cadou lui Ştefan de ziua lui

Foto: ProSport

Dan Udrea

Comisia de Disciplină a LPF l-a judecat ieri pe preşedintele Ceahlăului, Gheorghe Ştefan, care la meciul de acum două etape, cu Steaua, a fost eliminat după ce a intrat pe teren (foto) şi a protestat la deciziile arbitrilor. Ştefan a primit avertisment, decizia fiind motivată de Adrian Ionescu, secretarul forului prezidat de Alexandru Boc: "Nu l-am suspendat, ci doar l-am avertizat deoarece miercuri e ziua lui şi i-am făcut şi noi un cadou". Gheorghe Ştefan împlineşte mîine 50 de ani. Tot ieri, Comisia i-a suspendat cîte o etapă pe Dan Petrescu, Mitrovici, Dănciulescu, jucători eliminaţi în ultimele două runde.

Dumitrescu: "Mai sînt reciprocităţi"

Dan Udrea

Ilie Dumitrescu şi Florin Prunea au fost ieri audiaţi la Parchetul Naţional Anticorupţie, primul în urma unui memoriu al LPF, iar cel de-al doilea invitat în calitate de reprezentant al jucătorilor. "Am declarat în faţa procurorului că n-am făcut altceva decît să spun ceea ce presa a semnalat de-a lungul timpului. Dacă astăzi acest campionat se joacă pe teren în proporţie de peste 90 la sută, atunci un rol esenţial l-au avut jurnaliştii. Spun peste 90 la sută deoarece încă mai există reciprocităţi, iar voi, ziariştii, le-aţi dezvăluit înaintea mea", a declarat Ilie Dumitrescu.

Gigi Becali îl vrea pe Florin Bratu

Cătălin Ţepelin

Patronul Stelei, Gigi Becali, a declarat ieri că este dispus să investească pentru achiziţionarea atacantului rapidist Florin Bratu. "Dacă George Copos vrea să-l vîndă, eu îi ofer două milioane de dolari, bani lichizi. În caz că e de acord, poate să mă contacteze oricînd", a spus Becali, sedus de calităţile fotbalistului în vîrstă de 23 de ani.

CONCRET

DE
OVIDIU
IOANIŢOAIA

Pace imposibilă

Din primăvara lui 2002, cînd Dănciulescu s-a reîntors în Ştefan cel Mare după 4 sezoane petrecute în Ghencea, aproape că n-a existat zi în care galeria roş-albă să-i dea pace. I-a pretins să fie la înălţimea celui care, în campionatele 1995-1996 şi 1996-1997, evoluase în 64 de meciuri pentru Dinamo şi înscrisese 22 de goluri, dar l-a şi somat să-şi dovedească fidelitatea prin cît mai multe reuşite în partidele cu rivala din Ghencea, în favoarea căreia "trădase". Acesta era, deloc mic, preţul iertării şi al împăcării.

Cum demonstraţia nu i-a reuşit, Dănciulescu marcînd o singură dată în poarta Stelei, ba şi atunci din penalty, ultraşii au continuat să-l ţină sub presiune, ironizîndu-l, fluierîndu-l şi chiar cerîndu-i să plece.

Sigur, e foarte greu să joci bine cînd ţi-e ostilă tocmai propria tribună. Dacă din acest punct de vedere Dănciulescu merită înţelegere, de aici şi pînă la ieşirea lui de sîmbătă, cînd le-a răspuns suporterilor prin gesturi obscene, incalificabile, rămîne cale lungă, una pe care nici un fotbalist n-are dreptul s-o parcurgă. Reamintind că nemţii l-au trimis acasă pe Effenberg de la Mondialele 1994 pentru o golănie asemănătoare, să convenim că şi dinamovistul va trebui să plătească. Va fi amendat, suspendat ori amîndouă, ceea ce nu va rezolva însă fondul problemei, fiind imposibil de crezut că Dănciulescu şi galeria "cîinilor roşii" vor mai face vreodată pace. Iată de ce unica soluţie pentru jucătorul în discuţie e să-şi caute cît mai repede echipă.

ovidiu.ioanitoaia@prosport.ro

MaxLife
25% GRATUIT!
After 100.000 KM your engine needs
Valvoline MaxLife
SAE 15W-40 Motor Oil
5 Litri pentru preţul a 4!
DACĂ ESTE GRATUIT, NU MERITĂ SĂ-L AI. CORECT? GREŞIT. NU ŞI CU MAXLIFE.
De ce cumperi MaxLife?
Pentru că MaxLife este SINGURUL lubrifiant SPECIAL creat pentru motoarele cu peste 100.000 km.
Premiat de publicaţia americană "Lubricants World".
Ofertă valabilă în limita stocului disponibil.
Importator oficial: VALTEC ROMÂNIA SRL, tel.: (021) 233.38.35.
Valvoline
We make engines feel great!

Pariaţi pe
WETTPUNKT
Pariaţi cu cei mai buni!
Bucureşti
● Calea Victoriei 174, sector 1, în Casino Victoria, tel: 212.51.32
● Drumul Taberei - Str. Brasov nr. 26, sector 6, tel: 725.66.43; 725.64.43
● Piata Muncii - Bd. Mihai Bravu nr.194, sector 2, tel: 326.52.77
● Berceni - Şos. Oltenitei 142, bl 4, tel: 332.73.84
● Obor - Şos. Colentina 25, lîngă Teiul Doamnei tel: 243.10.12
ÎN CURÎND Constanţa Str. Mihăileanu 6-8

INTERVIU

"Cu Steaua cred că apelez la Răzvan"

Mircea Rednic explică eşecul de la Bacău, punîndu-l în mare măsură pe seama greşelii lui Savici

Radu Oprişan
Cristi Zagaradniuc

Domnule Rednic, etapa trecută Rapid a fost condus la pauză de Astra, după care a revenit spectaculos învingînd cu 4-1. Duminică, a fost condus la Bacău, a egalat, dar a pierdut meciul în ultimul minut. Din ce cauză aceste fluctuaţii?

Probabil că nu mai avem puterea să ne concentrăm în absolut toate momentele la acelaşi nivel. O dată revenim, altă dată spunem fiecare în sinea lui: băi, asta e, poate nu merge mai mult. Ne mulţumim cu puţin. Pe urmă intervin şi greşelile personale, cum a fost cea a lui Savici acum, dar şi în partida cu Braşovul.

PRO Se pare că la Rapid continuă blestemul portarilor.

Da, aşa se pare. Mă gîndesc doar că Bacăul a avut două şuturi pe poartă şi ne-a bătut cu 2-1. Cred că pentru meciul cu Steaua o să apelez din nou la Răzvan, şi să ştiţi că nu o spun chiar în glumă.

PRO Ultimele aproximativ 20 de minute de la Bacău echipa dumneavoastră nu mai reuşea să iasă din careu. Ce s-a întîmplat?

Discuţia ar fi complexă, dar, rezumînd, nu ţinem mingea deloc la vîrf, o cedăm prea repede şi permitem adversarului să aibă continuitate în atacuri. Totuşi, vreau să vă spun că pînă la un anumit punct ne-am făcut jocul. Era normal la un moment dat să ne retragem şi să conservăm, doar nu era să le ofer contraatacul.

PRO De ce aţi acuzat arbitrajul?

Pe lîngă faze gen cea la care Bordeanu trebuia eliminat, multe dueluri corecte ale lui Bisconti au fost sancţionate cu fault, mai cu seamă cele din preajma careului, iar pe ăsta al meu l-a scos din sărite. Bine, nici el nu are voie să îşi pună tot timpul mîinile în cap, la experienţa pe care o are.

"O să am o discuţie mai dură cu Niţă"

Mircea Rednic a spus că va purta o discuţie cu Robert Niţă, despre care consideră că are partea sa de vină, chiar infinit mai mică decît Savici, la cel de-al doilea gol al băcăuanilor. "L-am băgat în teren să ţină mingea departe de poartă şi el a greşit încercînd să dribleze la faza aceea. Am înţeles că şi-a manifestat nemulţumirea că nu joacă, la fel ca şi la meciul cu Astra, dar atitudinea lui nu mi-a demonstrat că mă pot baza tot timpul pe el. O să am cu el o discuţie mai dură decît cele de pînă acum, cînd l-am mai menajat", a precizat antrenorul rapidist.

Foto: ProSport

OPTIMIST.* *Referindu-se la derbyul cu Steaua, Mircea Rednic e încrezător. El a povestit că, după înfrîngerea de la Bacău, i-a simţit pe jucătorii săi montaţi: "Am oprit în drum spre casă la Focşani să bem o bere şi am stat cu toţii de vorbă în fund, pe bordură. Am tras concluzia că, în ciuda înfrîngerii, au caracter", a spus antrenorul

"Fault cînd se împiedicau singuri"

Spre deosebire de conducerea clubului, care nu acuză arbitrajul, căpitanul formaţiei din Grant, Adrian Iencsi, e de părere că Rapid a fost dezavantajat de Anghelinei

Foto: GABRIELA ARSENIE

Fundaşul giuleştenilor, Adrian Iencsi (foto, în vişiniu), spune că formaţia sa n-ar fi pierdut meciul de duminică dacă Savici nu aprecia greşit traiectoria mingii. "A greşit copilăreşte, dar nu pot să-l acuz ca fiind singurul vinovat. Cînd se pierde un meci, toată lumea e vinovată", a spus fundaşul rapidist.

"Nici despre arbitru nu pot afirma că a fost cauza înfrîngerii noastre, însă nimeni nu mă poate convinge că n-a tras cu Bacăul. Anghelinei dădea fault la marginea careului şi cînd adversarii noştri se împiedicau singuri! În primul rînd însă am greşit noi, că am făcut pasul înapoi şi ne-am mulţumit la un moment dat cu 1-1. Cred că a fost vorba şi de o cădere psihică, pentru că ratasem cîteva situaţii foarte bune şi ni s-a făcut teamă să nu se răzbune ocaziile. Pînă la urmă, de ce ne-a fost frică n-am scăpat". Despre meciul cu Steaua, Iencsi a afirmat că "e obligatoriu să cîştigăm, să ne liniştim. E un meci important, întîlnim ocupanta locului doi şi trebuie să ne concentrăm mult mai bine".

BRATU A VRUT SĂ CENTREZE

În minutul 31 al partidei de la Bacău, atacantul giuleştean Florin Bratu l-a depăşit pe Ciobanu, iar mingea trimisă de el a nimerit bara din stînga porţii lui Prunea. "Mi s-a reproşat că nu am centrat, însă eu chiar asta am vrut să fac, numai că mi-a sărit mingea prost şi am lovit-o aiurea. Nu ştiu cum s-a văzut la televizor, dar gazonul a fost prost la Bacău. Îl văzusem plasat bine pe Makinwa", a povestit internaţionalul giuleştean.

GHINIOANELE LUI DOLHA LEGATE DE STEAUA

Emilian Dolha a suferit sîmbătă o entorsă şi a ratat meciul de la Bacău. Conştientizînd că se află în faţa meciului cu Steaua, Dolha a declarat că îl trece cu fiori: "Parcă e un blestem, cînd se apropie meciul cu ăştia eu mă rup. Dar acum o să joc şi cu piciorul în mînă, nu mă las". Înaintea derbyului cu Steaua din toamna anului 2001, Dolha s-a îmbolnăvit, lipsind 9 luni de pe teren, iar la meciul din turul acestui campionat a devenit indisponibil din cauza unei contracturi suferite la un antrenament.

Savici nu ştie ce s-a întîmplat

Portarul Rapidului, Boban Savici (foto), spune că nu e sigur dacă a fost sau nu faultat în ultimul minut al meciului cu FCM Bacău, disputat duminică şi pierdut de lider cu 2-1. "A fost o învălmăşeală acolo de nici nu mi-am dat seama ce s-a întîmplat", a afirmat ieri sîrbul. Despre posibilitatea de a se afla în poartă şi sîmbătă, contra Stelei, Savici s-a limitat să spună scurt: "Nu cred".

Întrebat dacă Rapidul mai poate pierde titlul, el a declarat că "dacă batem Steaua, totul e gata, s-a terminat, nu mai are cine să ne ajungă. Dacă pierdem însă, nu se ştie. Noi ne gîndim doar la victorie". Boban încă nu e sigur dacă i-ar plăcea să rămînă în România. "Nu m-am gîndit prea mult la asta. Deocamdată vreau doar să apuc să joc cît mai mult. Apoi vom mai vedea ce va fi", a încheiat el. *(Luminiţa Paul)*

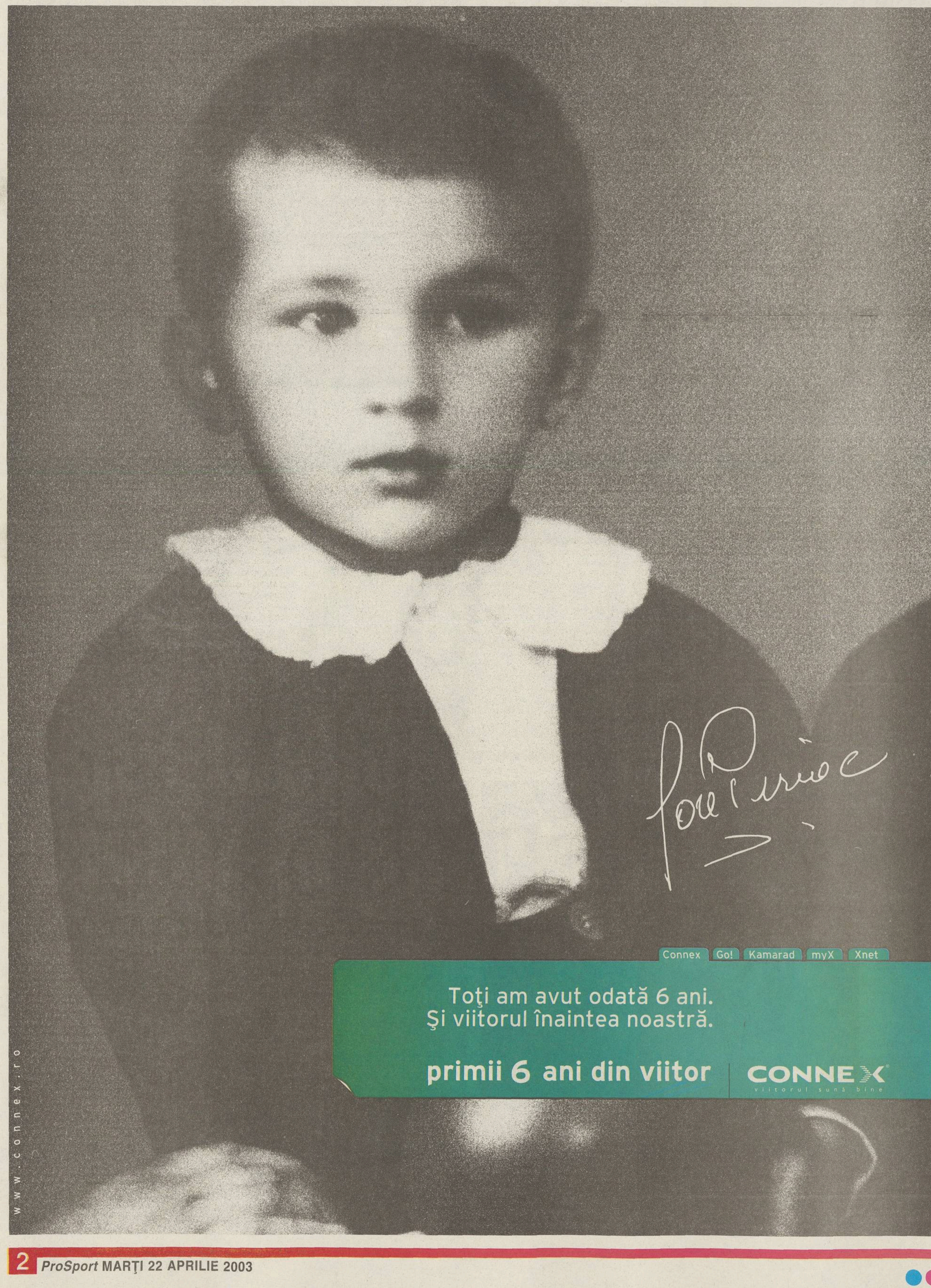

DINAMO

Viața agitată a lui Dănciulescu în Ștefan cel Mare

CIFRELE SÎNT DE PARTEA LUI. De cînd a revenit în martie 2002 în Ștefan cel Mare, Ionel Dănciulescu a jucat 34 de meciuri în tricoul lui Dinamo, dintre care 26 ca titular, bifînd 2.267 de minute și înscriind 14 goluri

Atacantul dinamovist a ajuns să fie amenințat la telefon cu moartea, iar mașina i-a fost zgîriată și lovită

Eduard Apostol
Justin Gafiuc

Minutul 51 al partidei Dinamo - FC Național. Scorul e favorabil oaspeților, 1-0, și atacantul gazdelor, Ionel Dănciulescu, a atins mingea cu mîna, în timp ce balonul se îndrepta spre poarta "bancarilor". Arbitrul Deaconu a oprit jocul și i-a acordat fotbalistului al doilea avertisment, care a atras automat eliminarea. În drum spre vestiare, însoțit de un cor de fluierături și înjurături, Dănciulescu a făcut gesturi obscene către spectatori, arătîndu-le degetul mijlociu și făcînd semne la gură, deși psihologul formației, Mihai Stănescu, a încercat să-l tempereze. Aceste lucruri i-au incitat și mai mult pe fani, care după meci au vrut să intre în vestiar și să-l bată pe atacant, însă au fost opriți cu greu de jandarmi.

Ultimatum: "Pleacă!". Totuși, suporterii și-au vărsat năduful pe mașina vîrfului, un Mercedes C200 negru: au zgîriat-o și au lovit-o cu o piatră, îndoind tabla pe partea stîngă. Nu în ultimul rînd, susținătorii dinamoviști i-au aflat numărul de telefon de acasă și i-au transmis în ultimele zile mesaje de amenințare cu moartea! Acest lucru i-a determinat pe soții Dănciulescu să scoată din funcțiune telefonul. Ieri, fotbalistul a plecat cu echipa în cantonament, pentru a participa la antrenamentul de după-amiază și și-a luat mașina la Săftica, de teamă să nu fie iar victima atacurilor huliganice.

Despărțire la vară. Dănciulescu mai are contract cu Dinamo încă doi ani și a mărturisit că vrea să-și ducă la bun sfîrșit înțelegerea, însă atacantul a fost sfătuit de toți prietenii să înceteze din vară colaborarea cu roș-albii. Chiar și jucătorul are în plan această variantă, știind că nu se va putea împăca niciodată cu suporterii, mai ales că Mircea Rednic îl dorește în continuare la Rapid. "Danciu-gol" ar prefera totuși să prindă un contract în străinătate, fiind conștient că ar putea fi și în Giulești victima amenințărilor din tribună.

"Pe nimeni nu interesează ce se întîmplă în sufletul meu. Îmi pare rău de gestul făcut, dar ar fi bine să se pună cineva din tribună în situația mea, să vedem cum ar reacționa ca meci de meci să fie înjurat din senin, iar familia să-i fie batjocorită și amenințată"

Ionel Dănciulescu

Restanță de 30.000 de dolari

O altă problemă cu care se confruntă Dănciulescu este aceea că are de primit, din restanțe contractuale, în jur de 30.000 de dolari, mai exact din luna august a anului trecut, jucătorul cîștigînd pe sezon circa 80.000 de dolari. Atacantul nu este singurul care mai are de primit bani, toți fotbaliștii din cadrul lotului avînd de încasat diferite cuantumuri din acordurile personale.

FANII I-AU DORIT MOARTEA COPILULUI

Relația dintre Dănciulescu și fanii dinamoviști s-a deteriorat pe fondul înfrîngerilor din această primăvară. Revenit în Ștefan cel Mare, în primăvara anului trecut, galeria nu i-a iertat perioada petrecută la Steaua și faptul că ori de cîte ori marca în poarta lui Dinamo, el le arăta tricoul roș-albastru. După eșecul de la Piatra Neamț, 2-3 cu Ceahlăul, suporterii i-au "urat" atacantului să-i moară fiica, Diana Maria, care miercuri împlinește 4 ani. "Asta întrece orice măsură! Gata, vreau să plec", le-a spus Dănciulescu conducătorilor din Ștefan cel Mare, aceștia convingîndu-l cu greu să rămînă. O dată cu venirea lui Ioan Andone pe banca tehnică, tehnicianul i-a luat pe fotbalist și pe cîțiva membri ai galeriei, discutînd vreme de o oră la pub-ul clubului. Dănciulescu a marcat imediat la meciul cu Steaua, le-a dedicat fanilor golul, aceștia scandîndu-i numele, dar "împăcarea" nu a durat.

Și Frasi va fi amendat drastic. Comisia de Disciplină a LPF l-a suspendat ieri pe Dănciulescu pentru o etapă, amendîndu-l și cu 900.000 de lei, dinamovistul ratînd astfel meciul de mîine, din semifinalele Cupei, cu Astra. În plus, Dănciulescu, despre care Ando a spus că nu-l va elimina din lot, va fi sancționat drastic de conducerea grupării. Conform Regulamentului de Ordine Interioară, jucătorul, care a afectat imaginea clubului, urmează să fie amendat cu 5.000 de dolari, ceea ce reprezintă nivelul maxim al penalizărilor. De altfel, și Frăsineanu va trebui să scoată din buzunar aceeași sumă, după ce le-a arătat fanilor degetul mijlociu.

Andone a fost înjurat în trecut. Ioan Andone a calificat drept "inadmisibil" gestul lui Dănciulescu: "Este o presiune mare, rezultatele sînt cum sînt, iar toate acestea își pun amprenta asupra jucătorului. Îmi pare rău că «Danciu» a fost mai preocupat de înjurăturile care îl vizau decît de joc. Și eu, cînd jucam la Dinamo, am fost înjurat după un meci cu 17 Nentori, dar am luptat și am ajuns chiar căpitan la echipă. Important e ca acum el să demonstreze că-i profesionist". La rîndul său, fostul antrenor al roș-albilor, Cornel Dinu, a spus: "Nu vreau să comentez astfel de gesturi, care dovedesc însă și ele că s-au făcut la echipă prea multe transplanturi necomune cu realitatea".

Încurajări de la Lăcătuș

Dănciulescu a fost sunat în week-end de nașii copilului său, Marius *(foto)* și Mariana Lăcătuș, care i-au transmis jucătorului dinamovist să se țină tare și să nu mai plece urechile la admonestările fanilor. Soția fotbalistului, Mihaela, a mărturisit la rîndul său că nu înțelege atitudinea suporterilor: "De cînd îl cunosc eu nu l-am văzut atît de trist. Am auzit că le strigă că stau prin discoteci, lucru ce nu e adevărat. Păi, vă spun eu că noi am ieșit anul ăsta doar de trei ori: o dată la McDonald's cînd și-a serbat fetița lui Giani Kiriță ziua de naștere și de două ori cu echipa".

"Cel mai bine ar fi să plece"

Fostul coleg al lui Dănciulescu, Florin Prunea, a mărturisit ieri că atacantul a mai avut probleme cu suporterii și cînd a fost prima oară la Dinamo, între 1995-'97. "După un meci pierdut, nu mai mi-aduc aminte exact pe cine am întîlnit, fanii au intrat peste el în vestiar să-l agreseze. De-abia s-au potolit atunci, și nu jucase deloc la Steaua! «Danciu» trebuia să se abțină, dar nu e ușor să fii în situația lui. Are circumstanțe atenuante. Soluția cea mai bună ar fi să plece, e clar că nu mai poate continua așa", a declarat Prunea.

REACȚIE

"Piatra se întoarce împotriva lor"

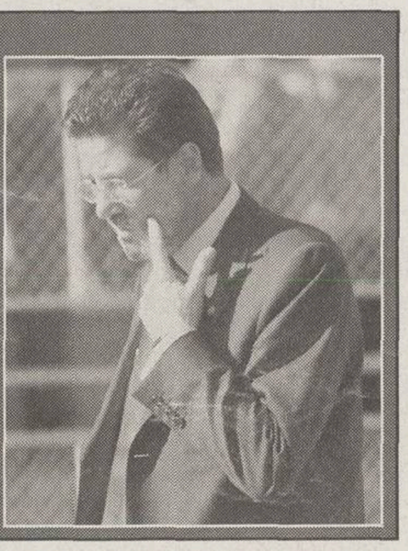

Fostul antrenor Cornel Dinu (foto) a comentat ieri atitudinea suporterilor față de conducerea clubului, căreia, la partida cu FC Național, i s-a solicitat demisia în repetate rînduri, vicepreședintele Vladimir Cohn fiind chiar atacat la ieșirea din tribună de un grup de fani. Procuroru' a spus că "mi-e greu să vorbesc despre astfel de lucruri. Oricum, piatra pe care au pus-o în mîna unora pentru a fi aruncată asupra mea m-a lovit, dar acum se întoarce împotriva lor. E un fenomen biblic".

Referindu-se la situația la zi a "cîinilor", Dinu a declarat că "am stat deoparte, dar cert e că e foarte greu să crești o echipă cu continuitate după ce s-au schimbat cinci sisteme de la începutul campionatului. Sugestiv, Andone caută acum o formulă, normal, pe care eu o găsisem după 7 octombrie 2002. Am fost lovit însă pe nedrept de niște oameni care n-au nimic în comun cu acest sport. În plus, e o mare răutate să se spună că Dinamo a înregistrat 7-8 înfrîngeri consecutive, uitîndu-se de victoria obținută în 10 oameni la Constanța, în meciul tur cu Farul din Cupa României".

Strategie pentru stranieri

Conducerea din Ștefan cel Mare a început să pună la cale planul pentru pregătirea viitorului sezon. Una dintre direcții e aceea referitoare la găsirea unor jucători de peste hotare, aflați în vară la final de contract și dispuși să vină în România pentru a evolua în tricoul alb-roșu. Șefii lui Dinamo ar fi dispuși să aducă 4-5 fotbaliști importanți din străinătate, cărora să le asigure angajamente de 150.000-200.000 de dolari pe an, cu condiția să semneze pentru minimum două sezoane, idee exprimată încă din iarnă de directorul executiv Cristi Borcea *(foto)*. Membrii staffului de conducere, precum și oamenii din Consiliul de Administrație au fost sfătuiți să apeleze la orice relații din afara granițelor țării spre a descoperi jucători care se eliberează în vară cu scopul de a începe imediat negocierile cu respectivii.

ASPECTE POZITIVE ȘI NEGATIVE

Campionii au obținut primul punct din campionat în retur, în meciul cu FC Național (1-1), însă antrenorul Ioan Andone nu e mulțumit. "Nu s-a văzut îmbunătățirea jocului. A fost, în schimb, dăruire pe teren, elevii mei reacționînd în momentul *în care erau cu un om mai puțin pe teren.* E bine că ne-am creat ocazii, dar văd că s-a ajuns la situația ca Dinamo să joace prea mult în inferioritate numerică. Nu zic că eliminările au fost toate incorecte, dar e o situație delicată, care ne dă de *gîndit", a spus antrenorul.*

ȘAPTE JUCĂTORI ACCIDENTAȚI

În vederea meciul de mîine, cu Astra, din semifinalele Cupei, *roș-albii au din nou numeroase probleme de lot.* Pe lîngă Dănciulescu suspendat, alți șapte fotbaliști sînt accidentați, Burcă, Dragomir, Tamaș, Pîrvu, Grigorie, Stoican și Bărcăuan. Pîrvu a suferit ieri o entorsă de gradul I la piciorul drept, în *timp ce Tamaș are o disjuncție la umăr. Cele mai mari* șanse de a fi mîine pe teren le au Stoican și Bărcăuan, însă și ei sînt încă incerți, după problemele la glezna dreaptă, respectiv contuzie la mușchii gemeni.

FCM BACĂU

Pădureanu pus la zid

Dumitru Sechelariu a spus că, vineri, cînd se dispută meciul Gloria - FCM Bacău, se așteaptă "la orice golănie din partea președintelui bistrițenilor"

Dan Udrea

"În acest campionat am spart gheața la Piatra Neamț și am luat primul punct din istoria confruntărilor cu Ceahlăul. Sper că se va întîmpla același lucru și la Bistrița", a spus ieri Dumitru Sechelariu, care astfel a prefațat întîlnirea de vineri dintre Gloria și FCM Bacău.

Președintele de onoare al grupării moldave nu uită însă că echipa pe care o va întîlni îl are președinte pe Jean Pădureanu. "Am speranțe că vom pleca neînvinși doar în cazul în care o să avem parte de un arbitraj corect, ceea ce, sincer, nu cred că se va întîmpla. Mă aștept din partea lui Pădureanu la orice fel de golănie făcută cu arbitrii. E tipic pentru el. La Bistrița nu se poate altfel", a declarat Sechelariu, care s-a referit și la faptul că Gloria și-a odihnit în ultima etapă mai mulți titulari în jocul din deplasare cu Astra. "Ăsta este Pădureanu. E prea uns cu toate alifiile și prea le știe el pe toate pentru a se potoli. Nu am dovezi împotriva lui și de-asta nu zic mai multe", a continuat oficialul moldav.

Nu va merge la Bistrița. Dumitru Sechelariu a spus că nu va fi prezent la Bistrița: "Merită să mergi cu echipa în deplasare atunci cînd ai satisfacții și ai șanse să atingi un obiectiv, or în situația actuală n-am nici o tragere de inimă. Doar două bucurii am avut de cînd sînt implicat în fotbal, victoria 1-0 în deplasare cu Dinamo în 1992 și acel 5-1 împotriva Stelei, din Ghencea".

"Acest campionat e cel mai curat dintre toate care s-au disputat pînă acum. Mă întrebați ce părere am de președintele Gloriei? Spun doar atît, Jean Pădureanu nu se va potoli cu prostiile pînă nu va dispărea"

Dumitru Sechelariu

A PĂRĂSIT CLOACA. Pînă în urmă cu un an și jumătate, Dumitru Sechelariu și Jean Pădureanu se aflau în aceeași barcă, însă momentul zero, declanșat chiar de primarul băcăuan, a despărțit drumurile celor doi în privința corectitudinii meciurilor propriilor echipe

PRUNEA: "NOI AM JUCAT, EI S-AU ODIHNIT"

Florin Prunea, prezent ieri la PNA, împreună cu Ilie Dumitrescu, a spus că "ne va fi greu cu Gloria, atît fiindcă este una dintre echipele foarte bune ale campionatului, cît și pentru că, spre deosebire de noi, care am jucat în formulă completă, ei s-au odihnit. Chiar și procurorul care m-a audiat m-a întrebat cum e posibil ca un antrenor să-și menajeze fotbaliștii. N-am știut ce să-i spun, pentru că nu există explicație. E în neregulă".

SECHE VORBEȘTE DE NOROC

Dumitru Sechelariu s-a referit și la victoria obținută duminică în fața Rapidului. "Am avut noroc. Am învins o echipă foarte bună, în rîndul căreia am văzut un fotbalist de excepție, Florin Bratu. Regretul meu e că n-am reușit să batem Steaua, care știe să cîștige doar dacă joacă avînd un om în plus pe teren. Pentru mine, campionatul ăsta va avea 28 de etape, deoarece în ambele partide cu Steaua arbitrii nu ne-au lăsat să jucăm", a declarat Sechelariu.

"Nea Jean și Remus Vlad au anumite obiective"

Antrenorul lui FCM Bacău, Ilie Dumitrescu *(foto)*, a vorbit și el despre strategia Gloriei de a-și odihni mai mulți jucători înaintea întîlnirii directe. "Gloria avea o poziție foarte bună în clasament, puteau să urce, să-și propună mai mult. E o enigmă pentru mine ca antrenorul ei să vină și să spună că-și odihnește niște titulari. Cred că domnul Jean Pădureanu și domnul Remus Vlad au anumite obiective, dar pe mine mă interesează doar echipa mea. Probabil că ei pot face tot ceea ce doresc în campionatul ăsta", a declarat Ilie Dumitrescu.

CIOBANU ȘI APOSTOL SÎNT SUSPENDAȚI

Meciul cu Rapid a făcut victime printre jucătorii băcăuani în perspectiva întîlnirii cu Gloria. Radu Ciobanu a încasat cel de-al 7-lea cartonaș galben, iar Apostol a văzut al 4-lea avertisment în acest sezon, ambii urmînd să fie suspendați împotriva bistrițenilor. În schimb, atacantul Cătălin Cursaru și-a reluat ieri antrenamentele, deocamdată doar alergări ușoare, și sînt șanse ca el să fie apt de joc la ora partidei de vineri.

IMAGINEA ZILEI

Somnul portarilor naşte înfrîngeri

Foto: GABRIELA ARSENIE

Emilian Dolha a rămas cu gura căscată după ce înlocuitorul său Savici a ieşit greşit pe o centrare, în urma căreia băcăuanii au înscris golul victoriei. De ce a lipsit iar Dolha dintre buturile rapidiste, asta chiar că e o întrebare cu răspuns cunoscut dinainte. Se accidentase la un antrenament

Dacă e marţi, e **Tudor Octavian**

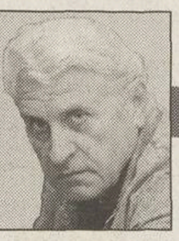

Legămîntul de castitate al lui Jean Pădureanu

Între Gloria Bistriţa, o echipă aflată pe locul 5 care-şi permite să nu se omoare cu firea la Craiova şi Ploieşti, şi Oţelul, o formaţie - locul 13 - care nu-şi poate îngădui nici o relaxare, distanţa e de numai 7 puncte. Jucînd fără să producă nici o suspiciune în ce priveşte angajamentul şi rezultatele, Oţelul a mers în jos. În vreme ce Gloria, aflată la răspîntia tuturor dubiilor, ar fi putut, dac-ar fi vrut, să urce uşor pe locul 3. Dacă ar fi dorit cu adevărat, Gloria putea să ţintească şi locul 1. Scorurile Gloriei Bistriţa, cu sau fără prezumţia de vinovăţie, ne spun că Jean Pădureanu nu-şi propune un statut de elită, ci doar unul de manevră. Ne-o confirmă atît regia rafinată a ultimelor întîlniri - iar victoria la Dinamo cu osebire -, cît şi repetatele asigurări pe care domnia sa ni le oferă cum că, în acest campionat, Gloria participă corect.

Dacă Gloria joacă numai în teren, cu cîteva relaxări de conjunctură, nu de interes, înseamnă că fără aceste sincope ar fi fost în stare să se bată cu Rapidul pentru titlu. Văzîndu-i pe bistriţeni cum se mişcă şi cît de lejer impun rezultatul care le convine, sînt îndreptăţit să gîndesc că nu le pică bine să fie campioni.

Iată, aşadar, o situaţie stranie: avem în România un club care poate orice - sau cel puţin dă impresia că face ce vrea cu adversarii -, dar vrea foarte puţin; în vreme ce Steaua şi Dinamo vor totul, dar se chinuie amarnic să obţină puţin. De ce oare nu vrea Gloria un loc pe podium? De ce-o sperie atît de tare gîndul de a se bate pentru titlu, deşi probează de ani de zile că are cu ce?

Oricît de mult aş vrea să-l cred pe Jean Pădureanu, nu pot să nu remarc ingeniozitatea cu care soluţionează nişte situaţii ce se anunţă din start dubioase. Ba chiar şi cinismul cu care se acoperă de litera regulamentului. De ce să se fi legat la cap, folosind la Craiova şi Ploieşti lotul de bază, cînd era posibil să piardă convingător trimiţînd în arenă echipa a doua? Pentru Jean Pădureanu a fi cinstit nu înseamnă a fi lord, ci doar a preîntîmpina avocăţeşte orice obiecţie abruptă de incorectitudine. Or, felul abuziv în care se aplică regulamentele, precum şi practicile obscure ale fotbalului românesc îi permit domnului Pădureanu să fie an de an mai corect, din ce în ce mai corect, dar păstrînd un stoc strategic de inginerii provinciale de clasament pentru momentele în care Capitala îi va cere socoteală. A şi spus-o de altfel: rezultatul meciului cu Dinamo putea să supere rău partidul! Şi-l cred, deşi în felul în care o zice pare o cochetărie din seria celor privind cinstea şi blatul.

Un om însă care ţine cu tot dinadinsul să ne asigure că în acest campionat joacă numai pe bune reuşeşte de fapt să ne convingă că în celelalte a jucat numai pe rele. Iar invocarea, ca pe un moment de răscruce în definirea conceptului de corectitudine, a acelei adunări de preşedinţi în care toţi au jurat cu "să moară mama" că nu mai trişează nu ne trimite în nici un caz la ceva sacru, ci la o întrunire de clan, unde se renegociază un contract nescris: la să vedem, măi tovărăşeilor, cum e cînd nu facem blaturi? Doare, nu doare? Nu cumva putem să cîştigăm mai mult cu cinstea decît cu necinstea?

Nu numai Dumitru Dragomir evocă acea înţelegere ilegală, ci şi Jean Pădureanu. Iar aerul grav, responsabil cu care o fac dovedeşte că ambii pun un preţ mult mai mare pe strîngerea de mînă şi cuvîntul de asociat decît pe legile României şi pe regulamentele FIFA. Clanul a decis să respecte experimental o anume înţelegere, nu să respecte pur şi simplu ceea ce respectă toţi cetăţenii! De unde şi concluzia că Jean Pădureanu nu se oboseşte să tragă la titlu deoarece ştie mai mult decît ce se vede. Altfel nu se explică de ce pînă mai ieri Dinamo n-a încetat să vorbească de lupta pentru titlu, iar Gloria Bistriţa să tacă adînc, exact pe aceeaşi temă.

Şi noi, cei deştepţi, dar mulţi, în loc să ţipăm că pomenirea acelei şedinţe pe bază de legămînt, e însăşi proba supremă a blatului generalizat, e recunoaşterea lui publică, aşteptăm ca patronii să se jure în continuare pe fraţi şi pe taţi şi să-şi ţină, dragii de ei, cuvîntul.

tudor.octavian@prosport.ro

ŞOAPTELE SPORTULUI

BATISTELE LA CONTROL!

În ultima etapă, spectatorii prezenţi la partidele Dinamo - Naţional şi "Poli" AEK - Farul au afişat bannere prin care îşi exprimau dezacordul cu actualii şefi ai FRF şi LPF. Reacţia oficialilor a fost promptă şi a semănat cu metodele Epocii de Aur, de negare a existenţei protestelor împotriva sistemului: supuşii lui Mitică le-au solicitat jandarmilor să dea jos bannerele de pe garduri, iar oamenii în uniformă s-au conformat imediat. Mergînd pe firul logicii lepefiste, în cazul în care suporterii ar fi protestat prin fluturarea batistelor albe, jandarmii ar fi fost trimişi să confişte de la fiecare fan bucata de pînză care-i deranjează atît pe şefii fotbalului.

NOSTALGIA MEDIAŞULUI

Fost antrenor la Gaz Metan în anul promovării acestei echipe în prima divizie, în vara lui 2000, Jean Gavrilă a rămas un antrenor cu nostalgia Mediaşului. Cel puţin aşa susţin surse apropiate tehnicianului sibian, ajuns acum director tehnic la Minaur Zlatna, colega de serie a Gazului. Tocmai avînd în vedere aceste antecedente, cîţiva chibiţi ai Minaurului sînt gata să jure că nea Jean va ceda sîmbătă, pe teren propriu, trei puncte în favoarea Mediaşului, echipă aflată în luptă pentru locul 2 în serie - care duce la baraj - cu FC Oradea. Mai ales că o înfrîngere n-ar fi nici o dramă pentru cei din Zlatna, că oricum de acolo nu mai retrogradează nimeni.

EMOŢII

O etapă

Cu excepţia sărbătoriţilor, care primesc doar avertisment, precum copiii care nu sînt ascultaţi la şcoală de ziua lor, pedeapsa maximă în fotbalul românesc constă într-o etapă de suspendare.

Indiferent dacă ai lovit cu pumnul (Prunea), cu cotul (Mitrovici), dacă ţi-ai luat adversarul de nas (Dan Petrescu) sau dacă ai făcut un banal henţ (Dănciulescu), primeşti o etapă.

Efectul apropierii Paştelui? Un nou concept juridic - la fapte diferite, acelaşi verdict? Nevoia de a egaliza pedepsele, pe principiul că tot se egalizează valorile în campionat? Mai degrabă e vorba de un sentiment al scadenţei, indus comisiior de către Dumitru Dragomir. Şeful LPF e într-un moment cînd nu vrea să se pună rău cu nimeni. Şi atunci, Liga iartă la grămadă prieteni şi adversari ai bossului, iartă cu ambele mîini, iartă cu şi fără acoperire regulamentară, nu contează, iertare să fie! Orice poate deveni circumstanţă atenuantă - îmbrăcămintea acuzatului, conduita în faţa instanţei, starea civilă, o adeverinţă de bună purtare de la vecini.

Ideea de justiţie a fost înlocuită cu aceea de interes, iar în locul regulamentului s-a instaurat, ca instrument decisiv, agheasma. O singură excepţie de la regula unică a singurei etape: Zenga a primit două runde de suspendare. Dă-l încolo de papistaş!

Cătălin Tolontan

catalin.tolontan@prosport.ro

SENSURI

DE
ALIN
BUZĂRIN

Fiara de bronz

În studioul de la Buftea al Procesului Etapei au fost patru antrenori de Divizia A. Patru sacouri elegante, patru tipuri umane de comportament. Rednic, superior, deşi învins la Bacău. Înţelegător, cum e normal să fie la opt puncte avans. Mulţescu, nemulţumit de întoarcerea la ţara de baştină şi obiceiurile ei. Andone, zbuciumat, îngrijorat de traseul negru al lui Dinamo. Zenga, aşa cum îl ştim, zîmbitor şi mereu dispus la comparaţii româno-italiene. De la aproape 200 de kilometri depărtare, din studioul de la Braşov, Marius Lăcătuş apărea într-o fereastră a ecranului îmbrăcat în pulover, semn că încă n-a sosit ceasul de ţol festiv, deşi Braşovul e pe treapta de bronz a podiumului.

Nu căutaţi în frazele lui Lăcă nuanţe tainice, fiindcă nu veţi găsi. El e la fel de direct ca şi penaltyul trimis sub bară la Sevilla. Nu e înnobilat de estetica exprimării, nu citează din clasici, nu fumează trabuc, nu face istericale pe margine, nu se aşază sfidător deasupra băncii de rezerve. Tace şi face. Bate la FC Naţional. Scoate punct în Giuleşti, la fel în Ghencea, egalînd în ultimul minut. Acolo, pe stadionul carierei de jucător, tribuna continuă să-l iubească sperînd pe ascuns că într-o zi îl va vedea pe bancă, deşi citatul lui Gigi Becali sună clar: "Echipa are antrenor". Fireşte că are, dar asta nu-l împiedică pe Lăcă să suie Braşovul în coasta Stelei, cu toate că în lotul său nu se află nici un jucător de un milion de dolari, care iarna îşi lasă perciuni spunînd că va face un retur de senzaţie, pentru ca primăvara să-l prindă nedesţelenit din treningul de eternă rezervă.

Ce înseamnă antrenor la modă? Înseamnă să dai declaraţii fistichii, să te legi de arbitraj, să pleci la cabine fiindcă te fură Corpodean, să trimiţi plutoane de jucători la tineret. După toate aceste canoane, Lăcătuş e demodat. El trebuie să-şi facă treaba cu fotbalişti anonimi, nici aceia plătiţi la vreme, să trăiască fără vedete, să presare debutanţi pe scena primei divizii, să facă golgeter din Nicolae Iorga, despre care tribuna de pe "Tineretului" nu ştia altceva decît că e tipul din poza de pe bancnota de zece mii. În fine, trebuie să baleieze între pretenţiile patronului, care pretinde enorm oferind puţin.

Cînd vorbesc despre locul pe care se află echipele lor, mulţi antrenori invocă un corner neacordat în etapa a şaptea şi un jucător suspendat în runda a cincisprezecea. Aduc în discuţie noţiunea de criză ca factor extern, nu izvorît din inima vestiarului. Lăcă, în schimb, parcă ţine neapărat să-şi minimalizeze performanţa şi spune că poziţia a treia a Braşovului a fost posibilă şi fiindcă destule nume mari ale campionatului au avut trasee ezitante. De ce nu se laudă, de ce nu se ia de adversari în conferinţele de presă, de ce nu promite răzbunări, ochi pentru ochi, dinte pentru dinte, de ce nu intră în silenzio stampa, de ce nu declară că înfrîngerea cu Bistriţa pe teren propriu de acum cîteva etape a fost benefică pentru fotbalul românesc?

Acelaşi om căruia nu demult i se spunea "Fiara" pentru că, printre altele, mai trosnea uneori cîte o tibie a ajuns acum unul dintre cei mai rentabili şi decenţi antrenori ai campionatului. Cum a fost posibil? Dacă se vindecă oasele, de ce nu s-ar schimba şi oamenii?

alin.buzarin@prosport.ro

Braşovul e pe locul 3, iar Lăcătuş spune mereu că trebuie să mai adune cîteva puncte pentru a scăpa de retrogradare. Fostul jucător-vedetă pare să fi ales cu totul altă cale în antrenorat. Măsura, modestia, răbdarea, trei calităţi dobîndite la maturitate de un tip cu o tinereţe neliniştită şi impetuoasă

CIRIPITURI

Blatul, moda tuturor anotimpurilor

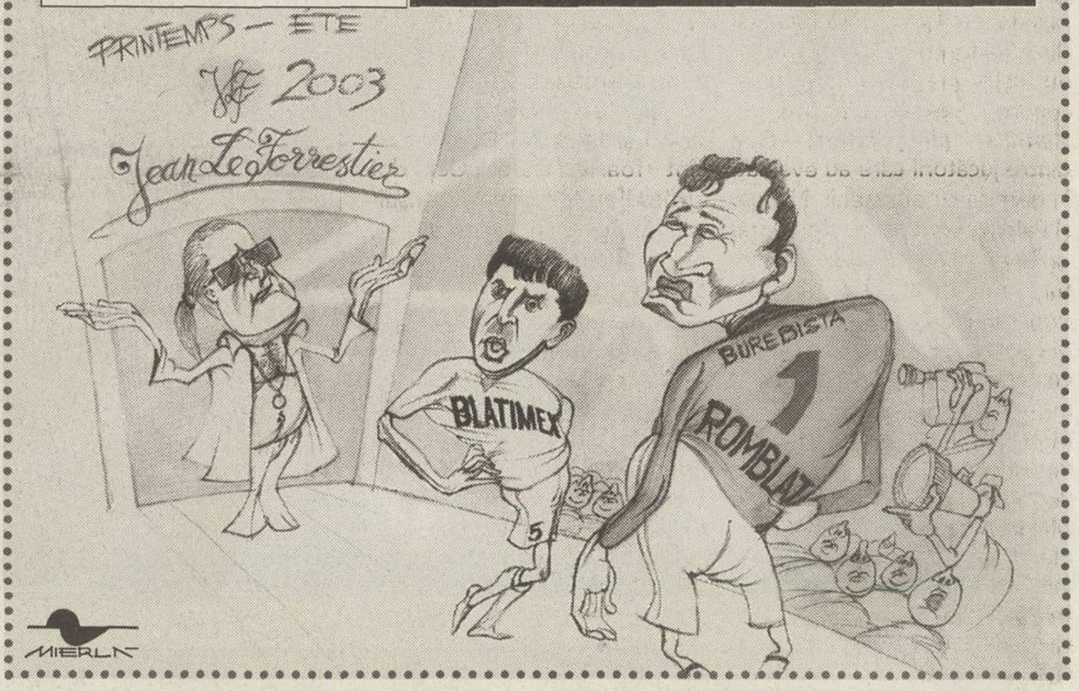

Bistriţa ne oferă din două în două etape o prezentare a colecţiei de favoruri primăvară-vară 2003. Vestitul cuturier-blatier Jean Le Forrestier şi-a dat iar măsura talentului, iar manechinele sale de lux Naomi Popa Campbell şi Laetitia Burebista Casta evoluează cu dezinvoltură pe ringul preacuratei Divizii A. Bravo Bistriţa, bravo sponsorilor generoşi care susţin viaţa unei echipe frumoase, cinstite şi redutabile!

COMENTARIU

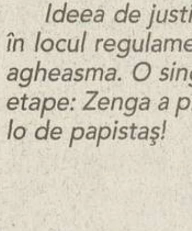

DE
ANDREI
VOCHIN

Metamorfoza unui om de fotbal

Mi s-a părut că sînt un norocos. În 1991, cînd am deschis ochii în această meserie, paşii mi s-au intersectat cu el. Era un tip aşezat, cu vorbă domoală, ca orice ardelean adevărat, cu mult bun simţ şi un bagaj de cunoştinţe impresionant. M-am aşezat cu el la o masă şi am discutat mai bine de două ore. De fapt, a discutat. M-a fascinat. Vorbea despre fotbal cu pofta cu care Piedone comanda acea omletă din 12 ouă. Desena cu privirea trasee ale balonului pe care le redescopeream abia la cîteva ore după meciul său. Explica totul de parcă jocul pe care-l văzusem mai devreme fusese programat pe play-station, nu disputat pe gazon. Şi, pentru ca un copil de douăzeci şi ceva de ani să le priceapă mai bine, presăra peste argumente ingrediente zămislite dintr-o cultură generală deprinsă la cursurile de zi. Era director tehnic la Gloria Bistriţa.

L-am reîntîlnit în 1993. Bătuse Rapidul cu 5-0, după un meci eclatant, în timpul căruia marele Pişti Kovacs, prezent la "oficială", s-a ridicat de trei-patru ori în picioare pentru a-şi trimite aplauzele mai aproape de teren, de hat-trickul lui Predatu, de inteligenţa lui Radu Sabo, de determinarea lui Pojar, de exactitatea lui Falub. Pînă la urmă, de ştiinţa unui tehnician care urca o trupă de provincie pînă la rama podiumului campionatului. Era antrenor la Cluj.

L-am revăzut în 1999. În războiul cu timpul, trei cute adînci puseseră stăpînire pe defileul ochilor, iar părul, rărit, suporta demn invazia dîrelor argintii. Parcă şi umerii începuseră să se încovoaie aplecîndu-se în afara cadrului unui fizic de fost fundaş filiform. Trecuseră opt ani de la prima întîlnire şi diferenţa era enormă. Mi-a fost jenă să-l întreb despre schimbare, dar mi-a simţit nedumerirea din ochi şi mi-a pus o mînă pe umăr. Mi-a explicat că în întreaga noastră existenţă nimic nu valorează mai mult decît sănătatea. Şi apoi mi-a povestit timp de o oră drama pe care destinul i-o strecurase în casă, lupta la care a fost provocat de boala soţiei. O lacrimă înflorise în colţul ochiului. Am schimbat imediat subiectul şi l-am întrebat despre fotbal. A fost momentul în care bărbatul din faţa mea a revenit la viaţă. Şi-a îndreptat umerii, şi-a trecut mîna prin păr, iar privirea a prins din nou contur luminos. "E singura mea şansă să rezist în această lume", mi-a spus cel care revenise ca director tehnic la Gloria Bistriţa.

La începutul acestui sezon am aflat că a preluat cu răspunderi totale, ca antrenor principal, pe Gloria Bistriţa. Mi-am amintit toate discuţiile despre fotbal pe care le-am avut şi poate de aceea n-am fost şocat văzîndu-i echipa la debutul turului cum spulberă adversar după adversar, cum deschide scorul invariabil în primele minute, cum oferă tribunei nu o luptă oarbă pentru 3 puncte, ci un spectacol cu normă de 3 goluri pe reprezentaţie. În plus, am aflat că, după o interminabilă suită de operaţii în Ungaria, acasă lucrurile s-au mai îndreptat. M-am bucurat pentru că bărbatul pe care l-am cunoscut în urmă cu 12 ani a răzbit în lupta cu diabetul şi atacul cerebral al soţiei. Dar, aidoma doctorului care a tratat primul caz de pneumonie atipică din Asia, temerarul a fost răpus de o boală incurabilă. Atins de ciuma împrăştiată în fotbalul românesc de Jean Pădureanu, tipul care vorbea cu atîta plăcere despre scheme de joc, sisteme şi concepţii de pregătire a murit de două ori în această primăvară. O dată la Craiova, o dată la Ploieşti.

Aceasta a fost metamorfoza omului de fotbal Remus Vlad. Ce ghinion am avut s-o surprind!

andrei.vochin@prosport.ro

PROVERBE

"Badea a zis că a citit 100 de cărţi? Cînd le-a citit pe primele 96, eu am jucat 96 de meciuri pentru echipa naţională. Celelalte 4 le-a citit cînd eu ridicam deasupra capului Cupa Angliei, Cupa Ligii, Supercupa Angliei şi jucam finala Cupei Campionilor"

Dan Petrescu a contrazicat la emisiunea "Minutul 91" lecturile lui Pavel Badea, cel care avusese cu cîteva zile în urmă o altercaţie care îi adusese un cartonaş roşu

"Cînd l-am văzut prima dată cu barba aia, am crezut despre el că e un dulău, dar apoi m-am lămurit repede că se gudură ca un pechinez"

Impresarul **Victor Becali** despre patronul braşovean Ioan Neculaie care îl numise Marele Vînzător pe fratele său Ioan Becali

"Aş vrea să vorbim despre respect"

"Întîi plăteşte-ţi datoria şi pe urmă vorbeşte despre respect"

Dialog la "Procesul Etapei" între **Vasile Şiman** de la Sportul şi **Gigi Becali** de la Steaua

"Pe ăsta cine l-a chemat, că nu-mi aduc aminte să fi dat gol cu Bordeaux?!"

Remarca unui **fost component al "Craiovei Maxima"**, atunci cînd a dat cu ochii de Ion Danciu, prezent la premierea de duminică noaptea

"Cine pe Staicu-l ajută, Dumnezeu îi dă valută!"

Versuri inventate de acelaşi **Ion Danciu**, dedicate patronului Universităţii

PRO SPORT
FONDAT 1997

Redactor şef CĂTĂLIN TOLONTAN (tel. 205.22.97)
Redactor şef adjunct ANDREI VOCHIN (tel. 205.22.82)
Şef departament fotbal BOGDAN STAMATOIU (tel. 205.22.71)
Şef departament sporturi LUMINIŢA PAUL (tel. 205.22.79)
Şef departament fotbal internaţional ANDREI NICULESCU (tel. 205.22.83)
Şef departament special EMANUEL TERZIAN (tel. 205.22.76)
Editorialişti ALIN BUZĂRIN, CRISTIAN GEAMBAŞU (tel. 205.22.85)
Senior editori MIHAI CIUCĂ, ION CUPEN, TUDOR OCTAVIAN (tel. 205.22.86)
Art director MARIAN TOADER (tel. 205.22.62)

• Reporteri speciali MARIUS GEANTĂ, DECEBAL RĂDULESCU, COSTIN ŞTUCAN, VIOREL TUDORACHE, IOAN VIOREL • Fotbal AUGUSTIN ROMAN (adjunct - tel. 205.22.71), CRISTIAN CREŢU (coordonator divizii inferioare - tel. 205.22.73), EDUARD APOSTOL, MIHAI BREZEANU, LIVIU CHIRIŢĂ, VALENTIN DAMIAN, ADRIAN FLOREA, JUSTIN GAFIUC, IONUŢ IORDACHE, MARIUS MĂRGĂRIT, RADU OPRIŞAN, MIHAI PAUL, HORAŢIU SIMA, CĂTĂLIN ŢEPELIN, DAN UDREA, CRISTI ZAGARDINIUC • Fotbal internaţional (tel. 205.22.75) AURELIAN BOTEZATU, THEO JUMĂTATE, BENIAMIN OSMAN, CONSTANTIN POPESCU, DANIEL SCORPIE • Sporturi ADRIAN GEORGESCU (şef secţie Auto), SORIN ARECCO (Auto), ROBERT BERZA, LUMINIŢA DUICULESCU, OANA DUŞMĂNESCU, MIRELA NEAG, MARIAN URSESCU • Mondene FLORIANA IACOB • Utile MARIUS NĂESCU (şef secţie - tel. 205.22.95), CARMEN NĂESCU • Corespondenţi zonali CRISTIAN MARINESCU (Muntenia), CRISTI STĂNCESCU (Oltenia), DORU GANCEA (Banat), OVIDIU MINEA (Moldova) • Caricaturist EMIL MIERLĂ • Secretariat de redacţie RĂZVAN MICEA, CRISTIAN AGIU, MARIAN ANDREANA, ANGELA IANCU, EMIL MIHAIU • Imagine CRISTIAN PREDA (şef secţie), GABRIELA ARSENIE, CĂTĂLIN LUŢU • Editor imagine DAN BUCUR • Desk MARIAN BUSUIOC, CLAUDIA CĂLIN, ANA-MARIA GEORGESCU, MARIA LODROMAN, IT VIRGIL MATACHE (şef secţie), VERONICA SÎRBU, MARIAN GHEORGHESCU, IRINA VISARION • Layout BOGDAN LUBEN (şef secţie), LAURENŢIU APETREI, DIANA BACEA, CĂTĂLIN CONSTANTINESCU, ALEXANDRU MIELUŞ, LUMINIŢA TĂBĂRAN, STELA TĂNASE, LAURA TRANDAFIR, VIORICA VOICU, ILEANA ZOTA

Cotidian editat de SC Editura Sportrom SRL
o companie a Ringier Romania
Director General THOMAS LANDOLT
Director financiar SILVIU MOCANU

Şef difuzare, publicitate, marketing şi producţie RĂZVAN CORNEŢEANU
• Vînzări de publicitate CĂTĂLINA ZAMAN (director), DIMITRIA HOGAŞ (tel. 203.09.15; 203.56.44; fax: 203.08.76) • Director marketing FLORIN BRÂNICI (tel. 203.08.03; fax. 203.08.36) • PrePress MEDIA GRAPH SERVICES • Distribuţie HADRIAN MATEESCU (tel. 203.09.31, 203.09.33, fax. 203.09.36) • Abonamente director ANDREEA PAREPA (tel. 203.09.26, 203.09.90) • Director producţie LUCIAN RADU

Redacţia: Bucureşti, bd Ferdinand, nr.99, sector 2,
Tel: 205.22.07; Fax: 205.22.58
Web site: http://www.prosport.ro
E-mail: prosport@prosport.ro
Tipar Imprimeriile Media Pro Comenzi: Tel. 490.82.47; Fax 490.82.43
ISSN 1453-3707

Ediţia de Transilvania
Redacţie: Cluj Napoca, B-dul. 21 Decembrie 1989 nr. 146
Tel: 0264.407.813, 0264.407.828; Fax: 0264.407.834
E-mail: redactia@prosportcluj.ro
Publisher ADRIAN POP • Coordonator ediţie ALIN FORNADE • Responsabil corespondenţi RAMONA MINZAT • Redactori RADU BICHIŞ, ADINA OŞAN • Secretariat de redacţie DORIN PRUNĂ • Foto LUCIAN MUNTEAN, IOAN TAŞ • IT VALENTIN STEGARU • Vînzări LOREDANA FĂT, IULIA RISTEA (tel. 0264.407.834) • Producţie RĂZVAN MICHEŞAN
Difuzarea: NDC Cluj Tel: 0264.407.872; Fax: 0264.407.869;
Tipar Imprimeriile Media Pro Cluj

ABONAMENTELE la ProSport se pot face la orice oficiu poştal sau filială RODIPET, ziarul fiind înregistrat la numărul 1065 în catalogul publicaţiilor

STEAUA

Două milioane pentru Bratu

Gigi Becali vrea să-l achiziționeze pe atacantul giuleştean, banii provenind din transferul lui Rădoi în străinătate, care se va petrece la vară

Cătălin Țepelin
Cristi Zagaradniuc

Cu doar 5 zile înaintea derbyului Rapid - Steaua, patronul roş-albaştrilor, Gigi Becali, a făcut o declaraţie şocantă: "George Copos e norocos că în curtea sa a crescut un jucător ca Bratu. Dacă ar vrea să-l vîndă, sînt dispus să-i plătesc două milioane de dolari, bani lichizi. Dar probabil că decît să-l dea la Steaua pe două milioane, ar prefera să-l transfere în străinătate pe un milion şi jumătate". Becali spune că ideea i-a venit duminică seară: "Bratu n-are acum o valoare extraordinară, dar e de mare perspectivă. Eu am întrebat pe cineva dacă George Copos ar fi de acord să-l vîndă şi mi-a răspuns: «Copos vinde orice cînd e vorba de bani»". Aseară, patronul giuleştenilor a răspus sec: "Bratu nu e de vînzare". Fotbalistul a lăsat însă loc de speculaţii: "Rapid mi-a oferit totul şi n-aş putea juca în ţară la altă echipă, cu atît mai puţin la Steaua sau la Dinamo, rivalele noastre. Însă m-am convins că în fotbal niciodată nu e bine să spui niciodată".

Rădoi pleacă în vară. Gigi Becali a făcut oferta către gruparea din Grant bazîndu-se pe banii pe care îi va obţine la vară din transferul lui Mirel Rădoi. Stelistul a dezvăluit că fundaşul în vîrstă de 22 de ani va pleca sigur în străinătate, "la o echipă foarte mare şi pe bani mulţi, între 5 şi 6 milioane de dolari".

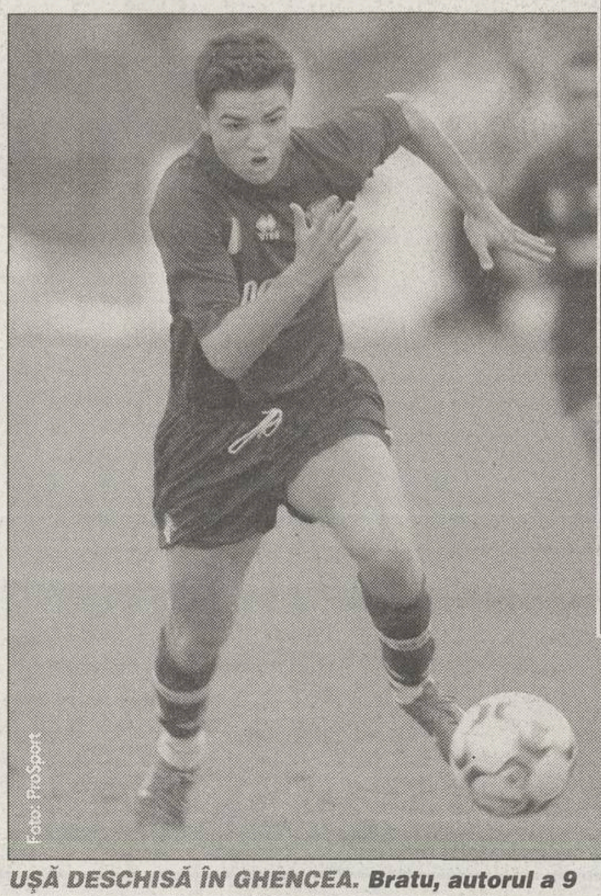
Foto: ProSport

USĂ DESCHISĂ ÎN GHENCEA. Bratu, autorul a 9 goluri în acest campionat, este curtat şi de Lokomotiv Moscova. Ruşii oferă două milioane de dolari, atît cît e dispus să plătească şi Gigi Becali pentru a-l aduce pe atacant la Steaua

STEAUA
BUCURESTI
Foto: CĂTĂLIN ȚEPELIN

"Steaua e Real Madridul României"

Patronul Stelei *(foto, la intrarea în biroul său de la Marriott)* spune că nu se teme de meciul cu Rapid, programat sîmbătă, la ora 17:00. "Am încredere în echipă. N-avem ce pierde, victoria e singura noastră şansă de a mai spera la titlu. Celor de la Rapid ar trebui să le fie frică. Poate unii vor zîmbi, dar eu consider Steaua Real Madridul României. Orice formaţie care joacă împotriva noastră se apără 90 de minute. Nu e exclus ca şi Rapidul să facă la fel", a spus Becali, mărturisind însă că nu e foarte mulţumit de randamentul ofensiv al roş-albaştrilor. El şi-a păstrat promisiunea făcută jucătorilor, de a le plăti cîte 10.000 de dolari la trei victorii. După succesul cu FC Argeş, jucătorii trebuie să învingă în Giuleşti şi apoi în Ghencea, contra Gloriei.

Generația de aur pusă în ramă

Gigi Becali şi-a reafirmat ieri sprijinul pentru Dumitru Dragomir: "Am comandat un tablou cu ramă aurită pentru poza cu generația de aur. Îl voi pune în biroul meu şi voi respecta mereu acei jucători. Ei pot veni cu idei, dar nu să ne impună nouă pe cine să alegem la Ligă. Să ne lase pe noi cu murdăria asta din campionat. Hagi e naşul meu, ne respectăm în familie, însă ca persoane publice nu e musai să am aceeaşi opinie cu el".

▶ "Milă, ruşine şi frică". **La Procesul Etapei, Gigi Becali a intrat în conflict cu Vasile Şiman. "Vorbeşti mereu de respect, dar ai o datorie de 150.000 de dolari încă din iarna lui 2002. Mă sfidezi! Văd că oamenii nu ştiu de bun-simţ, ci doar de frică. Ai să vezi cum ai să plăteşti! Dacă nu, te laşi de fotbal şi gata!", a strigat el către patronul Sportului. Şiman i-a replicat: "Cu cine vorbeşti? Poate crezi că te adresezi unui angajat de la clubul tău". Becali a mai punctat ieri: "Am sîngele mai iute şi mă aprind repede. Dacă nu s-a achitat faţă de noi, Şiman măcar să tacă din gură. Tata îmi spune că, pentru a fi considerat om adevărat, trebuie să ai milă, ruşine şi frică".**

COALIȚIA ANTIDRAGOMIR

Prunea îi cere sprijin lui Adrian Năstase

Florin Prunea, vicepreşedinte al AFAN, i-a trimis ieri o scrisoare prim-ministrului Adrian Năstase, solicitîndu-i să se alăture jucătorilor generaţiei de aur în încercarea de schimbare a conducătorilor fotbalului românesc. "Soluţiile trebuie propuse de oameni din fotbal, dar în aceste momente critice solicităm şi sprijinul dumneavoastră", a afirmat Prunea, portarul Bacăului acuzînd că "toată conducerea LPF este înregimentată politic într-un partid extremist ca PRM". **(Marius Geantă)**

ARBITRI

Salomir era delegat ieri la Rapid - Steaua

Ieri, Nicolae Grigorescu a trimis la LPF brigăzile de arbitri ale meciurilor etapei a 24-a, pentru ca forul condus de Dragomir să poată delega observatorii. După-amiază, la sediul Ligii, pe respectiva listă, la meciul Rapid - Steaua, în dreptul "centralului" figura numele lui Marian Salomir. Surse apropiate CCA susţin însă că, în urma unor influenţe, Grigorescu ar fi fost tentat aseară să-l schimbe pe Salomir, în acest sens el cerînd colaboratorilor săi din Comisie, aflaţi la Bucureşti, să amîne cu 24 de ore anunţarea pe Internet a brigăzilor pentru etapa din week-end, avînd astfel un răgaz de încă o zi pentru a se decide. **(Dan Udrea)**

Deaconu a luat nota 6,5

În urma prestaţiei pe care a avut-o la partida Dinamo - FC Naţional (1-1), Alexandru Deaconu a fost notat cu 6,5 de către observatorul Ioan Mureşan, calificativ care nu-l va trimite la Comisie. Supervizorul i-a imputat faptul că în minutul 89 n-a sancţionat faultul comis în postură de ultim apărător al lui Flavius Moldovan asupra lui Drăgan. **(Dan Udrea)**

Balaj şi-a eliminat vecinul de scară

În partida Steaua - FC Argeş (1-0) de duminică, "centralul" Cristian Balaj l-a eliminat în minutul 24 pe Dănuţ Şomcherechi. "Era ultimul jucător de pe teren pe care îmi doream să-l elimin. Şomcherechi mi-a fost coleg de echipă, este un băiat cu un caracter deosebit şi îmi este şi vecin de scară în Baia Mare", a spus ieri Balaj, care a dezvăluit că în timpul meciului a făcut pariu cu piteşteanul Bilaşco, pe o sticlă pe whisky, arbitrul spunînd că a fost penalty, atacantul susţinînd contrariul. **(Dan Udrea)**

ACCIDENTĂRI

Neaga e iar în ghips

Ca şi înainte de partida din tur cu giuleştenii, "nouarul" roş-albaştrilor s-a accidentat, suferind o entorsă de gradul doi la glezna dreaptă

Marius Mărgărit

Roş-albaştrii au reuşit să se apropie din nou la 8 puncte de Rapid, însă situaţia din lotul formaţiei din Ghencea nu este prea roză, în perspectiva partidei decisive de sîmbătă, din Giuleşti. Doi dintre jucătorii care au evoluat în partida cu piteştenii, Neaga şi Falemi, vor lipsi cu siguranţă de la meciul cu Rapid. Ca şi în tur, primul s-a accidentat din nou înaintea disputei cu ocupanta primului loc, după ce, duminică, cu puţin timp înainte de final, a fost lovit de piteşteanul Semeghin. "Nu-mi venea să cred, cînd am ajuns la vestiare glezna era deja beton. Mi-au dat şi lacrimile. Am ghinion, abia începusem să mă mişc mai bine în teren şi iar trebuie să stau. Măcar să iasă ca în tur şi, fără mine, băieţii să cîştige cu Rapid!", a spus Neaga, care va ţine piciorul imobilizat cel puţin 14 zile. În cazul mijlocaşului de culoare, autorul golului victoriei steliste în tur, el este suspendat pentru acumularea celui de-al 7-lea avertisment.

Nici situaţiile lui Mirel Rădoi şi Florentin Dumitru nu sînt foarte clare. Cei doi jucători au fost aseară consultaţi de Pompiliu Popescu, medicul "naţionalei", care le-a spus că au totuşi şanse să joace în Giuleşti. Rădoi are dureri de spate şi va relua antrenamentele doar mîine. "Piticul", care s-a plîns de dureri în zona inferioară a muşchilor abdominali, fiind înlocuit în minutul 40 al disputei cu FC Argeş, se va alătura colegilor abia joi. În privinţa lor, chiar dacă previziunile sînt optimiste, totul depinde de cum vor răspunde la efort pînă la ora jocului cu Rapid.

Foto: ProSport

CONCEDIU FORȚAT. Accidentat şi la Piatra Neamţ, Neaga a ieşit iar din circuit, urmînd să absenteze şi din Giuleşti

INFO

FC BRAŞOV / MIJLOCAŞUL "stegarilor", Daniel Isăilă, a ieşit lovit în minutul 53 al meciului FC Braşov - Sportul (3-2) de sîmbătă. După ce iniţial se credea că suferise o dislocare a genunchiului, accidentarea s-a dovedit mai puţin gravă, fiind vorba doar despre o entorsă cu întindere a ligamentului exterior al genunchiului stîng. "Bine că e doar atît. Doctorii mi-au pus o atelă ghipsată şi mi-au zis că pot începe recuperarea în două săptămîni. Sper să revin pe gazon în mai puţin de o lună", a spus Isăilă. **(Alexandru Banu)**

SERIA B2 / CORVINUL. Primăria municipiului Hunedoara a decis să sprijine echipa de fotbal cu suma de 200 de milioane de lei. Banii vor fi folosiţi pentru acoperirea cheltuielilor de organizare a meciurilor de pe teren propriu şi pentru deplasări. Preşedintele clubului, Mircea Alic, speră să obţină un ajutor şi din partea Consiliului Judeţean, pentru plata ratelor contractuale ale jucătorilor şi a primelor restante de la începutul returului. **(Mihai Petruşcă)**

MEDIA / EDIŢIA de duminică a Procesului Etapei a avut un rating mediu de 3,9%, fiind lider de piaţă pe televiziunile din România în intervalul orar 23:00-1:00. Showul realizat de Ovidiu Ioaniţoaia la ProTV a depăşit net principalul concurent, Minutul 91, de pe România 1, care a avut o audienţă medie de doar 1,4%. În aceeaşi perioadă de timp, unu din cinci televizoare deschise a rămas fixat pe Procesul Etapei. **(Marius Geantă)**

SPORT LA TV

MARŢI

21:45	**Pro TV** **ÎN DIRECT**	FOTBAL / Liga Campionilor: **Barcelona - Juventus**
00:00	**Pro TV** **ÎN DIRECT**	FOTBAL / Liga Campionilor: **Rezumatul partidei** **Valencia - Inter**

UTA ARAD / INTERVIU

"Unii zîmbeau că am ajuns în pragul unei nereuşite!"

Preşedintele Călin Chişbora a spus că au fost persoane din Arad care s-au bucurat după înfrîngerea cu "Poli" (0-1), care a micşorat dramatic şansele de supravieţuire în "A"

Ovidiu Gancea
Vali Viski
(Arad)

A preluat UTA în vară, alături de alţi investitori, găsind în proprietatea clubului doar trei jucători, Luca, Panaitescu şi Chitescu, dar şi datorii de peste 300.000 de dolari. A achiziţionat fotbalişti, antrenori, dar acum UTA pare condamnată la retrogradare. Călin Chişbora şi-a reproşat că nu a fost mai apropiat de fostul antrenor, Radu Nunweiller, dar susţine că nu a renunţat la ideea construirii unei formaţii de top la Arad.

Domnule Chişbora, mai speraţi în evitarea retrogradării după remiza de la Craiova?

Teoretic, mai avem şanse. După meciul cu «Poli», s-au produs zguduieli majore, atît pe bancă tehnică, dar şi în funcţionarea clubului. Avem datoria să ducem campionatul pînă la capăt, dar situaţia noastră nu este una tocmai fericită. Sperăm să nu ne facem de ruşine.

PRO Veţi păstra actuala formulă, Pană-Borugă, pe banca tehnică?

E prematur să dau verdicte. Luînd act de dorinţa domnului Nunweiller, care a dorit să renunţe, în timp scurt, am numit o conducere tehnică interimară. Săptămîna care urmează vom decide dacă vom continua cu ei pînă la sfîrşitul campionatului, o soluţie facilă pentru club, sau ne orientăm spre alt tehnician.

PRO Aţi încercat să-l determinaţi pe Nunweiller să nu renunţe?

Sigur că am încercat. Era foarte dezamăgit de situaţia ivită şi n-am reuşit. Sincer, îmi pare rău că ne-a părăsit, pentru că era un om care, pe termen lung, ne putea ajuta. Se pare că metodele propuse de dînsul, stilul de a munci vor fi valabile în România peste mulţi, foarte mulţi ani.

PRO Ce v-a spus? De ce a plecat de la echipă?

Dînsul nu a fost nemulţumit doar de reacţia tribunei, care era normală datorită rezultatelor, dar şi de presiunea şi ostilitatea presei locale, care s-a manifestat chiar de la sosirea sa. Au mai fost şi cîteva reacţii negative ale jucătorilor faţă de disciplina pe care încerca s-o impună. Apoi, a adăugat că s-a simţit neglijat de conducere într-un anumit moment şi îi dau dreptate. A fost o greşeală a noastră. Din păcate, n-am avut capacitatea sau educaţia suficientă pentru a înţelege tot ce propunea.

PRO Ce v-a nemulţumit în ultima perioadă?

În primul rînd, sînt nemulţumit de mine, apoi de reacţia suporterilor şi a Aradului. Noi am venit la UTA cu sufletul deschis, să ţinem clubul în viaţă şi să-i dăm o şansă fotbalistică. Poate să-mi pară rău pentru spectatori, pentru că le-am dat iluzii că pot avea o echipă de Divizia A. Mi-am creat şi eu iluzii că voi reuşi să facem un club profesionist. M-a deranjat mult că, după meciul cu "Poli", am văzut oameni de fotbal, ce spun că sînt ataşaţi de culorile clubului, care zîmbeau cu satisfacţie pentru că eram în pragul unei nereuşite.

Foto: LUCIAN MUNTEAN

"Am investit pentru Arad"

Cîţi bani aţi cheltuit personal cu UTA ?

Mulţi. Nu i-am investit cu scopul de a face afaceri sau de a cîştiga. Poate sînt printre puţinii oameni, care au trecut pe la club, ce nu şi-a propus să cîştige, ci numai să cheltuiască. Asta pentru spectatori, pentru Arad în general.

PRO În funcţie de eşalon, la ce sumă estimaţi bugetul clubului pe anul viitor ?

În primul eşalon, la un loc de la jumătatea clasamentului în jos, e nevoie între 1-1,5 milioane de dolari. La B, în funcţie de obiectiv, între 700.000-1.000.000 de dolari.

PRO Pe cîţi fotbalişti se poate baza clubul din vară?

Pe 14 fotbalişti, aflaţi în proprietatea clubului. Condiţiile lor salariale vor fi modificate în funcţie de nivelul la care vor juca.

PRO Va fi nevoie de o altă campanie de achiziţii?

Da. Noi am înfiinţat o grupă de foşti fotbalişti, pentru a depista în diviziile inferioare jucători talentaţi, cu potenţial, care să completeze lotul. Sper ca ei să ne poată oferi, la finalul campionatului, o listă numeroasă cu nume de jucători valoroşi.

100 de bilete gratuite la meciul Rapid - Steaua

STEAUA BUCURESTI
ARMATA ULTRAS
FORZA STEAUA
STEAUA

Înaintea fiecărei etape din acest retur, ProSport pune la bătaie 100 de bilete gratuite, la tribuna I, pentru una dintre cele mai importante partide ale rundei

Întrebarea zilei
Ce jucător de la Steaua are piciorul în ghips?

Sună la numărul de telefon

(021) 209.20.02

răspunde la întrebare, apoi spune-ţi numele, prenumele, localitatea, numărul de telefon, seria şi numărul de buletin. În fiecare zi ProSport va pune altă întrebare.

Telefonul anunţat are tarif normal Romtelecom şi funcţionează 24 de ore din 24. Doar azi, miercuri şi joi poţi suna pentru a cîştiga un bilet la meciul de sîmbătă, 26 aprilie!

- **Biletele vor fi acordate prin tragere la sorţi. Extragerea se face din toate răspunsurile corecte.**
- **Lista celor 100 de cîştigători va fi publicată vineri şi sîmbătă în ProSport. Partida se dispută sîmbătă, 26 aprilie.**
- **În momentul ridicării premiilor, cîştigătorii trebuie să aibă asupra lor şi acest talon.**
- **Dacă organizatorii unui derby ales de ProSport permit intrarea gratuită pe stadion, etapa respectivă de concurs se anulează.**
- **Pentru informaţii suplimentare sunaţi la (021) 205.22.54**

PROCESUL ETAPEI

Păcălit de întîi aprilie

În urmă cu trei ani Braşovul trebuia să bată la Rocar. Pînă la urmă a pierdut cu 1-0 şi patronul Ioan Neculaie a rămas fără banii pe care-i dăduse deja "maestrului" Florin Halagian. Povestea acelui meci e demnă de "Cascadorii rîsului"

Decebal Rădulescu
Cătălin Ţepelin

Noaptea Procesului Etapei a dat naştere unei noi dispute în fotbalul românesc. După ce patronul lui FC Braşov, Ioan Neculaie (foto), a declarat în ProSport că "nu-l dăm jos pe Dragomir cînd vrea vînzătorul, cînd vrea Becali", impresarul s-a simţit dator să-i răspundă. "Să nu facă pe sfîntul în fotbalul ăsta, că l-am văzut plîngînd la meciul Rocar - FC Braşov. Se uita pe sub mese. Nu ştia ce se întîmplase cu o geantă". Replica îi aparţine lui Victor Becali şi a dezgropat povestea unui meci iniţial aranjat. Amănuntele întîmplării sînt de-a dreptul hazlii, avînd în vedere personajele care plănuiseră partida trucată.

Povestea meciului. **Totul s-a întîmplat pe 1 aprilie 2000. Rocarul primea vizita Braşovului, echipă care se afla în subsolul clasamentului şi care avea nevoie mare de puncte. La acea dată, Florin Halagian era antrenorul braşovenilor. Armeanul şi-a asigurat patronul că va cîştiga fără probleme meciul de la Bucureşti. Dar înainte de partidă i-a cerut acestuia banii care aveau darul să cumpere cele trei puncte. "Banii, să vadă ochiu'!", i-ar fi zis Hala lui Neculaie. "După aia zic ăştia că-i tragem în piept!".**

Trecuseră doar patru minute de la începutul jocului cînd Danciu de la Rocar a deschis scorul. Halagian dădea senzaţia unui om puţin neliniştit, dar l-a asigurat încă o dată de pe bancă pe şeful aflat în tribună că totul va decurge conform planului. Un fotbalist de la poalele Tîmpei, care a evoluat atunci, şi-a adus aminte zîmbind: "Era minutul 75 şi adversarii noştri ne spuneau: «Hai, că acum o daţi şi voi! Uşor, că mai e timp!». Numai că meciul s-a terminat 1-0 pentru ei". Halagian nu-i introdusese în teren pe Ivan, Ghindaru, Bica şi Isăilă. "Îi menajez pentru partida cu Dinamo", şi-a explicat el decizia.

Plan întocmit de Halagian. **După meci, cu mina unui om disperat, Ioan Neculaie a intrat în fibrilaţii. Nu-i venea să creadă că pierduse. Dar altceva îl rodea şi mai tare. Halagian aranjase totul cu cei de la Rocar şi omul de afaceri din Braşov nu s-a mai întîlnit niciodată cu geanta din piele neagră despre care Victor Becali a amintit la Procesul Etapei.**

Foto: ProSport

Atacul lui Victor Becali

Iritat că el şi fratele lui au fost făcuţi vînzători, Victor Becali (foto) a lansat un atac virulent în timpul Procesului Etapei la adresa lui Ioan Neculaie, patronul echipei FC Braşov.

"Dacă-i zic vreo două, îi cade barba de nu mai are nevoie toată viaţa de spumă de ras.

Cînd l-am văzut prima oară, am zis: «Uite, dom'le, a apărut un dulău! Ce Pădureanu, ce Ştefan?» Cînd m-am dus la munte, am văzut că dulăul era caniche, se gudura pe lîngă ceilalţi preşedinţi.

Nu poate să vorbească el de vînzări. El e dator la stat, el nu-şi plăteşte jucătorii.

Să nu facă pe sfîntul în fotbalul ăsta, că l-am văzut plîngînd la meciul Rocar - FC Braşov. Se uita pe sub scaune, pe sub mese. Nu ştia ce se întîmplase cu o geantă"

NECULAIE: "Halagian şi Neţoiu făceau parte din gaşca lor"

Alexandru Banu

Domnule Neculaie, cum comentaţi acuzele lui Victor Becali?

Poate că blatul pe care îl insinuează în cazul acelui Rocar - FC Braşov au vrut să-l facă ei fără ştirea mea, pentru că şi Neţoiu, patronul de atunci al Rocarului, şi Halagian, care antrena la Braşov, sînt din gaşca lor.

PRO **Domnul Becali a spus ceva de o geantă pe care o căutaţi dumneavoastră atunci la stadion.**

Ce geantă? Poate că aia la care se referea o pierduse Hala şi o căutau ei. Ce puteai să te aştepţi de la oameni ca "Armeanu" şi Neţoiu? Eu eram atunci începător şi nici nu ştiam cu ce se mănîncă fotbalul.

PRO **Rămîneţi la părerea că fraţii Becali fac rău fotbalului românesc prin transferurile de jucători?**

Nu ştiu, dar cum ar fi să plece jucătorii doar la peste 24 de ani, să nu mai cîştige doar impresarii din fotbal? Statul ar trebui să se implice şi să dea o lege în sensul ăsta. Poate că aşa o să mai ajungem şi noi prin Champions League.

MINUTUL 91

"În timp ce Badea a citit 96 de cărţi, eu am jucat de 96 de ori la naţională"

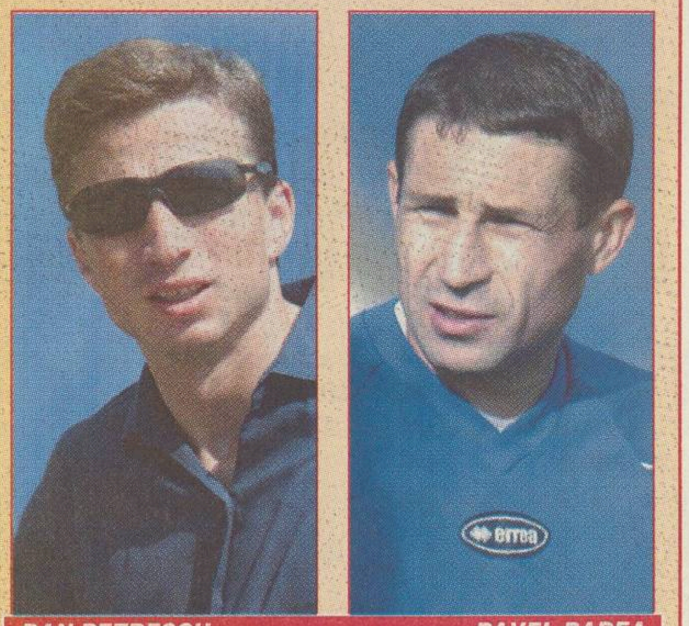
DAN PETRESCU PAVEL BADEA

Conflictul iscat între Dan Petrescu şi Pavel Badea în timpul partidei directe dintre FC Naţional şi U Craiova s-a prelungit duminică seara

Liviu Chiriţă

Invitat în studioul TVR, la emisiunea "Minutul 91", antrenorul secund al "bancarilor" a ţinut să-şi spună punctul de vedere în legătură cu afirmaţia făcută la două zile după joc de căpitanul oltenilor: "Badea zice că între noi doi este o diferenţă de o sută de cărţi. Cînd a citit el 96 de cărţi, eu am jucat 96 de meciuri în echipa naţională. Celelalte 4 el le-a citit cînd eu ridicam deasupra capului Cupa Angliei, Cupa Ligii, Supercupa Angliei şi cînd am jucat finala Ligii Campionilor". Între timp, realizatorii l-au contactat telefonic pe Badea, care a spus că nu urmărea emisiunea, pregătindu-se să se culce la acea oră.

Petrescu i-a repetat replica în direct olteanului, adăugînd: "Multe din cărţile de care spui tu, erau cărţi de actorie. Tu eşti prea invidios că nu ai realizat nici unu la sută din ce am făcut eu. Cînd eu făceam performanţele acelea, tu de nervi nu te uitai la televizor şi citeai cărţi". Badea a insistat ca dialogul să aibă loc la persoana a doua plural, moment în care Petrescu a explodat din nou: "Ce tot mă iei cu domnule, că sîntem de aceeaşi vîrstă? Deja te bag în seamă prea mult şi o să te fac cunoscut, pentru că oricum nu te ştie nimeni. Din vară, cînd te laşi, oricum n-o să mai reprezinţi nimic".

Contre. **"Domnu' Petrescu, am jucat şi eu ceva timp în străinătate. Am fost primul fotbalist român în Coreea şi Japonia, recunosc, aveţi mai multă valoare decît mine, dar eu sînt mulţumit cu ce am realizat. Din păcate, dumneavoastră sînteţi complexat şi nu aveţi probitatea morală şi intelectuală să mă judecaţi pe mine", a replicat Badea. "Eu nu m-am băgat în familia nimănui, iar tu pentru mine oricum nu mai exişti", a conchis Petrescu, făcînd referire la motivul conflictului, înjurăturile pe care olteanul le-ar fi proferat la adresa soţiei şi a fetiţelor lui Dan.**

OBSERVATORI

"Să se aplice măsura pentru toţi!"

La Procesul Etapei, fostul ecuson FIFA Vasile Avram a adus în discuţie hotărîrea Comitetului de Urgenţă a FRF, conform căreia persoanele care au rude arbitri activi să fie excluse din CCA şi să nu ai aibă dreptul de a fi observatori. În afară de el, în această situaţie se mai află Ion Crăciunescu, Ioan Igna, Mircea Salomir, Gheorghe Constantin şi Patriţiu Abrudan.

Cei 6 au făcut un memoriu la MTS, răpunsul minsterului către FRF fiind că "decizia Comitetului de Urgenţă e lipsită de temei, drept pentru care recomandăm anularea ei şi repunerea în drepturi a celor vizaţi". Duminică seară, Ion Crăciunescu (foto) a intervenit telefonic în emisiune: "Hotărîrea Federaţiei e un abuz. Oricum, dacă s-a luat, ar trebui să se aplice pentru toţi, lucru care nu se întîmplă. De exemplu, Gheorghe Constantin se ocupă de delegările la Divizia C şi marţea viitoare va fi şef la o testare a arbitrilor pe zone".

FHM
FHM Cele mai sexy 100 femei din lume in 2003

VOTEAZĂ!

În cea mai incitantă şi transparentă campanie electorală din lume.

Completează talonul din FHM aprilie.

Mai multe detalii în revistă şi pe www.fhm.ro.

CÂŞTIGĂ!
Un FIAT STILO 1.6 Dynamic

Powered by FIAT

SCANDIC
VODKA
VEZI JUMĂTATEA PLINĂ!

GLORIA

Noua formulă a blatului

Deşi metoda de cedare a punctelor practicată de Bistriţa poate intra sub incidenţa Comisiei de Disciplină a LPF, şansele ca lucrul acesta să se producă sînt egale cu zero

Decebal Rădulescu
Ioan Viorel

Într-un campionat unanim apreciat drept cel mai corect din ultimii ani, prestaţia Gloriei Bistriţa în deplasările efectuate la Craiova şi Ploieşti a ridicat din nou semne de întrebare asupra onestităţii competiţiei.

La Craiova, unde Bistriţa a pierdut cu 2-0, antrenorul Remus Vlad i-a odihnit, sub diferite motive, pe Sînmărtean, Minteuan şi Negrean. Peste doar trei zile, la meciul de acasă cu Dinamo, toţi trei au revenit în garnitura de bază şi au mîncat pămîntul, de parcă n-ar fi fost nişte jucători abia recuperaţi după accidentări. Peste alte trei zile, surpriză: la Ploieşti, la meciul cu Astra, Vlad i-a odihnit din nou pe cei trei, plus Ceauşu! Nemaipunînd la socoteală că în ambele partide cei care au intrat în teren au evoluat în dorul lelii, de parcă singurul lor scop era să faciliteze victoria gazdelor.

La toate astea s-au adăugat declaraţiile făcute de tehnicianul formaţiei ardelene la finalul întîlnirilor. După jocul din Bănie, el a stîrnit perplexitate în lumea fotbalului cînd a afirmat că "această victorie a Craiovei este în folosul fotbalului românesc!", aluzie la faptul că echipa naţională va juca pe 7 iunie contra Bosniei pe stadionul "Ion Oblemenco"! La doar o săptămînă distanţă, după meciul de la Ploieşti, Vlad a spus, nu fără ironie: "Această victorie a fost benefică fotbalului prahovean aşa cum a fost succesul nostru împotriva lui Dinamo. A fost exact ca la Craiova, fără suspiciunile de rigoare".

REGULAMENTUL. În Regulamentul de Organizare a Activităţii Fotbalistice, la capitolul Regulamentul Disciplinar, articolul 26, se spune: "Desconsiderarea competiţiei sau a adversarului, **prezentarea la joc a unei formaţii vădit inferioare valorii reale, descompletarea intenţionată a echipei ori determinarea unuia sau mai multor jucători să nu joace la adevărata lor valoare**, precum şi folosirea oricăror alte mijloace neloiale în scopul obţinerii de către echipa adversă a unui rezultat favorabil se sancţionează cu:

- **a) retrogradarea la categoria imediat inferioară a echipei (echipelor) în culpă;**
- **b) penalizarea cu minimum 6 puncte**
- **c) pierderea jocului cu 3-0**
- **d) penalitate de minimum 30.000.000 lei, pentru echipele de Div. A, B şi C, şi respectiv minimum 5.000.000 lei pentru echipele de fotbal juniori şi feminin.**

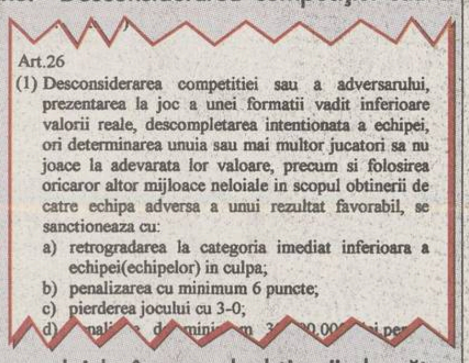

Art.26

(1) Desconsiderarea competitiei sau a adversarului, prezentarea la joc a unei formatii vadit inferioare valorii reale, descompletarea intentionata a echipei, ori determinarea unuia sau mai multor jucatori sa nu joace la adevarata lor valoare, precum si folosirea oricaror altor mijloace neloiale in scopul obtinerii de catre echipa adversa a unui rezultat favorabil, se sanctioneaza cu:

a) retrogradarea la categoria imediat inferioara a echipei(echipelor) in culpa;

b) penalizarea cu minimum 6 puncte;

c) pierderea jocului cu 3-0;

d) [illegible]

COMANDANTUL ŞI EXECUTANTUL. *Jean Pădureanu şi Remus Vlad, un cuplu pentru liniştea Gloriei şi a prietenilor Gloriei*

POZIŢIA BISTRIŢEI

"Nu putem evolua cu unii pînă la adînci bătrîneţi!"

Preşedintele bistriţean Jean Pădureanu pune alcătuirea ciudată a echipei sale la Craiova şi Ploieşti pe seama faptului că trebuie rodaţi toţi componenţii lotului

Interpelat ieri pe tema ultimelor deplasări ale echipei sale, la Craiova şi Astra, care au născut destule suspiciuni, preşedintele bistriţean Jean Pădureanu a declarat: "Am spus-o şi o repet: în acest campionat am jucat numai pe teren! Martor mi-e Dumnezeu! Am ajuns să mă cert cu cel mai bun prieten din cauza asta, Ştefan! Iar după ce m-a bătut cu 3-0 tot a ieşit tam-tam în presă. Mă acuzaţi că n-am băgat toţi titularii la Craiova şi la Ploieşti. Dar au fost accidentări, suspendări, plus că noi avem un lot de 24 de jucători. Ce vreţi, să joc pînă la adînci bătrîneţi tot cu ăia de 34-35 de ani? Am 7 jucători peste 30 de ani, nu mai pot să facă faţă ritmului campionatului! Ne folosim de ei să ne îndeplinim obiectivul, salvarea de la retrogradare, dar în acelaşi timp încercăm să-i creştem şi pe cei tineri".

Pădureanu a continuat: "La vîrsta lor, unii dintre jucătorii noştri nu mai pot duce 3 meciuri la aceeaşi intesitate. Încărcarea psihică e ca o baterie. O ţii 10 ore la un casetofon, după care începe să bîzîie, că nu mai ţine. Aşa şi cu ei! Cît priveşte atitudinea în joc a rezervelor, nu e că nu vor, pur şi simplu nu pot, asta le e valoarea! Deocamdată!". După care, preşedintele Gloriei a opinat că "nu e exclus ca atacul vostru la adresa Bistriţei să fie determinat de faptul că eu i-am apărat pe Mircea Sandu şi Dragomir, oameni pe care voi i-aţi atacat! Poate sînt 10 la sută subiectiv, dar 90 la sută sînt convins că am dreptate!".

SPONSORI

200.000 de dolari de la Darimex

Sponsorul principal al Gloriei Bistriţa este societatea româno-olandeză Darimex, care are sediul în Arad. Patronul acesteia, Ioan Cincea, bistriţean la origine, semnează un cec de 200.000 de dolari la începutul fiecărui sezon, bani care intră în vistieria clubului condus de Jean Pădureanu. Obiectul de activitate este "producţia vegetală şi creşterea animalelor", dar şi "comerţul en gros cu membrane naturale şi artificiale de ambalare a produselor alimentare". Ieri, ProSport a încercat să afle părerea conducerii companiei, dar secretara firmei a refuzat să facă legătura cu vreun membru al conducerii Darimex.

IOAN REPEDE: "Nu mă pricep la fotbal"

Ioan Repede este directorul firmei Rombat din Bistriţa, companie care sponsorizează cu 70.000 de euro pe sezon formaţia condusă de Jean Pădureanu. El spune că va continua să dea bani la echipă şi că nu-l deranjează imaginea proastă pe care o are clubul.

PRO **Domnule Repede, firma pe care o conduceţi sponsorizează echipa din Bistriţa.**

Este adevărat că avem o colaborare şi sîntem partenerii lor. Lucrurile au mers foarte bine pînă acum.

PRO **În ce măsură vă afectează faptul că presa semnalează de multă vreme meciurile strategice la care participă?**

Eu am încredere în echipa managerială a Gloriei. N-a existat niciodată un conflict între noi şi echipa de fotbal.

PRO **Antrenorul Remus Vlad a declarat după ce a pierdut meciul de la Craiova că victoria Universităţii e benefică pentru fotbalul românesc.**

Eu nu mă pricep prea bine la sport, la fotbal. Vă răspund cu plăcere la întrebările legate de acumulatori. E domeniul pe care-l stăpînesc cel mai bine.

PRO **Daţi totuşi nişte bani! Nu e normal să ştiţi unde se duc? Televiziunile evită să vîndă publicului meciurile Bistriţei şi, astfel, numele firmei pe care o conduceţi apare foarte rar pe micul ecran.**

Ce fac televiziunile nu e treaba mea. Repet, între Rombat şi clubul din Bistriţa există o colaborare bună şi contractul se va derula în continuare normal.

Ce spune Boc

Chestionat ieri în ce condiţii s-ar putea sesiza Comisia de Disciplină a LPF faţă de atitudinea Gloriei Bistriţa, Alexandru Boc (foto), preşedintele respectivului for, a declarat: "Sigur că noi ne putem sesiza, dar în cazuri evidente. Cum a fost, de exemplu, anul trecut cu cei de la Severin, care au băgat juniorii. Dar Bistriţei ce să-i facem? La urma urmei, au 24 de jucători în lot, bagă pe cine vor ei. A, dacă introduceau juniori sau jucători de la tineret da, dar aşa? Dacă politica lor este să-şi cîştige meciurile de acasă, noi nu putem interveni cu nimic. Plus că dacă ar fi fost ceva dubios, asta ar fi trebuit să consemneze în raportul lor observatorii de joc. Or, nu a fost cazul de aşa ceva".

Dacă îţi pregăteşti o emigrare sau vreun plecat la reîntregirea familiei, treci te rog pe la showroom-ul Chrysler să-ţi arătăm ceva. Am deschis de curînd, n-ai nevoie de viză să intri, nu acordăm azil politic. Noi doar vindem maşini americane de vis, mai precis şase modele: Neon, PT Cruiser, Sebring Sedan şi Cabriolet, 300M, Voyager şi Grand Voyager. Vise la cheie, mari, spaţioase. Îţi alegi unul, îi dai un sfert de cheie şi faci o tură, lento, într-a doua, cu Sinatra în zece boxe. După ce ai simţit cum îi toarce motorul, care îmbină tehnologia germană cu inovaţiile americane, după ce ai văzut cum se îmbină design-ul cu funcţionalitatea şi ai accelerat într-a patra ca-ntra-ntîia, credem că următorul drum n-o să mai fie la Ambasadă, ci la bancă.

CHRYSLER

Distribuitor General: CHRYSLER JEEP IMPORT - tel: 021 / 202 62 66; 202 62 17; 202 62 61
Dealeri Chrysler/Jeep: Bucureşti - GALTON MOTORS - tel: 021 / 312 5248, Bacău - AUTOSTYLE - tel: 0234 / 155 885; Braşov - CASA AUTO - tel: 0268 / 337 272; Cluj - RMB INTER-AUTO -tel: 0264 / 438 121; Constanţa - AUTOSTAL SERVICE - tel: 0241 / 642 491; Craiova - POPECI AUTO - tel: 0251 / 412 669; Galaţi - SF TEX - tel: 0236 / 463 205; Iaşi - CASA AUTO IAŞI - tel: 0232 / 272 333; Oradea - CASA AUTO -tel: 0259 /479 830; Sibiu - AUTOKLASS - tel: 0269 / 228 888; Târgu Mureş - ALIAT - tel: 0265 / 168 444; Timişoara - RMB CASA AUTO - tel: 0256 / 216 945.

“POLI” AEK TIMIŞOARA

Prodan, arma secretă

Aruncat în luptă în minutul 82 al partidei cu Farul, tînărul atacant a înscris peste două minute golul victoriei

Dan Popescu
(Timişoara)

Deşi a fost ţinut mai mereu pe banca de rezerve, tînărul atacant Ciprian Prodan nu s-a dat bătut. A aşteptat momentul să dea lovitura, ca un atacant adevărat. Sîmbătă, la meciul cu Farul, antrenorul Gigi Mulţescu a fost inspirat. L-a înlocuit, în minutul 82, pe Buia cu Ciprian Prodan. Două minute mai tîrziu, Ciprian înscria golul victoriei. “A fost o centrare de pe stînga, portarul a respins mingea, am preluat-o şi am trimis-o în poartă. Bineînţeles că mă bucur pentru golul pe care l-am marcat, dar cel mai important este faptul că am reuşit să cîştigăm jocul”, a spus mezinul familiei Prodan, care a marcat al treilea gol pentru “Poli” AEK şi speră să prindă un loc printre titulari. “Mă pregătesc foarte serios şi sper să ajung în «primii 11», dar pentru asta trebuie ca Nea Gigi Mulţescu să considere că merit să fiu titular”, a mărturisit Ciprian.

> **Am înscris ca de obicei, apoi am primit un gol, ca de obicei, dar am mai înscris un gol, nu ca de obicei**
>
> Gigi Mulţescu, antrenor “Poli” AEK, rezumînd partida cu Farul

MIRCEA OPREA ARE CONTRACTURĂ MUSCULARĂ

După două zile libere, jucătorii lui “Poli” AEK şi-au reluat antrenamentele aseară, de la ora 18. Uşor accidentaţi, atacanţii Cristian Silvăşan şi Mircea Oprea s-au pregătit separat, alergînd în jurul terenului. După 15 minute, Oprea a fost nevoit să renunţe din cauza unei contracturi musculare.

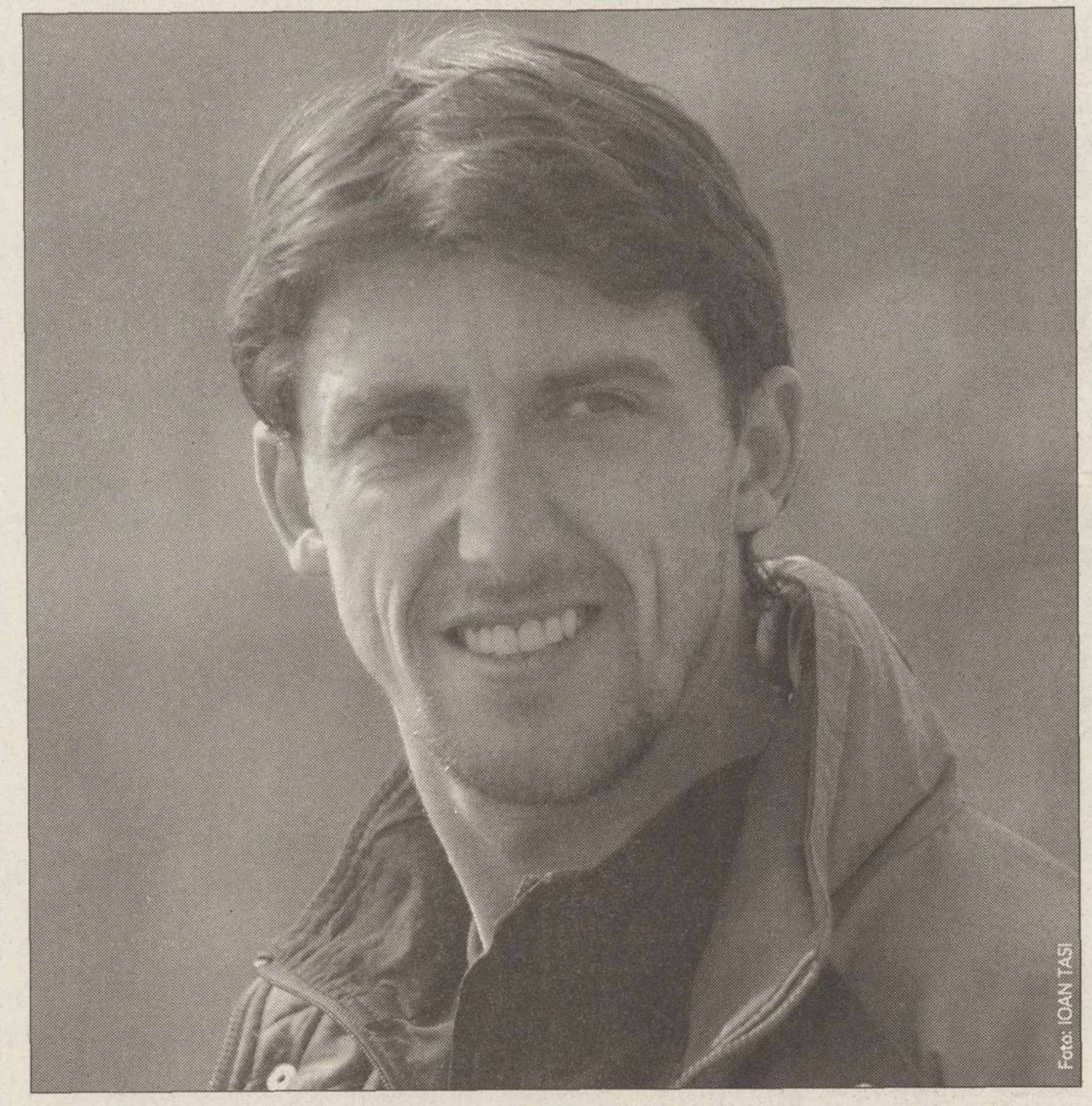
Foto: IOAN TAŞI

“NU VOM RETROGRADA”. Atacantul timişorenilor, Ciprian Prodan, este convins că echipa sa va rămîne şi în sezonul viitor în primul eşalon al fotbalului românesc

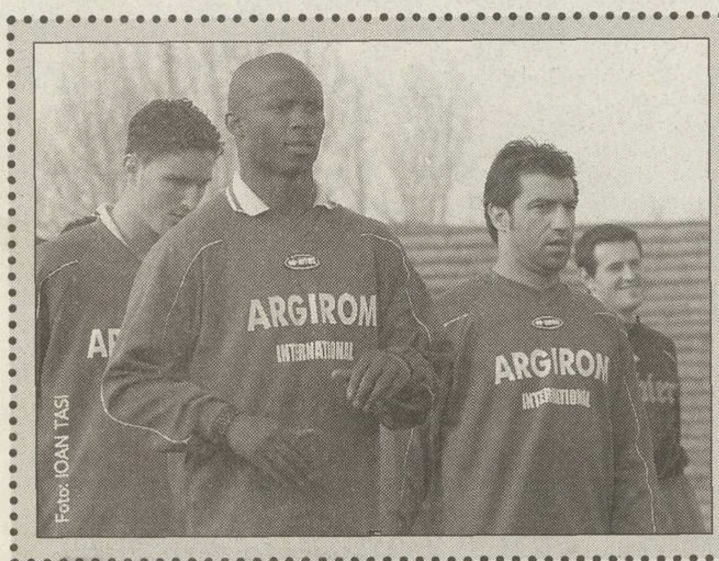
Foto: IOAN TAŞI

“Vreau să ajut «Poli» să se salveze”

Francezul Sankhare Aboubacar, care a participat cu Lens în Liga Campionilor, se pregăteşte de aseară cu timişorenii

Dan Popescu
(Timişoara)

La antrenamentul de aseară al echipei timişorene a participat şi jucătorul francez Sankhare Aboubacar **(foto, alături de Buia)**, în vîrstă de 25 de ani. El este născut la Paris şi provine din părinţi senegalezi. Aboubacar, care evoluează pe posturile de fundaş stînga şi stoper, a făcut parte din lotul formaţiei Lens, cu care a participat în Liga Campionilor. “De la 15 la 22 de ani am jucat la campioana Franţei, Lens, cu care am evoluat în Liga Campionilor”, afirmă francezul. El a mai jucat la Creteil, în eşalonul secund francez şi la Lugano, în prima divizie elveţiană. Sankhare Aboubacar a venit la Timişoara prin intermediul impresarului Marcel Popescu, care l-a adus în iarnă şi pe turco-australianul Levent Osman. "Am venit aici pentru a descoperi România şi pentru a juca fotbal. Ştiu că mai sînt doar şapte etape din campionat şi vreau să ajut echipa să scape de retrogradare", afirmă francezul, care susţine că este jucător liber şi nu va avea mari pretenţii financiare.

CONFLICT

Gîlceava antrenorilor

Suspiciunile tehnicianului orădean, Ionuţ Popa, în privinţa corectitudinii victoriei lui Apulum la Tîrgu Jiu, au declanşat un conflict dur între el şi Aurel Şunda

Foto: IOAN TAŞI

Radu Bichiş
Alin Toth
(Alba Iulia)

Aurel Şunda, antrenorul lui Apulum, liderul Seriei B2, şi Ionuţ Popa, tehnicianul lui FC Oradea, ocupanta locului secund, sînt prieteni în afara terenului, tachinîndu-se reciproc înaintea disputelor directe. Duelul de pe băncile tehnice a fost cîştigat întotdeauna de Şunda, care n-a scăpat ocazia să lanseze cîteva săgeţi ironice spre amicul său. O amiciţie de durată între cei doi tehnicieni, transformată în ultimele zile într-un război total al declaraţiilor. Conflictul a pornit de la afirmaţiile lui Ionuţ Popa, care a sugerat că Apulum ar fi sprijinită de adversari în lupta pentru promovare. “Dacă ar fi cinstit campionatul, totul ar fi posibil. Cînd vorbesc de cinste, mă gîndesc că nu este posibil ca, înaintea unui meci cu Apulum, Pandurii să-şi suspende 7-8 titulari”, a declarat Popa.

“Popa şi-a arătat valoarea la Alba”

“Fotbaliştii gorjeni au fost suspendaţi după meciul cu Oradea. A fost vorba de trei jucători, nu de 7-8. Popa ar trebui să-şi vadă de treburile lui, că şi-a arătat valoarea la Alba Iulia. Ar trebui să-mi dea înapoi cele 12 milioane de lei, pe care le-am primit amendă după jocul cu ei pentru că au venit cu arbitrii. Oricum, aş vrea să-i fac cadou amintire caseta de la Apulum-Oradea”, l-a înţepat antrenorul liderului. Aluzia la meciul pierdut de orădeni (3-4), după ce au avut un avantaj de 3 goluri la pauză, l-a înfuriat pe Popa. “Dacă nu jucam în inferioritate, poate la Alba Iulia se înregistra scorul sezonului. Îi băteam ca pe covoarele de Paşti! Oricînd sînt dispus să fac pariu că nu mai cîştigă cu noi, pe orice teren. Dacă se dau aşa corecţi, aştept să-i văd ce fac în ultima etapă la Mediaş, cînd ar fi în stare să joace cu spatele la poartă!”, a încheiat Popa.

Cavalerul Şunda

Pe 8 martie, Şunda şi Popa au asistat împreună din tribuna oficială a stadionului “Dan Păltinişanu” la derbyul dintre “Poli” AEK şi Steaua (1-3). Cei doi s-au întreţinut amical, glumind tot timpul la “oficială”. Cum Popa a venit la meci însoţit de fiica sa Medamira, Şunda i-a cedat locul său lui Meda, pentru a putea vedea mai bine meciul.

Episodul “Balonul”, urmează “Caseta video”

Conflictul dintre cei doi tehnicieni nu este la primul episod. Într-o restanţă din returul campionatului 2001-2002, cînd Ionuţ Popa pregătea pe UTA, Şunda a reuşit să cîştige la limită, 2-1, cu Apulum, pe teren propriu. După meci, enervat pe arbitrajul părtinitor al lui Vali Ioniţă, dar şi pe copiii de mingi care ascunseseră baloanele, Popa i-a promis omologului său că-i va da o minge cadou. După ce a repetat mereu că Popa îşi uită promisiunea, Şunda a avut surpriza să primească balonul înaintea meciului din retur Apulum - FC Oradea. Acum, tehnicianul albaiulienilor i-a promis omologului său o casetă video cu înregistarea partidei Apulum-Oradea (4-3).

ETAPA 23

Cîştigătorii se stabilesc miercuri

Pentru primele 6 locuri din clasamentul acestei săptămîni s-au înscris cu şanse 10 antrenori. Aceştia vor fi departajaţi prin tragere la sorţi

Runda din week-end s-a încheiat indecis pentru antrenorii din fruntea clasamentului de etapă (două echipe cu 39p, 8 cu 37p). Pentru stabilirea ordinii acestora, miercuri, la ora 15:00, la sediul redacţiei, vor avea loc două trageri la sorţi. La prima extragere participă cele două echipe cu acelaşi număr de puncte (39): Degi Attila Robert (Cluj) şi Dragu Lorand Cristian (Galaţi).

Pentru locurile 3, 4, 5 şi 6 va fi o a doua departajare, nu mai puţin de 8 echipe cu 37 de puncte avînd şanse la bani: Boşteanu Filofteia (Piteşti), Chioveanu Călin (Braşov), Constantin Marius Adrian (Bucureşti), Ioan Florin (Buzău), Stîngă Marian (Holboca), Stan Andreea Maria (Tîrgovişte), Tamaş Samuilă (Hunedoara), Tudoran Tiberiu (Bucureşti).

Echipa etapei Total: 46p

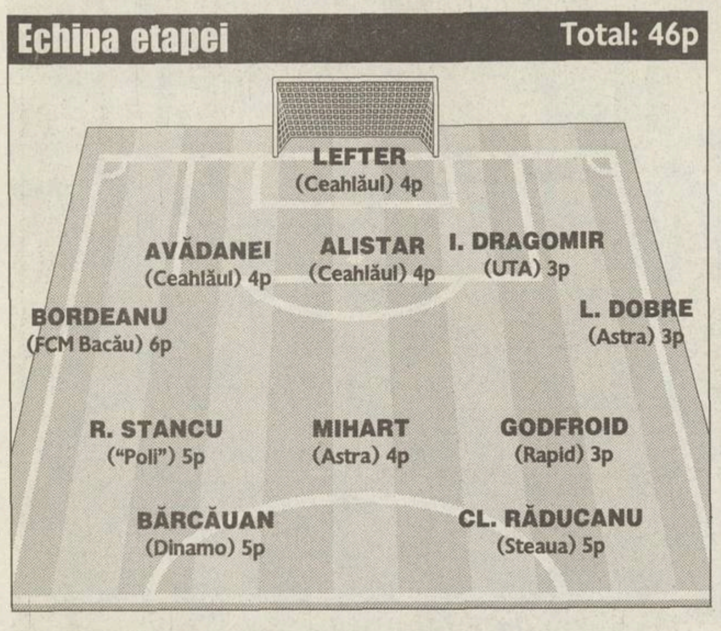

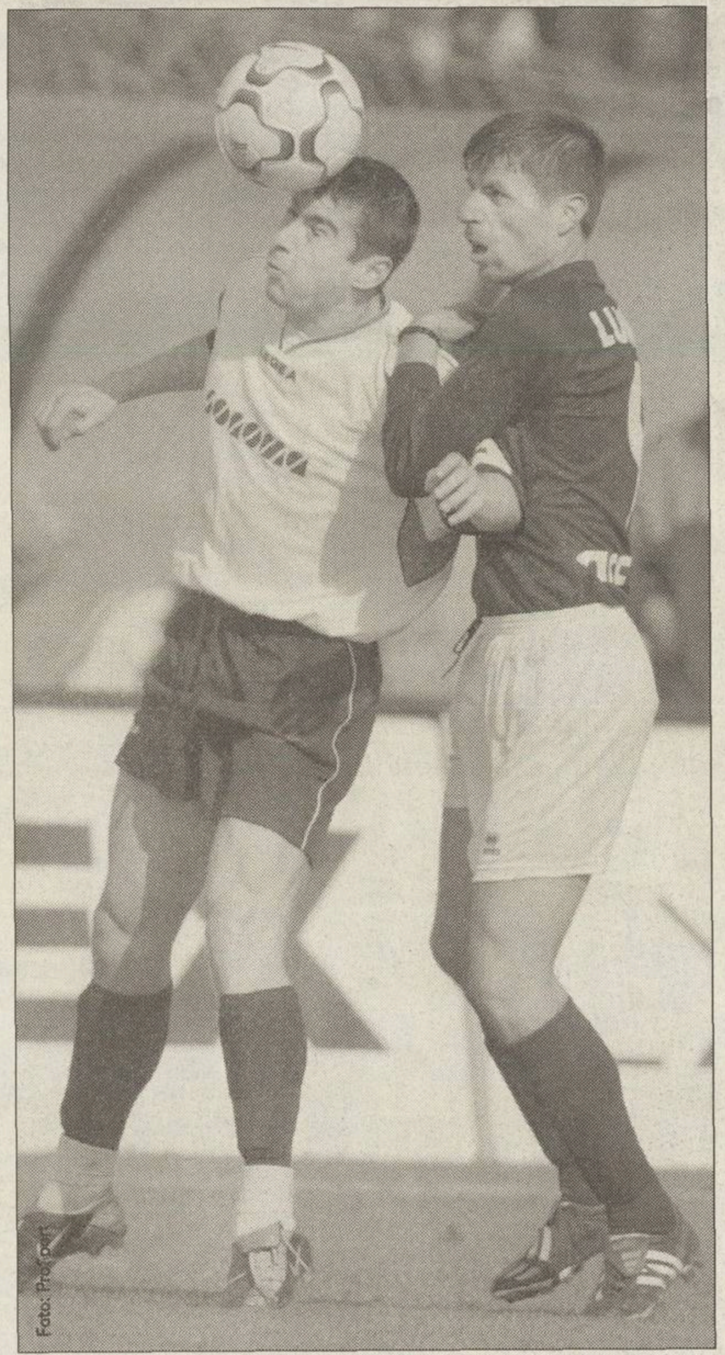
Foto: ProSport

UTIL. Bordeanu (în alb, talonat de Bădoi) este singurul jucător din DF care a adus antrenorilor 6 puncte în această rundă

Clasamentul antrenorilor în etapa a 23-a

	Nume&Prenume	Oraş
	39	
1	Degi Attila Robert	Cluj
2	Dragu Lorand Cristian	Galaţi
	37	
3	Boştenaru Filofteia	Piteşti
4	Chioveanu Călin	Braşov
5	Constantin Marius Adrian	Bucureşti
6	Ioan Florin	Buzău
7	Stîngă Marian	Holboca
8	Stan Andreea Maria	Tîrgovişte
9	Tamaş Samuilă	Hunedoara
10	Tudoran Tiberiu	Bucureşti
	36	
11	Avramovici Gabriel	Bucureşti
12	Condruz Călin Alexandru	Bucureşti
13	Croitoru Iulian	Buzău
14	Dumitru Eugen	Galaţi
15	Gherasim Adrian Virgil	Bucureşti
16	Kill Istvan Szilard	Satu Mare
17	Nistor Ioan	Buneşti
18	Pătraşcu Alexandru	Timişoara
19	Radu Maria	Alexandria
20	Sima Longinus Toma	Corabia
21	Stan Corneliu	Tîrgovişte
22	Totolici Vartolomei	Tulcea
23	Tudorie Maria	Bucureşti
24	Ungureanu Florin	Rm. Sărat
	35	
25	Aghenitei C-tin Cristian	Suceava
26	Boştenaru Filofteia	Piteşti
27	Ciubotariu Claudiu	Constanţa
28	Clisu C. Mirela Flavia	Bucureşti
29	Drăguţ Candim Silviu	Iaşi
30	Economu Mihai	Constanţa
31	Fătu Dragoş	Galaţi
32	Ghiorghiu Bogdan	Tecuci
33	Ghiorghiu Bogdan	Tecuci
34	Ghiraga Romulus	Iaşi
35	Gongea Cosmin	Caracal
36	Hancu Alexandru Florin	Braşov
37	Hoţupam Răzvan Florin	Cluj
38	Ianculescu Ovidiu	Timişoara
39	Indrei Dragoş Alexandru	Bucureşti
40	Jianu Dan	Bucureşti
41	Kill Istvan Szilard	Satu Mare
42	Konjicska Attila Iosif	Baia Mare
43	Kovacs Ferenc	Zauan
44	Lozovanu Niculae	Bucureşti
45	Marin Petru	Odobeşti
46	Marinescu B. Nicolae	Bucureşti
47	Meteşan Viorel	Zarieş
48	Musăloiu Floarea	Timişoara
49	Oancea Florin	Techiorghiol
50	Păiuşan Teodor	Arad
51	Paţanghel Marian	Bucureşti
52	Petcu Lăcrămioara	Bucureşti
53	Pisică Valentin	Brăila
54	Popescu R. Cristian	Constanţa
55	Simion Vasile	Bucureşti
56	Sitaru Florin	Bucureşti
57	Soare Florin	Bucureşti
58	Stan Corneliu	Tîrgovişte
59	Stancu Nicolae Cristian	Bucureşti
60	Surdu Iosif	Tg Secuiesc
61	Şter Alexandru	Lupeni
62	Tăşcău Ion	Braşov
63	Teodorescu Lucian	Timişoara
64	Totolici Vartolomei	Tulcea
65	Tudoran Tiberiu	Bucureşti
66	Vlăsceanu Marius Ionel	Bucureşti
	34	
67	Anca Vasile	Hunedoara
68	Andreascec Florin	Timişoara
69	Andronoiu Dumitru	Rm. Vîlcea
70	Ardeleanu Ştefan	Ploieşti
71	Ardeleanu Ştefan	Ploieşti
72	Avramovici Gabriel	Bucureşti
73	Badea Ana	Bucureşti
74	Badea Gheorghiţă	Piteşti
75	Bădescu Ion Mihai H.	Cîmpina
76	Bălteanu Mircea	Galaţi
77	Bele Ionuţ Marius	Alparea
78	Boştenaru Petre	Piteşti
79	Bocoi Alina	Rm.Vîlcea
80	Bulilete Cristinel	Oneşti
81	Buteanu Mihai Aurel	Bucureşti
82	Buzea Florin Ciprian	Bucureşti
83	Capanu Marius Nicolae	Bucureşti
84	Chicaroşie Adrian	Galaţi
85	Chiticaru Cătălin	Viişoara
86	Ciuliac Claudiu	Arad
87	Condruz Călin A.	Bucureşti
88	Constantin Marius A.	Bucureşti
89	Cristache Nicolae F.	Bucureşti
90	Dinu Ştefan	Galaţi
91	Doncilă Sergiu	Iaşi
92	Done Ioan	Bucureşti
93	Dorobanşu G. Laurenţiu	Bucureşti
94	Drăguş Carmen	Galaţi
95	Dragomir Ştefan Dan	Bucureşti
96	Dublea Marius	Năvodari
97	Dumea Eronim Eduard	Paşcani
98	Enache G. Georgeta	Bucureşti
99	Farkas Ambrus M.	Sf. Gheorghe
100	Frumuzache Eugen	T. Vladimirescu
101	Fulea Dorin	Aiud
102	Fulga Adrian	Bucureşti
103	Furtuna Costel	Medgidia
104	Gealapu Florin	Bucureşti
105	Ghiorghiu Bogdan	Tecuci
106	Ghiorghiu Maria	Tecuci
107	Gişa Alexandru	Braşov
108	Gojgar Mihai	Bucureşti
109	Gongea Cosmin	Caracal
110	Halosta Ioan	Constanţa
111	Hancu Daniel	Tîrnăveni
112	Hoţupam Răzvan Florin	Cluj
113	Holdun Liviu Lucian	Ticleni
114	Iliaz Orhan	Constanţa
115	Ilin Marian	Caracal
116	Ilin Viorica	Caracal
117	Ionescu Cătălin George	Craiova
118	Iorgulescu Cristina	Bucureşti
119	Isepciuc Narcis	Bicaz
120	Ivan Florentina	Focşani
121	Lungu Alin	Bacău
122	Lungu Florin Marius	Bucureşti
123	Mămăligan Adrian	Videle
124	Marin Petru	Odobeşti
125	Mihai Gabriel	Bucureşti
126	Osman Ender	Constanţa
127	Pamfile Doru Silviu	Tecuci
128	Petcu Sorin	Bacău
129	Petrică Stan	Alexandria
130	Popa Constantin	Deva
131	Popa Constantin	Deva
132	Rădoi Marin	Bucureşti
133	Ratoi Alexandru	Bucureşti
134	Sandu Ioana	Bucureşti
135	Stoica Gheorghe	Tg. Secuiesc
136	Stoica Ştefania	Bucureşti
137	Surdu Iosif	Tg Secuiesc
138	Ştefănică Gabriel Traian	Băicoi
139	Toma Daniel Răzvan	Deva
140	Toma Marian	Bucureşti
141	Tufan Marius Cătălin	Piteşti
142	Văcăruş Emil	Constanţa
143	Zaharia Elena	Bucureşti
144	Zamă Silviu Vasile	Sascut
	33	
145	Almaghe Adrian	Topolog
146	Amarie Ştefan	Paşcani
147	Ambrus Petru	Lupeni
148	Anastase Marian	Stoieneşti
149	Antonaş Constantin	Bucureşti
150	Apăvăloaci Costel	Botoşani
151	Apostol Dan Marian	Slobozia
152	Ardeleanu Elisabeta	Lupşanu
153	Bălan Cristian Mihai	Iaşi
154	Beca Vasile	Bucureşti
155	Bele Ionuţ Marius	Alparea
156	Bertea Mădălin	Izvoru Berheciului
157	Bivolaru Dan	Bucureşti
158	Bobe Paul Gabriel	Comăneşti
159	Bocoi Alina	Rm.Vîlcea
160	Braşoveanu Cornel F.	Mînăstirea
161	Braşoveanu Liliana	Mînăstirea
162	Braşoveanu Liliana	Mînăstirea
163	Bruck Istvan Otto	Cluj
164	Candidatu Alin Mihai	Fillaşi
165	Canja Ioan	Bucureşti
166	Cernica Doina	Bucureşti
167	Chimir Graur Daniel	Bucureşti
168	Chioveanu Călin	Braşov
169	Chiriac Adi Nicu	Motca
170	Chirica Constantin	Galaţi
171	Chirica Constantin	Galaţi
172	Chiurtu Marian	Craiova
173	Cimbru Marin	Bucureşti
174	Ciobanu Iulian	Bacău
175	Ciobanu Silviu Răzvan	Topolog
176	Ciubotariu Costache	Galaţi
177	Clisu Cătălina M. Flavia	Bucureşti
178	Condruz C. Alexandru	Bucureşti
179	Constantin Marin	Tulcea
180	Costea Mihai	Bucureşti
181	Cozma Daniel	Baia Mare
182	Crăciun Constantin	Vaslui
183	Croitoru Ciprian	Buzău
184	Csaszar Wilhelm	Sibiu
185	Diaconu Tudor Emil	Bucureşti
186	Dima Nicolae Marian	Piteşti
187	Dobriţoiu Gabriel	Călăraşi
188	Drăguş Carmen	Galaţi
189	Dragu Lorand Cristian	Galaţi
190	Droc Silviu	Sibiu
191	Duduca Collin	Deva
192	Dumitru G. Roberto	Bucureşti
193	Dumitru Mihai Dan	Bucureşti
194	Enache Valentin	Bucureşti
195	Enache Valentin	Bucureşti
196	Filip Florin	Rm. Vîlcea
197	Frumuzache Eugen	T. Vladimirescu
198	Furtuna Costel	Medgidia
199	Galit Mihăiţă	Bucureşti
200	Ganci Nicoleta	Bucureşti
201	Gavrilescu Eugen	Iaşi
202	Gavrilescu Eugen	Iaşi
203	Geană Marian Ionuţ	Slobozia
204	Georgescu Dan Costin	Bucureşti
205	Gheonea Eugen	Brăila
206	Ghimisi Marcel Cătălin	Caracal
207	Ghiraga Romulus	Iaşi
208	Ghiurcanaş Sebastian	Cîmpia Turzii
209	Giurea Florian Răzvan	Bucureşti
210	Goia Cristian	Frumuşeni
211	Gojgar Mihai	Bucureşti
212	Gongea Cosmin	Caracal
213	Grădinariu Costel	Iaşi
214	Hoară Marius	Bumbeşti Jiu
215	Hrinciuc Constanţa	Bucureşti
216	Iacob Eugen	Tg. Mureş
217	Iancu Carmen	Oneşti
218	Ilaş Valentin	Iaşi
219	Ilie Nicolae	Ploieşti
220	Ilin Marian	Caracal
221	Ioanitescu Marcel	Buzău
222	Ion Florin	Drăgăşani
223	Ionescu Laurenţiu	Ploieşti
224	Isepciuc Maria	Bicaz
225	Jianu Dan	Bucureşti
226	Kill Istvan Szilard	Satu Mare
227	Mălăncioiu Nicolae George	Braşov
228	Mălăncioiu Nicolae George	Braşov
229	Mănoiu Nicolae	Băieşti
230	Mănoiu Nicolae	Băieşti
231	Mănoiu Nicolae	Băieşti
232	Manolache Sorinel	Ştefanesti
233	Marin Mihăiţă	Slobozia
234	Marinescu Daniel Emilian	Piteşti
235	Mecheci Daniela	Bacău
236	Mihalache Mihai Ion	Bucureşti
237	Mitrica Marinel	Galaţi
238	Mocanu Gabriel	Călăraşi
239	Mogoş Marian Valentin	Zalău
240	Moldovanu Rareş	Codlea
241	Moraru Adriana	Slobozia
242	Motiu Dana Daniela	Timişoara
243	Motoş Ana Stela	Timişoara
244	Munteanu Marian	Galaţi
245	Mureşeanu Silviu Gabriel	Bucureşti
246	Nicodim Costel	Videle
247	Odăţeanu Gheorghe Harald	Braşov
248	Olteanu Romulus	Tîrgovişte
249	Pîrvu Adriana Mădălina	Bucureşti
250	Păcală Lucian Adelin	Dr. Tr Severin
251	Paius Georgel	Tg Frumos
252	Pantea Moise	Oradea
253	Pavel George	Constanţa
254	Pavel Paul Valentin	Suceava
255	Petre Felician	Movileni
256	Petrică Stan	Alexandria
257	Plischi Ioan	Bucureşti
258	Racu Neculai	Alexandria
259	Radu Dan Valentin	Cluj
260	Resiga Sebastian	Sibiu
261	Roşcăneanu Marius Cristian	Galaţi
262	Rujoiu Valentin Sorin	Ploieşti
263	Salcianu Ovidiu Adrian	Vaslui
264	Sitaru Florin	Bucureşti
265	Soare Florin	Bucureşti
266	Stan Andreea Maria	Tîrgovişte
267	Stan Maria	Tîrgovişte
268	Stan Marius Cristian	Bucureşti
269	Stanciu Marius	Berbesti
270	Stancu Nicolae Cristian	Bucureşti
271	Stefoane Gheorghe M.	Balesti
272	Stoenescu Marius Tiberiu	Bucureşti
273	Stoian Paul Cătălin	Bucureşti
274	Stoian Paul Cătălin	Bucureşti
275	Subaşu Cristian	Băicoi
276	Subaşu Cristian	Băicoi
277	Subaşu Cristian	Băicoi
278	Şuhan Grigore M.	Roşcani Liteni
279	Teodorescu Dan	Timişoara
280	Totolici Vartolomei	Tulcea
281	Trandafir Gheorghe	Bucureşti
282	Tuinete Felix	Ploieşti
283	Ursu Cătălin	Bucureşti
284	Vasilache Sorin	Bucureşti
285	Vasilescu Mihail	Constanţa
286	Vicol Marian	Bucureşti
287	Voica Gabriel Gheorghe	Craiova
288	Zabolotnîi C. Alexandru	Bucureşti
289	Zamă Silviu Vasile	Sascut

EDIŢIA A VII-A

Înscrie-te în Divizia Fantastică!

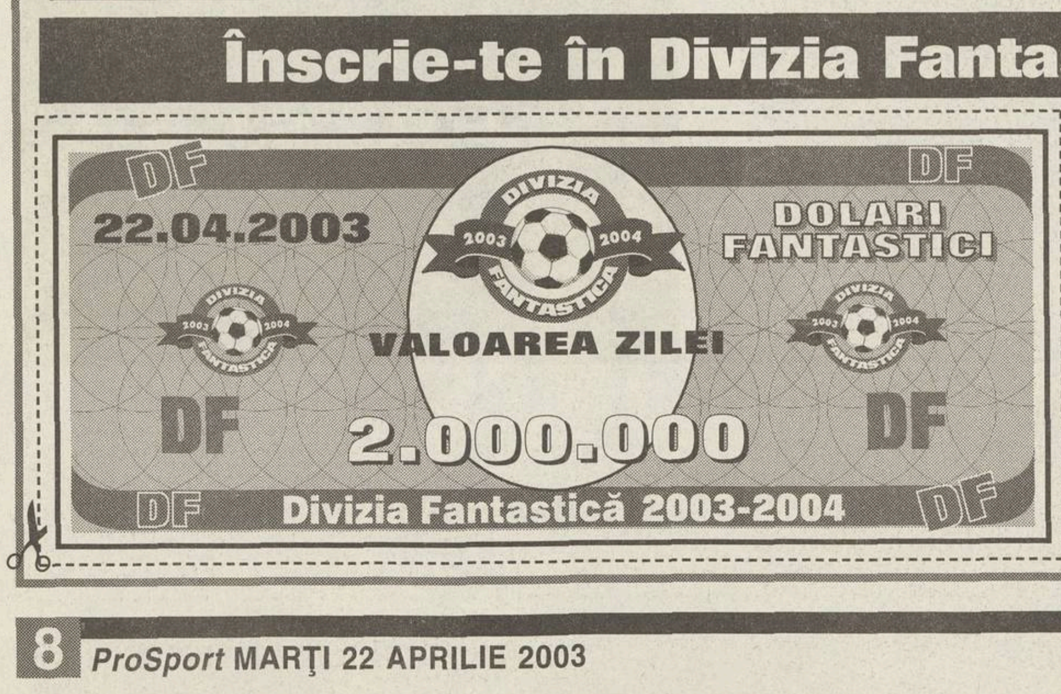

Pentru a intra în Divizia Fantastică ediţia 2003-2004 cu un singur lot ai nevoie de 10 milioane de Dolari Fantastici şi de un talon de înscriere. Dolarii Fantastici se găsesc zilnic în ProSport şi au valori de la 1 la 3 milioane. Trimite plicurile tale cu dolari şi taloane pe adresa **OP 31, CP 16, sector 2, Bucureşti.** Pentru relaţii suplimentare poţi suna la numărul de telefon **(021) 205.22.54.**

Schimbări pentru etapa 24

INTERNET: **www.prosport.ro**
www.diviziafantastica.ro
TELEFON AUTOMAT: **(021) 209.20.92**
OPERATORI: **(021) 253.15.42,**
253.15.43, 253.15.52

Azi, între orele 12:00 şi 18:00, se pot face schimbări pentru etapa a 24-a. Adresele noastre de Internet şi telefon automat funcţionează nonstop.

Tragere la sorţi pentru etapa a 22-a

Ordinea primilor 6 antrenori din etapa intermediară, de miercuri, 16 aprilie, a fost stabilită ieri, în urma a două trageri la sorţi. Pentru primele 5 locuri au existat 5 echipe cu acelaşi număr de puncte (51): Argeşeanu Marian (Bucureşti), Burluc Angel (Galaţi), Gavrilă Vasile (Valea Călugărească), Hanaru Petru Lucian (Slobozia), Păun Ovidiu (Galaţi). Ordinea acestora în urma departajării este următoarea: locul 1 - Păun Ovidiu, locul 2 - Hanaru Petru Lucian, locul 3 - Burluc Angel, locul 4 - Gavrilă Vasile şi locul 5 - Argeşeanu Marian. Pentru locul 6 s-a efectuat o a doua extragere din cele două echipe cu 50 de puncte aparţinînd lui Micşan Gheorghe (Bucureşti), respectiv Vulparu Ion (Reşiţa). Locul 6 i-a revenit lui Vulparu Ion. Banii vor fi expediaţi prin mandat poştal pe adresele din taloanele de concurs.

LIGA CAMPIONILOR - meciurile de azi

FC Barcelona - Juventus Torino În tur: 1-1

Riquelme strică atmosfera

Mijlocaşul Barcelonei a fost pus la colţ de antrenorul Antici după ce s-a plîns că nu e folosit conducător de joc, postul său favorit

Aurelian Botezatu

Overmars împotriva lui Luis Enrique şi Kluivert contra Motta au fost disputele săptămînii trecute în lotul Barcelonei. Ghionturi puse atunci pe seama tensiunilor generate de înfrîngerea suferită cu La Coruña (2-4) şi de apropierea derby-ului cu Real. Însă nici remiza obţinută sîmbătă pe "Bernabeu" n-a reuşit să destindă atmosfera printre catalani.

Înaintea confruntării cu Juve, antrenorul Radomir Antici s-a văzut criticat de mereu *nemulţumitul* Riquelme. Argentinianul se plînge că nu este pus coordonator, ca pe vremea cînd era la Boca Juniors: "În loc să joc ce ştiu mai bine, sînt plimbat de pe un post pe altul".

Antici consideră însă că este doar o toană a argentinianului. "De fiecare dată cînd evoluează slab, spune că nu e bine poziţionat în teren", a declarat tehnicianul sîrb, care i-a reproşat lui Riquelme că "strică liniştea grupului înaintea unui meci capital".

Reuter

GREU DE OPRIT. În meciul-tur, încheiat 1-1, Del Piero, în cădere, le-a creat numeroase probleme fundaşilor catalani

POLL CU NOROC

Oficialii Barcelonei s-au destins cînd au auzit numele arbitrului care va oficia diseară la centru. Pînă acum, Barcelona a disputat trei meciuri cu Graham Poll la centru şi pe toate trei le-a cîştigat: 1-0 cu AEK Atena în Cupa UEFA 2001, 3-2 cu Lyon în trecuta ediţie a Ligii şi 1-0 cu Bruges în actuala stagiune. Şi Juve are amintiri plăcute de pe urma englezului, care i-a condus la 1-0 cu Rosenborg în stagiunea 2001-2002.

Stadion: "Camp Nou"
Arbitru: Graham Poll (Anglia)
Absenţe: Gabri (suspendat), Sorin (fără drept de joc) - Trezeguet (accidentat)

PRO TV 21:45 ÎN DIRECT

Echipe probabile

BARCELONA: Bonano - Puyol, F. de Boer, P. Andersson, Reiziger - Overmars, Xavi, Motta, Luis Enrique - Saviola, Kluivert. **Antr.** R. Antici

JUVENTUS: Buffon - Thuram, Ferrara, Montero, Zambrotta - Camoranesi, Tacchinardi, Davids, Nedved - Del Piero, Di Vaio. **Antr.** M. Lippi

Valencia - Inter Milano În tur: 0-1

Replica lui Cuper: L-a lăsat acasă

Conflict la Inter. Insultat de Sergio Conceicao după ce l-a înlocuit în meciul cu Brescia, antrenorul a renunţat la jucătorul portughez

Theodor Jumătate

Agitaţie la Inter încă de sîmbătă. La Brescia, Cuper n-a mai avut răbdare, deşi pînă la pauză mai erau doar două minute de prelungire. Antrenorul l-a schimbat pe Sergio Conceicao, preferînd un apărător, după eliminarea lui Cristiano Zanetti.

Cîteva clipe de uluială pentru portughez. De ce tocmai eu?, părea să întrebe Conceicao. Apoi a răbufnit, îndreptîndu-se spre marginea terenului. Un torent de insulte s-a abătut asupra lui Cuper. Se răzbunase.

I-a plătit-o. S-a răzbunat şi Cuper, a doua zi, cînd şi-a anunţat furiosul fotbalist că nu a fost convocat pentru returul cu Valencia, din Liga Campionilor. Pentru ziarişti, varianta oficială a fost "alegere tactică". N-a crezut-o nimeni. Dar Cuper riscă. A renunţat la încă un jucător ofensiv. Vrea să apere un avantaj fragil şi s-ar putea să piardă tot.

Reuter

CUPLUL. Nu l-a păstrat pe Conceicao, dar Cuper are doi dintre cei mai buni atacanţi ai momentului: Vieri (foto, în duel cu Ayala) şi Crespo

VA FI ŞI ACUM O FINALĂ?

Chiar şi după eşecul din campionat, 0-1 la Valladolid, valencienii sînt convinşi că se vor califica în semifinale. Pînă acum, niciodată nu au fost eliminaţi într-o dublă manşă eliminatorie din fazele superioare ale Ligii: o dată ieşiţi din grupă, nu s-au oprit decît în finală: în 2000, după ce au trecut de Lazio (5-2, 0-1) şi Barcelona (4-1, 1-2), şi în 2001, cînd au învins pe Arsenal (1-0, 1-2) şi Leeds (3-0, 0-0).

Stadion: Mestalla
Arbitru: Kim Milton Nielsen (Danemarca)
Absenţi: Albelda (suspendat) - Emre (suspendat), F. Cannavaro, Coco, Almeyda, Kallon (accidentaţi), S. Conceicao (alegere tactică)

Echipe probabile

VALENCIA: Canizares - Reveillere, Pellegrino, Ayala, Carboni - Rufete, Baraja, Aimar, Vicente - Carew, Angulo. **Antr.** R. Benitez

INTER: Toldo - J. Zanetti, Materazzi, Cordoba, Pasquale - Okan, Di Biagio, C. Zanetti, Dalmat - Crespo, Vieri. **Antr.** H. Cuper

BEŞIKTAŞ

O afacere în doi

Beşiktaş şi Galata sînt favoritele la cucerirea titlului în Turcia. Cu 6 etape înaintea finalului, cele două candidate sînt separate de numai un punct

Beniamin Osman
Constantin Popescu

Şefia în campionatul turc rămîne o chestiune între Beşiktaş şi Galatasaray, adică actuala, respectiv fosta formaţie a lui Mircea Lucescu. În week-end, elevii tehnicianului român s-au impus în derbyul cu Fener (2-0), Cim Bom-ul a cîştigat la Goztepe (1-0), iar cum distanţa dintre rivale este de numai un punct, duelul se va tranşa în ultimele 6 etape.

Din perspectiva următorilor adversari, Beşiktaş are un traseu mai simplu. Patru dintre echipele cu care se va înfrunta liderul - Elazig, Altay, Adana, Samsun - se găsesc în partea inferioară a clasamentului, faţă de doar unul în dreptul Galatei (Adana). Locul de disputare echilibrează însă situaţia, fiindcă "vulturii" vor evolua patru meciuri în deplasare şi două acasă, în vreme ce în cazul trupei lui Fatih Terim raportul este tocmai invers.

Crucial. **În condiţiile în care nu vor apărea sincope, esenţială în determinarea viitoarei campioane va fi confruntarea directă din penultima rundă. Acest derby de foc este programat pe 25 mai pe terenul lui Beşiktaş. Anterior, fiecare combatantă va avea de depăşit un hop deosebit de dificil: Genclerbirligi. Revelaţie a ediţiei în curs din Superliga, gruparea din Ankara e capabilă să încurce iţele, ba, aflată la doar 4 puncte de primul loc, ar putea profita de circumstanţe pentru a-şi spori pretenţiile la titlu.**

CLASAMENT (28j)

1	Beşiktaş	67p	(52-27)
2	Galatasaray	66p	(51-21)
3	Genclerbirligi	63p	(69-28)
4	Trabzonspor	46p	(40-25)
5	Gaziantepspor	45p	(47-31)
6	Fenerbahce	45p	(51-36)
7	Malatyaspor	39p	(41-37)
8	Ankaragucu	39p	(35-33)
9	Diyarbakirspor	34p	(31-38)
10	Istanbulspor	33p	(33-40)
11	Samsunspor	33p	(31-46)
12	Denizlispor	32p	(28-34)
13	Adanaspor	29p	(34-48)
14	Altay Izmir	29p	(37-60)
15	Bursaspor	26p	(30-51)
16	Elazigspor	25p	(29-51)
17	Goztepespor	24p	(27-45)
18	Kocaelispor	19p	(26-51)

Cu cine mai au de jucat

	BEŞIKTAŞ	GALATASARAY
Etapa a 29-a, 27 aprilie	Elazig (d)	Adana (a)
Etapa a 30-a, 4 mai	Altay (a)	Trabzon (d)
Etapa a 31-a, 11 mai	Adana (d)	Genclerbirligi (a)
Etapa a 32-a, 18 mai	Genclerbirligi (d)	Ankaragucu (a)
Etapa a 33-a, 25 mai	BEŞIKTAŞ - GALATASARAY	
Etapa a 34-a, 1 iunie	Samsun (d)	Gaziantep (a)

Primează "directele". Dacă, după ultima etapă, Beşiktaş şi Galatasaray vor fi la egalitate de puncte, primul criteriu de departajare vor fi partidele directe, întîi punctele cucerite, apoi golaverajul. Din acest punct de vedere, "vulturii" sînt favorizaţi, deoarece au învins în turul de pe "Ali Sami Yen" cu 1-0. Dacă ei vor pierde revanşa tot cu 1-0, iar finalul va găsi ambele achipe cu acelaşi punctaj, diferenţierea va fi făcută de golaverajul general. Ultima soluţie prevede disputarea unei partide de baraj.

Reuter

DE NEOPRIT. Kaan Dobra (la minge) a fost unul dintre oamenii de nădejde ai liderului în duelul cu Fener. Acţiunile rapide ale polonezului pe banda dreaptă l-au pus mereu în încurcătură pe Mustafa Dogan (dreapta)

"Victorie cît se poate de uşoară"

La 5 zile după ce a desfiinţat pe Beşiktaş în urma eşecului de la Diyarbakir - "Cu un asemenea joc, nu merită să devină campioană", au scris unele ziare -, presa turcă şi-a îndulcit tonul datorită succesului cu Fenerbahce (2-0). "Favoriţii n-au forţat", a titrat cotidianul "Star", în timp ce "Turkiye" a apreciat că "liderul trebuia să cîştige la o diferenţă mai mare". "Beşiktaş, care a dominat încă din start, nu a jucat demult atît de bine", a remarcat şi "Hurriyet". La rîndu-i, reliefînd că alb-negrii au realizat a 7-a victorie consecutivă acasă, "Fanatik" ("A şaptea minune a «vulturului»") a insistat că "nu contează dacă joacă bine sau nu, important e să obţină trei puncte în fiecare întîlnire". Au existat şi paragrafe răutăcioase, ca în "Akşam": "Înaintea meciului au apărut zvonuri că Fener nu se va omorî cu firea. La final, ne-a venit să le dăm crezare. Jocul n-a avut tensiune, intensitate, iar Beşiktaş s-a prezentat de parcă partida era deja cîştigată".

INCIDENT

Gest imposibil de explicat

Minutul 8. Pascal Nouma a apărut la ţanc la mingea centrată de Kaan Dobra, acţiune iniţiată de Daniel Pancu (integralist), şi a deschis scorul. Imediat, atacantul francez a început să se bucure. Întîi firesc, scoţîndu-şi tricoul şi fluturîndu-l. Apoi a făcut o mişcare incredibilă: şi-a băgat mîna stîngă în pantaloni *(foto)* şi s-a îndreptat aşa spre tribune. Cîţiva colegi au sărit să-l acopere, însă imaginea a ţinut prim-planul camerelor TV mai bine de 10 secunde. Nimeni nu ştie ce l-a apucat pe Nouma, nici măcar el. "Era *foarte important* să înscriu cu Fener, mai ales pentru echipă. Eram excitat să dau gol, dar nimeni nu ştie ce-i trece prin minte atunci cînd înscrie. N-ar fi trebuit să fac asta. Dacă am ofensat pe cineva, îmi pare rău", a zis jucătorul de culoare. Incidentul va fi sancţionat. De club ("Nu-l putem ierta pe Pascal. Cerem scuze poporului turc", a spus managerul Sinan Engin), dar şi de federaţie. Potrivit articolului 44 din regulamentul acesteia, orice gest obscen e pasibil de o suspendare pe 3 luni. Cum Nouma nu-i recidivist în astfel de cazuri, măsura s-ar reduce la jumătate, însă se estimează că el va sta pe tuşă numai două partide.

Foto: MEDIAFAX FOTO

I-a lăsat cu gura căscată. **Considerat de jurnalişti "profesorul derbyurilor", deoarece a cîştigat cele trei mari dueluri - unul cu Galata şi două cu Fener -, Mircea Lucescu a sosit jovial la conferinţa de presă. "Sînt mulţumit de victorie, dar mai ales de atitudinea jucătorilor mei. Şi-au revenit după meciul cu Diyarbakir, s-au concentrat cum trebuie şi au fost superiori adversarului. *Aşa am răspuns tuturor că nu sîntem o echipă în criză*, aşa cum s-a scris. Mereu sîntem criticaţi, de parcă alţii ar juca mai bine", a afirmat antrenorul lui Beşiktaş. Finalul conferinţei l-a găsit însă supărat. Abordat de un ziarist să-şi spună opinia despre faultul dur comis de Zago la Diyarbakir (cot în faţa unui adversar, gest nepedepsit), românul s-a ridicat iritat de pe scaun şi a plecat fără a zice o vorbă, lăsîndu-i pe toţi pradă uimirii.**

DIVERSE

SPANIA

Betis Sevilla - Atletico Madrid 2-2
(Alfonso 47, Arzu 84 - Luis Garcia 26, 74)

Real Sociedad - Rayo Vallecano 5-0
(De Pedro 45 penalty, Karpin 51 penalty, Nihat 58, 88, Tayfun 90)

Clasament: 1. Real Madrid 61p, 2. Real Sociedad 60p, 3. Deportivo La Coruña 60p... 7. Betis 42p... 9. Atletico 41p... 18. Alaves 30p.

Segunda Division

Etapa a 32-a: Cordoba - Albacete 0-2, Compostela - Numancia 1-0, Getafe - Terrassa 2-1, Levante - Leganes 4-0, Murcia - Gijon 0-0, Ferrol - Elche 1-0, Oviedo - Badajoz 2-1, Zaragoza - Eibar 2-0, Salamanca - Ejido 2-0, Tenerife - Xerez 1-3, Almeria - Las Palmas 1-0.

Clasament: 1. Albacete 60p, 2. Murcia 59p, 3. Zaragoza 56p... 11. Getafe 40p... 13. Salamanca 39p... 16. Cordoba 37p, 17. Numancia 36p.

ANGLIA - Etapa a 35-a

Birmingham - Southampton 3-2
(Dugarry 75, 82, B. Hughes 79 - A.Svensson 26, Ormerod 77)

Blackburn - Bolton 0-0

Chelsea - Everton 4-1
(Gudjohnsen 25, Hasselbaink 48, Gronkjaer 63, Zola 90 - Carsley 77)

Liverpool - Charlton 2-1
(Hyypia 86, Gerrard 90 - Bartlett 47)

Manchester City - Sunderland 3-0
(Foe 36, 80, Fowler 38)

Newcastle - Aston Villa 1-1
(Solano 37 - Dublin 69)

West Bromwich - Tottenham 2-3
(Dichio 24, Clement 61 - Robbie Keane 45, 85, Sheringham 63)

West Ham - Middlesbrough 1-0
(T. Sinclair 77)

Partida Arsenal Londra - Manchester United (202) s-a disputat pe 16 aprilie, iar meciul Leeds - Fulham are loc diseară.

CLASAMENT

1	Man. United	74p	(66-32)
2	Arsenal	71p	(71-36)
3	Chelsea	63p	(65-35)
4	Newcastle	62p	(59-46)
5	Liverpool	61p	(53-37)
6	Everton	56p	(45-44)
7	Blackburn	53p	(44-40)
8	Tottenham	50p	(50-51)
9	Southampton	48p	(40-38)
10	Man.City	48p	(45-51)
11	M'Brough	46p	(42-38)
12	Charlton	46p	(42-50)
13	Birmingham	44p	(36-46)
14	Aston Villa	42p	(39-42)
15	Fulham	41p	(37-47)
16	Bolton	39p	(37-48)
17	Leeds	38p	(48-51)
18	West Ham	35p	(38-57)
19	Bromwich	24p	(26-56)
20	Sunderland	19p	(21-59)

FRANŢA - Etapa a 34-a, ultimul meci

RC Lens - Olympique Marseille 0-1
(Leboeuf 32 penalty)

Clasament: 1. Monaco 61p, 2. Lyon 61p, 3. Marseille 59p... 8. Nantes 53p... 16. Lille 35p.

ELVEŢIA

Play-off - Etapa a 7-a, ultimul meci: Neuchatel Xamax - Grasshopper Zürich 0-1.

Clasament: 1. Grasshopper 42p, 2. Basel 40p, 3. Young Boys 28p... 5. Servette 25p.

CEHIA

Etapa a 24-a, ultimul meci: Slavia Praga - Synot 3-1.

Clasament: 1. Sparta Praga 55p, 2. Slavia 50p, 3. Slovan Liberec 42p.

INEDIT

Dacă i-a plăcut lui Beckham...

Căpitanul Angliei şi-a cumpărat un ceas cu diamante "Jacob & Co" pentru 57.000 de euro. Alţi jucători l-au copiat imediat

Theodor Jumătate

Beckham e nelipsit într-un tabloid britanic. "The Sun", cel mai bun exemplu: ajungi la pagina "Bizarre" şi afli că s-a împăcat cu Giggs, după ce galezul îi "furase" iubita prietenului său. La "Sport", Alex Ferguson anunţă că blondul cu diademă nu va pleca de la Man. United, deşi în "Daily Mirror" Beckham nu exclu*de un transfer la Real. Iar căpitanul Angliei* apare şi la rubrica ştiri.

Ce-a mai făcut? Becks, plătit săptămînal cu 160.000 de euro, şi-a cumpărat un ceas "Jacob & Co", nu prea elegant, foarte colorat, cu o curea jumătate galbenă, jumătate roşie, avînd pe cadran diferite forme geometrice, roş-galben-albastre. Dar este încrustat cu diamante şi costă 57.000 de euro.

Năvală. Dacă îl poartă Beckham, atunci trebuie să fie super!, au exclamat alţi fotbalişti din Premier League. Au vrut şi ei. "După ce l-au văzut pe Beckham cu noul ceas, o mulţime de jucători ne-au asediat cu cererile lor", a declarat un angajat al unei bijuterii din Newcastle.

Primii au fost Dyer şi Jenas, de la Newcastle, urmaţi de Yorke, atacantul lui Blackburn. La fel de fistichiu, nu tot atît de scump: doar 11.000 de euro. După buget.

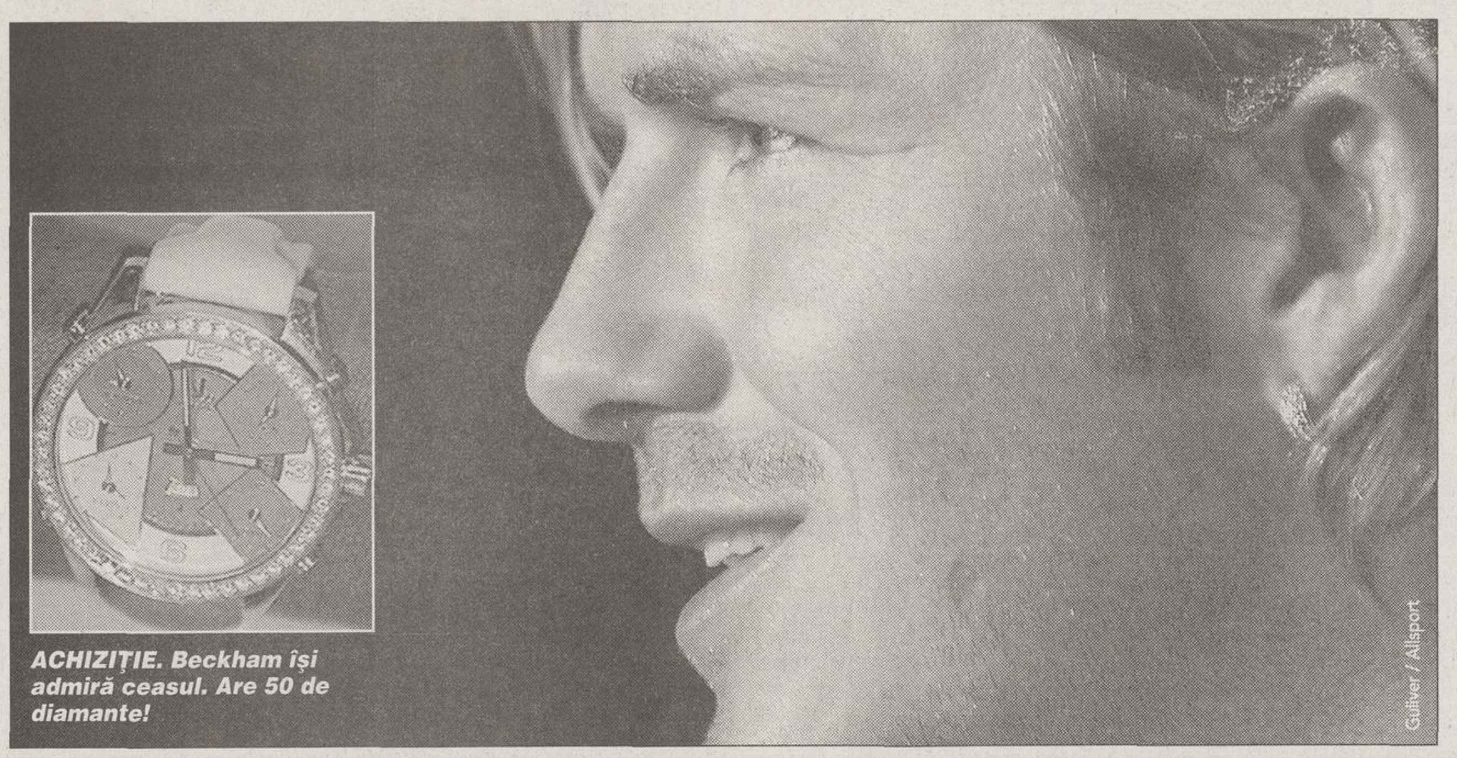
Gulliver / Allsport

ACHIZIŢIE. Beckham îşi admiră ceasul. Are 50 de diamante!

ROMÂNI

Filipescu a fost eliminat

Iulian Filipescu (Betis) nu i-a putut da replica coechipierului său de la "naţională", Cosmin Contra (Atletico Madrid), decît în prima repriză a confruntării directe de duminică seară (2-2). Puţin după revenirea de la cabine, în minutul 48, internaţionalul român a fost eliminat pentru un al doilea "galben". "Decizia în cazul lui Filipescu a fost prea dură", a declarat antrenorul Victor Fernandez la final.

"Roşu" direct

Apariţia lui Cătălin Munteanu în jocul cîştigat de echipa sa, Albacete, în deplasare la Cordoba (2-0) a durat 120 de secunde. Introdus în minutul 81, românul a fost eliminat cu "roşu" direct două minute mai tîrziu, pentru un fault dur la Pato. Dennis Şerban s-a numărat printre titularii gazdelor, văzîndu-se însă înlocuit în minutul 66, ca urmare a unei evoluţii modeste.

Din nou soare

Poarta lui Bogdan Stelea a rămas neperforată în meciul cîştigat de Salamanca, scor 2-0, împotriva lui Poli Ejido. Pentru echipa goalkeeperului tricolorilor, integralist, a fost primul succes acasă din 9 februarie încoace. Numancia, la care Laurenţiu Roşu a fost utilizat doar primele 45 de minute, cînd a încasat şi un "galben", a pierdut, 1-0, la Compostela.

Gâlcă confirmă

Costel Gâlcă a făcut iarăşi meci foarte bun la Zaragoza, învingătoare cu 2-0 în faţa lui Eibar. Românul a fost lăudat ieri în "Marca". "Gâlcă a suferit mult pînă s-a adaptat. Acum demonstrează, în sfîrşit, că antrenorul Paco Flores a ştiut ce face cînd a insistat pentru aducerea sa de la Villarreal".

Tararache, victorie în deplasare

Mihai Tarache s-a numărat printre titulari la Grasshopper în meciul cîştigat în deplasare la Neuchatel, 1-0 cu Xamax. Ex-dinamovistul a încasat un "galben", fiind schimbat în minutul 61. Într-o altă partidă, Ionel Gane a fost integralist la St. Gallen, care a remizat pe teren propriu, scor 0-0, cu Aarau.

VOLEI

RATB şi-a păstrat titlul

Formaţia feminină RATB Petrom a cucerit titlul naţional, după ce a învins în finala play-off-ului Diviziei A, cu scorul general de 3-1, formaţia Unic Piatra Neamţ. Ocupantă a primului loc şi în ierarhia finală a sezonului regulat, RATB Petrom a trecut, duminică seara, în cel de-al patrulea meci al finalei, cu scorul de 3-2, intrînd astfel în posesia laurilor de campioană. Bucureştencele şi-au luat astfel revanşa în faţa moldovencelor, care le bătuseră în finala Cupei României.

TENIS

Voinea în turul doi

Românul Adrian Voinea **(foto)** s-a calificat în turul al doilea al turneului de la Barcelona, dotat cu premii în valoare totală de un milion de euro. Voinea l-a învins, ieri, în runda inaugurală, cu 7-6, 6-4, pe tenismanul olandez Martin Verkerk. Voinea, care ocupă locul 68 în clasamentul acestui an, îl va întîlni în turul secund pe spaniolul Carlos Moya, cap de serie numărul 2, care a stat în prima rundă. Pentru calificarea în această fază a competiţiei, Voinea va primi trei puncte în clasamentul ATP şi un cec în valoare de 6.180 de euro.

INFO

HANDBAL / REPREZENTATIVA feminină de tineret a României a obţinut calificarea la Campionatul Mondial ce va fi găzduit de Macedonia, între 4 şi 17 august. După ce au învins vineri Ucraina cu 28-24, elevele pregătite de Gheorghe Tadici au surclasat ieri Italia cu 40-14, în grupa de calificare de la Conversano. Echipa masculină a ratat însă accederea la turneul final din Brazilia, terminînd pe locul doi în grupa a patra. "Tricolorii" au învins Grecia cu 22-18 şi Estonia cu 27-23, dar au pierdut în faţa formaţiei Germaniei, scor 25-32.

HANDBAL / ECHIPA masculină HCM Constanţa a cîştigat prima ediţie a Cupei "Mării Negre", competiţie desfăşurată week-endul trecut în Sala Sporturilor de pe Litoral. Rezultate înregistrate: Lot naţional de juniori - Dinamo Bucureşti 40-28, HC Municipal - CSU Galaţi 34-31, Dinamo - CSU Galaţi 33-24, HC Municipal - Lot naţional de juniori 38-24, Lot naţional de juniori - CSU Galaţi 35-30, HC Municipal - Dinamo 25-28. Clasament final: 1. HC Municipal, 2. Lot naţional de juniori, 3. Dinamo, 4. CSU Galaţi. Au mai fost premiaţi cel mai bun portar, Ionuţ Stănescu, cel mai complet jucător, Marius Stavrositu, şi golgeterul turneului, Florin Nicolae (toţi de la HC Municipal). **(Ionuţ Coman - Constanţa)**

ÎNOT / BEATRICE CÂŞLARU şi-a îndeplinit baremul de participare la CM din această vară, dar şi la JO din 2004. Ea a cîştigat duminică seară proba de 400 m mixt din cadrul "Naţionalelor" Franţei, cu timpul de 4:44,53 (baremul impus de forul mondial era de cel mult 4:46,42). Cu cîteva zile mai devreme, la aceeaşi întrecere (care este agreată de Federaţia Internaţională de Nataţie pentru realizarea obiectivelor de acest tip) au obţinut calificarea la CM şi JO Simona Păduraru, Camelia Potec, Răzvan Florea şi Cezar Bădiţă.

BOX / PUGILISTUL american Floyd Mayweather Jr. şi-a apărat titlul mondial la categoria uşoară, versiunea WBC, după ce l-a învins, la puncte, pe dominicanul Victoriano Sosa, în cadrul unei gale organizate la Fresno (California). Victoria lui Mayweather a fost una foarte clară, cei trei judecători ai meciului desemnîndu-l în unanimitate învingător. A fost cea de-a 30-a victorie din tot atîtea meciuri disputate de Mayweather, cel care a refuzat să urce în ring împotriva românului Leonard Doroftei. Nu este exclus însă ca Floyd să accepte totuşi o luptă cu învingătorul dintre Spadafora şi Doroftei, care se vor înfrunta pe 17 mai, la Pittsburgh.

RUGBY / TOATE echipele din play-offul primei divizii franceze, Top16, care au în componenţa lor jucători români, au fost învinse week-endul trecut în etapa cu numărul trei. Campioana Biarritz, acolo unde joacă Ovidiu Toniţa, a pierdut în deplasare la Bourgoin, 6-14, iar Pau, formaţia lui Marius Tincu şi Valentin Maftei, a fost întrecută şi ea, dar acasă, de Toulouse, 33-55. Grenoble, echipa lui Petre Mitu, Petru Bălan şi Florin Corodeanu, a fost învinsă, în deplasare, de către Agen, 25-16. Cu trei înfrîngeri din tot atîtea meciuri disputate, Grenoble şi Pau au şanse minime de a ajunge în semifinale. Biarritz păstrează însă şanse de a trece în faza următoare.

RUGBY / BERNARD CHARREYRE (foto), antrenorul echipei naţionale a României, îşi va petrece sărbătorile de Paşte în România, cu toate că este de religie catolică. El va sosi în ţară chiar pe 27 aprilie şi va rămîne pînă pe 7 mai, urmînd să susţină un curs de specialitate cu antrenorii din primele două divizii. Charreyre va pune la punct şi ultimele detalii ale programului echipei reprezentative în vederea pregătirii Cupei Mondiale din Australia.

TENIS / CROATUL Goran Ivanisevici, cîştigător al turneului de la Wimbledon în 2001, a devenit pentru prima oară tată, a anunţat, duminică, televiziunea naţională croată. Partenera lui Ivanisevici, Tanja Dragovici, a născut, la Munchen, o fetiţă.

TENIS / ELENA DEMENTIEVA a reuşit duminică să cîştige primul titlu din carieră, învingînd-o în finala de la Amelie Island pe Lindsay Davenport, scor 4-6 7-5 6-3. Reuşita din turneul american dotat cu premii de 585.000 de dolari a propulsat-o pe rusoaica medaliată cu argint la JO de la Sydney pe locul 13 în clasamentul WTA.

TENIS / JUAN CARLO FERRERO l-a depăşit net duminică, în finala de Masters Series de la Monte Carlo, pe argentinianul Guillermo Coria, scor 6-2, 6-2. Meciul a fost amînat pentru cîteva ore din cauza ploii, organizatorii turneului hotărînd ca ultimul act să se desfăşoare după sistemul "cel mai bun în 3 seturi", în loc de "cel mai bun din 5 seturi". Prin victoria de duminică, Ferrero şi-a păstrat titlul cucerit anul trecut la Monte Carlo şi a primit un cec de 400.000 de euro şi 100 de puncte ATP.

Acest număr a fost tipărit în 90.000 exemplare

Tirajul ProSport este certificat de BRAT

Analiza BRAT a fost realizată de Deloitte & Touche Romania SRL

BIROUL ROMÂN DE AUDIT AL TIRAJELOR

TENIS

Se antrenează şi ies împreună

Andrei Pavel a venit în România şi se pregăteşte cu Raluca Sandu. Cei doi au fost săptămîna trecută trei seri la rînd în diverse cluburi din Bucureşti

Floriana Iacob

Întors în urmă cu mai bine de 10 zile din SUA, unde a petrecut o scurtă vacanţă alături de soţie şi de cei doi copii, Caroline şi Marius, Andrei Pavel se află de săptămîna trecută în Bucureşti. Accidentat la încheietura mîinii drepte, el nu se poate antrena la sută la sută din capacitate. Totuşi, la puţin timp după ce a ajuns în România, el a sunat-o pe Raluca Sandu şi i-a propus să se pregătească împreună. "Mă ştiu cu el de cînd aveam şapte ani, aşa cum mă ştiu şi cu Dinu Pescariu. Normal că am acceptat", a spus Raluca. "Nu mai puteam să stau în Germania. Eram doar eu şi preparatorul fizic. Şi, cum sînt cu moralul cam la pămînt, nu prea reuşeam să mai comunicăm. Nici jucători cu care să mă antrenez nu erau. Aşa că m-am gîndit să vin aici", a explicat Pavel.

Joia trecută a fost ziua de naştere a tatălui lui Andrei, Gheorghe, pe care au sărbătorit-o în clubul Planter's. Raluca s-a aflat printre invitaţi. Apoi, vineri seară, cei doi jucători au ieşit la Grand Cafe Amsterdam, iar sîmbătă au fost în Space. "Aşa am văzut şi eu cum se mai distrează lumea prin Bucureşti", a spus Pavel. Ieri, el şi Raluca au avut o şedinţă de pregătire la baza "Cutezătorii", care îi aparţine lui Dinu Pescariu. Au început cu alergări uşoare şi sprinturi, apoi au intrat pe un teren cu zgură, dar, din cauza durerilor la încheietură, Andrei a putut să lovească doar pe rever. "Chiar dacă e accidentat, tot el dă mai tare în minge!", a recunoscut Raluca.

PE TEREN. Andrei Pavel (prim-plan) a schimbat mingi în forţă ieri cu Raluca Sandu. Cei doi s-au întîlnit anul acesta şi la Indian Wells, unde tenismanul a pierdut la Mark Philippoussis. Înainte de a începe antrenamentul, ei şi-au pregătit rachetele (foto stînga)

Foto: CRISTI PREDA

Pregătire fizică din greu

Accidentarea pe care Pavel a suferit-o la încheietura mîinii drepte nu a fost, din fericire pentru jucător, o fractură de stres, aşa cum se temuse el. "E un ligament acolo care îşi face de cap", a explicat Andrei. De cînd a venit în România, tenismanul a fost la Institutul de Medicină Sportivă, la doctorul Anghelescu, care i-a recomandat un tratament cu laser şi ionizări. Abia vinerea trecută Andrei a încercat să schimbe cîteva mingi cu Raluca Sandu, dar a renunţat după puţin timp din cauza durerilor. În rest, programul e stereotip. "De la opt dimineaţa la nouă seara. Am făcut alergări, pînă la 15 kilometri pe zi, bucăţi de 400 de metri, sprinturi, lucruri pe care le fac de obicei atleţii", a spus Pavel **(foto, stînga, alături de preparatorul fizic şi de Raluca)**. "Acum urmează să folosesc pe terenul de tenis ce am acumulat din pregătirea fizică. Recuperare nu prea am făcut pentru că masorul care se ocupă de noi la Cupa Davis, Cătălin, nu e acum în ţară".

S-A ÎNTÎLNIT CU ZENGA LA "SPACE"

Sîmbătă seara, în clubul Space, Raluca Sandu a avut surpriza de a se întîlni cu fostul său prieten, Walter Zenga, antrenorul lui FC Naţional. "A venit şi el acolo. Era cu fiul său şi cu vreo patru fete. Eu auzisem că iese cu una care aduce cu mine. Într-adevăr, era cu o blondă, dar nu semănăm deloc", a spus fata preşedintelui FRF, care a vrut să risipească apoi orice speculaţie: "Eu am fost cu nişte prieteni. Nu mai am nici o treabă cu Walter. Ne-am salutat şi am vorbit, dar foarte puţin, cred că nici măcar cinci minute".

PLEACĂ LA TURNEE

Andrei va rămîne în Bucureşti pînă vineri sau sîmbătă, după care, dacă sănătatea i-o va permite, va porni spre München pentru a participa la turneul pe zgură cu premii de 400.000 de dolari al cărui finalist a fost în 1999. "Abia aştept să joc", a spus Pavel. Raluca va părăsi şi ea Capitala la finele săptămînii pentru a se îndrepta spre Marea Britanie. Jucătoarea, care ocupă actualmente locul 516 mondial, e înscrisă pe tabloul concursului de la Bournemouth, dotat cu premii de 10.000 de dolari şi disputat pe zgură.

HOCHEI PE GHEAŢĂ

Au rămas pe poziţii

Românii au reuşit să se menţină în Divizia I a Campionatelor Mondiale, învingînd ieri Lituania cu 3-1, în ultimul meci al competiţiei de la Budapesta

Oana Duşmănescu

Elevii lui Daniel Herlea şi-au păstrat locul cîştigat acum doi ani în eşalonul secund al Mondialelor. Meciul cu lituanienii a fost o luptă strînsă, a cărei primă repriză a fost adjudecată de "tricolori" cu 2-0. "Balticii" au înscris singurul lor gol în partea a doua a jocului, iar Geru a pus în plasă pucul pentru a pecetlui victoria care a lăsat România în Divizia I. În momentul în care stelistul a marcat, goalkeeperul adversarilor nu se afla la post, antrenorul său scoţîndu-l de pe gheaţă în disperare de cauză şi mai introducînd un atacant. În minutul 58, Ioan Timaru a ratat un penalty, acordat de arbitri pentru că portarul lituanian a aruncat din mîini crosa.

"Băieţii sînt extrem de fericiţi şi toată echipa a jucat bine. S-au accidentat Borsos şi Timaru, dar sperăm să se refacă repede. Mai avem la dispoziţie un an de zile pînă la viitoarea ediţie a Mondialelor, să facem din formaţia asta una şi mai puternică, a cărei soartă să nu se mai decidă pe ultima sută de metri", a spus Eduard Pană, secretarul general al FRHG. Conducerea federaţiei intenţionează să ceară un supliment financiar pentru premierea sportivilor, deşi românii joacă în a doua divizie ca valoare. "Naţionala" a plecat aseară, cu autocarul, de la Budapesta, şi ajunge azi în ţară.

România-Lituania . . . .**3-1 (2-0, 0-1, 1-0)**

România: Elekes (6:25), Andrei (12:42), Geru (59:36)

Lituania: Kuliesius (21:42)

Minute de penalizare: 10-14

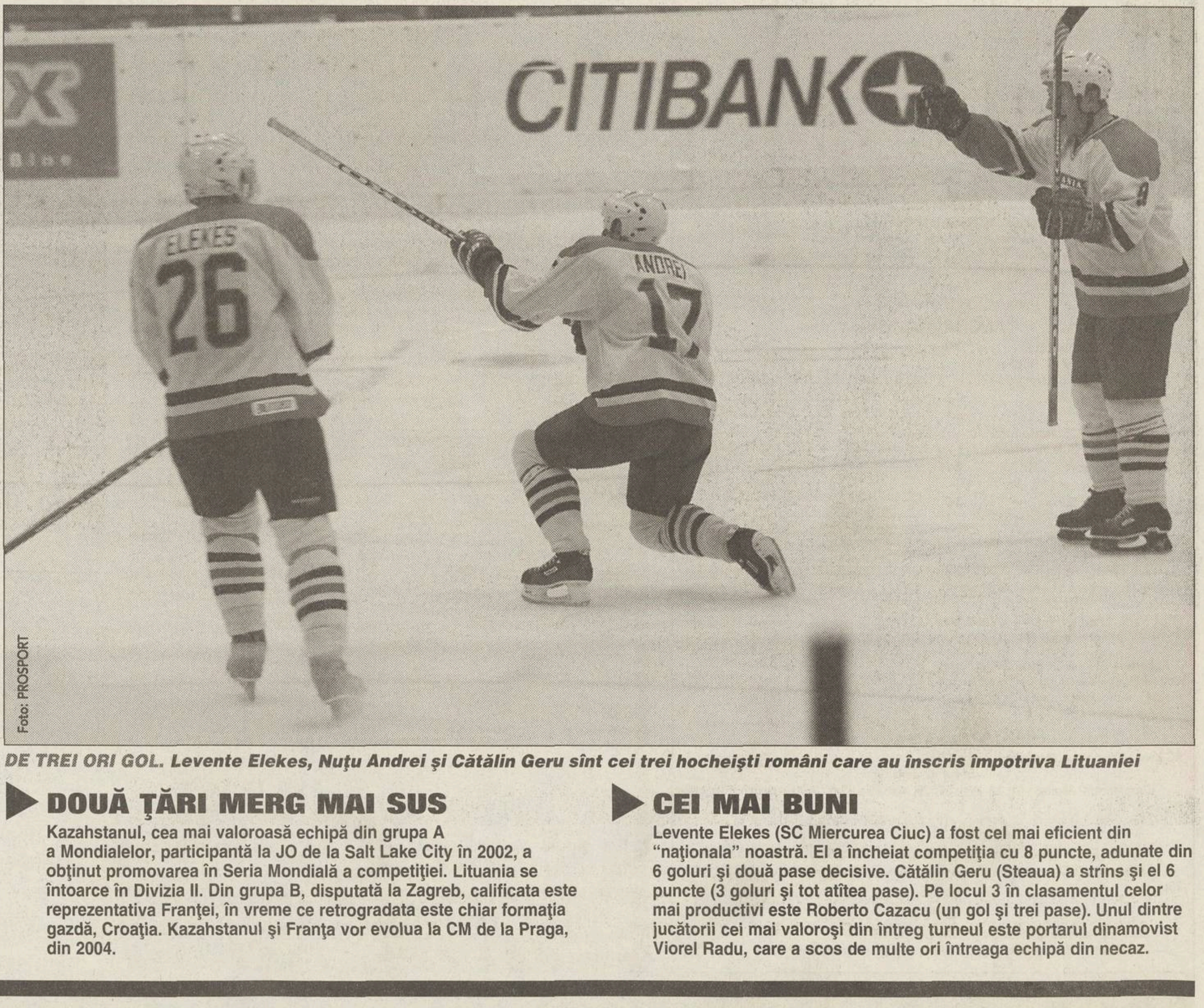

Foto: PROSPORT

DE TREI ORI GOL. Levente Elekes, Nuţu Andrei şi Cătălin Geru sînt cei trei hocheişti români care au înscris împotriva Lituaniei

DOUĂ ŢĂRI MERG MAI SUS

Kazahstanul, cea mai valoroasă echipă din grupa A a Mondialelor, participantă la JO de la Salt Lake City în 2002, a obţinut promovarea în Seria Mondială a competiţiei. Lituania se întoarce în Divizia II. Din grupa B, disputată la Zagreb, calificata este reprezentativa Franţei, în vreme ce retrogradata este chiar formaţia gazdă, Croaţia. Kazahstanul şi Franţa vor evolua la CM de la Praga, din 2004.

CEI MAI BUNI

Levente Elekes (SC Miercurea Ciuc) a fost cel mai eficient din "naţionala" noastră. El a încheiat competiţia cu 8 puncte, adunate din 6 goluri şi două pase decisive. Cătălin Geru (Steaua) a strîns şi el 6 puncte (3 goluri şi tot atîtea pase). Pe locul 3 în clasamentul celor mai productivi este Roberto Cazacu (un gol şi trei pase). Unul dintre jucătorii cei mai valoroşi din întreg turneul este portarul dinamovist Viorel Radu, care a scos de multe ori întreaga echipă din necaz.

FORMULA 1

"Mama ar fi vrut să luăm startul"

Michael Schumacher şi-a amintit de susţinerea pe care el şi fratele său au primit-o în timpul carierei de la părinţii lor

Adrian Georgescu

Imediat după ce a coborît de pe podiumul de la Imola, Michael Schumacher s-a întîlnit cu fratele său, Ralf. Amîndoi au părăsit urgent circuitul şi s-au îndreptat spre oraşul lor natal, Kerpen, să vegheze la căpătîiul mamei lor, Elisabeth, decedată duminică dimineaţă din cauza unei ciroze hepatice. Jean Todt, directorul sportiv de la Ferrari, a participat în locul lui Michael la conferinţa de presă, scuzîndu-l pe german.

"Sînt sigur că mama ar fi dorit să participăm la cursa de la Imola. Îi plăcea să ne vadă concurînd unul împotriva celuilalt pe pista de karting de acasă. Părinţii ne-au sprijinit întotdeauna în tot ce am vrut să facem", a declarat Michael Schumacher. Cvintuplul campion mondial a mulţumit fiecărui membru al echipei, de la bucătar pînă la preşedintele Di Montezemolo, pentru sprijinul şi afecţiunea arătate în aceste momente.

DECLARAŢII DESPRE TRAGEDIA FRAŢILOR SCHUMACHER

"Ceea ce a făcut astăzi Michael Schumacher a fost exemplar. Ne-a dat un impuls extraordinar în nişte condiţii grele"
Ross Brawn, director tehnic Ferrari

"Fraţii Schumacher şi-au demonstrat măreţia cînd, după start, dintre toţi piloţii, ei au fost aceia care s-au luptat pentru poziţie. Sînt nişte băieţi minunaţi"
Norbert Haug, director motorsport Mercedes

"A fost o zi grea pentru Michael şi modul în care a pilotat arată cum este el ca om"
Jean Todt, director sportiv Ferrari

"Faptul că fraţii Schumacher au luat startul e un mod de a-şi onora mama"
Giancarlo Fisichella, pilot Jordan

"Astăzi sînt alături de fraţii Schumacher. Cred că au avut de luat o decizie dificilă şi îi susţin: e meseria lor"
Jarno Trulli, pilot Renault

"Te întrebi cum ai reacţiona tu în această situaţie. În 1999, cînd am avut un accident de avion cu cîteva zile înaintea unei curse, a fost ceva diferit, întrucît era viaţa mea la mijloc. Ei au trecut prin ceva mult mai greu"
David Coulthard, pilot McLaren

EPA - Rompres

DRUMUL TRISTEŢII. *Imediat după ce a primit trofeul învingătorului la Imola, Michael Schumacher s-a schimbat şi a plecat, împreună cu Ralf, acasă*

SALONUL AUTO DE LA NEW YORK

Vitrina maşinilor 4x4

Cele mai interesante noutăţi ale motor-show-ului american sînt schiţele noului Saab 9-2 şi prototipul Lexus HPX, ambele modele avînd tracţiune integrală

Sorin Arecco

Chiar dacă nu se numără printre cele mai importante manifestări de acest gen, Salonul Auto de la New York, care se desfăşoară între 18 şi 28 aprilie, nu este lipsit de noutăţi. Nu se schimbă însă direcţia în care se îndreaptă lumea automobilului. Aşa cum ne-am obişnuit în ultima vreme, modelele cu tracţiune integrală, prezente într-o formă sau alta, sînt cele care acaparează scena show-ului. La Detroit a fost Maserati Kubang, iar la Geneva Alfa Romeo Kamal, două exemplare Sport Utility Vehicle care încearcă să-i ia urma excentricului Porsche Cayenne. De ce nu Saab? În aceste zile, la New York, marca suedeză a prezentat primele desene ale unui nou model, evident, 4x4. Gîndit pentru un public "tînăr şi sportiv", viitorul Saab 9-2 este un automobil performant, a cărui parte din spate seamănă cu cea a modelului Subaru Imprezza Sport Wagon. Nu întîmplător, pentru că Saab colaborează cu Subaru la realizarea automobilului, ambele mărci făcînd parte din orbita General Motors. Noul 9-2 va fi vîndut iniţial doar în SUA, motorizarea de bază fiind un "2,5 litri" turbo, în timp ce versiunea "Aero" va monta propulsorul supraalimentat de doi litri. Ambele se vor construi la uzinele Fuji din Japonia, începînd din primăvara lui 2004.

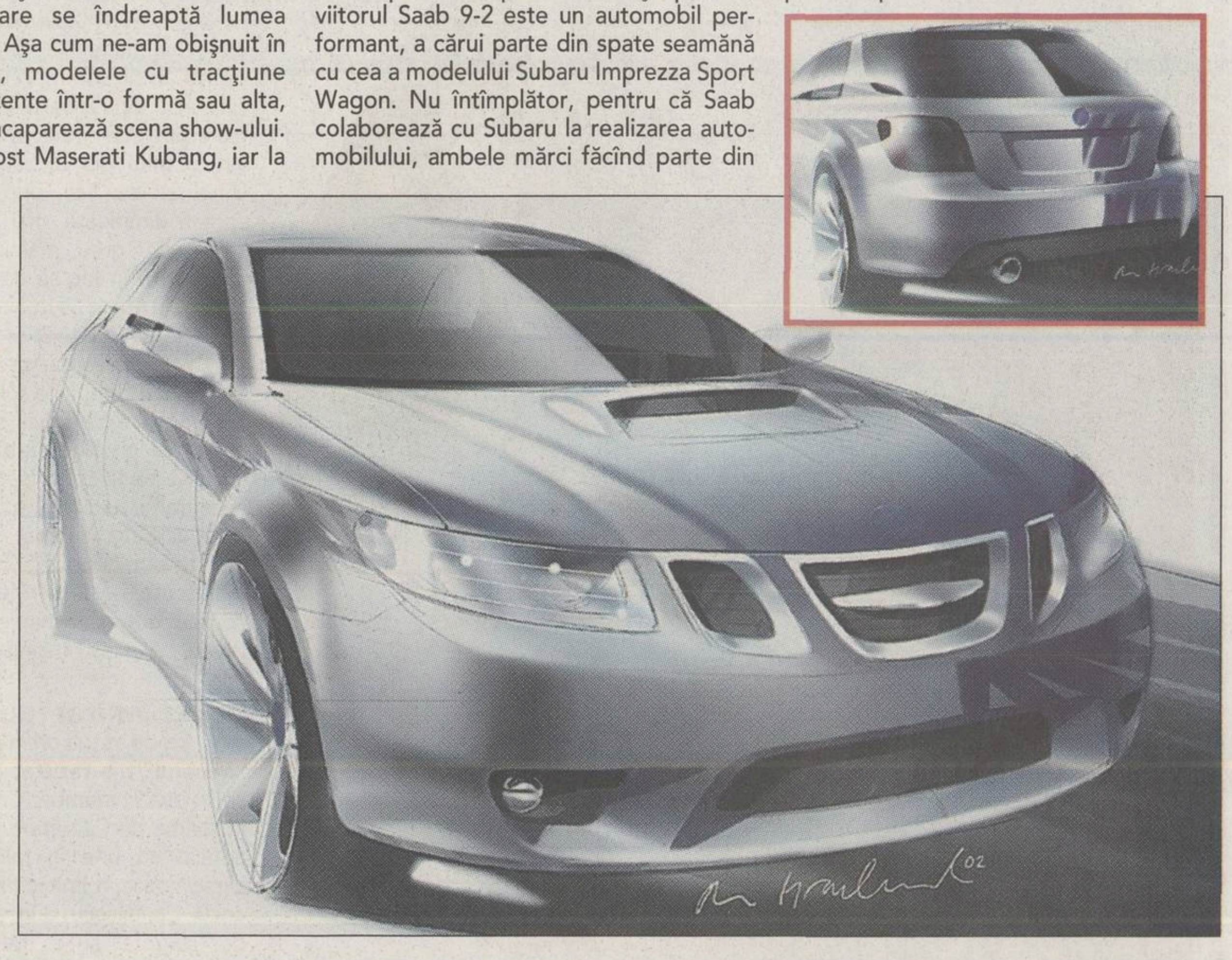

ASPECT SOLID. ***Deşi va fi cel mai mic model din gamă, "9-2" pare foarte impunător. Tradiţionala mască Saab este acum mai bine scoasă în evidenţă, iar linia de centură înaltă şi spatele masiv sînt cunoscutele "gene" ale mărcii suedeze***

LEXUS

Formele viitorului

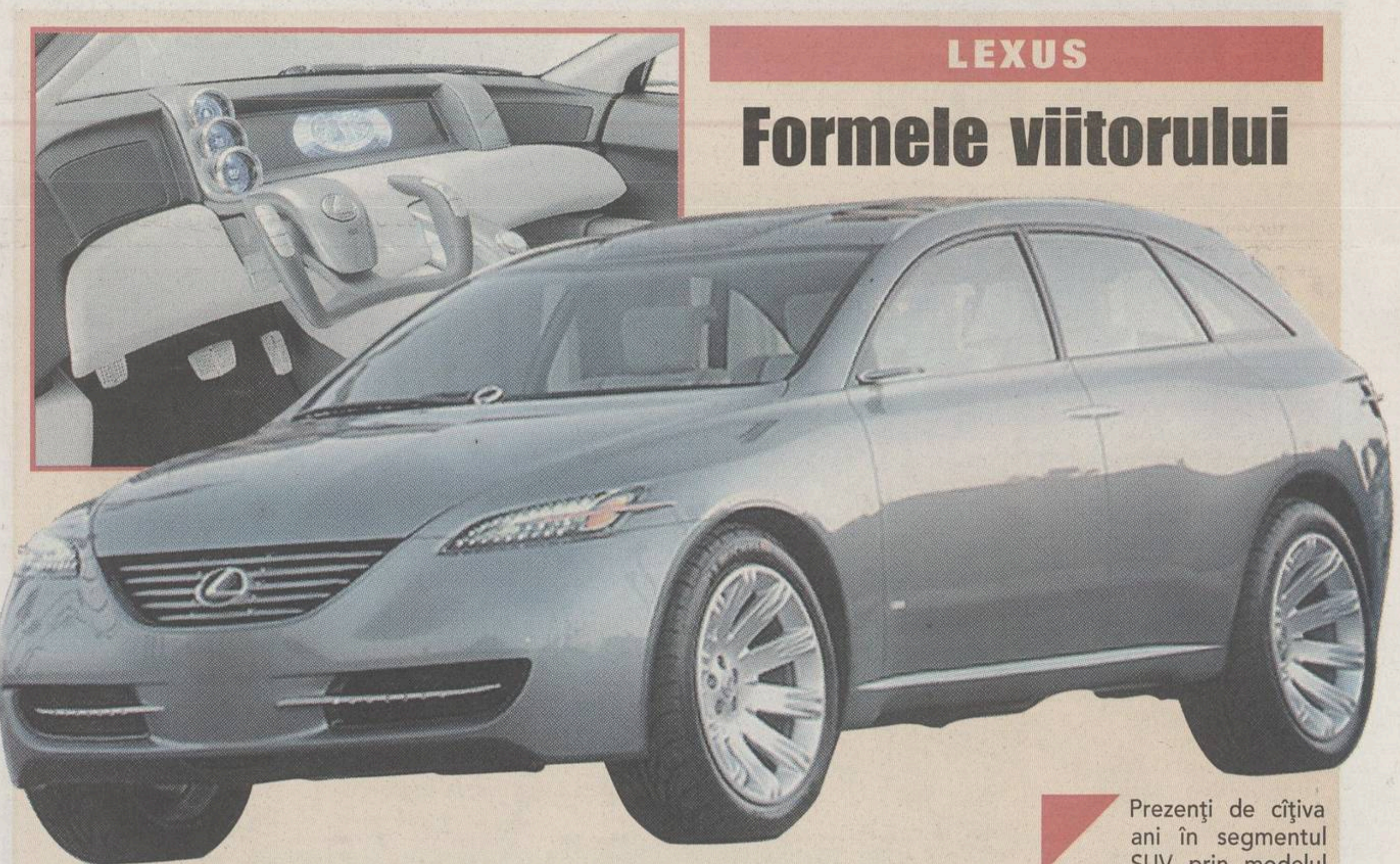

Prezenţi de cîţiva ani în segmentul SUV prin modelul RX 300, cei de la Lexus se gîndesc că trebuie schimbat ceva în această categorie de automobile. Prototipul HPX exprimă viziunea mărcii de lux a constructorului japonez Toyota asupra felului în care ar trebui să arate viitoarele modele SUV de top. "Obiectivul nostru a fost să privim dincolo de formulele SUV actuale, definind un vehicul cu un design emoţionant şi nivel înalt de performanţe, utilitate, confort şi lux", a declarat Kevin Hunter, unul dintre responsabilii cu designul prototipului. Cu alte cuvinte, generaţiile "Sport Utility Vehicle" următoare nu vor mai arăta ca nişte maşini de teren "civilizate", ci se vor distinge printr-un design fluent şi elegant, apropiat de cel al automobilelor clasice. Prototipul Lexus HPX foloseşte înalta tehnologie pentru a conferi un aspect cît mai atrăgător şi interiorului. Oglinzile retrovizoare externe sînt înlocuite cu camerele de luat vederi, ale căror informaţii pot fi vizualizate pe monitorul central. Scaunele sînt dispuse pe trei rînduri, însă ultimul este destinat doar copiilor, fiind mai slab dimensionat. Realizat pe platforma modelului Lexus GS 430 Sport Sedan, conceptul HPX montează un propulsor V8 cu cilindree de 4,3 litri, care dezvoltă 300 de cai-putere. Cutia de viteze este automată în cinci trepte, suspensiile se pot regla în înălţime, iar tracţiunea se face permanent pe toate cele patru roţi.

5 premii pentru 5 ani

Am dat şi cea de-a treia maşină!
Iuliana Horobeanu
este cea de-a treia câştigătoare a campaniei "5 premii pentru 5 ani".
Promoţia continuă: mai avem 2 Opel Vectra şi multă bere gratis.
E timpul să te bagi şi tu!

Premiile în autoturisme se câştigă prin tragere la sorţi. Data limită a poştei (de expediere) pentru plicurile participante este 30 aprilie 2003 inclusiv. Tragerile la sorţi au loc pe: 07.03.2003, 21.03.2003, 11.04.2003, 25.04.2003, 07.05.2003. Participanţii se obligă să respecte Regulamentul Oficial al promoţiei care este publicat în presă şi pe www.brauunion.ro. Regulamentul este disponibil în mod gratuit oricărui solicitant şi poate fi cerut la InfoLine Golden Brau: 021 224 5665. Vârsta minimă de participare: 18 ani. Valoarea totală a premiilor în autoturisme este de 80.355 Euro.

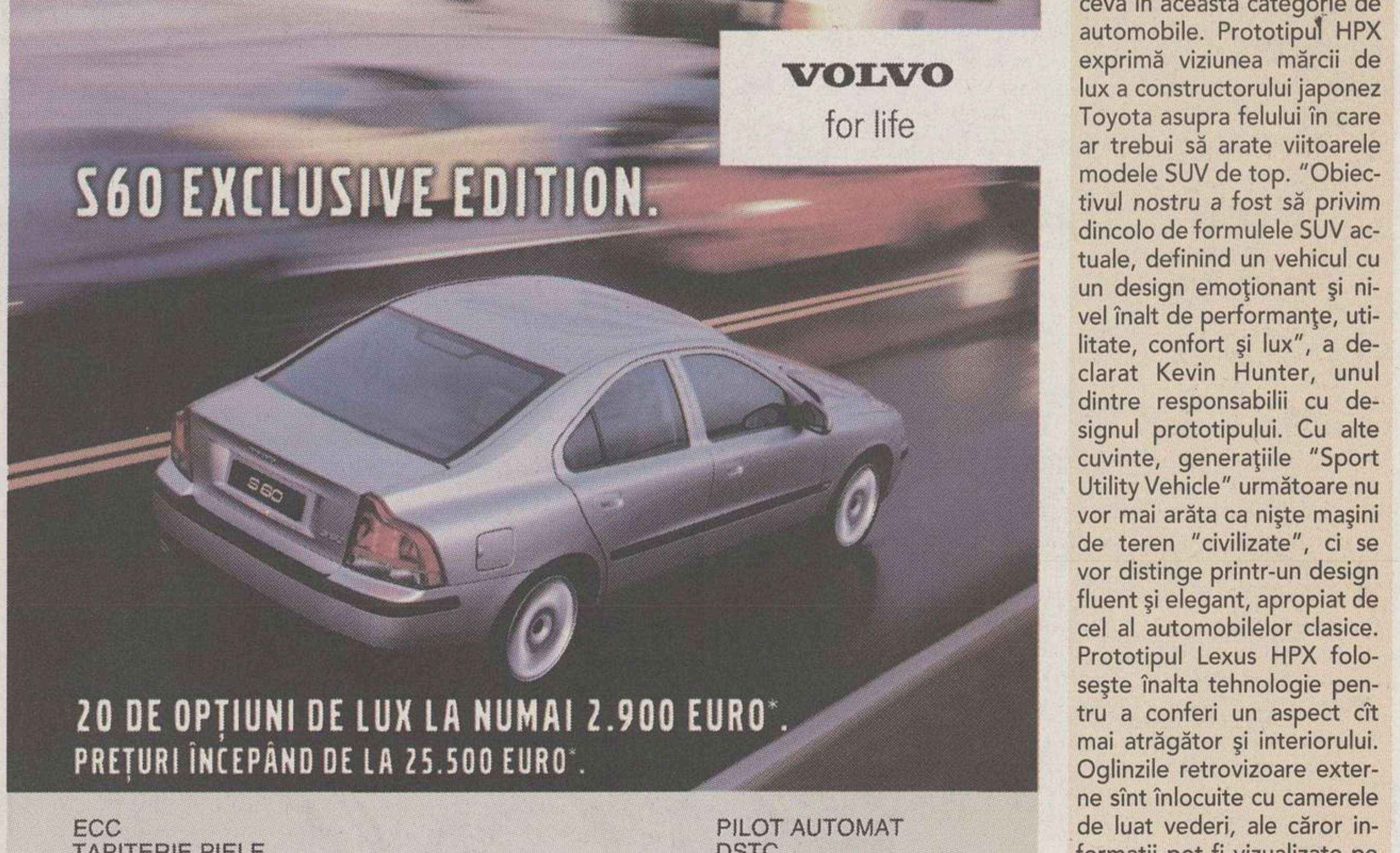

VOLVO
for life

S60 EXCLUSIVE EDITION.

20 DE OPŢIUNI DE LUX LA NUMAI 2.900 EURO*.
PREŢURI ÎNCEPÂND DE LA 25.500 EURO*.

ECC
TAPIŢERIE PIELE
VOLAN PIELE
SCHIMBĂTOR VITEZĂ PIELE
LEVIER FRÂNĂ PIELE
ORNAMENTE LEMN
JANTE ALIAJ
RADIOCASETOFON CU CD
COMANDĂ AUDIO VOLAN
SCAUNE FAŢĂ ÎNCĂLZITE
PILOT AUTOMAT
DSTC
COMPUTER BORD
SISTEM AQS
PROIECTOARE CEAŢĂ
OGLINDĂ HELIOMATĂ
SUPORT CONSOLĂ
ŞTERGĂTOR FARURI
COVORAŞE TEXTIL
ANTIFURT ROŢI

OFERTĂ VALABILĂ ÎNTRE 15.02. – 30.04.2003.
GARANŢIE 2 ANI FĂRĂ LIMITĂ DE KILOMETRI!

* PREŢ CIP.

DEALERI: BUCUREŞTI - Forum Auto, tel.: 021-233 29 22, fax: 021-233 29 25; BRAŞOV - Premium Motors, tel.: 0268-311 844, fax: 0268-311 758; CLUJ - X Car, tel.: 0264-453 204, fax: 0264-453 204.

După "meciul amintirilor", Lung, Ștefănescu și ceilalți eroi olteni au petrecut împreună la un restaurant

Sărbătoarea juveţilor a fost stricată de Ion Danciu, care a oferit un spectacol de prost gust

De ADRIAN FLOREA
şi CRISTI PREDA

PENIBIL ȘI GRAȚIE

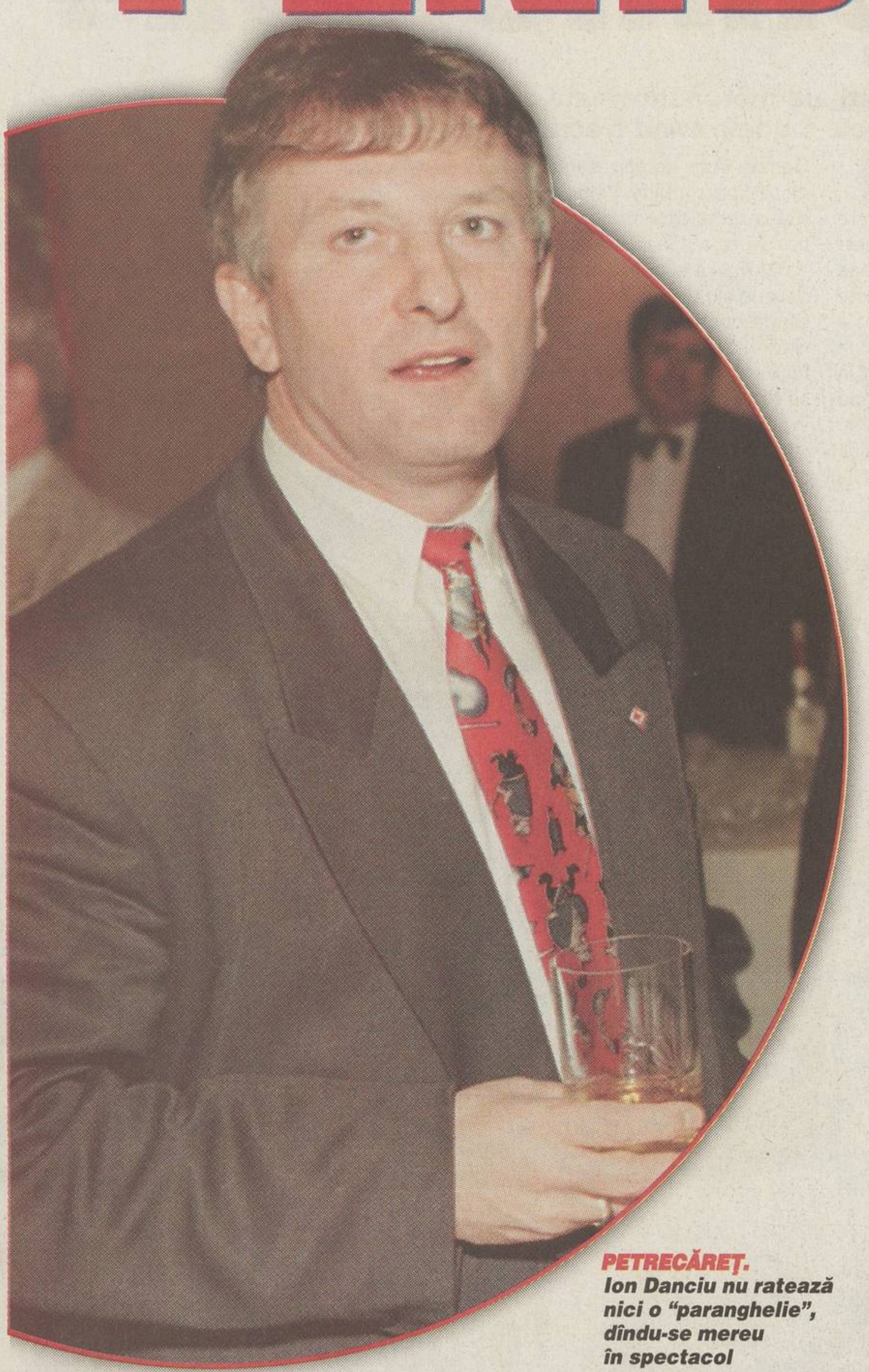

PETRECĂREŢ. *Ion Danciu nu ratează nici o "paranghelie", dîndu-se mereu în spectacol*

Fostul arbitru Ion Danciu a fost bufonul petrecerii organizate duminică noaptea în cinstea componenţilor "Campioanei unei mari iubiri"

După ce şi-au încîntat pentru ultima oară fanii pe stadionul "Ion Oblemenco", fotbaliştii craioveni din anii '80 şi adversarii lor rapidişti au plecat împreună la restaurantul Dacia din cartierul Valea Roşie, pentru a petrece cîteva ore la un pahar de vin şi unul de vorbă. Organizată de Dinel Staicu, "chindia" s-a întins pînă spre 5 dimineaţa, mai ales că spiritele s-au încins greu, majoritatea preferînd să discute în loc să danseze pe mese, aşa cum face actuala generaţie de jucători ai "Ştiinţei".

Dacă prezenţa cîtorva prieteni ai patronului clubului a surprins şi nu prea, "era normal să aducă şi cîţiva securişti cu el, de parcă e sărbătoarea lor", se şuşotea pe la colţuri, stupefiantă a fost apariţia fostului arbitru Ion Danciu. "Pe ăsta cine l-a chemat, că nu-mi aduc aminte să fi dat gol cu Bordeaux?!", şi-a manifestat surprinderea un fost component al "Craiovei Maxima", însă drept răspuns a primit doar ridicări mirate din umeri.

L-a imitat pe Ceauşescu. **Ca de atîtea ori în astfel de situaţii, "Minerul" n-a rezistat decît o oră fără să se dea în stambă. Crezîndu-se băgat în seamă de Cămătaru şi compania, s-a apucat să urle în microfon dedicaţii caraghioase, a imitat discursurile lui Nicolae Ceauşescu, a interpretat tot felul de "şlagăre" şi l-a "periat" cît a putut pe Staicu! Finanţatorului clubului din Bănie i-a fost dedicată de lăutari şi o melodie în premieră, dar apogeul stupidităţii l-a atins tot Danciu, cu versurile "Cine pe Staicu-l ajută, Dumnezeu îi dă valută!".**

DE PUS ÎN RAMĂ. ***Înaintea partidei, alb-albastrul oltenilor şi alb-vişiniul rapidiştilor s-au contopit într-o singură culoare. Rîndul de sus, de la stînga la dreapta: Damaschin II, Tîrţău, Toader, Ţîră, Lupu, Ştefănescu, Cămătaru, Gheară, Balaci, Ispas, Manea, Donose, Sameş, Irimescu, Niţă, Lung, Tilihoi, Marcu, Mogoşanu, Cioroianu, Beldeanu, David, Ciupitu, Săndoi. Rîndul de jos: Drăghici, Paraschiv, Şt. Popa, Pîrvu, Ungureanu, Goanţă, Negrilă, Cîrţu, Manu, Caciureac, Ad. Popescu, Purima, Bîcu, Ciurea, Cojocaru***

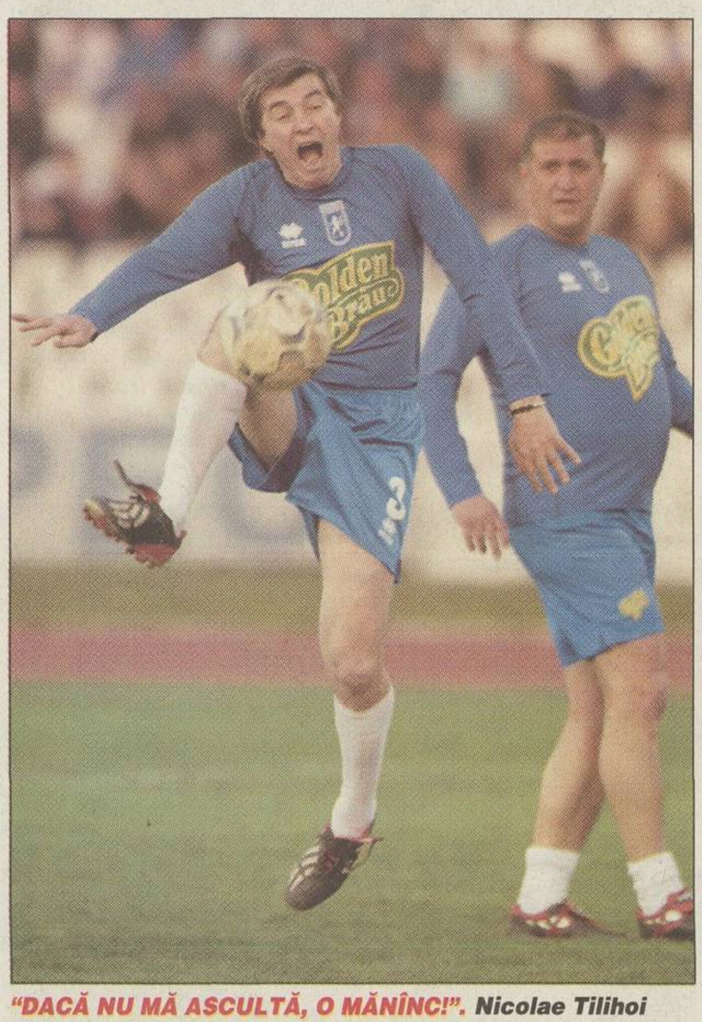

"DACĂ NU MĂ ASCULTĂ, O MĂNÎNC!". ***Nicolae Tilihoi îmblînzeşte mingea, sub privirile admirative ale lui Cămătaru***

Ce fac acum jucătorii "Craiovei Maxima"

Silviu Lung - antrenor secund la U Craiova
Gabriel Boldici - antrenor secund la Steaua
Nicolae Negrilă - antrenor secund la Electro Craiova (Seria C4)
Nicolae Tilihoi - vicepreşedinte Electro Craiova (Seria C4)
Costică Ştefănescu - om de afaceri, fără contract de antrenor
Nicolae Ungureanu - antrenor principal la Internaţional Piteşti (Seria B1)
Aurel Ţicleanu - antrenor principal la Dinamo Tirana (Albania)
Costică Donose - antrenor principal la Senaco Novaci (Seria C5)
Aurel Beldeanu - antrenor la Centrul de copii şi juniori al Universităţii Craiova
Mircea Irimescu - antrenor secund la Universitatea Craiova
Ilie Balaci - fără contract de antrenor
Rodion Cămătaru - om de afaceri, impresar
Sorin Cîrţu - antrenor principal la Universitatea Craiova
Ion Geolgău - antrenor principal în Insulele Feroe
Grigore Ciupitu - comisar-şef la Secţia 19 de Poliţie din Bucureşti
Zoltan Crişan - fără surse de venit

CA PE VREMURI. ***În ciuda alurii de luptător de sumo, Rodion Cămătaru are încă o detentă impresionantă***

"PELE", "VULPEA" ŞI "NEGORO" AU ALBIT. ***Anii nu i-au iertat deloc pe Costică Donose, Aurel Beldeanu şi Nicolae Negrilă. Cei care nu i-au văzut în ultima vreme ar fi avut mari probleme în a-i recunoaşte***

"IL CAPITANO". ***Costică Ştefănescu scoate "Craiova Maxima" pe teren pentru ultima dată, aşa cum a făcut-o de sute de ori în anii '70-'80***

ACROBATUL. ***Şi pentru că nu s-a îngrăşat deloc faţă de anii în care era jucător activ, Sorin Cîrţu a izbutit mai multe execuţii acrobatice***

NU E TRUCAJ. ***Nu, fotografia nu e de-acum două decenii. E de duminica trecută, dar Silviu Lung e neschimbat. Are acelaşi fizic, dar şi aceleaşi reflexe***

Noua colecţie de primăvară
pentru maşina ta!
Bosch. Mult mai bun.

Automotive

Piese auto Bosch Pe durata iernii, maşina ta a avut de suportat intemperiile vremii. Astfel, multe dintre piesele supuse la efort s-au uzat. Acum, Bosch îţi readuce maşina la viaţă, oferindu-ţi piesele auto care asigură baza de pornire în primăvară: baterii, bujii, filtre şi ştergătoare. Şi nu numai atât. Vino la Bosch ca să demarezi liniştit în primăvară!

Bosch. O autoritate în piese auto.

BOSCH

www.bosch-romania.ro

Biblioteca „ASTRA"

Biblioteca „ASTRA"
- SIBIU -

Semifinalele Cupei României

FC Național - FC Argeș
ora 17:00, Antena 1

Astra - Dinamo
ora 20:00, Antena 1

Returul se va desfășura pe 14 mai, iar finala va avea loc la data de 31 mai pe stadionul Național

Gigi Nețoiu l-a vizitat ieri la firmă pe Ioan Niculae, înaintea meciului direct de astăzi

Ieri, la 17:05, vicepreședintele dinamovist Gigi Nețoiu a intrat în clădirea din Strada Toamnei nr. 54, sediul afacerilor lui Ioan Niculae, patronul Astrei Ploiești. La 17:15 în bloc a intrat și ploieșteanul. Întrevederea celor doi adversari de astăzi a durat 10 minute, la 17:25 Gigi Nețoiu (foto, alături de portarul clădirii) ieșind pe ușă. Detalii în pagina 3

PRO SPORT
EDIȚIE DE TRANSILVANIA
Director OVIDIU IOANIȚOAIA
Anul VII ● Numărul 1754 ● Miercuri 23 aprilie 2003 ● 12 pagini ● Preț 8000 Lei ● Internet: http://www.prosport.ro

DRAMA LUI BELODEDICI

Să fii primul jucător din istoria fotbalului care a cîștigat cu două echipe diferite Cupa Campionilor Europeni, cu Steaua București în 1986 și cu Steaua Roșie Belgrad în 1991

Să rămîi în memoria oamenilor drept cel mai elegant fundaș din fotbalul românesc, întrecînd nume precum Apolzan și Ștefănescu

Să cîștigi milioane de dolari și să ajungi azi să antrenezi copii pentru 900 de euro pe lună

Să crezi că toată viața ta e familia, să divorțezi și să-ți vezi fetița o zi pe săptămînă

Să fii român cu suflet de sîrb și să ajungi să trăiești în Spania

Să te pregătești să faci Paștele singur

Să te numești Miodrag Belodedici și să primești vizita a doi ziariști cărora să le spui:

"Pentru mine nu mai există acasă"

Foto: CĂTĂLIN LUȚU

"BĂRBAȚII NU PLÎNG". Cuvintele îi aparțin lui Belo și tot lui îi aparțin și lacrimile răsărite în momentul în care vorbește despre fata lui, Zandalee, în vîrstă de 6 ani, rămasă în custodia mamei

Citiți în paginile 6 și 7 povestea răscolitoare scrisă în Spania de **Ion Cupen** și ilustrată de **Cătălin Luțu**

CONCRET

DE
OVIDIU
IOANIȚOAIA

Orbul găinilor

Deși presa a acuzat în repetate rînduri activitatea Comisiei de Disciplină a Ligii, organismul condus de Boc continuă să ia decizii anapoda, mînat de simpatii, de interese ori de amîndouă. Bunăoară, în ultima ședință, suspendîndu-l o etapă pe Dan Petrescu și la fel pe Dănciulescu, forul amintit a greșit flagrant deoarece a pus semnul egalității între abaterile celor doi. Normal era să diferențieze întrucît, dincolo de orice circumstanțe atenuante, eliminarea "bancarului" s-a datorat agresării unui adversar, în vreme ce dinamovistul a ajuns la cabine doar ca urmare a cumulului de cartonașe galbene. Precum lui Prunea în săptămîna anterioară, Comisia i-a arătat și lui Dan Petrescu îngăduință, ținînd probabil cont de cariera prodigioasă a fostului "tricolor". Valabilă sub aspect sentimental, o asemenea indulgență nu rezistă însă din punctul de vedere al regulamentului, care s-ar cuveni aplicat, și iată că nu e, în funcție de vinovăția fiecăruia.

Cel mai ușor a scăpat însă tot Dănciulescu, care trebuia judecat și pentru obscenitățile adresate suporterilor roș-albi. Imaginile ce-l înfățișau pe acesta într-o postură incalificabilă au scandalizat opinia publică, dar i-au lăsat nepăsători, de necrezut, pe Boc și compania. Avînd pesemne *orbul găinilor, nici unul dintre* membrii Comisiei de Disciplină a LPF n-a văzut și n-a auzit nimic, atitudinea lor nefiind mai puțin condamnabilă decît ieșirea dinamovistului.

ovidiu.ioanitoaia@prosport.ro

DACĂ ESTE GRATUIT, NU MERITĂ SĂ-L AI. CORECT?
GREȘIT. NU ȘI CU MAXLIFE.
De ce cumperi MaxLife?
Pentru că MaxLife este SINGURUL lubrifiant SPECIAL creat pentru motoarele cu peste 100.000 km.
Premiat de publicația americană "Lubricants World".
Ofertă valabilă în limita stocului disponibil.
Importator oficial: VALTEC ROMÂNIA SRL, tel.: (021) 233.38.35.
Arest ulei trebuie predat unui colector după utilizare! (HGR nr. 662/12.07.2001)

MaxLife
25% GRATUIT!
After 100.000 KM your engine needs
Valvoline
MaxLife
Premium Blend
SAE 15W-40
Motor Oil
5 Litri pentru prețul a 4!
Valvoline
We make engines feel great!

LIGA CAMPIONILOR

Manchester - Real: astă-seară se reîntorc extratereștrii

Theodor Jumătate

În această seară se anunță un nou show în Liga Campionilor: Manchester United - Real Madrid, cel mai așteptat meci din returul "sferturilor" Ligii Campionilor. Deținătoarea trofeului, echipa iberică, are prima șansă după victoria cu 3-1 din prima manșă, dar pe "Old Trafford" nu va juca Raul, operat luni de apendicită. Și Manchester va fi lipsită însă de Scholes și Gary Neville, ambii suspendați. Mai multe despre meciurile de azi **în pagina 9**.

ASEARĂ

FC Barcelona - Juventus ......1-2 dp (în tur 1-1)
(Xavi 66 - Nedved 53, Zalayeta 114)
Valencia - Inter Milano ....2-1 (în tur 0-1)
(Aimar 7, Baraja 51 - Vieri 5)

În semifinale Juventus va întîlni învingătoarea dintre AC Milan și Ajax, iar Inter Milano pe cîștigătoarea dintre Manchester și Real Madrid

ASTĂZI

Manchester - Real Madrid
21:45
AC Milan - Ajax
(24:00, rezumat)

PRO TV

ANCHETĂ

Crăciunescu şi Borcea la PNA

Foto: ProSport

Adrian Porumboiu a făcut glume pe seama chemării prietenului său Ion Crăciunescu la sediul Parchetului Naţional Anticorupţie. Ieri şi Cristi Borcea a dat ochii cu procurorii

Decebal Rădulescu

Alţi doi oameni de fotbal din România s-au prezentat la sediul Parchetului Naţional Anticorupţie. La ora 9:00, fostul arbitru Ion Crăciunescu **(foto, stînga)** era deja pe scaunul din faţa biroului procurorului Alexandru Chiciu. Înainte să intre în clădire, el a glumit cu ziariştii: "Am doar hainele de vară şi nu mi-am udat nici florile cînd am plecat. Dacă rămîn aici vă rog pe voi să o faceţi!". Crăciunescu a ieşit din clădire după 50 de minute de audieri. "M-a sunat Porumboiu şi m-a întrebat dacă am costumaţie adecvată. I-am spus că mai sînt locuri şi pentru el". Apoi a devenit serios: "Cei de la PNA sînt alarmaţi că fotbalul de la noi a devenit o problemă internaţională. Pe mine m-au întrebat despre ce se întîmplă în arbitraj şi am fost surprins cînd mi-au pus în faţă cazuri concrete. Îi sfătuiesc pe toţi cei care vin aici să aibă curaj. În '82 am mai fost chemat la o asemenea anchetă. Atunci am stat cîteva ore într-o carceră, acum am fost servit cu ceai şi cafea. Rămîn la părerea că implicarea PNA va curăţa fotbalul din România", a concluzionat Crăciunescu.

Ora 12:00 i-a fost rezervată directorului executiv de la clubul Dinamo, Cristian Borcea **(foto, dreapta)** . Uşor crispat, el a evitat la început dialogul cu presa. Numărul de minute alocate intervievării a fost tot de 50. La final, dinamovistul a deschis uşa PNA zîmbind, dar a făcut o primă declaraţie uşor nesigură. Întrebat ce a discutat cu procurorul, el a spus: "Probleme legate de fotbal!". Apoi a continuat: "Despre corupţia din fotbalul românesc şi am încredere că PNA-ul va face lumină cît de curînd!".

CULISE

S-au rostit nume şi sume

Este foarte posibil ca în viitorul apropiat procurorii Parchetului Naţional Anticorupţie să recurgă la flagranturi pentru a-i depista pe conducătorii şi arbitrii corupţi

Decebal Rădulescu

Pînă ieri, şase persoane care au funcţii în fotbalul românesc au fost audiate de procurorii Parchetului Naţional Anticorupţie. Primul a fost preşedintele FRF, Mircea Sandu, apoi Dumitru Dragomir, Florin Prunea, Ilie Dumitrescu, Ion Crăciunescu şi Cristian Borcea. Audierile care se derulează în clipa de faţă sînt numite de anchetatori "discuţii preliminare" şi se vor a fi un fel de spovedanii ale celor chemaţi.

"Toţi spun că sînt dispuşi să se facă lumină şi curăţenie în fotbal", a declarat unul dintre procurori sub protecţia anonimatului. Sursa ProSport a mai explicat: "Unii dintre cei care ne-au vizitat sînt într-adevăr serioşi şi noi ne bazăm cu adevărat pe mărturiile lor". Întrebat dacă va veni cineva şi va povesti un caz concret de blat, ce se va întîmpla, acesta a răspuns: "Dacă recunoaşte, ar fi un autodenunţ. Nu pot să precizez acum ce ar urma pentru respectiva persoană". Se pare că pînă în clipa de faţă cel puţin patru persoane dintre cele audiate au vorbit despre sume de bani şi au dat chiar şi nume.

Sursa ProSport a mai dezvăluit faptul că este foarte posibil ca în viitorul apropiat să se recurgă şi la flagranturi. "Ar fi o soluţie, mai ales acum, pe final de campionat, dar se pare că va fi foarte greu avînd în vedere relaţiile strînse dintre oamenii cu putere în fotbal. Oricum, pentru noi probele sînt cele mai valoroase mărturii. Înscrisuri sau alte hîrtii. În clipa în care se va demonstra că unul singur este corupt, se vor lua măsuri extrem de dure".

MEDIAFAX FOTO

***OMUL PNA.** Alexandru Chiciu este procurorul desemnat să conducă audierile oamenilor de fotbal*

Un alt subiect care-i interesează pe anchetatori este cel legat de ziariştii corupţi. Întrebările pe care ei le pun oamenilor de fotbal sînt directe, cu privire la acest aspect şi se pare că mai mulţi dintre ei au dat şi nume.

GABRIELA NEAGU: "E un demers fără precedent"

Purtătorul de cuvînt al PNA spune că instituţia la care lucrează încearcă să facă lumină în fotbalul românesc

Doamnă Neagu, cum decurg audierile oamenilor de fotbal?

Finalul muncii procurorilor depinde foarte mult de dialogul pe care aceştia îl poartă cu oamenii pe care-i au în faţă.

PRO **Care sînt întrebările procurorilor? Se pricep la fotbal?**

Din start trebuie să menţionez că absolut totul este strict confidenţial. Cînd vom avea date complete, presa va afla rezultatul implicării Parchetului Naţional Anticorupţie.

PRO **Există o colaborare bună între procurori şi cei anchetaţi?**

Da, fără îndoială. Din cîte ştiu eu, ceea ce facem noi este un demers fără precedent în istoria fotbalului românesc, dar voiam să mai spun că nu poate fi vorba deocamdată de un caz.

PRO **Cînd se va finaliza?**

Probabil că totul va dura cel puţin cîteva luni.

Eştimarfă! Teduc eu...
Ford Motor Company 100 de ani
Transit Connect
International Van of the Year 2003
FordTransitConnect
dotat cu tehnologie TDCi

FordTransitConnect SWB
cu ampatament scurt şi acoperiş normal

FordTransitConnect LWB
cu ampatament lung şi acoperiş înălţat

FordTransitConnect LWB
uşi cu deschidere 180 de grade

Ford**Transit Connect** a câştigat fără drept de apel titlul **International Van of the Year 2003**, detaşându-se în faţa celorlalţi candidaţi datorită calităţilor sale extraordinare. Securitatea activă şi pasivă, confortul şoferului, ergonomia şi funcţionalitatea instrumentelor de bord, flexibilitatea spaţiului de încărcare, costurile scăzute de întreţinere şi intervalul mare între reviziile tehnice au fost atu-urile câştigătorului din acest an. Colegul său, Ford**TourneoConnect**, combină toate aceste calităţi cu un spaţiu extrem de generos pentru o familie de până la 5 persoane, fiind prima certitudine a vacanţei tale. Pentru a te ajuta să câştigi timp şi bani, reţeaua de dealeri Ford îţi pune la dispoziţie o **ofertă specială de finanţare în leasing**, în colaborare cu firma **Motoractive**, valabilă între 10 aprilie - 30 mai 2003:

avans începând de la 15%, o perioadă de la 1 la 4 ani şi o dobândă de numai 11.5%.

Vino la dealerul tău Ford pentru a te convinge cât de uşor a devenit transportul de marfă!

Garanţia Ford pentru autovehiculele comerciale este de 18 luni cu limită de 100.000 de kilometri, existând posibilitatea extinderii la 3 ani.

Dealeri Ford: BUCUREŞTI Romcar Service Expoziţiei 021.224.48.00, Buzeşti 021.211.89.11, **Auto Ford**, 021.410.68.00; **B.D.T.**, 021.224.53.57; **ALBA-IULIA** 0258.810.769; **ARAD** 0257.34.88.94; **BACĂU** 0234.188.719; **BAIA MARE** 0262.216.664; **BÂRLAD** 0235.412.497; **BOTOŞANI** 0231.53.92.22; **BRAŞOV** 0268.337.373; **BUZĂU** 0238.718.699; **CLUJ-NAPOCA** 0264.438.123; **CONSTANŢA** 0241.698.044; **FOCŞANI** 0237.212.161; **GALAŢI** 0236.472.862; **IAŞI** 0232.277.626; **MIERCUREA-CIUC** 0266.317.331; **ORADEA** 0788.595.423; **PIATRA NEAMŢ** 0233.21.32.53; **PITEŞTI** 0248.216.828; **PLOIEŞTI** 0244.51.61.01; **RÂMNICU VÂLCEA** 0250.730.013; **SATU MARE** 0261.713.541; **SIBIU** 0269.22.88.88; **SLATINA** 0249.434.633; **SUCEAVA** 0230.551.455; **TG. MUREŞ** 0265.250.770; **TIMIŞOARA** 0256.285.386

Ford**TransitConnect**
finanţat de MOTORACTIVE S.A

designed for living
engineered to last

Ford

ARBITRI

Salomir schimbat de la derby

Deşi fusese iniţial desemnat să conducă partida Rapid - Steaua, la solicitarea giuleştenilor, Grigorescu l-a schimbat pe clujean şi l-a trimis la meciul Sportul - "Poli" AEK

Ioan Viorel
Dan Udrea

Nicolae Grigorescu a decis să anunţe abia miercuri numele arbitrului care va conduce derby-ul Rapid - Steaua. Povestea este însă ceva mai complexă. Iniţial, pe lista care exista încă de luni, acest meci îi fusese încredinţat lui Marian Salomir. Seara, după un telefon primit din Giuleşti, şeful arbitrului a şters numele clujeanului din dreptul respectivului joc!

Surse din interiorul grupării alb-vişinii afirmă că la sediul clubului de lîngă Grant s-ar fi primit o scrisoare, din partea unui aşa-zis prieten al lui Salomir, în care se afirma că arbitrul s-ar fi confesat unor apropiaţi că se află în relaţii excelente cu Steaua, între cele două părţi existînd o simpatie reciprocă! "O aiureală! Asta ţine de domeniul science-fiction. Ce scrisoare, asta e vrăjeală!", a spus Salomir, la auzul variantei giuleştene. Un alt motiv invocat de Rapid pentru înlocuirea clujeanului a fost că acesta ar fi al treilea meci din retur în care ar arbitra Steaua în deplasare, după partidele de la Timişoara şi cu Dinamo. Plus că Salomir este perceput ca un arbitru agreat de clubul roş-albastru.

Ieri, Grigorescu n-a confirmat, dar nici n-a infirmat faptul că a fost contactat de cei de la Rapid pentru a-l schimba pe Salomir: "Nu vreau să discut, cert este că numai eu voi fi cel care va desemna conducătorul jocului din Giuleşti, nimeni altcineva. Iar răspunderea mi-o asum în totalitate".

Îl vor pe Serea. **Cît priveşte numele celui care va conduce partida de sîmbătă, au rămas doi arbitri care pot oficia la acest joc: Sorin Corpodean şi Ionică Serea. "Sincer, ne-ar conveni Serea, deşi cred că oricare ar fi cel delegat nu se va preta la măgării", a spus Gigi Becali. La rîndul său, secretarul general al Rapidului, Constantin Zotta, a opinat: "Poate că Serea ar fi cel mai indicat, dat fiind că Sorin a oficial anul trecut la meciul de la Braşov, cînd ne-am retras de pe teren, iar delegarea lui ar inflama spiritele printre suporteri. Dar şi dacă ar fi el, din partea noastră nici o problemă". Interesant este că pe lista iniţială de delegări, la meciul Sportul - "Poli" AEK Timişoara, unde a fost trimis acum Salomir, era trecut Sorin Corpodean!**

Foto: ProSport

***SPUNE CĂ NU ŞTIE.** Marian Salomir a declarat ieri că "pe mine nu m-a anunţat nimeni că sînt la Rapid - Steaua. Pînă la urmă, nu e treaba mea unde sînt trimis"*

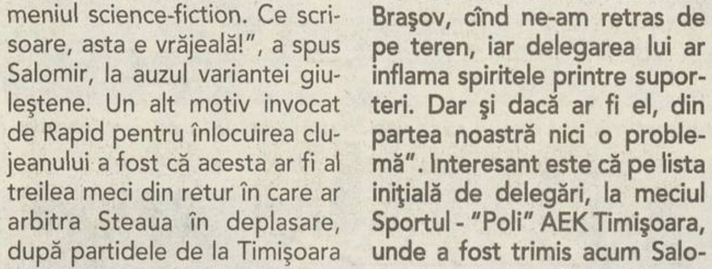
DELEGĂR
Divizia A etapa a XXIV-a data 26 aprilie 200
Echipele
Numele arbitrului
Numele arbitrului
F.C. ARGEŞ Piteşti
RAPID Bucureşti
STEAUA Bucureşti
GLORIA
F.C.M. Bacău
F.C. NAŢIONAL Bucureşti
ASTRA Ploieşti
U.T.A. Arad
DINAMO Bucureşti
FARUL Constanţa
Pro TV

***IATĂ DOVADA!** Această listă se afla luni la LPF. La meciul din Giuleşti e trecut Salomir, iar asistenţi Marodin şi Vidan, Liga completînd spaţiul rezervat observatorilor cu numele lui M. C. Ionescu şi Adrian Porumboiu. Brigăzile de la celelalte jocuri anunţate oficial azi sînt identice cu cele de pe această listă*

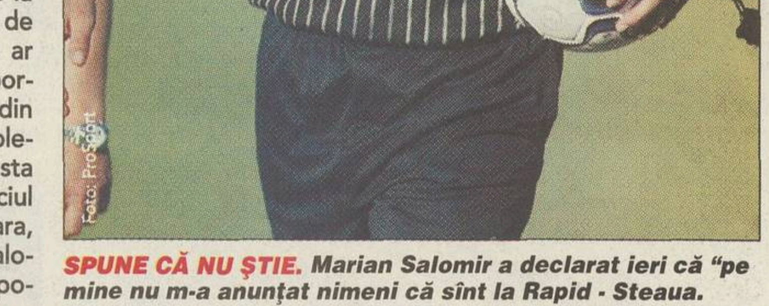
RAPID Bucureşti
STEAUA Bucureşti
F.C.M. Bacău
NAŢIONAL
Pro TV

Situaţie fără precedent

Faptul că ieri CCA a anunţat brigăzile tuturor meciurilor din etapa a 24-a, mai puţin a partidei Rapid - Steaua, constituie o situaţie fără precedent în ultimii ani. De fiecare dată erau daţi publicităţii toţi arbitrii rundei, însă acum presiunile la care a fost supus şeful CCA l-au determinat pe Grigorescu să amîne luarea unei decizii finale în ceea ce priveşte întîlnirea din Giuleşti, pînă astăzi în jurul prînzului. Conform fostului asistent timişorean, derby-ul ar putea fi condus şi de unul dintre "centralii" care deja au fost delegaţi la meciurile din week-end. Spre exemplu, este posibil ca Tudor, care figurează la FC Argeş - Ceahlăul, să fie trimis în Giuleşti, iar în locul lui la Piteşti să meargă alt "central".

PAPARAZZI

Întîlnire Neţoiu-Niculae

Dinamovistul a venit la sediul fimei Astra Română-ASIROM, din Strada Toamnei, petrecînd 10 minute împreună cu patronul adversarilor de astăzi din Cupă

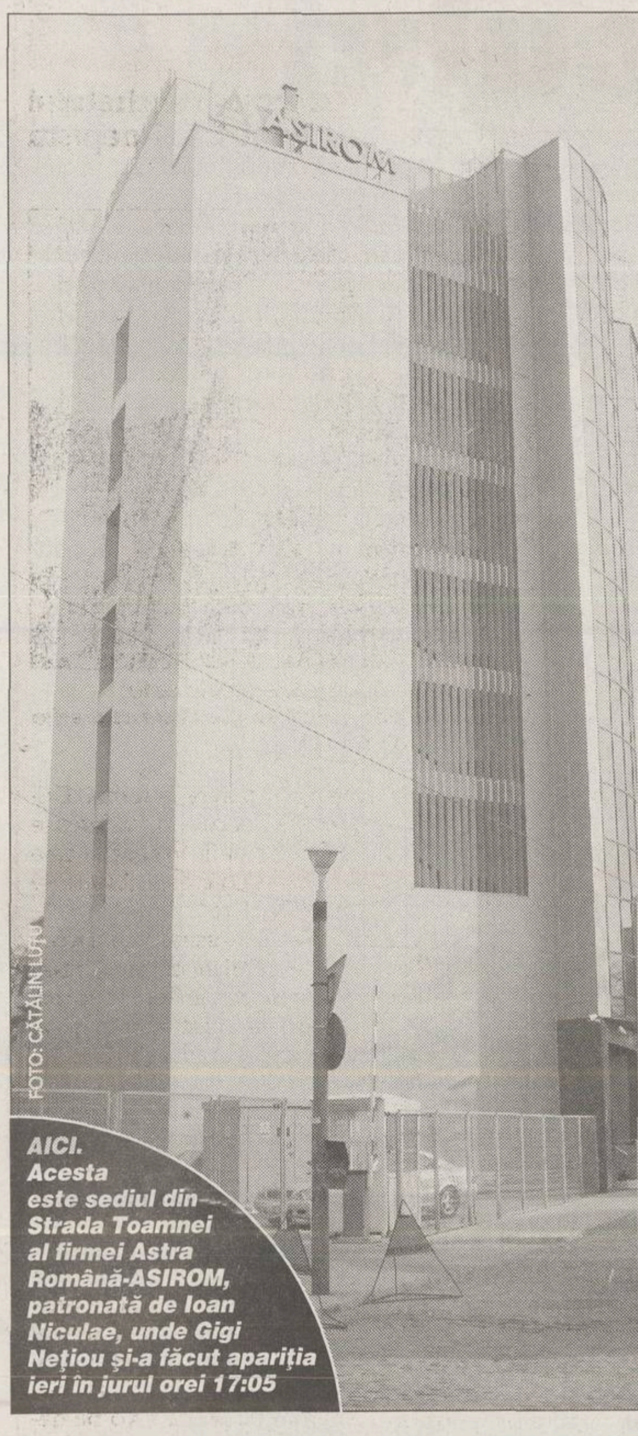

FOTO: CĂTĂLIN LUŢU

***AICI.** Acesta este sediul din Strada Toamnei al firmei Astra Română-ASIROM, patronată de Ioan Niculae, unde Gigi Neţiou şi-a făcut apariţia ieri în jurul orei 17:05*

Marius Mărgărit

Ieri, în jurul orei 17:05, şi-a făcut apariţia pe Strada Toamnei BMW-ul X5 cu numărul B 01 XMI al lui Gigi Neţoiu, acelaşi automobil pe care oficilalul dinamovist îl conducea şi la sfîrşitul lui ianuarie, cînd, grăbit să ajungă la aeroport, a provocat un uşor accident cu un taxi al firmei Confort. De această dată nu mai conducea Neţoiu, ci şoferul său, care a oprit maşina în parcarea sediului Astra Română-ASIROM, centrul afacerilor patronului echipei de fotbal Astra, Ioan Niculae.

Vicepreşedintele grupării din şos. Ştefan cel Mare, îmbrăcat într-un costum negru, fără cravată, a intrat imediat în clădire. La 15 metri de clădire, pe trotuarul de vizavi de parcare, un întreprinzător de cartier scosese o măsuţă, unde se răcoreau "la o bere" trei muşterii din zonă. Rar, cîte un trecător. Decorul ideal pentru o întîlnire discretă.

Totuşi, martori oculari susţin că Ioan Niculae a venit după puţin timp la firmă, la bordul unui Mercedes argintiu, cu numărul B 03 YNT. Întîlnirea dintre cei doi, consumată cu numai o zi înaintea partidei de azi, din Cupă, dintre Astra şi Dinamo, nu a durat decît 10 minute. La 17:25, Neţoiu a coborît în stradă, însoţit de unul dintre portari, s-a urcat grăbit în BMW care i-a ieşit în întîmpinare la intrarea în parcare şi a părăsit locul.

FOTO: CĂTĂLIN LUŢU

***PLECAREA.** La ora 17:25, la 10 minute după ce sosise la firmă şi Ioan Niculae, vicepreşedintele dinamovist Gigi Neţoiu s-a urcat în BMW-ul personal şi a plecat*

Ioan Niculae: "N-am vorbit cu nimeni"

Decebal Rădulescu

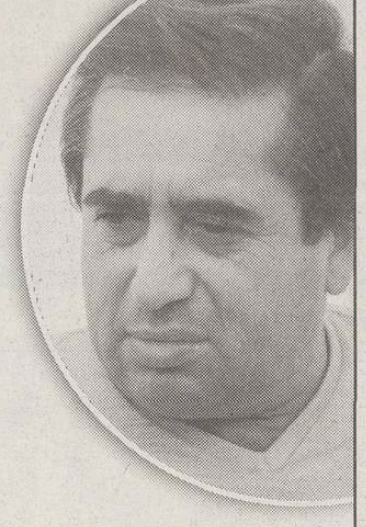

Domnule Niculae, se califică Astra în finala Cupei?

Eu zic că da! După părerea mea echipa e pregătită pentru meciul de mîine.

Le-aţi promis o primă specială în cazul în care vor şi cîştiga finala?

Eu i-am anunţat deja pe băieţi cu privire la acest aspect. Numai că banii se vor acorda doar pentru cîştigarea *trofeului*.

Vă e frică de arbitraj?

În special de arbitraj mi-e frică. De cînd Astra a intrat în Divizia A, Anghelinei ne-a defavorizat. De patru ani se întîmplă asta. Pînă la urmă cred că e o treabă de antipatie, cu toate că noi l-am respectat mereu. Ne-a dezavantajat şi cu Steaua şi cu FC Naţional.

Credeţi că a fost delegat special la partida de mîine?

Da. Cred că numirea lui pentru meciul cu Dinamo a fost făcută cu tentă.

Cu oficialii clubului din Ştefan cel Mare aţi luat legătura în ultima vreme? Aţi vorbit cu vreunul dintre conducătorii de acolo?

N-am vorbit cu nimeni! Dar discut cu ei în mod curent alte probleme, nu despre fotbal. Cu Badea vorbesc de afaceri. De fapt, fotbalul nu mă mai interesează în mod deosebit. Am oameni care se ocupă de aceste treburi.

Sînteţi prieten cu Gigi Neţoiu?

(Se enervează) M-aţi sunat să mă luaţi la întrebări cu cine sînt prieten? *(Ridică tonul)* Dar de unde aveţi numărul meu de telefon?

Din agenda secretariatului redacţiei.

Nu ştiu de ce mă întrebaţi despre relaţiile mele personale cu diferiţi oameni. Vă daţi seama că n-am cum să nu mă cunosc cu Badea sau cu Cohn. De la ultimul cumpăr de exemplu carton. Văd că puneţi nişte întrebări care depăşesc cadrul sportiv.

Gigi Neţoiu n-a putut fi contactat pentru a-şi spune punctul de vedere

STRATEGIE

"Răzvan Lucescu vine 99 la sută"

Şefii din Ştefan cel Mare depun eforturi pentru a-l convinge pe fiul lui Il Luce să lase Giuleştiul pentru clubul roş-albilor

Eduard Apostol
Justin Gafiuc

Foto: ProSport

Nu mai e un secret că restructurările preconizate din vară în curtea din Ştefan cel Mare vor atinge şi conducerea administrativă. Persoana cea mai vizată pentru a aduce un suflu nou în curtea "cîinilor" este Răzvan Lucescu **(foto)**, actualul vicepreşedinte al Rapidului. Mutarea a depăşit deja stadiul de zvon, un oficial al clubului alb-roşu subliniind că "Răzvan va veni la Dinamo în proporţie de 99 la sută!". El ar urma să ocupe postul de director sportiv, pe care funcţionează actualmente Constantin Dănilescu, aflat probabil pe ultima sută de metri a activităţii la gruparea campioană. Lui Lucescu jr i se va rezerva responsabilitatea totală asupra relaţiilor directe cu echipa şi va putea lucra personal cu preşedintele Nicolae Badea pentru rezolvarea oricăror probleme curente, astfel încît colaborarea dintre ei să nu fie şuntată de intermediari.

S-ar orienta spre antrenorat

Răzvan Lucescu a vorbit ieri despre eventuala venire la Dinamo, declarînd că "nu vreau să dau naştere la interpretări. Am mai fost întrebat despre acest subiect şi am răspuns. Am avut perioade superbe la Rapid, am făcut treabă cu mult suflet, indiferent dacă eram jucător sau în postura de acum, cu lucruri bune sau mai puţin bune. Ca în orice activitate, pot apărea şi mici divergenţe de opinii cu oamenii care-ţi sînt apropiaţi, dar asta nu înseamnă că aş vrea să plec de aici. Dacă însă aş face-o, m-aş orienta către cariera de antrenor, fiindcă ăsta e lucrul pe care mi-l doresc. Nu mi s-ar părea normal să trec la un club rival pe o funcţie de conducere similară cu cea ocupată în prezent la Rapid".

ASTRA - DINAMO

"Dinamo are prima şansă!"

Florin Marin consideră că formaţia din Ştefan cel Mare e favorită pentru calificarea în finala Cupei României

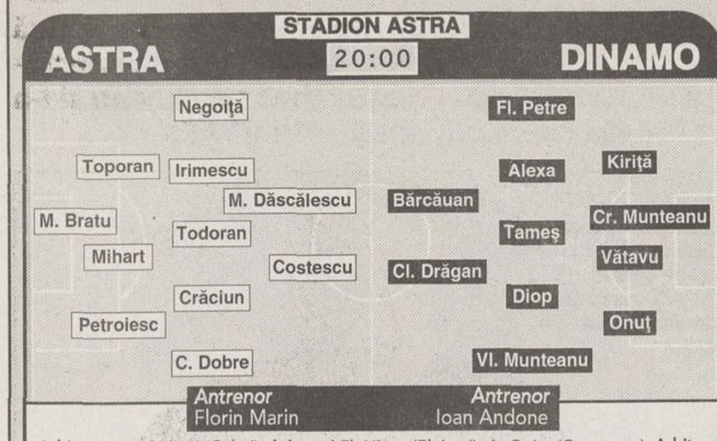

Arbitru V. Anghelinei (Galaţi). **Asistenţi** Fl. Hîncu (Ploieşti), A. Oniţa (Constanţa). **Arbitru de rezervă** I. Serea (Focşani). **Obs.** P. Mehedinţu (Timişoara), A. Porumboiu (Vaslui)

Rezerve 22. Olteanu, 3. L. Dobre, 11. V. Ghindaru, 14. Borbely, 18. Lingurar, 25. Orlando, 27. Dăncuş

Absent Danciu (exclus din lot)

Rezerve 23. D. Tudor, 2. Stoican, 15. Grigorie, 16. Frăsineanu, 17. Marica, 26. Mitea

Absenţi Dănciulescu (suspendat), Pîrvu, Burcă, Tamaş (accidentaţi)

Antena 1 - în direct

Bilete: 30.000 de lei - tribuna I, 25.000 de lei - tribuna a II-a şi peluze

Eduard Apostol
Justin Gafiuc

Ploieştenii şi roş-albii se întîlnesc pentru a treia oară în acest sezon, de această dată în semifinalele Cupei, după ce în campionat "cîinii" au fost puşi cu botul pe labe de Astra, 4-2 şi 3-0. Chiar dacă are un ascendent moral asupra lui Dinamo, antrenorul prahovenilor, Florin Marin, susţine că "adversarii noştri sînt favoriţi! Îi respect, dar nu mă tem de ei. E important să nu primim gol. Jucătorii mei sînt afectaţi după ce victoria lor cu Bistriţa de etapa trecută a fost pusă pe seama faptului că la Gloria nu au evoluat cîţiva titulari. Se caută marginalizarea meritelor fotbaliştilor noştri, dar trebuie să depăşim momentul".

Au plîns în vestiar. Şi tehnicianul campioanei, Ioan Andone, spune că elevii săi sînt prăbuşiţi psihic. "Unii sînt terminaţi, vreo cincişase au plîns în vestiar după partida cu Naţionalul. Cupa este obiectivul nostru principal acum, locul din campionat nu mai contează. Să nu se înţeleagă că ne este chiar indiferent, dar gîndul ne stă la această a doua competiţie. Vom trata «dubla» cu Astra inteligent. Există o strategie în aceste meciuri, să nu primim gol şi să încercăm să punctăm. Trebuie să luăm o opţiune serioasă pentru finală încă de la Ploieşti", a comentat Ando.

Foto: ProSport

***UMILINŢĂ ÎN ŞTEFAN CEL MARE.** În prima etapă a returului, ploieşteanul Todoran a cîştigat clar duelul cu dinamovistul Bărcăuan, Astra invingînd campioana cu 3-0 în Capitală, de la acea înfrîngere începînd declinul roş-albilor în campionat*

"Anghelinei ne-a executat peste tot!"

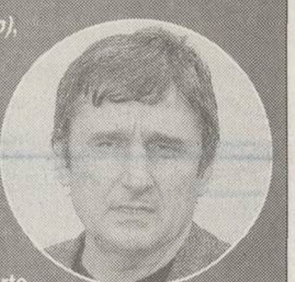

Preşedintele Astrei, Petre Buduru *(foto)*, s-a arătat surprins de delegarea lui Viorel Anghelinei la partida de azi cu Dinamo. "Acest arbitru ne-a executat peste tot pe unde ne-a prins, iar ultimul exemplu este meciul din tur cu Steaua. Mai accepţi cînd se fac greşeli omeneşti împotriva echipei, dar nu să se repete la infinit, cum e cazul lui Anghelinei, a cărui nominalizare era de evitat. Am avut parte numai de răutăţi din partea lui, dar sperăm ca măcar în ultimul ceas să conducă neutru o întîlnire a Astrei. E un arbitru care se bucură totuşi de o anumită cotă şi aşteptăm ca la partida cu Dinamo să demonstreze că poate fi corect", a subliniat şeful clubului ploieştean.

TELEFOANE LUATE DE TEAMA "CÎINILOR"

Ploieştenii tratează cu mare atenţie meciul de azi cu Dinamo, conducerea luînd telefoanele jucătorilor în ultimele două zile. Această măsură a fost adoptată din precauţie, mai ales după ce în presă au apărut informaţii cum că înaintea partidei dintre roş-albi şi FC Naţional, cei din Ştefan cel Mare ar fi încercat să-i contacteze pe fotbaliştii "bancari".

EDUARD ALEXANDRU MIZEAZĂ PE 2-0

Directorul general al prahovenilor, Eduard Alexandru, a mărturisit că echipa sa va învinge cu 2-0, iar golurile vor fi marcate de Costescu. "Nu ne considerăm favoriţi, avînd în vedere uşoara revenire de formă a «cîinilor». Să egalezi Naţionalul în zece oameni e ceva. Sper ca Dinamo să reînceapă seria neagră, dar să-şi revină în campionat, fiindcă ar fi păcat să retrogradeze", a declarat oficialul Astrei.

FC NAŢIONAL - FC ARGEŞ

În căutarea potului cel mare

Calificarea în finala Cupei e considerată de către ambele tabere cel mai important obiectiv în acest final de sezon

Foto: ProSport

***AMENINŢARE.** Alături de Caramarin, Sergiu Radu (cu faţa) e considerat de piteşteni cel mai pericol din atacul "bancarilor"*

Liviu Chiriţă
Cristi Marinescu
(Piteşti)

Încercînd să-şi motiveze coechipierii înaintea partidei de azi, cel mai experimentat jucător al Naţionalului, Dan Petrescu, a mărturisit că "le-am spus băieţilor că a juca cu un trofeu pe masă e ceva unic. Ar fi extraordinar să jucăm finala". Despre adversari, "Bursucul" crede că "formează o trupă puternică, ce nu ar fi pierdut în Ghencea dacă nu ar fi evoluat cu un om în minus. Lucrul care ne va preocupa cel mai mult, azi, va fi să nu primim gol".

De partea cealaltă, antrenorul Ion Moldovan şi-a fixat ca obiectiv marcarea cel puţin a unui gol în Cotroceni. "Dacă înscriem azi, putem spera la finală", a spus "Comisarul", tehnicianul care i-a mai condus pe argeşeni în semifinalele Cupei în urmă cu 9 ani, cînd FC Argeş a fost învinsă de Universitatea Craiova cu 1-0.

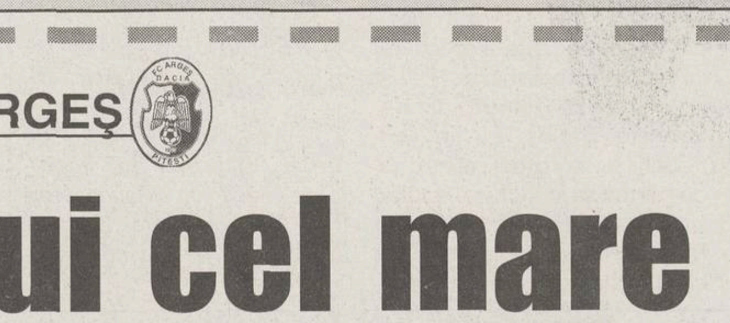

Arbitru M. Salomir (Cluj). **Asistenţi** M. Deaconu (Ploieşti), N. Asandei (Reşiţa). **Arbitru de rezervă** A. Heleşteanu (Iaşi). **Obs.** M. Dridea (Ploieşti), D. Petrescu (Bucureşti)

Rezerve 99. Vintilă, 6. Iodi, 9. Iacob, 16. Ghindeanu, 23. Keca, 25. Carabaş

Absenţi M. Iordache, Duro (accidentaţi), Ov. Petre (incert)

Rezerve 12. Buturugă, 3. Dancia, 4. Bogoi, 16. Albinaru, 19. Prepeliţă, 20. Tănasă, 25. M. Radu

Absenţi Şomcherechi (suspendat), T. Petre, Vlădoiu (accidentaţi), J. Barbu, Cr. Vlad (neincluşi în lot), Blid, Necula, Gr. Tudor, Bukvici, Cornaci (puşi pe lista de transferări)

Antena 1 - în direct

Bilete: 60.000 de lei - tribuna I, 15.000 - tribuna a II-a

OVIDIU PETRE E INCERT

În afara accidentării mai vechi a albanezului Duro, singura problemă medicală a "bancarilor", înaintea partidei de azi, o constituie Ovidiu Petre. "Sîrmă" a suferit *o contractură musculară după jocul cu Dinamo*, dar "bancarii" speră într-o recuperare de ultim moment a mijlocaşului. Suspendaţi marţi o etapă de Comisia de Disciplină, Mitrovici şi Dan Petrescu vor reintra azi, ispăşindu-şi pedeapsa în meciul din Ştefan cel Mare. *(Liviu Chiriţă)*

VOT

Barbu, dorit de coechipieri

Foto: ProSport

Aflaţi în cantonamentul de la "Baza Vulturilor", jucătorii argeşeni au primit luni seară din partea tehnicianului Ion Moldovan cîte o foaie de hîrtie pe care se afla următoarea întrebare: "Doriţi ca Jean Barbu să revină în prima echipă?". În unanimitate, alb-violeţii s-au declarat de acord cu revenirea "Cobrei". Barbu a fost exclus din lotul de bază al piteştenilor înaintea partidei tur cu FCM Bacău (5-1), din "sferturile" Cupei, în urma unui conflict cu Moldovan. "Comisarul", care spune încă aşteaptă scuzele atacantului în urma acelui incident, a declarat că e posibil ca jucătorul să redevină titular într-unul din următoarele meciuri din campionat. Barbu **(foto)** a evoluat doar un meci în prima echipă a lui FC Argeş în acest retur, el jucînd însă de patru ori la "tineret", unde a marcat trei goluri. **(Cristi Marinescu - Piteşti)**

Modelul britanic

Spre deosebire de ultimele trei meciuri, cînd şi datorită suspendărilor cei doi antrenori ai Naţionalului au urmărit partidele pe rînd din tribună sau de pe bancă, astăzi Zenga şi Petrescu vor fi cît mai aproape de gazon, Dan urmînd să intre probabil din primul minut pe teren. "Ne-au prins bine aceste meciuri urmărite de sus, pentru că am putut analiza mai bine jocul de ansamblu. Prima dată am văzut acest lucru la antrenorul lui Southampton, *care obişnuia să mai stea în* tribună", a declarat fostul internaţional. *(Liviu Chiriţă)*

"BURLACII" AU INTRAT DE LUNI ÎN CANTONAMENT

Înaintea partidei de azi, conducerea clubului a luat o măsură de precauţie fără precedent în acest sezon. 9 dintre fotbaliştii "bancari", toţi burlaci, au fost chemaţi cu două zile înainte să doarmă la hotelul de la stadion, restul intrînd în cantonament ieri, aşa cum este obiceiul instituit de Walter Zenga de la venirea sa la FC Naţional. Oficialii au luat această măsură avînd în vedere importanţa meciului cu FC Argeş. *(Liviu Chiriţă)*

ZENGA JR. A SURPRINS PLĂCUT

Venit în România pentru a petrece cîteva zile alături de tatăl său, Iacopo Zenga s-a antrenat regulat alături de jucătorii de la FC Naţional, efectuînd fără probleme programul de pregătire. Fiul lui Walter, în vîrstă de 17 ani, a fost utilizat ca atacant şi în cîteva partide-şcoală ale "bancarilor", evoluţia sa surprinzîndu-i plăcut pe fotbaliştii bucureşteni. Mai mult, Iacopo a reuşit în jocul titulari contra rezerve de joi să marcheze două goluri. *(Liviu Chiriţă)*

IMAGINEA ZILEI

Unora le place gazul

Foto: GABRIELA ARSENIE

Cînd nu scrie poezii şi nu participă la şedinţele parlamentului, fostul premier Radu Vasile savurează deliciile fotbalului mic. Recent, el a fost zărit în tribune, cu şapcă şi ochelari de soare, la partida de Divizia B dintre Inter Gaz şi "Poli" Iaşi

Dacă e miercuri, e Marius Tucă

Bucuria jocului

Motto:
"Pentru un sărman biet provincial a fi ziarist poate reprezenta un destin romantic" - Borges

N-aveam nimic de pierdut. Atît eram de liber. Nici adresă n-aveam, nici măcar un bilet de tramvai. Muşcam pînă la sînge dintr-o libertate care pe cît era de sfîntă pe atît era de desfrînată. Eram ziarist sau, de fapt, mi se părea că mă născusem ziarist şi tot universul meu se învîrtea în jurul literelor de plumb. Aerul nu-l respiram, îl înghiţeam, atît de foame îmi era de viaţă, iar după primul articol publicat era cît p-aci să mă sinucid de bucurie. Cîţi mari poeţi şi ziarişti nu s-ar fi sinucis pe atunci fără să fi auzit cineva de ei! Scriam noaptea cîte o ştire şi adormeam fericit, de parcă scrisesem cel mai frumos poem al literaturii române. Erau vremurile romantice cînd pofta de scris o depăşea pe cea de viaţă, era perioada cînd toată lumea, şi mai ales cei tineri, voiau să scrie editoriale. Uneori, mă trezeam dimineaţa, luam metroul şi mă aşezam lîngă un "cititor" cu ochii cîrpiţi de somn răsfoind ziarul în care aveam un articol pe prima pagină. Dacă aveam şanse să zăbovească pe articolul meu îi studiam mişcările, gesturile, expresia feţei cu respiraţia ţinută. Stau şi mă gîndesc şi acum de cîte ori destinul meu a stat în privirea unui om oarecare, şi ce bine că a fost aşa. Pînă la urmă, în meseria asta, destinul nostru de astfel de oameni depinde. Îmi aduc aminte de prima mea legitimaţie de ziarist: o coală mare de format A4, un fel de adeverinţă. Cred că au fost săptămîni în şir cînd am dormit cu ea de teamă să n-o pierd, de teamă să nu mi-o fure cineva. De parcă ar fi fost actul unei moşteniri fabuloase din America. Iar cînd am avut prima legitimaţie cu coperţi cartonate, pe care scria cu litere mari PRESA, mă trezeam noaptea şi mă uitam dacă în poza dinăuntru eram eu!

Dar cel mai frumos lucru de pe atunci era starea de graţie în care trăiam, de început de lume, de epocă. Trăiam sentimentul că descoperim lumea, că totul începe şi se termină cu noi, că a scrie la ziar este singura raţiune de a fi. N-aveam greutate, nici oase n-aveam cînd ne cuprindea bucuria scrisului. Cred că pe atunci zburam fără aripi şi tocmai inconştienţa cu care trăiam ne-a salvat. Dacă am tînjit după ceva în aceşti ultimi ani, după starea aia am tînjit. După starea inconştienţei şi a libertăţii totale, după bucuria de a scrie şi atît. Cred că în asta stă renaşterea fiecărei meserii.

Şi fotbalul trebuie să se întoarcă la începuturile sale romantice, la bucuria de a fi jucat, la bucuria jocului în sine. Asta au făcut jucătorii Realului în urmă cu două săptămîni. Vreme de o oră şi jumătate fotbalul, jocul de fotbal a pus stăpînire pe timp răsucindu-l pînă la începuturile sale, cînd nu-l măsura nimeni şi trecea fără să treacă. O dată cu el s-a întors şi fotbalul la inconştienţa lui primară făcîndu-i pe Raul, Figo, Zidane, Roberto Carlos şi Ronaldo să nu mai valoreze sute de milioane de dolari, ci infinit mai mult...

marius.tuca@prosport.ro

ŞOAPTELE SPORTULUI

DORINŢĂ CAM SCUMPĂ

După meciul de la Bistriţa, de săptămîna trecută, jucătorul Gloriei, Lucian Sînmărtean, a intrat din nou în vizorul roş-albilor. Antrenorul Ioan Andone i-a şi transmis fotbalistului că-l vrea din vară în Ştefan cel Mare. Totuşi, la mijloc mai e o problemă foarte importantă, de ordin financiar. Se zice că nea Jean Pădureanu ar fi deschis dialogului, însă nu concepe ca tranzacţia să se definitiveze cu mai puţin de 800.000 de dolari. Avînd în vedere cîţi bani s-au economisit în retur la Dinamo, fiindcă nu poţi da prime la înfrîngeri, s-ar putea să se găsească o parte din sumă, iar de restul să se negocieze "la sînge".

DANCIU OLTEAN?

Cum şansele ca Ionel Dănciulescu să continue în Ştefan cel Mare sînt practic nule, numeroase echipe de Divizia A îi dau tîrcoale atacantului. S-a vorbit mult despre Rapid, mai ales că în cîteva rînduri Mircea Rednic a spus că-l interesează subiectul. Dar pe fir a intrat şi Craiova, deoarece jucătorul pare ispitit să părăsească Bucureştiul. Cum oltenii nu prea au atacanţi, iar "Danciu" nu uită că a debutat în fotbalul mare în Bănie şi că e oltean, s-ar putea să-l vedem în cel mai scurt timp echipat în alb-albastru. Cu declaratul liber la Ligă nu e nici o problemă.

EMOŢII

Discuţii de afaceri

În timp ce unii oameni de fotbal vizitează PNA, alţii se vizitează între ei. Întîlnirea de ieri dintre Gigi Neţoiu şi Ioan Niculae intră la categoria "afaceri de tutun şi alcool cu miros de fotbal". Aceasta este o ramură importantă a economiei naţionale.

Dacă un cercetător curios ar centraliza ce procent din PIB e realizat de sectoare legate de fotbal, atunci poate că politicienii ar trata cu mai multă seriozitate fenomenul. Nu, nu ne referim aici la încasările din bilete sau din publicitate. Mărunţiş! E vorba de afaceri cu butan, oţel, asigurări, alimente, bănci, automobile, terenuri... Toate acestea se negociază, de zeci de ani, în preziua meciurilor. Şi toate, evident, n-au nici o legătură cu rezultatul de a doua zi.

Aşa, sprijinindu-se una pe cealaltă, economia şi industria fotbalistică din România au progresat, ajungînd pe locuri fruntaşe în lume. Să ne trăiască!

Cătălin Tolontan

catalin.tolontan@prosport.ro

SENSURI

DE
CRISTIAN
GEAMBAŞU

Antidotul

Apendicita lui Raul pare mai mult decît o afecţiune medicală. Poate e semnul divin că zeii privesc şi spre United înaintea meciului de azi. Pînă la urmă, problema echipei care se va califica rămîne în plan secund. Lumea aşteaptă să vadă dacă irepetabilul se poate totuşi repeta. Dar dacă la Manchester va fi mai mult decît la Madrid?

Zidane promite o ploaie de goluri pe Old Trafford. Nu precizează totuşi dacă precipitaţiile vor cădea numai în poarta chelului Fabien. Johan Cruyff, vîndut pe veci Barcelonei, se amuză pe seama Realului, spunînd că nu înţelege cum atîţia mari jucători nu sînt în stare să lege două pase. Raul a căzut victimă unei crize de apendicită, afecţiune pe care nici măcar milioanele lui Florentino Perez n-o vindecă peste noapte. În sfîrşit, dragul de Beckham şi-a cumpărat şi el ceva din salariul pe săptămîna asta, un ceas de 57.000 de euro, frumos colorat, bătut cu diamante şi curea jumătate galbenă, jumătate roşie. Întotdeauna se găsesc imbecili cu bani care să cumpere kitschurile special fabricate pentru ei.

Într-un clip publicitar, Roberto Carlos îşi exersează şpiţul pe automatul de Pepsi care nu vrea să-i ofere băutura răcoritoare în schimbul monedei introduse. Forţa disproporţionată în lupta cu aparatul scos din priză de un băieţel în echipamentul lui Manchester îl face pe fundaşul nuclear să se alăture coechipierilor căzuţi deja victime şotiei. Strania premoniţie a filmuleţului ţine loc de avancronică savantă a celui mai aşteptat meci din istoria recentă a afectivului nostru fotbalistic.

Marele Real întruchipat de Roberto Carlos, pachet de muşchi şi de fotbal, are totul de partea sa în lupta cu englezii din Manchester. Valoare, tradiţie, simpatie globală. Dacă Manchester păstrează vreo şansă în faţa acestui holding de pase şi driblinguri aceea se numeşte forţa pe care ţi-o dă disperarea, melodie interpretată întotdeauna magistral de britanici, începînd cu finala Mondialului din '66. Galezul Giggs poate fi puştiul care umblă la priză. Antidotul la fotbalul divin arătat de Real este fotbalul nebunesc practicat în zilele de graţie de băieţii lui Ferguson. Urmaşul peste ani al lui Bobby Charlton şi George Best stă alături de produse exotice ca Veron sau Van Nistelrooy, dar la el şi la Keane se află antidotul pentru epidemia de soccer atipic numită Real.

Mai mult decît o finală de Cupă Mondială s-a (pre)zis la partida din capitala spaniolă. Frumos şi discutabil, supliciul lui Ronaldo la Paris şi învierea lui la Yokohama au fost spectacole unice. Asta e fotbalul, bucurie şi durere la un loc, asta vom vedea diseară. Două ore cînd vom uita de impozitul pe venitul global, de Irak, de pneumonie, de junghiul Mitică, de tusea Mircică. De George, de Gigi, de Gheorghe, de celula peremistă a Ligii, de aniversarea ratată a Craiovei. Vom uita de tot şi ne vom reîntîlni cu fotbalul. Atît.

cristian.geambasu@prosport.ro

P.S. Din programarea semifinalei de Cupă Astra-Dinamo, azi, de la ora 20, înţelegem că oamenii noştri de fotbal au treburi mai importante decît un Manchester-Real. Şi că în general nu-i prea interesează dacă vine lumea pe stadion.

COMENTARIU

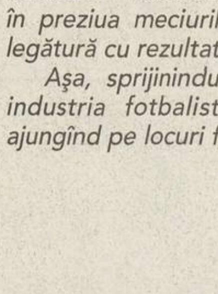

DE
RADU
PARASCHIVESCU

Sminteli la microfon

Într-un campionat în care Rapidul face figură solitară, Dinamo şi Steaua au puţine mijloace de a mai confisca prim-planul. Printre ele se numără unele afirmaţii ritoase, în care se împletesc ridicolul, obsesia şi bufonada

Abia evadat din apropierea lui Remus Vlad, care a făcut o adevărată pasiune pentru cuvîntul "benefic", găsindu-i chiar şi grade de comparaţie, microfonul reporterului TV s-a oprit zilele trecute lîngă decidenţii din Ştefan cel Mare şi Ghencea. Ţintele lui predilecte s-au numit Gigi Neţoiu, Cristi Borcea şi Gigi Becali, poate şi pentru faptul că trioul amintit stă sub semnul diminutivului onomastic. Recolta de declaraţii strînse după ultima etapă de campionat îi va fi făcut pe mulţi telespectatori să încremenească sideraţi şi să-şi aducă aminte că numele de alint al României este, deloc fără motiv, Absurdistan.

După un egal acasă cu Naţionalul privit aproape ca o victorie pe Delle Alpi, domnii Neţoiu şi Borcea s-au reinstalat în postura de siamezi ai victimizării şi au divulgat o dată în plus conspiraţia care ameninţă să-i pulverizeze pe alb-roşii. Dacă îi întrebaţi pe cei doi din ce cauză s-a ajuns să li se spună jucătorilor lui Andone "Agenţii 007", expresie a liniei de clasament din retur înaintea jocului de sîmbătă, rişti să primeşti o ditamai listă de cabalişti şi intriganţi. De vină pot fi, într-o ordine aleatorie, Cavalerii de la Malta, alinierea planetelor, Al Patrulea Reich, globalizarea, oculta iudeomasonică şi arbitrii. Cu precădere arbitrii. Şi îndeosebi Nicolae Grigorescu, tîlharul care - printre alte fărădelegi - l-a trimis la Timişoara pe maestrul Burloiu, despre care ştie toată lumea cum i-a furat pe dinamovişti: validîndu-le un gol neregulamentar, anulînd discutabil un gol al lui "Poli" şi eliminînd patru bănăţeni la ei acasă, cîte unul pentru fiecare 10.000 de spectatori uluiţi din tribune. Totuşi, susţin domnii Neţoiu şi Borcea, Dinamo a fost privată de vreo 20 de puncte în campionat. După un calcul simplu, îţi dai seama că de fapt supremaţia actuală a Rapidului e falsă şi că pe locul întîi nu s-ar cuveni să se afle Sabău, Iencsi şi Bratu, ci Onuţ, Vătavu şi Frăsineanu. Vegheaţi de gesturile evlavioase ale lui Dănciulescu şi de crampoanele năclăite de sînge ale lui Alexa.

Pornit cu un mic handicap cronologic, domnul Gigi Becali a sprintat pe turnantă şi a izbutit să-i pună în umbră pe oficialii dinamovişti printr-o propoziţie rostită sub presiunea unor întristătoare tulburări neuronale. Steaua, zice domnia sa, este un Real Madrid al României. Ca unul care i-a văzut la lucru de vreo zece ori şi pe stelişti, şi pe madrileni în sezonul în curs, îmi recunosc orbirea, lipsa de imaginaţie şi pînă la urmă amatorismul. Căci cum de n-am ştiut să-l echivalez pe Roberto Carlos cu Pompilică Stoica? Prin ce lapsus identitar am omis faptul că Trică şi Figo sînt ca doi brazi dintr-o tulpină? De ce n-am sesizat asemănările frapante dintre Raul şi Opriţa? Din ce motiv n-am observat că Mutică e copia la indigo a lui Hierro, iar Aliuţă alter-egoul lui Zidane? Şi mai ales, de ce m-am încăpăţînat să nu văd în exaltatul domn Becali replica balcanică a stilatului domn Perez? Pe lîngă hazul ei intrinsec, declaraţia patronului stelist mai are o calitate. Ea face să cadă în plan secund o altă pepită filozofică ieşită din aceeaşi gură şi în faţa aceluiaşi microfon. Îmi sondez memoria, mă cutremur şi citez: "Mitică Dragomir este acelaşi pentru toţi şi diferit pentru fiecare". Vamos!

radu.paraschivescu@prosport.ro

CIRIPITURI

La mulţi ani cu avertisment

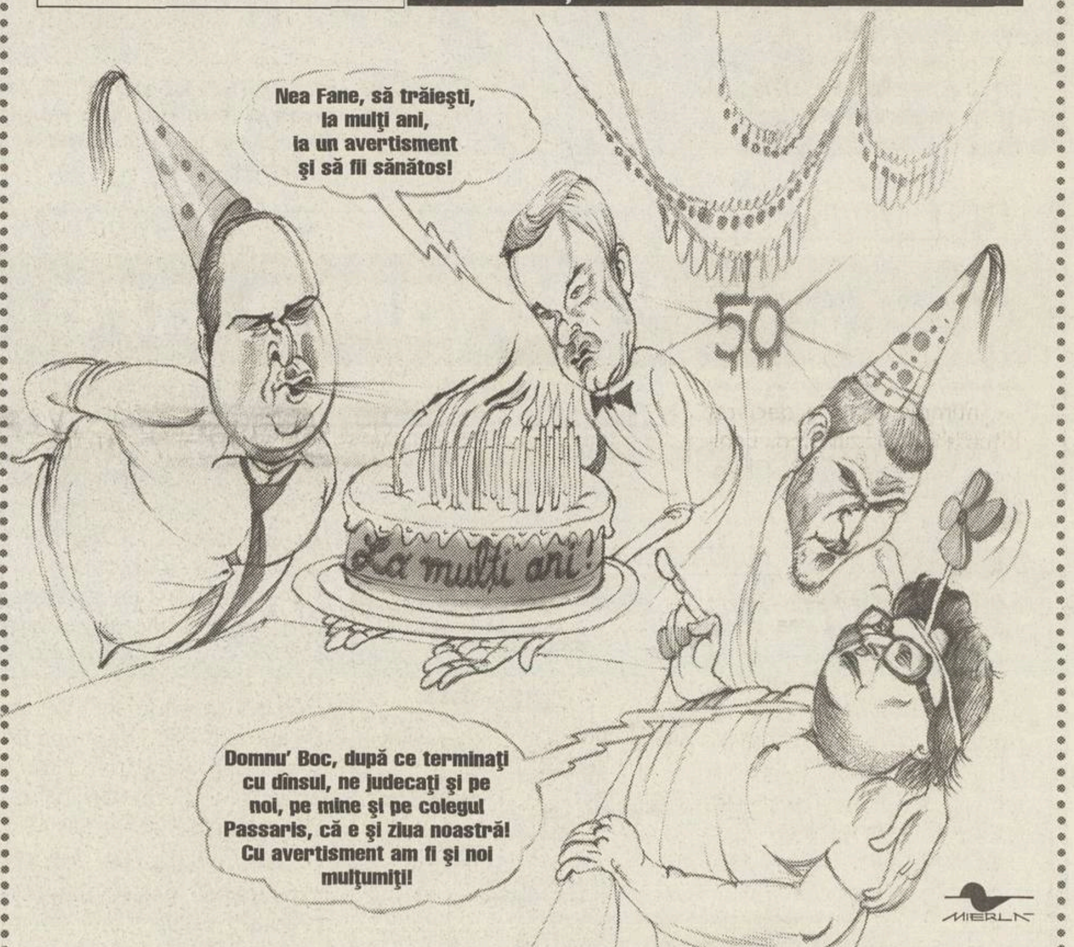
Nea Fane, să trăieşti, la mulţi ani, la un avertisment şi să fii sănătos!
50
La mulţi ani!
Domnu' Boc, după ce terminaţi cu dînsul, ne judecaţi şi pe noi, pe mine şi pe colegul Passaris, că e şi ziua noastră! Cu avertisment am fi şi noi mulţumiţi!
MIERLĂ

Comisia de Disciplină a LPF, condusă de Alexandru Boc, l-a absolvit de suspendare pe Gheorghe Ştefan pe motiv că era ziua lui, împlinea omul 50 de ani. Această instanţă a iertării divine probabil că i-ar face scăpaţi pe toţi vinovaţii planetei

PROVERBE

"Am oprit în drum spre casă la Focşani să bem o bere şi am stat cu toţii în fund, pe bordură. Am tras concluzia că în ciuda înfrîngerii de la Bacău, băieţii au caracter"

Mircea Rednic despre echipa sa, Rapid, adaptabilă la orice condiţii

"Tata îmi spunea că, pentru a putea fi considerat om adevărat, trebuie să ai milă, ruşine şi frică"

Gigi Becali, căruia ereditatea i-a asigurat o gamă largă de sentimente

"Ce e alb şi negru şi roşu peste tot?"

Ghicitoarea cotidianului **"Daily Mirror"**, după ce Alan Shearer, căpitanul lui Newcastle (echipament alb-negru), şi-a spart capul în meciul de luni cu Aston Villa

"Real joacă neaşteptat de slab, cel mai prost fotbal văzut de ani de zile. Nu înţeleg cum atîţia jucători mari nu sînt în stare să ţină mingea. Nu pot lega nici două pase, incredibil!"

Johan Cruyff, fost jucător şi antrenor al marii rivale Barcelona, despre jocul lui Real Madrid, cîştigătoarea ultimei ediţii a Ligii Campionilor

"M-au lovit 90 de minute, m-au şi zgîriat pe gît, dar vor regreta. Va fi o ploaie de goluri la Manchester"

Starul francez **Zinedine Zidane**, mijlocaşul lui Real Madrid, promiţînd un spectacol şi diseară, pe "Old Trafford", după 3-1 acasă în turul "sferturilor" Ligii Campionilor

PRO SPORT
FONDAT 1997
Redactor şef CĂTĂLIN TOLONTAN *(tel. 205.22.97)*
Redactor şef adjunct ANDREI VOCHIN *(tel. 205.22.82)*
Şef departament fotbal BOGDAN STAMATOIU *(tel. 205.22.71)*
Şef departament sporturi LUMINIŢA PAUL *(tel. 205.22.79)*
Şef departament fotbal internaţional ANDREI NICULESCU *(tel. 205.22.83)*
Şef departament reporteri speciali EMANUEL TERZIAN *(tel. 205.22.76)*
Editorialişti ALIN BUZĂRIN, CRISTIAN GEAMBAŞU *(tel. 205.22.85)*
Seniori editori MIHAI CIUCĂ, ION CUPEN, TUDOR OCTAVIAN *(tel. 205.22.86)*
Art director MARIAN TOADER *(tel. 205.22.62)*

• ***Reporteri speciali*** MARIUS GEANTĂ, DECEBAL RĂDULESCU, COSTIN ŞTUCAN, VIOREL TUDORACHE, IOAN VIOREL • ***Fotbal*** AUGUSTIN ROMAN (adjunct - *tel. 205.22.71*), CRISTIAN CREŢU (coordonare divizii inferioare - *tel. 205.22.72*), EDUARD APOSTOL, MIHAI BREZEANU, LIVIU CHIRIŢĂ, VALENTIN DAMIAN, ADRIAN FLOREA, JUSTIN GAFIUC, IONUŢ IORDACHE, MARIUS MĂRGĂRIT, RADU OPRIŞAN, MIHAI PAUL, HORAŢIU SIMA, CĂTĂLIN ŢEPELIN, DAN UDREA, CRISTI ZAGARADNIUC • ***Fotbal internaţional*** *(tel. 205.22.75)* AURELIAN BOTEZATU, THEO JUMĂTATE, BENIAMIN OSMAN, CONSTANTIN POPESCU, DANIEL SCORPIE • ***Sporturi*** ADRIAN GEORGESCU (şef secţie Auto), SORIN ARECCO (Auto), ROBERT BERZA, LUMINIŢA DICULESCU, OANA DUŞMĂNESCU, MIRELA NEAG, MARIAN URSESCU • ***Mondene*** FLORIANA IACOB • ***Utile*** MARIUS NĂESCU (şef secţie - *tel. 205.22.95*), CARMEN NĂESCU • ***Corespondenţi zonali*** CRISTIAN MARINESCU (Muntenia), CRISTI STĂNCESCU (Oltenia), OVIDIU GANCEA (Banat), OVIDIU MINEA (Moldova) • ***Caricaturist*** EMIL MIERLĂ • ***Secretariat de redacţie*** RĂZVAN MICLEA, CRISTIAN AGIU, MARIAN ANDREANA, ANGELA IANCU, EMIL MIHAIU • ***Imagine*** CRISTIAN PREDA (şef secţie), GABRIELA ARSENIE, CĂTĂLIN LUŢU • ***Editor imagine*** DAN BUCUR • ***Desk*** MARIAN BUSUIOC, CLAUDIA CĂLIN, ANA-MARIA GEORGESCU, MARIA LODROMAN • ***IT*** LIVIU MATACHE (şef secţie), VERONICA SÎRBU, MARIAN GHEORGHIESCU, IRINA VISARION • ***Layout*** BOGDAN LUBEN (şef secţie), LAURENŢIU APETRI, DIANA BACEA, CĂTĂLIN CONSTANTINESCU, ALEXANDRU MIELUŞ, LUMINIŢA TĂBĂRAN, STELA TĂNASE, LAURA TRANDAFIR, VIORICA VOICU, ILEANA ZOTA

Cotidian editat de SC Editura Sportrom SRL
o companie a Ringier Romania
Director General THOMAS LANDOLT
Director financiar SILVIU MOCANU

Şef difuzare, publicitate, marketing şi producţie RĂZVAN CORNEŢEANU

• ***Vînzări de publicitate*** CĂTĂLINA ZAMAN (director), DIMITRIA HOGAŞ (tel: 203.09.15; 203.56.44; fax: 203.08.76) • ***Director marketing*** FLORIN BRĂNICI (*tel. 203.08.03; fax. 203.08.36*) • ***PrePress*** MEDIA GRAPH SERVICES • ***Distribuţie*** HADRIAN MATEESCU *(tel. 203.09.31, 203.09.33, fax. 203.09.36)* • ***Director departament abonamente*** ANDREEA PAREPA *(tel. 203.09.26, 203.09.90)* • ***Director producţie*** LUCIAN RADU

Redacţie: Bucureşti, bd Ferdinand, nr.99, sector 2,
Tel: 205.22.07; **Fax:** 205.22.58
Web site: http://www.prosport.ro
E-mail: prosport@prosport.ro,
Tipar Imprimeriile Media Pro **Comenzi:** Tel. 490.82.47; Fax 490.82.43
ISSN 1453-3707

Ediţia de Transilvania
Redacţie: Cluj Napoca, B-dul. 21 Decembrie 1989 nr. 146
Tel: 0264.407.813, 0264.407.828; **Fax:** 0264.407.834
E-mail: redactia@prosportcluj.ro

Publisher ADRIAN POP • ***Coordonator ediţie*** ALIN FORNADE • ***Responsabil corespondenţi*** RAMONA MÎNZAT • ***Redactori*** RADU BICHIŞ, ADINA OŞAN • ***Secretariat de redacţie*** DORIN PRUNĂ • ***Foto*** LUCIAN MUNTEAN, IOAN TASI • ***IT*** VALENTIN STEGARU • ***Vînzări*** LOREDANA FĂT, IULIA RISTEA (*tel. 0264.407.834*) • ***Producţie*** RAZVAN MICHEŞAN
Difuzare: NDC Cluj Tel: 0264.407.872; **Fax:** 0264.407.871
Tipar Imprimeriile Media Pro Cluj **Comenzi:** Tel 0264.407.869;

ABONAMENTELE la ProSport se pot face la orice oficiu poştal sau filială RODIPET, ziarul fiind înregistrat la numărul 1065 în catalogul publicaţiilor

STEAUA

Rădoi la Dortmund?

Actuala campioană a Germaniei pare în acest moment una dintre cele mai probabile destinaţii ale internaţionalului stelist

Ioan Viorel

Viitoarea destinaţie a internaţionalului Mirel Rădoi s-ar putea decide în acest week-end, cînd se desfăşoară şi derby-ul Rapid - Steaua. Sîmbătă, în tribunele stadionului Giuleşti, jucătorul roş-albaştrilor va fi urmărit special de către doi observatori ai clubului german Borussia Dortmund, care vor sosi în România împreună cu Marcel Răducanu, fostul jucător al Stelei şi unul dintre apropiaţii grupării germane.

Chestionat ieri pe această temă, finanţatorul stelist Gigi Becali a afirmat: "Nu putem da încă publicităţii numele echipei care îl va lua pe Rădoi. De fapt, nici nu ne-am decis unde-l vindem. Ce pot să vă spun este doar că el va pleca în Germania, Anglia sau Italia". Însă piaţa italiană este controlată pentru România de Giovanni Becali, adversar declarat al roş-albaştrilor, deci este greu de crezut că Mirel va ajunge în Peninsulă. Iar cum Anglia a rămas cu o reticenţă vizavi de români după experienţele nereuşite numite Răducioiu şi Ilie Dumitrescu, cea mai plauzibilă variantă rămîne tot Germania. De unde însă nu doar Dortmund şi-a manifestat interesul pentru internaţionalul din Ghencea.

Pe placul lui Sammer. Avantajul lui Rădoi este că el poate evolua atît ca fundaş central, cît şi ca mijlocaş în faţa apărării, iar Mathias Sammer, antrenorul Borussiei este cunoscut ca un tehnician care apreciază fotbaliştii care pot evolua pe mai multe posturi. Cum unul dintre mijlocaşii defensivi ai celor de la Dortmund este Steffan Reuter, 37 de ani, apariţia unui jucător tînăr acolo pare a fi o variantă agreată de Sammer. De asemenea, chiar dacă declaraţia patronului stelist nu a inclus şi această ţară, nu este exclus ca pentru Rădoi să existe şi destinaţia Olanda, mai precis PSV Eindhoven.

Foto: ProSport

LIDER. La numai 22 de ani, Mirel Rădoi e căpitanul Stelei şi are deja 20 de selecţii în echipa naţională, plus 79 de prezenţe în Divizia A. Gigi Becali susţine că, în vară, fundaşul va fi vîndut pentru cel puţin 5 milioane de dolari

CONTRE

Ironie către Gloria

Victor Piţurcă i-a "înţepat" pe şefii clubului bistriţean, care au abordat ultimele două deplasări fără a-i titulariza pe cei mai buni fotbalişti ai echipei

Radu Bichiş
Cătălin Ţepelin

Victor Piţurcă a evitat să se pronunţe clar asupra ultimelor două meciuri disputate de Gloria în deplasare. Bistriţenii au pierdut cu U Craiova şi cu Astra, la capătul a două partide suspecte, în care Remus Vlad a menajat cei mai buni jucători ai săi. "N-am văzut meciurile şi nu-mi pot da cu părerea. Văd că deocamdată le-a mers strategia, adică au reuşit să învingă acasă după jocurile de afară. Normal ar fi să menajeze acei fotbalişti şi la confruntarea cu noi. Sper să se întîmple aşa", a declarat Piţurcă **(foto)**, zîmbind. Echipa lui Vlad va evolua în Ghencea peste două etape.

Reacţia Bistriţei. "Ştiu că Piţi e băiat deştept, care a vrut să facă atmosferă pentru confruntarea directă cu noi. Să aibă răbdare, că ne vom orienta la faţa locului. O să aibă răspunsul atunci, la meci. Nouă nu ne face echipa nici Piţurcă, nici presa", a replicat vicepreşedintele bistriţenilor, Ioan Horoba. "Oricum, Steaua nu prea a avut succes cu noi, iar cînd a cîştigat, a făcut-o cu intimidări şi cu plăgi deschise de 12 centimetri pe piciorul lui Mîndrean", a încheiat el, referindu-se la partida din 2000, în care roş-albaştrii au învins cu 2-1 în Ghencea, deşi au avut trei jucători eliminaţi.

Foto: ProSport

"CEL MAI BUN ATACANT E DEJA LA STEAUA"

Antrenorul roş-albaştrilor, Victor Piţurcă, a comentat ieri oferta făcută de Gigi Becali Rapidului, două milioane de dolari pentru transferului lui Florin Bratu. "Steaua ar avea nevoie de Bratu, deşi poate nouă ne-ar trebui alt tip de «vîrf». Oricum, cred că s-a exagerat, în campionatul nostru nu se poate plăti o asemenea sumă. În plus, cel mai valoros atacant din Divizia A e deja la Steaua. Mă refer la Claudiu Răducanu, golgeterul primei divizii", a punctat tehnicianul. *(Cătălin Ţepelin)*

Falemi convocat din nou

Foto: ProSport

Proaspătul internaţional camerunez Falemi Ngassam Nana *(foto)* a primit o nouă convocare la reprezentativa "leilor neîmblînziţi". Între 25 şi 30 aprilie, echipa antrenată de neamţul Winfried Schafer va efectua un stagiu de pregătire în Spania, la Mallorca, care se va încheia cu un meci amical în compania primdivizionarei din oraşul amintit. Profitînd şi de faptul că e suspendat pentru derbyul cu Rapid, stelistul va pleca vineri către Paris, locul reunirii lotului camerunez. *(Cătălin Ţepelin)*

Mutică vede Rapidul favorită

Fost jucător al Rapidului timp de cinci sezoane şi jumătate, Dorel Mutică e de părere că "partida de sîmbătă nu e una specială pentru mine, ci doar foarte importantă. Încă ne mai gîndim la titlu, dar trebuie să fim realişti şi să spunem că giuleştenii au prima şansă, pentru că joacă acasă. Oricum, eu vreau să învingem, chiar dacă am mîncat o pîine albă la Rapid". Fundaşul a fost completat de Victor Piţurcă: "Le-am spus băieţilor că va fi un meci pe care trebuie să-l cîştigăm pentru suporterii noştri. Nici un egal n-ar fi rău, tot locul doi e important pentru noi". *(Cătălin Ţepelin)*

RAPID

Parte din războiul psihologic

Conducătorii rapidişti, Mircea Rednic şi Florin Bratu cred că oferta lui Gigi Becali pentru atacantul giuleştean prefaţează în plan psihic lupta de sîmbătă

Foto: ProSport

DISPUTAT. Florin Bratu nu duce lipsă de oferte, însă spune că a şi uitat propunerea venită din Ghencea

Radu Oprişan

Oferta exprimată luni de Gigi Becali, care a spus că l-ar achiziţiona în orice moment pe rapidistul Florin Bratu cu două milioane de dolari cash, a agitat puţin spiritele înaintea derbyului de sîmbătă. Conducătorii rapidişti au interpretat gestul acţionarului stelist drept parte din războiul psihologic ce prefaţează meciul direct. "*Poate că dacă domnul Copos* ar fi răspuns «bine Gigi, vino cu banii, că eu ţi-l vînd», se speria şi dădea înapoi", spun oficialii giuleşteni.

La rîndul său, Mircea Rednic ia declaraţia lui Gigi Becali mai mult ca o glumă: "După părerea mea e făcută tactic, dar nu-i nimic, asta înseamnă că meciul arde şi e bine". Antrenorul rapidist a spus că va discuta în mod special cu Bratu atunci cînd va pregăti partida de sîmbătă, tocmai pentru a se asigura că moralul elevului său nu e afectat de acest episod. "Sub nici o formă nu îmi va tremura piciorul în faţa porţii. O *să le dau cîte goluri pot!*", a declarat Bratu, adăugînd: "De altfel, nici nu vreau să dau o prea mare importanţă acestui episod, voi uita pînă sîmbătă toată povestea".

Răzvan Lucescu s-a împăcat cu Gigi Becali

Invitaţi luni seara la emisiunea "Ora lui Graur" de la Radio Contact, Răzvan Lucescu şi Gigi Becali *(foto)* s-au folosit de această întîlnire pentru a se împăca. Cei doi şi-au dat mîna încă de la intrarea în studio, iar la discuţiile purtate, atît la microfon, cît şi în off, au spus că nu e normal să alimenteze astfel de polemici care fac rău fotbalului românesc, iar această împăcare e un pas înainte pentru imaginea competiţiei. Gigi Becali a vorbit la telefon şi cu George Copos pe tema achiziţionării lui Bratu: "Îţi dau acum două milioane, am vorbit serios. Bine, mă, dacă voi sînteţi un club sărac, uite, vă îmbogăţiţi acum", i-a zis patronul Stelei boss-ului Rapidului.

Dolha e apt de joc

Portarul rapidist Emilian Dolha *(foto)* a reluat ieri antrenamentele la parametri normali, astfel încît a devenit apt de joc pentru meciul cu Steaua. Goalkeeperul giuleştean suferise sîmbătă o entorsă după un şut puternic al lui Makinwa şi a ratat meciul de la Bacău. Sîmbătă, la derby, este posibil ca rezerva sa să fie Ionuţ Curcă, Mircea Rednic fiind supărat pe Savici pentru gafa de la meciul cu echipa lui Ilie Dumitrescu.

GODFROID ESTE TENTAT SĂ SEMNEZE IAR

Contractul lui Manuel Godfroid cu Rapid expiră în vară, însă jucătorul belgian a lăsat să se înţeleagă că ar fi de acord să îşi prelungească şederea în România. Mijlocaşul adus de Rednic de la Standard a declarat în repetate rînduri că se simte foarte bine în Bucureşti, unde şi-a adus şi familia, fiul său cel mare antrenîndu-se cu una din grupele de juniori ale clubului. În vîrstă de 30 de ani, Godfroid cîştigă 45.000 de dolari pe an, şi este încîntat de perspectiva de a juca în Liga Campionilor.

MUZINGA A PLECAT

Congolezul Camille Muzinga şi-a reziliat contractul cu Rapid şi a părăsit ieri gruparea giuleşteană. De altfel, Mircea Rednic îşi exprimase nemulţumirea faţă de valoarea jucătorului, care a fost titular doar într-un singur meci, cu Sportul. Chiar şi la partida de sîmbătă, de la Bacău, Rednic nu l-a inclus în lotul care a făcut deplasarea, apelînd la juniorul Corneliu Ionescu.

SE VÎND BILETELE PENTRU DERBY

Conducerea Rapidului a pus în vînzare, începînd cu această dimineaţă, biletele pentru derbyul cu Steaua. Preţul acestora este: 100.000 de lei la tribuna I, 70.000 de lei la tribuna a II-a şi 40.000 de lei la peluză. Pentru a se evita incidentele de la partida cu Dinamo, cînd fanii oaspeţilor au achiziţionat bilete şi în alte sectoare decît cel rezervat special, la sediul Ligii Suporterilor Rapidişti va funcţiona o casă de bilete special pentru aceştia. Conducerile celor două cluburi au stabilit o reciprocitate de 2.000 de tichete.

Niţă şi Grigore la tineret

Mircea Rednic i-a cedat lui Florin Motroc pe Robert Niţă şi Grigore, care vor juca astăzi în întîlnirea echipelor de tineret ale Rapidului şi Stelei. "După aceea se vor reîntoarce la antrenamentele normale şi intră în program pentru meciul de sîmbătă", a explicat tehnicianul giuleştean.

ARBITRI

Premieră la Bistriţa: arbitrează Balaj

După ce ProSport a publicat în urmă cu două săptămîni un material în care a arătat că Gloria Bistriţa n-a fost arbitrată în acest sezon de nici unul dintre primii trei arbitri, Salomir, Tudor şi Balaj, ieri Nicolae Grigorescu a decis să-l delege pe ultimul la meciul Gloria - FCM Bacău de vineri. Va fi primul meci la Bistriţa din cariera arbitrului din Baia Mare, prezent în lotul naţional din 2000. "Mă bucur că arbitrez aproape de casă, astfel am posibilitatea să ajung lîngă familie în noaptea de Înviere", a declarat Balaj. De asemenea este pentru prima dată în actualul campionat cînd, la un meci al Gloriei, brigada este compusă integral din arbitri FIFA, la cele două linii fiind delegaţi Dan Lăzărescu şi Ioan Mureşan. **(Dan Udrea)**

Brigăzile etapei a 24-a

VINERI, 25 APRILIE

Gloria - FCM Bacău, ora 17:00

Arbitru: Cr. Balaj (Baia Mare). **Asistenţi:** D. Lăzărescu (Bucureşti), I. Mureşan (Timişoara). **Rezervă:** S. Munteanu (Tîrgu Mureş)

Farul - U Craiova, ora 17:00

Arbitru: V. Anghelinei (Galaţi). **Asistenţi:** Al. Drogeanu (Brăila), D. Burloiu (Galaţi). **Rezervă:** D. Deca (Brăila)

Oţelul - FC Braşov, ora 17:00

Arbitru: Cr. Dan (Aiud). **Asistenţi:** M. Savaniu (Sibiu), C-tin Nica (Ploieşti). **Rezervă:** M. Răileanu (Constanţa)

SÎMBĂTĂ, 26 APRILIE

Sportul Studenţesc - "Poli" AEK, ora 15:00

Arbitru: M. Salomir (Cluj). **Asistenţi:** E. Pîrvulescu (Mediaş), Z. Szekely (Baia Mare). **Rezervă:** V. Bratu (Slobozia)

FC Argeş - Ceahlăul, ora 15:00

Arbitru: Al. Tudor. **Asistenţi:** I. Cojocaru, Cr. Marinescu. **Rezervă:** R. Rusu (toţi Bucureşti)

UTA - Dinamo, ora 17:00

Arbitru: A. Heleşteanu (Iaşi). **Asistenţi:** M. Deaconu (Ploieşti), Gh. Negoiţă (Brăila). **Rezervă:** Fl. Marcu (Oradea)

FC Naţional - Astra, ora 17:00

Arbitru: T. Lajos (Timişoara). **Asistenţi:** I. Onicaş (Zalău), I. Popa (Paşcani). **Rezervă** Al. Băjan (Videle)

ECHIPA NAŢIONALĂ

Bundea în vizor

Urmare a raportului favorabil făcut de secundul Iosif Rotariu după meciul U Craiova - UTA (1-1), Anghel Iordănescu se gîndeşte să-l selecţioneze pe Zeno Bundea pentru meciul amical cu Lituania de miercurea viitoare, programat la ora 18:00. Chemarea lui Bundea se doreşte o verificare a lui în vederea meciului cu Bosnia (7 iunie, Craiova), unde selecţionerul ţine neapărat să aibă în lot şi un oltean. **(Viorel Tudorache)**

MTS

Gingăraş cere sancţionarea lui Dragomir

După ce şase cluburi au contestat Adunarea Generală a Ligii Profesioniste de Fotbal, care a avut loc pe data de 28 martie 2003, şi au solicitat ministrului Tineretului şi Sportului, Georgiu Gingăraş, să ia măsurile ce se impun, ieri, MTS a trimis o adresă către FRF, în care recomandă ca aceasta să sancţioneze LPF pentru organizarea nestatutară a şedinţei respective. În replică, Dragomir a declarat: "Nu am nici o treabă cu MTS. Nu a fost statutară Adunarea, foarte bine, facem alta. Ministerul este prost informat, ca de obicei, pentru că atunci nu s-a luat nici o decizie care să impună prezenţa a 11 membri, ci a fost doar o discuţie amicală ". **(Mihai Zanfir)**

SPORT LA TV

MIERCURI

17:00	**Antena 1** ÎN DIRECT	FOTBAL / Cupa României, semifinale: **FC Naţional - FC Argeş**
20:00	**Antena 1** ÎN DIRECT	FOTBAL / Cupa României, semifinale: **Astra - Dinamo**
21:45	**Pro TV** ÎN DIRECT	FOTBAL / Liga Campionilor: **Manchester - Real Madrid**
00:00	**Pro TV**	FOTBAL / Liga Campionilor: **Rezumatul partidei AC Milan - Ajax**

100 de bilete gratuite la meciul Rapid - Steaua

Înaintea fiecărei etape din acest retur, ProSport pune la bătaie 100 de bilete gratuite, la tribuna I, pentru una dintre cele mai importante partide ale rundei

Întrebarea zilei

Ce echipă germană este interesată de transferul fundaşului stelist Mirel Rădoi?

Sună la numărul de telefon

(021) 209.20.02

răspunde la întrebare, apoi spune-ţi numele, prenumele, localitatea, numărul de telefon, seria şi numărul de buletin. În fiecare zi ProSport va pune altă întrebare.

Telefonul anunţat are tarif normal Romtelecom şi funcţionează 24 de ore din 24. Doar azi şi mîine poţi suna pentru a cîştiga un bilet *la meciul de sîmbătă, 26 aprilie!*

- **Biletele vor fi acordate prin tragere la sorţi. Extragerea se face din toate răspunsurile corecte.**
- **Lista celor 100 de cîştigători va fi publicată vineri şi sîmbătă în ProSport. Partida se dispută sîmbătă, 26 aprilie.**
- **În momentul ridicării premiilor, cîştigătorii trebuie să aibă asupra lor şi acest talon.**
- **Dacă organizatorii unui derby ales de ProSport permit intrarea gratuită pe stadion, etapa respectivă de concurs se anulează.**
- **Pentru informaţii suplimentare sunaţi la (021) 205.22.54**

DESTINUL U

Din Valencia de la ION CUPEN

Căprioara nimănui

Este suficient să vă aruncați ochii pe cartea sa de vizită ca să constatați că Miodrag Belodedici a fost un fotbalist uriaș. Un uriaș discret și taciturn pe care viața l-a și mîngîiat, l-a și pălmuit

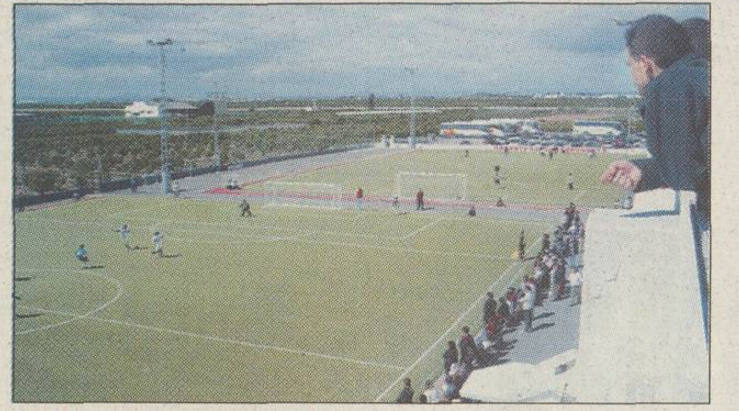

Astăzi, în Spania, oricum te-ai întoarce te cotropește amabilitatea în sos de civilizație. Ca să-l întîlnim pe Belodedici am tăiat într-un taxi parfumat o halcă de vreo 40 de kilometri din coasta Mediteranei pînă într-un sat cu nume muzical, Carlet. Cu o grupă antrenată de el, de la Școala pentru copii și juniori El Planter, unde este angajat cu 900 de euro pe lună, o sumă rușinată de cei 50.000 dobîndiți între 1992 și 1994 sub culorile Valenciei, participa la un Turneu Pascal.

Belodedici se strecurase nevăzut din fotbalul românesc în vara anului trecut. A rupt al doilea mariaj cu Steaua și a plecat în Spania, "în vacanță". Veștile despre el au venit în țară pe căi ocolite, purtate din om în om. Se știa doar că antrenează o grupă de copii și că a divorțat de Sandra.

Rulam vrăjiți de minunățiile peisajului, panglica asfaltului ireproșabil înnodînd și deznodînd neîncetat grădini de portocali fără gard, în care florile galbene luminau ca niște lampioane presărate de îngeri. Printre ramuri se zăresc vilișoare cochete lîngă care clipocesc piscine și se odihnesc mașini "sănătoase".

Ajungem în satul cu o echipă de Divizie D. Colegul Luțu ce a pozat la viața lui centre de copii și juniori aparținînd Rapidului, Sportului, Stelei etc, unde mizeria te mușcă de nas, se ține parcă de aparat ca să nu amețească. **Două terenuri cu gazon impecabil, la care nici o divizionară de-a noastră A nu cutează să spere** *(foto)*. Cabine primitoare, instalații sanitare demne de orice hotel cu pretenții. 24 de echipe, de cîte 7 copii susținuți de 5 rezerve sînt prinse în horă pe latul suprafețelor de joc. Copiii de la 7 la 10 ani sînt echipați după normele oricărui club de Liga Campionilor: tricouri elegante, chiloți fosforescenți, jambiere garnisite cu apărători și ghetuțe cu crampoane. Fiecare mogîldeață pare replica miniaturală a unui Ronaldo sau Luis Enrique.

E un zumzet de stup. Arbitrii îngăduie bodicecurile la limita regulamentului, încurajînd, mi s-a părut, determinarea și agresivitatea despre care la noi se vorbește pentru prima dată în cabinele echipelor răscoapte. **La sfîrșitul timpului regulamentar, cîte trei componenți din fiecare formație bat obligatoriu un 7 metri, ajustîndu-se scorul în consecință. Evident, pentru obișnuirea de timpuriu cu răspunderea penaltyului.** O stație de amplificare ține hățurile competiției. Stîlpi luminoși străjuiesc arena ca o promisiune nocturnă. Belo e lîngă ai săi, comandîndu-i ferm, dar calm. Pare catargul falnic al unei corăbii de jucărie. Cînd, la o vagă accidentare, a sărit și doctorul în teren cu trusa de gît, am aruncat sculele învinși, amestecîndu-ne la masa părinților lipită de marginea terenului. Aflîndu-ne compatrioți ai lui Belodedici, căruia neputîndu-i pronunța corect numele, se rezumă tot la Belo, ne-au invitat la o paella locală, o combinație de orez, fasole, iepure și pui, înotînd într-o zeamă picantă. Locul 7 se cuvenea totuși sărbătorit.

Bunicul alb, tăticul negru

A doua zi, la Codigo Cafe, un bărulеț din inima comunei L'Aeliana, vizuina Căprioarei, urmărim Real - FC Barcelona. Între mesenii în așteptarea Sărbătorii Învierii și patronii care-l iubesc vizibil pe Belo parcă se semnase un tratat de prietenie. Toți ne mișcăm pe punți de turtă dulce. Un grup de tineri îl recunosc pe vechiul libero de aur și-i închină urări drăgăstoase.

Belodedici nu-i expansiv. Pînă să fie "bunicul alb", cum sună numele său într-o traducere liberă, se simte "tăticul negru". Nu numai părul cîrlionțat îi este negru, dar și gîndul. E tare sîrbul. Zîmbește doar subțire și zîmbetul său dă impresia că zbîrnîie ca o lamă de oțel. Își cenzurează asaltul nostalgiilor. Pe Raul și pe Figo, din care gustă privind ecranul televizorului, îi învîrtise odată pe glezna lui de căprioară. **Avusese o familie care s-a spart. Nici mama Danița, rămasă în Socolul natal, nu-i lîngă el. Nici surorile, una la Timișoara, cealaltă măritată în Italia. Neamurile, verii, prietenii din copilărie au emigrat de mult, neștiuți prin America sau Australia.**

Se apleacă spre mine și-mi șoptește, turnînd în pahare Sangre de torro, ați dedus, un vin de-al pămîntului pritocit în strigăte de olé și ropot de castagnete: **"Cea mai mare fericire a mea n-a fost nici prima, nici a doua Cupă a Campionilor Europeni, ci întemeierea unei familii. Iar cea mai mare nenorocire n-a constituit-o ratarea unui 11 m în '94 contra Suediei, pierzîndu-se semifinalele, ci destrămarea acestei familii. Pentru mine nu există «acasă». Mă puteți înțelege, domnule ziarist?!".**

Mîine, veți putea citi în ProSport un amplu interviu în care Miodrag Belodedici vorbește despre viața lui personală, dar și despre starea fotbalului românesc.

SINGUR PRINTRE COPII. ***Rămas fără compania soției și a fiicei sale, Zandalee, Belo își regăsește zîmbetul doar atunci cînd se află printre puștii pe care-i antrenează***

Începuturile carierei

JUCĂTORII CARE AU CÎȘTIGAT CUPA CAMPIONILOR CU DOUĂ ECHIPE DIFERITE

Miodrag BELODEDICI	Steaua Buc. (1986), Steaua Roșie (1991)
Marcel DESAILLY	Marseille (1993), AC Milan (1994)
Frank RIJKAARD	AC Milan (1989, 1990), Ajax (1995)
Dejan SAVICEVICI	Steaua Roșie (1991), AC Milan (1994)
Paulo SOUSA	Juventus (1996), Borussia Dortmund (1997)
Didier DESCHAMPS	Marseille (1993), Juventus (1996)
Christian PANUCCI	AC Milan (1994), Real Madrid (1998)
Clarence SEEDORF	Ajax (1995), Real Madrid (1998)

CAMERA CU TROFEE. ***În apartamentul său din sătucul L'Aeliana, Belodedici a păstrat replicile cupelor cîștigate de-a lungul carierei***

Hărțuit de Florin Halagian, care-l dorea la FC Argeș și apoi la Scornicești, Belodedici a ajuns la doar 18 ani în curtea Stelei

Cînd Olimpiu Matescu avea să-l descopere într-un sat clătit de Dunăre cu cîntece, îndemnuri și vise aduse de pe malul sîrbesc, Mile, cum i se spunea acasă, era un lungan fibros, la fel de priceput la fotbal, atletism și baschet, vrednic în atelierul de cojocărie al bunicului, dar pasiv pînă la indiferență în băncile școlii. "Toată inteligența, imaginația și ambiția nu le deșerta decît în iarbă", îmi șoptește azi bătrînul antrenor. La 14 ani juca în "C", la Moldova Nouă. Halagian, punînd ochii pe el, l-a înghesuit o vreme în cabina FC Argeșului și Scorniceștiului fără să-l poată legitima. După stagiul "Luceafărul" rezervat juniorilor de excepție, în 1982 l-a înghițit cabina Stelei. Începea povestea unui libero elegant, tehnic, ager și tenace **(foto dreapta)**, pe care un comentator radio-tv l-a comparat cu o căprioară. Fanii și-au însușit metafora, poreclindu-l ca atare. Între lupii fotbalului profesionist căprioara a zburdat pînă la 37 de ani.

Participă la Super Loteria Libertatea!

Premii de 3 miliarde lei

ZILNIC, BANI PENTRU TOATĂ ȚARA!

În perioada 18 aprilie - 25 mai, în fiecare vineri și duminică ia-ți tichetele răzuibile de Super Loterie!

Citește Libertatea și câștigă! Mai ușor nu se poate!

UI CAMPION

Foto CĂTĂLIN LUŢU

Miodrag Belodedici

- Născut la 20 mai 1964
- A jucat, în ordine, la Minerul Moldova Nouă ('78-'81), Luceafărul ('81-'82), Steaua ('82-'88), Steaua Roşie Belgrad ('89-'92), Valencia ('92-'94), Real Valladolid ('94-'95), Villarreal ('95-'96), Atlante CF - Mexic ('96-'98), din nou Steaua ('98-'01)
- 6 titluri de campion şi 4 Cupe, cu Steaua, două titluri de campion cu Steaua Roşie Belgrad
- Cupa Campionilor Europeni: 1986 cu Steaua, 1991 cu Steaua Roşie Belgrad
- Supercupa Europei cu Steaua, Cupa Intercontinentală cu Steaua Roşie Belgrad
- 52 prezenţe în echipa naţională, participant la CM '94, CE '96 şi CE 2000

VIAŢĂ PRIVATĂ

Mai sărac după divorţ

La finele anului trecut, Miodrag şi Sandra Belodedici s-au separat. În urma partajului, Belo i-a lăsat soţiei vila din Valencia şi o sumă importantă de bani

În 2002, viaţa bănoasă de fotbalist activ abia încetase. Se certase cu conducerea Stelei, care îi datora 175.000 de dolari. Turismul mondial îmbrăţişat de orice jucător mare s-a stins şi el, după peripluri în Iugoslavia (1989-1992), Spania (1992-1996) şi Mexic (1996-1998). Printr-o ciudată *coincidenţă tocmai în acest moment l-a părăsit soţia.* Divorţul, petrecut spre sfîrşitul anului trecut, a fost dur. **Vila a rămas o amintire, contul bancar s-a subţiat, copilul nu poate fi văzut decît periodic, în conformitate cu hotărîrea judecătorească.**

Căci din zaţul căsniciei înfloreşte zîmbetul unei fetiţe de 6 ani cu nume exotic, Zandalee *(foto dreapta, alături de Sandra)*, capturat de pe genericul unui film american pe cînd viitorii părinţi mergeau la spectacole ţinîndu-se de mînă. Mica zînă este blondă cu ochii tatălui, misterioşi, în care verdele se sărută cu albastrul cum numai cu apa mării se poate întîmpla. Belo e mai introvertit şi mai circumspect ca oricînd. Călăreşte un Opel de teren *(foto jos)* şi îşi odihneşte mădularele după o zi de muncă într-un apartament de burlac cu două camere, parte a unui bloculeţ pentru oameni retraşi din linia întîi. Undeva într-un sătuc din apropierea Valenciei, agăţat de metropolă ca un ciucure arătos.

O zi din viaţa lui Belodedici

ÎNCEPE! ***Antrenorul Belodedici aşteaptă nerăbdător alături de "copiii" săi începerea Turneului Pascal***

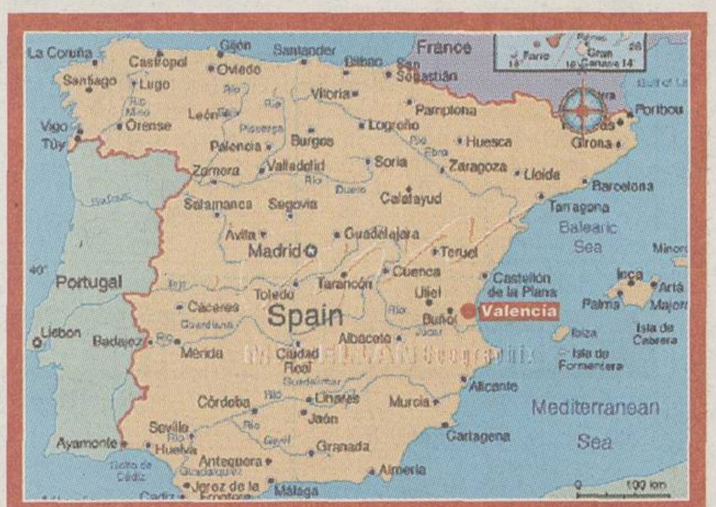

La Coruña
Castropol
Gijón
Santander
Bilbao
San Sebastián
France
Oviedo
Santiago
Lugo
Vitoria
Pamplona
León
Vigo
Orense
Tüy
Logroño
Huesca
Burgos
Palencia
Girona
Portbou
Zamora
Valladolid
Soria
Zaragoza
Lleida
Barcelona
Salamanca
Segovia
Calatayud
Tarragona
Balearic Sea
Avila
Guadalajara
Madrid
Teruel
Portugal
Cuenca
Castellón de la Plana
Toledo
Tarancón
Uliel
Cáceres
Spain
Buñol
Valencia
Palma
Lisbon
Badajoz
Albacete
Ibiza
Mérida
Ciudad Real
Isla de Cabrera
Isla de Formentera
Alicante
Córdoba
Linares
Murcia
Mediterranean Sea
Jaén
Sevilla
Cartagena
Ayamonte
Huelva
Granada
Antequera
Almeria
Jerez de la Frontera
Málaga
Cadiz
100 km

Oraşul campioanei Spaniei. Oraşul Valencia este situat în regiunea autonomă cu acelaşi nume, situată pe coasta de est a Spaniei, *mai exact pe Costa Blanca*. Are o populaţie de 750.000 de locuitori şi este situat la o distanţă egală (300 de kilometri) atît de Madrid, cît şi de Barcelona. Pe plan sportiv, oraşul se mîndreşte cu echipa de fotbal Valencia CF, campioană en titre a Spaniei, pentru care Miodrag Belodedici a evoluat între 1992 şi 1994.

REPLICILE LUI CASILLAS, FIGO ŞI RONALDO. ***Mogîldeţele din imagini, cărora mingea le vine uneori pînă la genunchi, încearcă să-şi imite idolii pe care-i văd în fiecare weekend la televizor***

STINGHERUL. ***Belodedici nu reuşeşte să se scuture de singurătate. Pregăteşte de unul singur o tavă de paella, apoi se aşază la masă într-un colţ, fără a discuta prea mult cu familiile copiilor***

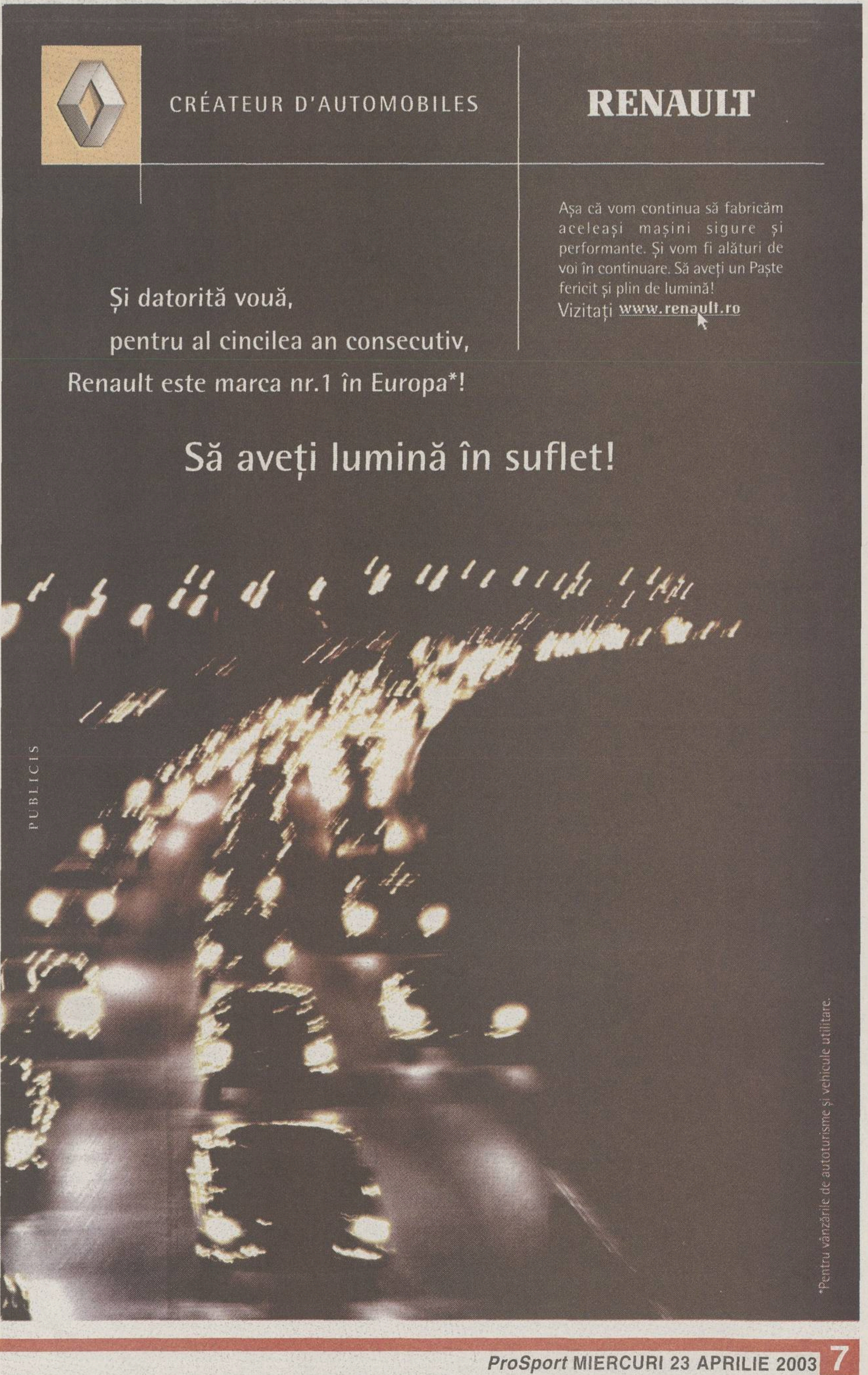

CRÉATEUR D'AUTOMOBILES
RENAULT

Şi datorită vouă,
pentru al cincilea an consecutiv,
Renault este marca nr.1 în Europa*!

Aşa că vom continua să fabricăm aceleaşi maşini sigure şi performante. Şi vom fi alături de voi în continuare. Să aveţi un Paşte fericit şi plin de lumină!
Vizitaţi www.renault.ro

Să aveţi lumină în suflet!

PUBLICIS

*Pentru vânzările de autoturisme şi vehicule utilitare.

UTA ARAD

Botezul din Bănie

PARIUL. După ce a lucrat în echipă cu Halagian şi Nunweiller, Pană a luat frîiele echipei arădene, aflată pe ultimul loc al clasamentului, încercînd să o salveze

Foto: PROSPORT

Cunoscut ca secundul lui Halagian, Costel Pană a debutat în meciul de sîmbătă, cu "U" Craiova, ca antrenor principal. Numit director tehnic, Gigi Borugă face nazuri

Radu Bichiş

Renunţarea lui Radu Nunweiller la banca tehnică în săptămîna premergătoare meciului cu Universitatea Craiova i-a oferit şansa lui Costel Pană să debuteze la UTA ca antrenor principal. Indiferent unde antrena Florin Halagian, la Bacău, Piteşti sau Braşov, Pană era mereu adjutantul său. Acum, lui Pană i s-a oferit şansa de a fi vioara întîi, la o echipă ameninţată de retrogradare. "E pentru prima oară cînd sînt antrenor principal. Am avut emoţii normale, ca la orice debut, dar mă bucur că jucătorii şi-au făcut datoria pe deplin. De altfel, le-am spus în vestiar că vom scoate un rezultat bun, mai ales că, după 2-3 victorii la rînd, mentalitatea jucătorului român suferă, aşa cum s-a întîmplat cu oltenii. Nu pot să zic că e un rezultat fericit, ţinînd cont de situaţia echipei la retrogradare", a mărturisit Pană, care susţine că s-a consultat cu directorul tehnic, Gigi Borugă, în alcătuirea echipei.

Borugă vrea contract. Pe de altă parte, membrii CA au votat luni seară ca echipa să fie condusă în continuare de cuplul Pană-Borugă, cu ultimul director tehnic. "Pe mine nu m-a sunat nimeni să mă întrebe de sănătate. După meciul cu Craiova, am avut o întrevedere cu preşedintele Chişbora, care mi-a zis că vom continua, încă o etapă-două. Ori, eu m-am săturat să fiu chemat doar cînd e ploaie afară, ca o manta de vreme rea. Vreau un contract ferm pe un an şi jumătate ca director tehnic, altfel nu mai trec pe la club, pot să aducă antrenor din Uganda, Portugalia sau mai ştiu eu de unde, care face echipa pe laptop! Oricum, atîta timp cît avocatul Valentin Constantin se mai bagă în seamă la club, eu n-am ce căuta pe acolo!", a tunat Borugă. El a dezvăluit că l-a propus pe Florin Halagian în iarnă ca principal, însă Valentin Constantin a fost cel mai vehement membru al Consiliului de Administraţie împotriva numirii "Armeanului".

"Va rămîne Borugă"

Luni seară, a avut loc o şedinţă a Consiliului de Administraţie al clubului, la care au fost invitaţi şi cîţiva dintre principalii acţionari, pentru a fi informaţi despre rezilierea pe cale amiabilă a contractului antrenorului Radu Nunweiller. S-a discutat şi despre noua conducere tehnică, în care Gheorghe Borugă **(foto)** este director tehnic, iar Costel Pană, antrenor. Chiar dacă Borugă are unele nemulţumiri, Pompilia Szellner, membru în CA, e sigură că el va colabora în continuare cu Pană. "Domnul Borugă a avut unele divergenţe cu unul dintre acţionari, dar sînt lucruri care se rezolvă. El se înţelege foarte bine cu Pană", a spus Szellner. (Ramona Mânzat)

"M-am descurcat binişor"

Desemnat în premieră căpitan de noul cuplu tehnic, Pană-Borugă, în meciul cu oltenii, atacantul Petruş Manta **(foto)** a mărturisit că s-a aflat pentru prima oară în postura unui lider de echipă. "M-a surprins şi pe mine decizia staffului tehnic, pentru că e o onoare să fii căpitan de echipă. Trebuie să tragi echipa după tine, să-i încurajezi, dar eu cred că m-am descurcat binişor, avînd în vedere rezultatul", a spus Petruş. Suspendat pentru întîlnirea cu Dinamo, la fel ca şi Baldovin, Manta regretă că nu va fi pe teren.

"E PREA BUN PENTRU SOCIETATEA NOASTRĂ"

Pompilia Szellner, membru în CA al clubului arădean, spune că regretă despărţirea de antrenorul Radu Nunweiller. "Dînsul e prea bun pentru societatea noastră din România. Nu era obişnuit cu anumite manifestări ale suporterilor, ale reprezentanţilor presei şi chiar ale jucătorilor. Aici nu se poate merge doar pe bun simţ, trebuie să fii şi dur. Domnul Nunweiller nu s-a putut adapta", crede Pompilia Szellner. *(Ramona Mânzat)*

A REVENIT NAGY

Supărat că a fost exclus din lot şi trimis la tineret înaintea meciului cu craiovenii, Roland Nagy a intenţionat să-şi rezilieze contractul cu gruparea arădeană, scadent la vară. Luni seara, el a fost convins de Călin Chişbora să rămînă la echipă. "Nici n-a fost vorba de aşa ceva, el nu a fost inclus în lot pentru un meci. Am avut o întîlnire, în care am pus lucrurile la punct, rămîne să mai discute cu Pană", a spus Chişbora. După ce a avut o întrevedere şi cu tehnicianul arădenilor, Nagy a decis să-şi respecte angajamentul, făcînd ieri primul antrenament cu echipa mare.

POLI AEK

"Fotbalul de aici e mai bun decît cel australian"

Opinia îi aparţine australianului de origine turcă Levent Osman care joacă la echipa bănăţeană din retur

Foto: PROSPORT

Dan Popescu
(Timişoara)

Australianul de origine turcă Levent Osman **(foto)** a petrecut, deja, trei luni la Timişoara. El a fost adus de impresarul Marcel Popescu şi a fost legitimat de "Poli" AEK înaintea începerii returului. Osman a putut să-şi facă o imagine despre fotbalul românesc. "Fotbalul românesc are un nivel foarte bun. Jucătorii români au o tehnică foarte bună, dar şi o pregătire bună", spune Osman, care crede că fotbalul autohton este de o calitate mai bună decît cel din campionatul australian.

Levent susţine că s-a integrat deja în atmosfera de la clubul timişorean. "Băieţii m-au primit bine şi am prins cîteva meciuri în tricoul lui "Poli" AEK. Eu aş vrea să fiu titular şi mă pregătesc serios, dar totul depinde de felul în care antrenorul Mulţescu gîndeşte alcătuirea echipei. De cînd a venit domnul Mulţescu se simte o creştere în jocul echipei şi sperăm să scăpăm de retrogradare", afirmă Levent Osman, care n-a figurat în lotul pentru partida cu Farul. "Mă simt foarte bine la Timişoara, un oraş frumos şi civilizat", a încheiat Osman.

FRANCEZUL A DAT TESTE FIZICE

Gigi Mulţescu a condus, ieri dimineaţă, un antrenament cu caracter fizic. Francezul aflat în probe, Sankhare Aboubacar, nu s-a pregătit împreună cu noii săi colegi, pentru că a fost testat de preparatorul fizic Yuksel Yesilova. "Abia după ce îl văd la antrenamentele de miercuri şi joi pot să-mi fac o părere despre jucătorul francez", a spus Mulţescu.

DIN NOU ÎN CANTONAMENT

Jucătorii lui "Poli" AEK au intrat ieri în cantonament pentru meciul de sîmbătă cu Sportul Studenţesc. Deşi se antrenează de trei săptămîni cu "Poli" AEK, Florin Bătrînu nu a fost reţinut în cantonament. "Situaţia lui Bătrînu va fi discutată în aceste zile", a spus antrenorul Gigi Mulţescu.

Situaţia jucătorilor din Divizia Fantastică înaintea etapei a 23-a

STEAUA - FC ARGEŞ

Duminică, ora 21:00 ProTV

Cod	Jucător	Situaţie la zi	Şanse de joc	Cod	Jucător	Situaţie la zi	Şanse de joc
019	M. Tudor	titular	100%	002	Blid	transferabil	
056	Mieilă	apt	30%	009	Preda	titular	100%
083	Mutică	apt	60%	030	Necula	transferabil	
088	D. Bălan	accidentat	0	038	T. Petre	accidentat	0
114	Ghionea	accidentat	0	049	M. Radu	apt	40%
119	Rădoi	titular	100%	070	Bogoi	apt	50%
148	Falemi	titular	100%	087	Diţă	apt	20%
154	Neşu	apt	40%	105	Dancia	titular	100%
161	Paraschiv	apt	60%	140	Şomcherechi	titular	100%
167	Liţă	liber de contract		145	A. Chiriţă	titular	100%
182	P. Stoica	titular	100%	159	Cr. Vlad	apt	20%
185	Boştină	titular	100%	164	Gr. Tudor	transferabil	0
192	Trică	titular	100%	175	Bălaşa	titular	100%
195	Fl. Dumitru	titular	100%	211	C. Tănasă	apt	50%
214	Opriţa	apt	60%	224	N. Dică	titular	100%
243	Aliuţă	titular	100%	244	Vlădoiu	accidentat	0
247	Neaga	titular	100%				
248	Cl. Răducanu	titular	100%				

FCM BACĂU - RAPID

Duminică, ora 17:00 TV România 1

Cod	Jucător	Situaţie la zi	Şanse de joc	Cod	Jucător	Situaţie la zi	Şanse de joc
016	Prunea	titular	100%	015	R. Lucescu	retras	
033	Bordeanu	titular	100%	018	Dolha	titular	100%
043	Ciurlea	accidentat	0	032	Grigore	apt	50%
075	E. Baciu	titular	100%	050	I. Voicu	titular	100%
084	Ardeleanu	titular	100%	079	Maftei	titular	100%
089	Codreanu	titular	100%	081	N. Constantin	apt	60%
097	R. Ciobanu	titular	100%	106	Perjă	apt	60%
102	Apostol	apt	50%	110	Şoavă	titular	100%
113	Bolohan	suspendat	0%	112	Raţ	titular	100%
118	Miu	titular	100%	120	Iencsi	titular	100%
134	Nivaldo	apt	50%	147	Godfroid	titular	100%
155	Trofin	transferabil		181	Bădoi	titular	100%
180	Pitu	apt	60%	189	Ilyeş	suspendat	0
196	M. Ilie	FC Oneşti		221	R. Niţă	apt	30%
218	Fl. Petcu	titular	100%	230	D. Niculae	apt	60%
245	Ciocoiu	titular	100%	241	Fl. Bratu	titular	100%
250	Cursaru	accidentat	0				

OŢELUL - CEAHLĂUL

Sîmbătă, ora 17:00

Cod	Jucător	Situaţie la zi	Şanse de joc	Cod	Jucător	Situaţie la zi	Şanse de joc
006	Iliuciuc	apt	30%	012	Lefter	titular	100%
027	Sîrghi	plecat din lot		055	Domşa	apt	50%
077	Ad. Toma	titular	100%	064	Avădanei	titular	100%
092	Pelin	titular	100%	073	Alistar	titular	100%
101	Tofan	titular	100%	074	Forminte	accidentat	30%
137	Maleş	apt	50%	082	M. Ionescu	apt	60%
163	Arhire	plecat din lot		096	Purică	titular	100%
225	D. Oprea	accidentat	0	127	Botan	Poli Iaşi	
242	Guriţă	titular	100%	129	Botez	apt	50%
				136	Lupuţ	titular	100%
				169	Solomon	apt	60%
				188	C. Ilie	titular	100%
				200	Feizula	titular	100%
				204	M. Nemţanu	apt	70%
				227	Axinia	suspendat	0
				236	Enache	titular	100%

DINAMO - FC NAŢIONAL

Sîmbătă, ora 17:00 TV România 1

Cod	Jucător	Situaţie la zi	Şanse de joc	Cod	Jucător	Situaţie la zi	Şanse de joc
020	Cr. Munteanu	titular	100%	017	Vintilă	titular	100%
059	Vătavu	titular	100%	022	Keca	apt	50%
080	Burcă	apt	40%	063	Iordache	accidentat	0
109	Frăsineanu	titular	100%	065	L. Nemţanu	apt	50%
111	Onuţ	suspendat	0	093	Buta	titular	100%
116	Kiriţă	suspendat	0	099	Fl. Moldovan	apt	80%
166	Pîrvu	titular	100%	098	Curt	titular	100%
178	Tameş	apt	60%	103	P. Marin	titular	100%
186	Grigorie	titular	100%	149	Olah	apt	60%
190	Stoican	accidentat	0	156	Potocianu	plecat din lot	
191	Fl. Petre	titular	100%	173	Coman	titular	100%
194	V. Munteanu	titular	100%	179	Ov. Petre	titular	100%
232	Dănciulescu	titular	100%	201	Micici	transferabil	
237	Bărcăuan	apt	60%	228	Sg. Radu	titular	100%
246	Cl. Drăgan	apt	30%	233	S. Ilie	liber de contract	
				240	Caramarin	titular	100%

U CRAIOVA - UTA

Sîmbătă, ora 20:00

Cod	Jucător	Situaţie la zi	Şanse de joc	Cod	Jucător	Situaţie la zi	Şanse de joc
036	Dunăreanu	la tineret	0	005	D. Bogdan	titular	100%
047	Ciocoi	transferabil		007	Tufişi	rezervă	0
053	Ursu	Divizia C		023	Bier	Divizia C	
068	I. Rada	titular	100%	024	Zaha	la FC Bihor	
090	Papură	titular	100%	028	I. Dragomir	titular	100%
95	Crăciunescu	accidentat	0	034	C. Luca	titular	100%
094	Vochin	Ungaria		044	Panaitescu	titular	100%
131	Pleşan	titular	100%	057	Panin	titular	100%
141	Vigariu	titular	100%	078	Baldovin	titular	100%
177	M. Sava	titular	100%	121	Buhuş	scos din lot	
220	Verdeş	apt	60%	130	Drida	apt	30%
				206	Ianu	apt	40%
				231	Manta	titular	100%

"POLI" AEK - FARUL

Sîmbătă, ora 17:00

Cod	Jucător	Situaţie la zi	Şanse de joc	Cod	Jucător	Situaţie la zi	Şanse de joc
003	Stîngaciu	nu mai este în lot		014	Curcă	titular	100%
031	Angheluţă	apt	30%	026	C. Mocanu	accidentat	
042	Ir. Voicu	apt	60%	035	Şchiopu	titular	100%
052	Şoltuz	titular	100%	046	Ad. Voicu	Callatis	
071	Zanc	titular	100%	051	I. Barbu	titular	100%
107	D. Prodan	retras		067	Abăluţă	transferabil	
123	Bălace	apt	30%	100	Senin	titular	100%
125	R. Stancu	titular	100%	122	Uşurelu	titular	100%
133	M. Nicolae	titular	100%	138	Dicu	transferabil	
142	S. Cristescu	Divizia C		144	Lungu	titular	100%
152	Buia	titular	100%	158	Bădescu	titular	100%
198	Silvăşan	titular	100%	165	Chirea	apt	70%
199	C. Prodan	apt	60%	184	Cristocea	apt	60%
205	Belciug	apt	30%	202	Bălţoi	titular	100%
209	M. Oprea	titular	100%	216	Cr. Negru	accidentat	0
				223	L. Mihai	suspendat	0
				238	Zicu	titular	100%

FC BRAŞOV - SPORTUL

Sîmbătă, ora 17:00

Cod	Jucător	Situaţie la zi	Şanse de joc	Cod	Jucător	Situaţie la zi	Şanse de joc
010	Arcanu	transferabil		001	Stanca	titular	100%
011	Dossey	suspendat	0	004	Stăncioiu	rezervă	0
025	Cocan	apt	50%	029	V. Negru	titular	100%
058	Sărmăşan	titular	100%	037	Necşulescu	Şerif Tiraspol	
085	B. Nicolae	titular	100%	048	Musteaţă	transferabil	
091	M. Stan	titular	100%	061	Maxim	titular	100%
104	Bodea	titular	100%	069	Farmache	titular	100%
143	Vasc	Inter Gaz		086	Galamaz	apt	60%
150	Buga	titular	100%	124	Lazăr	titular	100%
162	Stere	suspendat	0	132	Cr. Irimia	apt	50%
183	Isăilă	titular	100%	139	Cruceru	apt	50%
207	Onofraş	suspendat	0	151	T. Bălan	titular	100%
212	M. Luca	transferabil		174	Pădureţ	titular	100%
222	Vascko	transferabil		208	Ciubotariu	apt	50%
				217	Mazilu	apt	60%
				235	Diniţă	titular	100%
				239	G. Bucur	titular	100%

ASTRA - GLORIA

Sîmbătă, ora 19:00

Cod	Jucător	Situaţie la zi	Şanse de joc	Cod	Jucător	Situaţie la zi	Şanse de joc
008	Rădulescu	apt	10%	013	Cîmpeanu	suspendat	0
054	L. Dobre	titular	100%	040	S. Costin	titular	100%
060	C. Dobre	titular	100%	045	A. Rus	apt	60%
072	Negoiţă	titular	100%	062	Miszti	plecat din lot	
108	Lăcustă	Şerif Tiraspol		066	Bucuroaia	titular	100%
117	Petroesc	titular	100%	076	Mîndrean	apt	60%
128	Irimescu	titular	100%	115	V. Popa	titular	100%
135	V. Ghindaru	titular	100%	126	Velcea	apt	60%
153	Ciorea	apt	10%	157	Cioloboc	titular	100%
160	Crăciun	titular	100%	168	Minteuan	accidentat	0
170	Mihart	titular	100%	176	Sînmărtean	accidentat	0
171	Danciu	scos din lot	0	234	Coroian	titular	100%
172	Todoran	suspendat	0				
203	Dăscălescu	suspendat	0				
210	Orlando	apt	30%				
213	Costescu	titular	100%				
219	Bîrsan	FC Oneşti					
226	Dună	Metalul Plopeni					
229	Mihalache	accidentat	0				

Clasamentul general al antrenorilor după etapa a 23-a

Nr.	Nume/ Prenume	Oraş	Etapa
	693		
1	Gongea Doru	Caracal	32
	692		
2	Gongea Cosmin	Caracal	35
	687		
3	Cojocaru Elena	Iaşi	21
	683		
4	Bădescu Maria Marcela	Cîmpina	25
	681		
5	Cojocaru Elena	Iaşi	25
6	Dovan Ionel Giani	Caracal	27
	680		
7	Indrei Cristian Daniel	Bucureşti	24
	676		
8	Apăvăloaci Costel	Botoşani	33
	675		
9	Cojocaru Daniel	Iaşi	25
10	Mămăligan Bogdan Ionel	Bucureşti	19
	671		
11	Milos Mariana Simona	Timişoara	24
12	Pop Dorel	Baia Mare	26
	670		
13	Gongea Cosmin	Caracal	33
	669		
14	Blănaru Mihai	Bucureşti	28
	668		
15	Avramovici Gabriel	Bucureşti	25
	667		
16	Corneanu Valentin Marius	Apele Vii	23
17	Drăguţescu Georgeta Valentina	Piteşti	22
	666		
18	Corneanu Valentin Marius	Apele Vii	24
	665		
19	Cernica Liviu Gabriel	Olteniţa	27
20	Gealapu Cătălin	Rm Vîlcea	24
	664		
21	Cojocaru Daniel	Iaşi	27
22	Hanaru Petru Lucian	Slobozia	22
23	Segheato Paul	Bucureşti	28
	663		
24	Dicu Mircea	Vaslui	25
25	Lungu Pavel Lucian	Reşiţa	26
	662		
26	Andriescu Petru	Roman	29
27	Barbu Marian	Bucureşti	27
28	Teodorescu Dan	Timişoara	30
	661		
29	Necula Sorin	Constanţa	25
30	Pavel Silviu	Chitila	22
31	Tufan Marius Cătălin	Piteşti	34
32	Vlada Constantin	Bucureşti	28
	660		
33	Blănaru Mihai	Bucureşti	24
34	Gealapu Cătălin	Rm Vîlcea	28
	659		
35	Gealapu Florin	Bucureşti	34
36	Manolescu Petrica	Bucureşti	25
37	Radu Dan Valentin	Cluj	26
38	Sandu Minel Laurian	Giurgiu	23
	658		
39	Buracu Adrian	Roşiori de Vede	24
40	Huţu Marius	Braşov	19
41	Mămăligan Bogdan Ionel	Bucureşti	24
	657		
42	Corneanu Valentin Marius	Apele Vii	22
43	Gongea Cosmin	Caracal	27
44	Olteanu Romulus	Tîrgovişte	32
45	Pop Dorel	Baia Mare	26
46	Sălăjan Ioan	Blaj	25
	656		
47	Cojocaru Daniel	Iaşi	21
48	Cojocaru Daniel	Iaşi	27
49	Cojocaru Elena	Iaşi	24
50	Cojocaru Elena	Iaşi	23
51	Enache Valentin	Bucureşti	29
52	Obrijanu Adrian	Bucureşti	26
53	Radu Petre	Bucureşti	29
54	Voicu Elena	Focşani	25
	655		
55	Corneanu Valentin Marius	Apele Vii	27
56	Dumitrescu Bogdan	Craiova	26
57	Gongea Cosmin	Caracal	23
58	Lungu Pavel Lucian	Reşiţa	29
	654		
59	Almaghe Adrian	Topolog	33
60	Andronoiu Dumitru	Rm. Vîlcea	26
61	Burlacu Traian	Constanţa	24
62	Ghenu Răzvan	Bucureşti	27
63	Năstase Ovidiu	C-lung Muscel	25
64	Vasile Gheorghe Dănuţ	Corabia	24
	653		
65	Cojocaru Daniel	Iaşi	22
66	Crăciunescu Gheorghe	Bucureşti	30
67	Lungu Pavel Lucian	Reşiţa	26
68	Popovici Nicolae Romulus	Botoşani	26
69	Stoichiţă Marius Adrian	Ploieşti	25

EDIŢIA A VII-A

Înscrie-te în Divizia Fantastică!

DF
23.04.2003
DIVIZIA 2003 2004 FANTASTICA
DOLARI FANTASTICI
VALOAREA ZILEI
DF
2.000.000
DF
Divizia Fantastică 2003-2004

Schimbări pentru etapa 24

INTERNET:

www.prosport.ro
www.diviziafantastica.ro

TELEFON AUTOMAT:

(021) 209.20.92

OPERATORI:

(021) 253.15.42, 253.15.43, 253.15.52

Azi, între orele 12:00 şi 18:00, se pot face schimbări pentru etapa a 24-a. Adresele noastre de Internet şi telefon automat funcţionează nonstop.

BEŞIKTAŞ

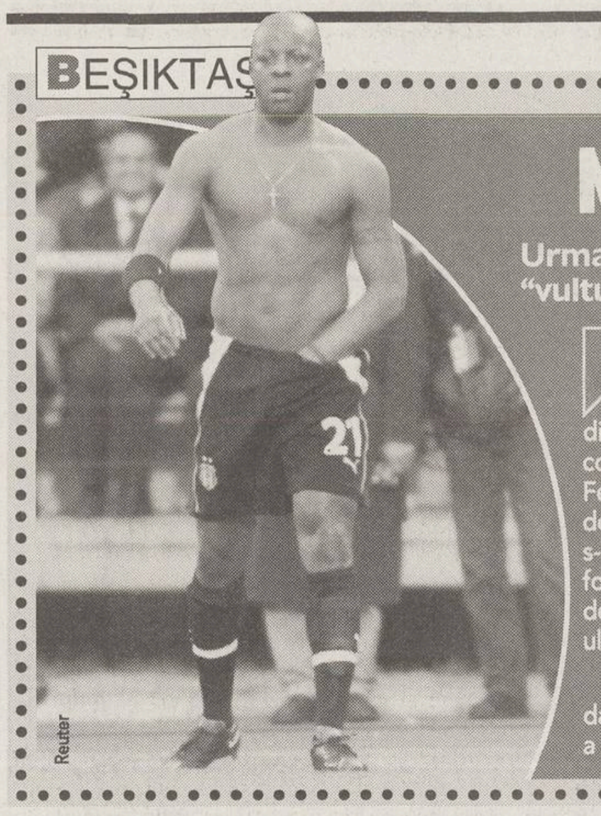

Reuter

Nouma a fost pus pe liber

Urmare a gestului obscen din derby-ul cu Fenerbahce, conducătorii "vulturilor" au decis să-i rezilieze francezului contractul

Aurelian Botezatu

Gestul pe care-l vedeţi în imaginea din stînga i-a fost fatal lui Pascal Nouma. S-a consumat în minutul 8 al derby-ului cu Fenerbahce (2-0), după ce atacantul francez a deschis scorul. Cu mîna stîngă în pantaloni, el s-a îndreptat spre tribune, postură în care a fost surprins, timp de cîteva zeci de secunde, de camerele de luat vederi. Nouma şi-a cerut ulterior scuze, însă era deja prea tîrziu.

Contradicţie. Modul cel puţin ciudat al francezului de a-şi manifesta satisfacţia a stîrnit un val de critici într-o ţară extrem de conservatoare. Presa, audiovizualul şi chiar guvernul şi-au arătat dezacordul. Urmarea? Preşedintelui Serdar Bilgili nu i-a rămas absolut nici o altă variantă: "Ceea ce a făcut Pascal vine în contradicţie cu tradiţia şi obiceiurile turceşti. Nu putem trece cu vederea aşa ceva, astfel că i-am reziliat contractul".

A avut influenţă. Preşedintele Federaţiei, Haluk Ulusoy, îl ameninţase pe Nouma cu cel puţin două etape de suspendare. În condiţiile în care mai sînt de disputat doar 6 runde din această stagiune, iar francezul e la final de contract, măsura drastică luată împotriva sa a venit mai uşor.

"Disco Pascal"

"Dacă nu mă făceam fotbalist, sigur ajungeam gangster. Poate acum eram la puşcărie. Eu sînt cam nebun de felul meu" - aşa se defineşte Pascal Nouma, poreclit de suporterii turci "Disco Pascal" fiindcă îşi pierde timpul liber mai mult prin baruri. Tip nonconformist, francezul a fost întotdeauna mană cerească pentru presa de scandal. Abia sosit la Istanbul, în 1999, i-a luat la pumni pe jurnaliştii care-l urmăreau pas cu pas. În timpul unui meci cu Leeds, din Champions League, i-a aplicat acelaşi tratament englezului Mills. Nici fostul antrenor al lui Beşiktaş, Nevio Scala, n-a scăpat de furia francezului, care l-a lovit cu telefonul mobil pentru că îndrăznise să-l atenţioneze.

Lucescu nu s-a opus

Fanatik

Între antrenorul Mircea Lucescu şi Pascal Nouma a fost o relaţie deosebită. Tehnicianul român l-a ajutat să se reintegreze la Beşiktaş, iar drept mulţumire francezul i-a sărutat mîna după un gol marcat în Cupa UEFA, contra lui Dinamo Kiev (**foto**). Ieri însă, "Luce" nu l-a mai putut ajuta. Deşi ar fi avut nevoie de serviciile sale în lupta pentru titlu cu Galatasaray, antrenorul nu şi-a putut permite să uzeze de clauza pe care o are în contract, potrivit căreia el hotărăşte asupra pedepselor ce se aplică jucătorilor. A-l apăra pe Nouma ar fi însemnat o decizie împotriva Turciei.

UEFA CHAMPIONS LEAGUE

Manchester United - Real Madrid | **În tur: 1-3**

Au scăpat de coşmar

De la duelul stelelor de pe "Old Trafford" lipseşte Raul. Cel ce i-a răpus pe "diavoli" la Madrid cu o "dublă" s-a operat de apendicită, devenind indisponibil 4 săptămîni

Constantin Popescu

Teatru al viitoarei finale a Ligii, din 28 mai, "Old Trafford" găzduieşte diseară o reprezentaţie de lux. Manchester se confruntă iar cu Real Madrid, un turnir de la care se aşteaptă să ofere măcar acelaşi joc de calitate şi aceeaşi magie ca în turul de pe "Bernabeu".

Spaniolii au cîştigat atunci cu 3-1 un meci "patronat" de Raul. Acesta a marcat de două ori, speriindu-l pe Alex Ferguson. "Sper că lui Raul nu-i va plăcea să vină la Manchester. Altfel, vom fi obligaţi să cerem să nu i se dea voie să intre în Anglia", a spus managerul "diavolilor roşii". Alaltăieri dimineaţă, el şi-a reiterat temerile: "Real i-a cumpărat pe Figo, Zidane, Ronaldo, dar acum cel mai bun din lume e Raul. Nimeni nu poate să-l controleze. Ce bine ar fi să nu joace!".

Poate că, pînă luni, Ferguson nu credea în minuni, dar de aici înainte e posibil să o facă, fiindcă dorinţa i s-a împlinit: Raul nu a ajuns în Anglia. Atacantul spaniol a început să se simtă rău de duminică. Aparent fără gravitate, durerile abdominale au persistat, ba luni s-au intensificat după ce a servit masa, obligîndu-l să se ducă de urgenţă la consult. Medicii au depistat că suferă de apendicită acută şi i-au recomandat să se opereze imediat pentru a nu da în peritonită. Jucătorul nu a stat pe gînduri şi a zis "da", intervenţia chirurgicală fiind o reuşită.

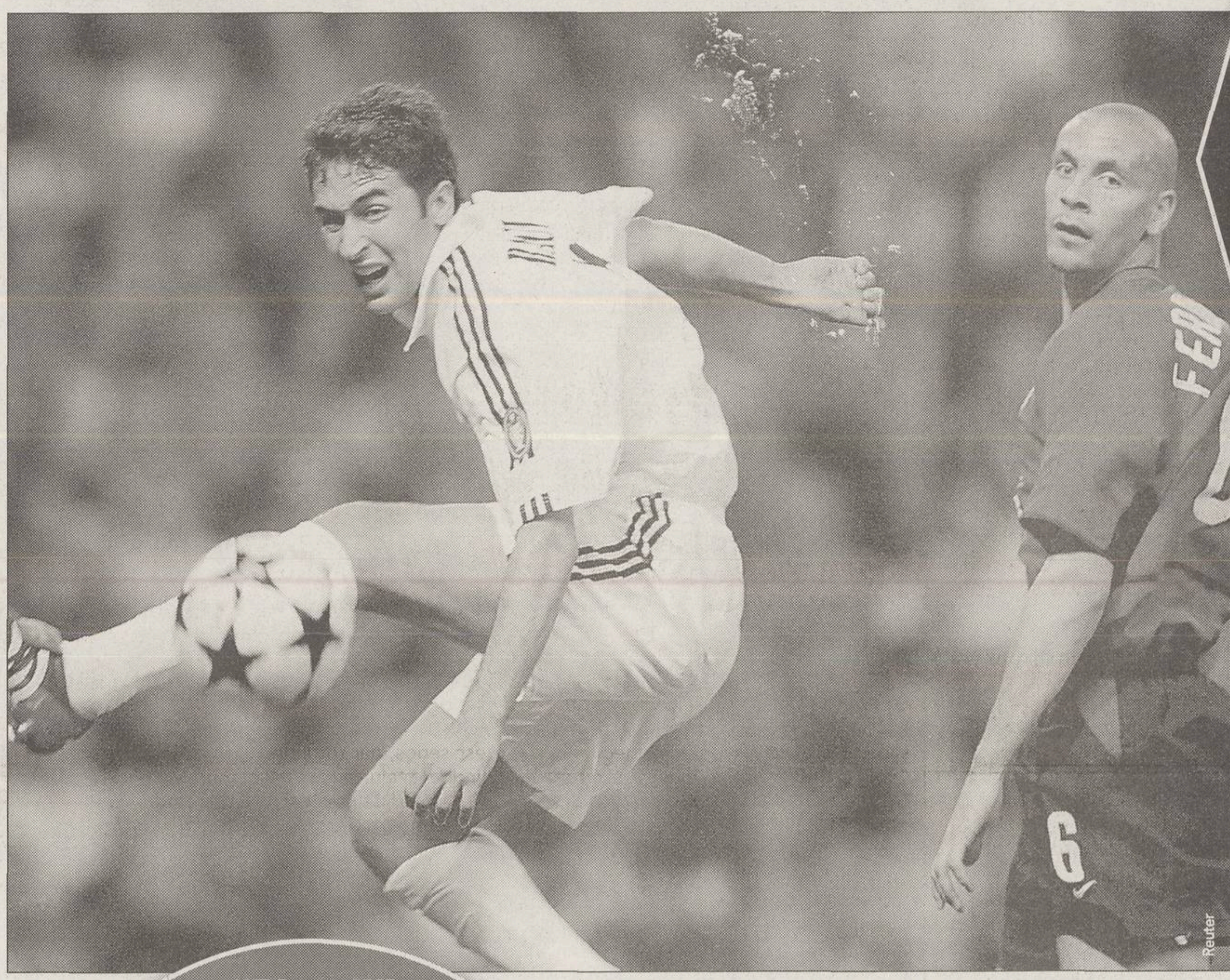

Reuter

"Diavoli" fericiţi

În urma operaţiei, Raul a devenit inapt circa o lună. Informaţia a produs mare bucurie la Manchester. "Am scăpat de coşmar", a mărturisit Rio Ferdinand *(foto, dreapta)*, în vreme ce fanii "diavolilor" şi-au dublat raţia de bere pentru a celebra absenţa madrilenului.

Ora: 21: 45
Stadion: "Old Trafford"
Arbitru: Pierluigi Collina (Italia)
Absenţi: Scholes, G. Neville (suspendaţi) - Raul (accidentat)

PRO TV 21:45 ÎN DIRECT

Echipe probabile

MANCHESTER: Barthez - Brown, Rio Ferdinand, Silvestre, O'Shea - Beckham, Roy Keane, Veron, Giggs - Van Nistelrooy, Solskjaer. **Antr.** A. Ferguson

REAL MADRID: Casillas - Salgado, Hierro, I. Helguera, Roberto Carlos - Figo, F. Conceicao, Makelele, Zidane, Guti - Ronaldo. **Antr.** V. Del Bosque

Cine îl va substitui?

Operaţia la care a fost supus Raul (9 goluri în actuala Ligă) a luat prin surprindere Realul. "E o veste teribilă. Am pierdut liderul natural al echipei", a susţinut managerul general *Jorge Valdano, antrenorul Del Bosque* zicînd că "necazul ăsta m-a lăsat fără cuvinte". Ultimul şi-a revenit ieri din şoc, fiindcă "nu e timp să ne plîngem", şi a trecut la refacerea planurilor. Pentru a-l înlocui pe Raul, există trei alternative: Guti, Solari şi Portillo. Probabil, preferată va fi prima opţiune. Prin alegerea lui Guti în detrimentul celorlalţi se consideră că Real va cîştiga posesia mingii pentru a evita obişnuitele asalturi în valuri ale celor din Manchester.

ARBITRU

Collina, port-bonheur pentru Beckham

Indisponibilitatea lui Raul nu a fost singura satisfacţie la Manchester. O bucurie a stîrnit şi numele arbitrului de diseară, Pierluigi Collina. David Beckham a explicat că italianul, cel mai bun "central" din lume pe 2002, i-a purtat mereu noroc. Mijlocaşul englez a specificat trei meciuri importante conduse de Collina, toate cîştigate: Manchester - Bayern 2-1, în finala Ligii din 1999, Germania - Anglia 1-5, în 2001 (preliminarii CM 2002), şi Anglia - Argentina 1-0, la Mondialul asiatic, cînd chiar el a transformat penaltyul victorios. Beckham a uitat însă de partida Manchester - Real din "sferturile" Ligii din 2000, cînd madrilenii s-au impus cu 3-2.

INEDIT

Pentru un pumn de dolari

MOST WANTED

Cel mai nou spot publicitar Pepsi, cu duelul Manchester - Real Madrid, va putea fi văzut astăzi, în pauza "turnirului" de pe "Old Trafford". Realizat în sudul Spaniei, pe platoul Texas Hollywood din Almeria, videoclipul durează două minute şi este filmat în stil western. Madrilenii Casillas, Hierro, Raul şi Guti joacă poker într-un "saloon" din Vestul Sălbatic, cînd intră Beckham, urmat de Giggs, Gary Neville, Solskjaer şi Veron. Beckham comandă un Pepsi la bar, enervîndu-i pe spanioli.

Provocarea este punctul culminant: un penalty, cu actorii Beckham şi Casillas. Apariţiile lui Roberto Carlos şi Rivaldo (milanezul a fost singurul intrus) dau naştere unor întorsături neaşteptate de situaţie. Din cauza căldurii toride, temperatura depăşind 40 de grade, jucătorii şi echipa de filmare au băut zilnic 50 de lădiţe de Pepsi. În timpul pauzelor, "duşmanii" s-au relaxat la un spectacol de flamenco.

AC Milan - Ajax | **În tur: 0-0**

"Va fi 1-1 şi ne vom califica"

Aşa simte Bogdan Lobonţ în faţa returului de pe "San Siro". Cu două săptămîni în urmă, la Amsterdam, Ajax şi Milan s-au anulat reciproc: 0-0

Theodor Jumătate

Nu mai avem de mult timp nici o echipă în grupele Ligii Campionilor, dar doi români sînt la un pas să joace în semifinalele competiţiei! Chiar la debut, Chivu şi Lobonţ au surprins cu Ajax întreaga Europă şi nu se mai mulţumesc cu puţin. Nu acceptă să se compătimească mai tîrziu cu gîndul că AC Milan i-a eliminat în "sferturi".

Portarul şi-a făcut planuri. "A fost 0-0 la Amsterdam. Acum va fi 1-1 şi ne vom califica", declară Lobonţ, care încă nu a pierdut nici un meci în Liga Campionilor. Ştie că, exceptînd eşecul cu Inter şi remiza cu Rosenborg, "Ajax a înscris în toate deplasările. Nici Milan nu va scăpa. Important e să nu primim vreun gol". Şi, atenţie la Şevcenko: "E cel mai periculos!". Dar Chivu este mereu atent în faţa careului.

Neschimbaţi. Căpitanul spune: "Italienii au urmărit acel 0-0 din tur. Un succes la limită la Milano îi ajută, iar ei apreciază la fel de mult un 1-0 care să-i propulseze în semifinale decît o victorie cu 6-0. E tipic, tactica şi rezultatul primează. Din acest punct de vedere cred că italienii sînt cei mai buni". Ideal ar fi "să deschidem scorul. Milan va risca şi ne va oferi spaţii". Chivu nu uită însă un amănunt: "Campionatul e aproape compromis pentru ei. Doar Liga îi mai interesează".

Stadion: San Siro
Arbitru: Mejuto Gonzalez (Spania)
Absenţi: Gattuso (suspendat), Seedorf, Pirlo (accidentaţi) - Wamberto, Sikora, Timmer, Heitinga (accidentaţi)

Echipe probabile

MILAN: Dida - Simici, Nesta, Maldini, Costacurta - Brocchi, Ambrosini, Rui Costa, Kaladze - Şevcenko, F. Inzaghi. **Antr.** C. Ancelotti

AJAX: Lobonţ - Trabelsi, Pasanen, Chivu, O'Brien - Pienaar, Yakubu, Galasek, Van der Vaart - Ibrahimovici, Van der Meyde. **Antr.** R. Koeman

DIN NOU, SPANIOLUL

Arbitrul Mejuto Gonzalez este bine cunoscut de Chivu şi Lobonţ. Ibericul a condus şi meciul cu Danemarca, pierdut cu 5-2 la Bucureşti de "tricolori" în preliminariile Euro 2004. Apărătorul a mai avut o asemenea întîlnire. După ce l-a văzut pe rusul Valentin Ivanov pe 12 octombrie 2002 în "Ghencea", la 0-1 cu Norvegia tot în campania pentru Portugalia, l-a avut la centru şi în Liga Campionilor, la 0-0 acasă cu Arsenal.

EPA / Rompres

***A FOST ZERO.* La Amsterdam, Filippo Inzaghi, unul dintre cei mai valoroşi atacanţi din lume, a fost anihilat complet de Cristi Chivu (dreapta)**

Ameninţaţi de cartonaşe. **Îngrijorare pentru tehnicianul lui Ajax, Ronald Koeman. Şase dintre jucătorii săi vor fi suspendaţi la următorul cartonaş galben. Printre aceştia, ambii români, Chivu şi Lobonţ. Pentru căpitan ar fi a treia suspendare. El a mai pierdut două meciuri, cu Inter acasă (1-2) în prima fază a grupelor, şi cu AS Roma la Amsterdam (2-1). Prima oară pentru un "roşu" cu Lyon, primind ulterior al treilea "galben". Acum e la a doua serie, dar de două cartonaşe. Lobonţ ar fi debutant şi printre suspendaţi.**

Omul cu masca de fier. **Căpitanul milanezilor, Paolo Maldini, va juca diseară purtînd pe faţă o mască de protecţie. Internaţionalul italian, în vîrstă de 34 de ani, a suferit o fractură de piramidă nazală pe 12 aprilie, după o lovitură în figură aplicată de Vieri în derbyul Lombardiei. A fost supus unei intervenţii chirurgicale, protejînd zona operată şi la antrenamentele din ultimele zile.**

CRIZĂ AC MILAN

Echivalent cu un dezastru

Va fi revoluţie la AC Milan dacă va fi eliminată din Liga Campionilor. Cîteva zeci de milioane de euro ce nu vor mai ajunge în contul clubului şi o imagine pătată, iată doar două motive care îl înfierbîntă pe preşedintele Berlusconi. În acest caz, antrenorul Ancelotti poate să-şi caute deja o altă echipă. S-au şi găsit doi înlocuitori: Fabio Capello (AS Roma) şi Luigi Del Neri (Chievo).

Şi nu doar Ancelotti va plăti. Rivaldo, o deziluzie în tricoul "rossonero", va pleca probabil. La fel Tomasson. Cotidianul "La Stampa" susţine că Tottenham va încheia săptămîna viitoare acordul cu Milan pentru 7,5 milioane de euro. Alte două staruri îşi împachetează lucrurile: Şevcenko, dorit de Man. United, şi Rui Costa, pe care îl curtează Real Madrid. În locul lor ar veni, potrivit aceluiaşi jurnal, Kaka (Sao Paulo), Van der Meyde şi Van der Vaart (Ajax), Mexes (Auxerre) şi chiar Figo (Real Madrid). Pe listă nu este Cristi Chivu.

PRELIMINARII EURO 2004

Cine ne fluieră cu Bosnia şi Norvegia

UEFA a desemnat arbitrii care vor conduce "naţionala" noastră în următoarele două meciuri din preliminariile Euro 2004. Pe 7 iunie, la Craiova împotriva Bosniei, la centru se va afla olandezul Ruud Bossen, în timp ce patru zile mai tîrziu, cu Norvegia la Oslo, va arbitra slovacul Lubos Michel.

ADVERSARI

Albrechtsen stă cinci săptămîni

Fundaşul lui FC Copenhaga şi al reprezentativei Danemarcei, Martin Albrechtsen, s-a ales cu un plămîn perforat şi va sta pe tuşă cel puţin 5 săptămîni. Accidentul s-a întîmplat în cursul meciului de campionat cu Aalborg BK, cînd, în urma unei ciocniri cu un adversar, şi-a rupt o coastă, ce i-a atins şi un plămîn. El va lipsi astfel selecţionerului Morten Olsen pentru "amicalul" din 30 aprilie cu Ucraina.

ROMÂNI

Mutu pe copertă

Revista clubului AC Parma i-a dedicat lui Adi Mutu coperta, dar şi un amplu spaţiu la interior, unde jucătorul povesteşte despre primii paşi în fotbal, la Călineşti, şi despre bucuria trăită la naşterea fiului său, Mario. Altfel, Mutu ocupă locul 5 în clasamentul celor mai buni jucători din Serie A, alcătuit de agenţia "Datasport". Cu o medie a notelor de 6,63, el se află în urma lui Nedved (Juventus), Maldini (Milan), Thuram şi Del Piero, ambii de la Juventus.

Pretind 180.000 de euro

Cătălin Munteanu şi Lucian Marinescu au solicitat fostei lor echipe, Salamanca, să le plătească suma de 180.000 de euro, restanţă din contractele de imagine semnate de ei pe cînd erau jucătorii grupării spaniole. "Eu înţeleg că Salamanca trece printr-o perioadă delicată, dar acordurile sînt încheiate ca să fie respectate", a declarat Marinescu, acum la Academica Coimbra, în Portugalia.

Ţicleanu a demisionat

Aurel Ţicleanu şi-a dat demisia de la cîrma lui Dinamo Tirana după meciul pierdut de echipa sa la Besa (0-1). Tehnicianul român a fost dezamăgit de faptul că jucătorii săi n-au jucat la potenţialul lor, dar a acceptat că este primul responsabil de situaţia proastă din clasament. Dinamo este pe locul 6 în clasament, la 18 puncte de liderul SK Tirana.

TENIS

Open România se mută în Liban?

Turneul de tenis Open Romania, care s-a organizat în ultimii şapte ani la Bucureşti, ar putea fi mutat începînd din acest an la Beirut, a spus, ieri, Ion Ţiriac, deţinătorul licenţei ATP pentru această competiţie. Preşedintele COR a precizat că, pe lîngă oraşul libanez, Istanbul, Atena şi Budapesta sînt interesate de preluarea acestui turneu, care face parte din categoria International Series şi este dotat cu premii în valoare totală de 355.000 de dolari. "Open Romania era o chestiune de imagine a României, dar costurile erau nejustificat de mari şi greu de acoperit. Deocamdată, turneul figurează în calendarul ATP pentru 2003 ca fiind organizat la Bucureşti, pentru că nu a fost încă mutat sau vîndut oficial. Beirutul are însă cele mai mari şanse de a-l prelua ", a declarat Ţiriac.

ATLETISM

Carl Lewis prins beat la volan

Atletul secolului, Carl Lewis **(foto)**, a fost arestat luni noapte, după ce a fost găsit sub influenţa alcoolului pe o autostradă din California. Fostul sportiv, acum în vîrstă de 41 de ani, a atras atenţia patrulei de poliţie după ce automobilul Maserati pe care îl conducea a lovit un parapet al autostrăzii interstatale 110, la 91 de kilometri de Los Angeles. Ofiţerii care l-au oprit au descoperit că deţinătorul a 9 titluri olimpice e beat, iar la sediul poliţiei au stabilit şi nivelul alcoolemiei acestuia: 0,8 la mie, mult peste limita admisă în statul California. Cazul său va fi judecat pe 7 iulie la Curtea Supremă din Los Angeles, Lewis putînd fi pedepsit şi cu privare de libertate dacă se consideră că a pus în pericol securitatea celorlalţi participanţi la trafic. **(Marian Vişu)**

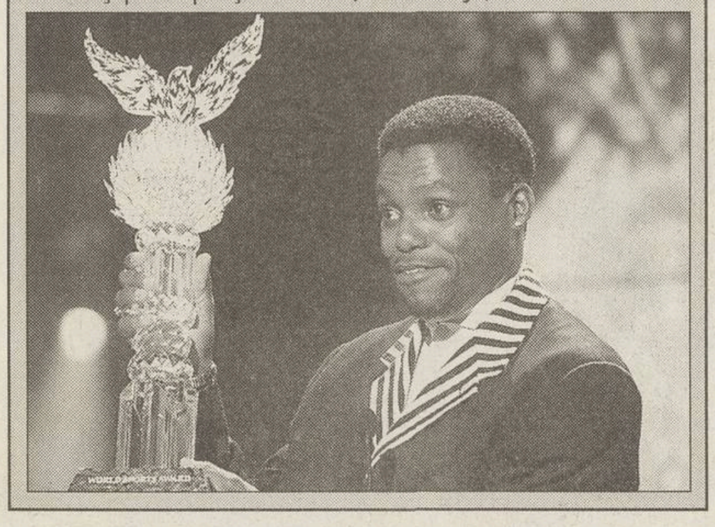

INFO

HANDBAL / ECHIPEI Selmont Baia Mare i-a fost alocată suma de 150 de milioane de lei, din partea Consiliului Judeţean, în vederea dublei manşe cu Borussia Dortmund, din finala Challenge Cup. Mîine, jucătoarele şi staff-ul tehnic vor participa, în deschidere, la şedinţa Consiliului Local, unde le vor fi înmînate diplome de onoare. "Sperăm să ne aprobe consilierii cererea de un miliard de lei, bani necesari disputării celor două meciuri din finală", au spus oficialii băimăreni. **(Adina Oşan, Cluj)**

HANDBAL / COMPONENTA formaţiei Ursus Cluj, Marilena Novac, a ajuns la o înţelegere pentru viitorul sezon cu echipa de ligă secundă germană Frich auf Goppingen, unde a susţinut probe de joc. "Este un orăşel în apropiere de Stuttgart. Mi-a plăcut mult şi contractul este foarte bun, mult peste ce se plăteşte la noi în ţară. Voi avea la dispoziţie cazare şi masă şi nu pot fi decît mulţumită", a spus Marilena, care evoluează pe postul de inter dreapta. Cu două etape înainte de final, Frich auf Goppingen ocupă locul 11 în clasament din 14 echipe, fiind angrenată în lupta pentru salvarea de la retrogradare. **(Adina Oşan, Cluj)**

OLIMPISM / ION ŢIRIAC a declarat ieri, într-o conferinţă de presă, că la Izvorani s-au achiziţionat deja 4 hectare de teren pentru Centrul Olimpic «Sydney 2000». Se vor construi o sală de sport multifuncţională, un bazin de dimensiuni olimpice, un stadion şi un centru de refacere pentru sportivii care se vor pregăti aici. Preşedintele COR a prezentat şi proiectul circuitului de tenis «Ţiriac Trophy», care se va desfăşura în 11 oraşe ale României în perioada 10 iunie-31 august.

TENIS / VICTOR HĂNESCU (150 ATP, cap de serie 8) a trecut de primul tur al challengerului de la Napoli (Italia), dotat cu premii de 25.000 de dolari şi disputat pe zgură. El l-a învins pe argentinianul Diego Moyano cu 6-3, 6-4.

TENIS / MONICA NICULESCU, care a progresat de pe locul 806 pînă pe 550 în ierarhia mondială, a ajuns săptămîna trecută pînă în semifinalele turneului pe zgură de la Dubrovnik (Croaţia), a cărui bursă a fost de 10.000 de dolari. Jucătoarea română a pierdut în faţa favoritei numărul 2, Darija Jurak (Cro), cu 6-3, 6-1. La dublu, Monica şi sora ei, Gabriela, au mers pînă în finală, unde au cedat în faţa perechii Jurak, Jugici-Salkici, 2-6, 6-4, 2-6.

TENIS / REZULTATE, Barcelona, 1 mil.$, zgură, turul 2: Safin (Rus, 4)-Navarro (Spa) 7-5, 6-2; Sanchez (Spa)-Srichaphan (Tha, 5) 6-0, 6-2; Gaudio (Arg, 10)-Clement (Fra) 6-4, 6-3; Nieminen (Fin)-Malisse (Bel,14) 6-3, 4-6, 6-0; Calleri (Arg, 16)-Chela (Arg) 7-6, 6-2; Hrbaty (Svk)-Perez (Spa) 6-1, 6-0; **turul 1:** Robredo (Spa, 12)-Santoro (Fra) 6-2, 6-2; Coria (Arg, 13)-Verdasco (Spa) 6-2, 6-2; Blanco (Spa)-Mirnîi (Blr, 15) 6-4, 7-6 (4); Mantilla (Spa)-Puerta (Arg) 7-6 (8), 6-3; Squillari (Arg)-Volcikov (Blr) 6-4, 4-6, 7-5; Volandri (Ita)-M. Lopez (Spa) 6-4, 6-4; Nadal (Spa)-Marin (Crc) 6-0, ab; **Houston, 380.000$, zgură, turul 1:** Roddick (SUA, 2)-Morrison (SUA) 6-3, 6-1; J. Blake (SUA, 3)-Waske (Ger) 6-4, 6-4; Melzer (Aut)-Dent (SUA, 4) 4-6, 7-6 (4), 6-3; Savolt (Ung)-Kiefer (Ger) 6-3, 6-2; Carlsen (Dan)-T. Blake (SUA) 7-6 (5), 6-1; Labadze (Geo)-Vahaly (SUA) 6-3, 6-7 (2), 6-3; Mutis (Fra)-Armando (SUA) 6-7 (1), 6-4, 6-1.

CICLISM / GERMANUL Jan Ullrich **(foto)**, campion olimpic şi singurul neamţ învingător în Turul Franţei, a cîştigat, luni, Turul Kölnului, înregistrînd astfel prima victorie după 19 luni. Victoria este prima obţinută de Ullrich de pe 11 octombrie 2001, cînd a devenit campion mondial contratimp la Lisabona. În vîrstă de 29 de ani, Ullrich a fost suspendat 14 luni pentru dopaj. Rutierul şi-a reluat activitatea competiţională la începutul lunii aprilie, prin participarea la Circuitul Sarthe-Ţara Loirei şi la Turul Aragonului.

NBA / REZULTATE înregistrate, luni, în sferturile de finală ale playoff-ului Ligii profesioniste nord-americane de baschet, care se dispută după sistemul "cel mai bun din 7 meciuri" - Conferinţa de Est: Indiana Pacers - Boston Celtics 89-77 (scor general 1-1); Conferinţa de Vest: San Antonio Spurs - Phoenix Suns 84-76 (1-1) şi Sacramento Kings - Utah Jazz 108-95 (2-0).

Acest număr a fost tipărit în 90.000 exemplare

Tirajul ProSport este certificat de BRAT

Analiza BRAT a fost realizată de Deloitte & Touche Romania SRL

BIROUL ROMÂN DE AUDIT AL TIRAJELOR

COR

Doi preşedinţi?

Şeful Comitetului Olimpic Român, Ion Ţiriac, a propus ieri alegeri anticipate pentru luna iulie a anului 2004, cînd ar fi urmat să fie desemnat încă un "cap" al forului nostru

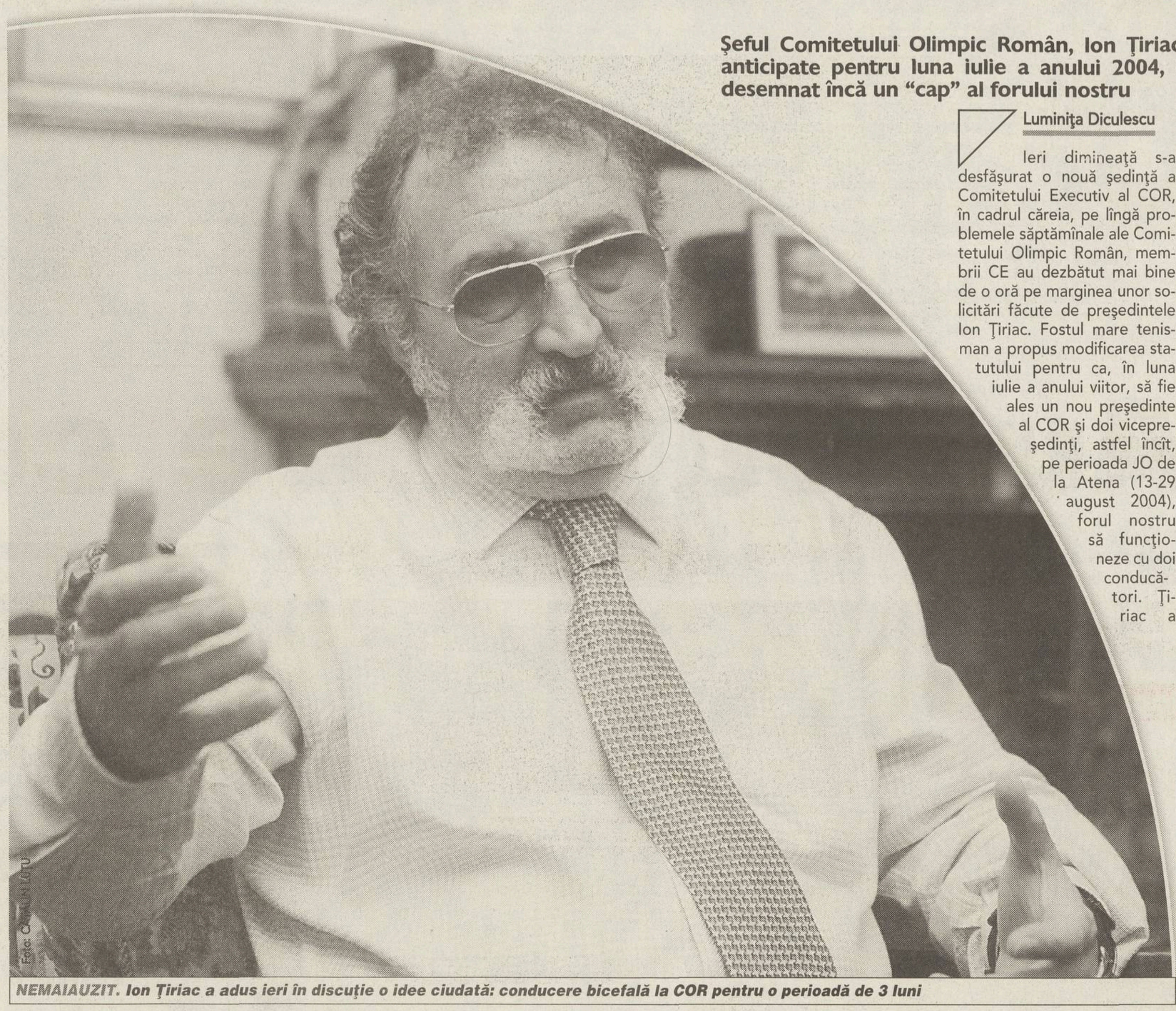

Foto: CATALIN LUTU

NEMAIAUZIT. Ion Ţiriac a adus ieri în discuţie o idee ciudată: conducere bicefală la COR pentru o perioadă de 3 luni

Luminiţa Diculescu

Ieri dimineaţă s-a desfăşurat o nouă şedinţă a Comitetului Executiv al COR, în cadrul căreia, pe lîngă problemele săptămînale ale Comitetului Olimpic Român, membrii CE au dezbătut mai bine de o oră pe marginea unor solicitări făcute de preşedintele Ion Ţiriac. Fostul mare tenisman a propus modificarea statutului pentru ca, în luna iulie a anului viitor, să fie ales un nou preşedinte al COR şi doi vicepreşedinţi, astfel încît, pe perioada JO de la Atena (13-29 august 2004), forul nostru să funcţioneze cu doi conducători. Ţiriac a motivat această cerinţă explicînd că la COR sînt foarte multe probleme, care ar putea fi rezolvate mai uşor dacă ar mai exista un preşedinte. Conform lui Ţiriac, după JO şi pînă la alegerile din 2006 Comitetul Olimpic Român ar fi condus de preşedintele şi de vicepreşedinţii nou aleşi. Membrii Comisiei Executive s-au opus unor alegeri de acest tip, întrucît ele contravin Cartei Olimpice.

Ion Ţiriac a răspuns negativ întrebării celor prezenţi dacă, prin alegerea unui al doilea preşedinte al COR, nu încearcă să treacă în responsabilitatea noului ales cazul Mihaelei Melinte. Atleta a fost descoperită dopată în timpul JO din 2000 şi, conform regulamentului COR, ea a fost exclusă pe viaţă din lotul olimpic al României, dar federaţia noastră de atletism face presiuni pentru ca Melinte să fie reprimită în lot.

▶ Nu dau declaraţii. **Comitetul Executiv al COR este format din 19 membri, dintre care fac parte Ana Pascu (preşedinta FR Scrimă), fostul mare canoist Ivan Patzaichin, secretarul general al COR Dan Popper, scrimera Laura Badea, foştii handbalişti Elena Frîncu şi Cornel Oţelea, fostul poloist Anatolie Grinţescu. Regula autoimpusă a acestui comitet este ca nici unul dintre membri să nu dea declaraţii presei în legătură cu discuţiile din şedinţe. Singurul abilitat să ofere amănunte despre întrunirile CE este biroul de presă al COR.**

MTS

Reclamă pe banii ministerului

Cristian Rizea, directorul ANSIT, apare într-o fotografie publicată în mai multe ziare centrale alături de un material publicitar plătit din fonduri bugetare

Marius Geantă

Agenţia Naţională pentru Sprijinirea Iniţiativei Tinerilor este o structură aflată în subordinea MTS, condusă de Cristian Rizea, fost consilier al ministrului Georgiu Gingăraş, care are rolul de a coordona diferite activităţi de tineret, de la sport la artele plastice. Scopul? Creşterea gradului de implicare a generaţiei tinere în activităţile sociale.

Trei ziare centrale, Adevărul, Cotidianul şi Gazeta Sporturilor, au publicat luni în regim de publicitate cîte un material de un sfert de pagină care anunţă manifestările organizate de ANSIT în perioada imediat următoare: o expoziţie de icoane, "Ruga lemnului tăiat", cu participarea tinerilor de la diferite institute de arte plastice, şi "Zilele tineretului". Numai că, pentru a afla cele două obiective, trebuie să parcurgi textul, ignorînd titlul acestuia, "Expoziţie de icoane la Hotel Marriott", care te duce cu gîndul mai degrabă la promovarea unei acţiuni culturale a respectivului stabiliment decît la o iniţiativă a ANSIT.

Materialul publicitar este ilustrat cu o fotografie care-l reprezintă chiar pe directorul general Cristian Rizea, surprins la biroul de lucru. Astfel, Rizea profită de spaţiul de reclamă cumpărat pentru a înfăţişa iniţiativele agenţiei pe care o conduce şi îşi face publicitate pe banii MTS, cîteva sute de milioane de lei, în condiţiile în care ministrul Gingăraş s-a plîns în repetate rînduri de insuficienţa fondurilor bugetare.

▶ "Nu sînt materiale publicitare". **Directorul general al ANSIT, Cristian Rizea, a dat impresia unui om rupt complet de realităţile societăţii pe care o conduce. "Nu pot să vă spun nimic, pentru că nu ştiu despre ce e vorba. N-am văzut nici un material publicitar în ziare. Poate cineva a vrut să promoveze iniţiativele ANSIT, în nici un caz nu sînt articole publicitare", a spus Rizea, contrazis de semnul "P", codul pentru "publicitate", care însoţeşte reclama. Cristian Rizea, care a încercat să cumpere spaţiu publicitar şi în ProSport pentru această acţiune, n-a putut explica de ce materialele apărute au un conţinut identic.**

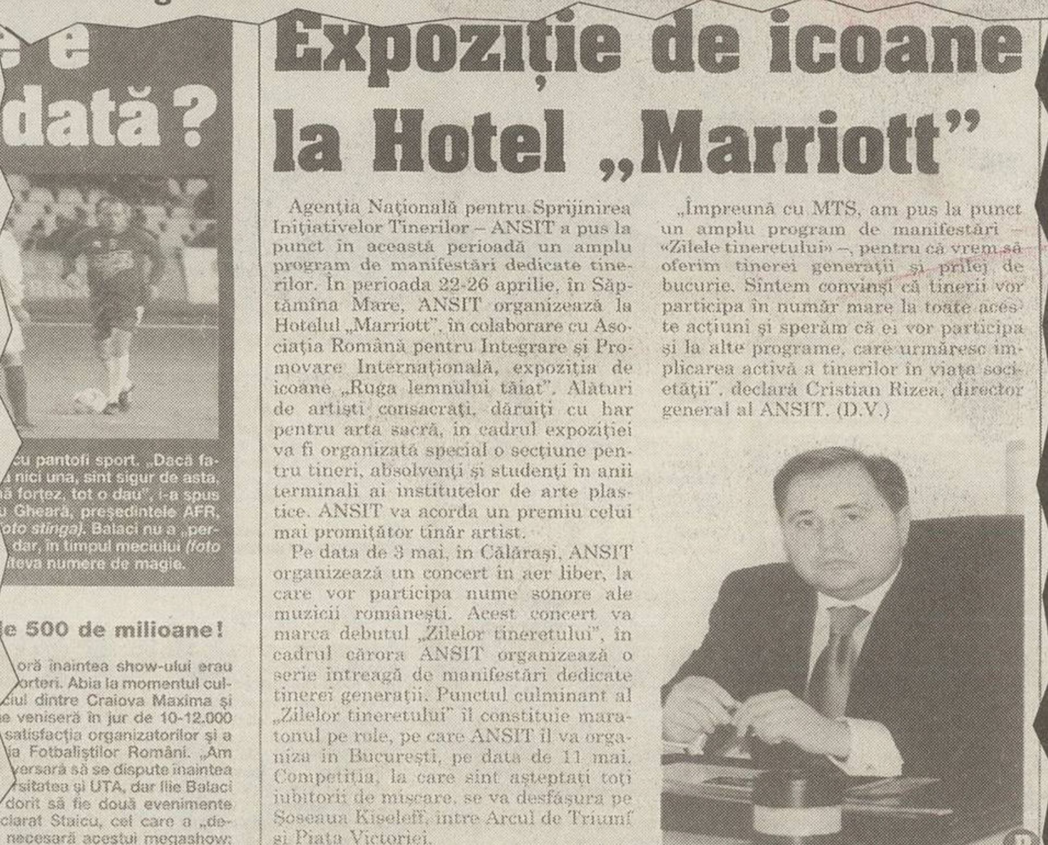

e e

dată?

cu pantofi sport. „Dacă fa-

nici una, sînt sigur de asta,

nă forţez, tot o dau", i-a spus

u Gheară, preşedintele AFR,

oto stînga). Balaci nu a „per-

dar, în timpul meciului (foto

iteva numere de magie.

le 500 de milioane!

oră înaintea show-ului erau

orteri. Abia la momentul cul-

ciul dintre Craiova Maxima şi

ne veniseră în jur de 10-12.000

satisfacţia organizatorilor şi a

ia Fotbaliştilor Români. „Am

versară să se dispute înaintea

rsitatea şi UTA, dar Ilie Balaci

dorit să fie două evenimente

eclarat Staicu, cel care a „de-

necesară acestui megashow:

CRISTIAN NOTARU

Expoziţie de icoane la Hotel „Marriott"

Agenţia Naţională pentru Sprijinirea Iniţiativelor Tinerilor – ANSIT a pus la punct în această perioadă un amplu program de manifestări dedicate tinerilor. În perioada 22-26 aprilie, în Săptămîna Mare, ANSIT organizează la Hotelul „Marriott", în colaborare cu Asociaţia Română pentru Integrare şi Promovare Internaţională, expoziţia de icoane „Ruga lemnului tăiat". Alături de artişti consacraţi, dăruiţi cu har pentru arta sacră, în cadrul expoziţiei va fi organizată special o secţiune pentru tineri, absolvenţi şi studenţi în anii terminali ai institutelor de arte plastice. ANSIT va acorda un premiu celui mai promiţător tînăr artist.

Pe data de 3 mai, în Călăraşi, ANSIT organizează un concert în aer liber, la care vor participa nume sonore ale muzicii româneşti. Acest concert va marca debutul „Zilelor tineretului", în cadrul cărora ANSIT organizează o serie întreagă de manifestări dedicate tinerei generaţii. Punctul culminant al „Zilelor tineretului" îl constituie maratonul pe role, pe care ANSIT îl va organiza în Bucureşti, pe data de 11 mai. Competiţia, la care sînt aşteptaţi toţi iubitorii de mişcare, se va desfăşura pe Şoseaua Kiseleff, între Arcul de Triumf şi Piaţa Victoriei.

„Împreună cu MTS, am pus la punct un amplu program de manifestări – «Zilele tineretului» –, pentru că vrem să oferim tinerei generaţii şi prilej de bucurie. Sîntem convinşi că tinerii vor participa în număr mare la toate aceste acţiuni şi sperăm că ei vor participa şi la alte programe, care urmăresc implicarea activă a tinerilor în viaţa societăţii", declară Cristian Rizea, director general al ANSIT. (D.V.)

P

MII DE DOLARI PE ZI. Este suma care se scurge din buget pentru apariţia reclamelor cu Rizea, în condiţiile în care pe piaţa publicităţii din România, un sfert de pagină color este evaluată la 1.000 de dolari, iar pe alb-negru, 540 de dolari

Gingăraş: "Exagerează cu imaginea"

Ministrul TS, Georgiu Gingăraş *(foto)*, a părut tentat iniţial să-i ia apărarea lui Cristian Rizea: "El e directorul ANSIT, cine să apară în fotografie? N-au nici măcar un sediu, stau cu chirie, n-ar avea ce să prezinte", a spus demnitarul, care apoi a recunoscut că "pe această temă am mai avut discuţii cu Rizea şi în trecut. I-am zis că nu e în regulă să apară în reclame în acea fotografie care-l înfăţişează la birou. Trebuie să arate şi altceva, bunăoară cînd premiază un tînăr sau cînd îl duce în tabără. Iar titlul trebuie să conţină neapărat sintagma ANSIT". Ministrul a fost tranşant în final, declarînd că "Rizea nu trebuie să mai exagereze cu promovarea imaginii lui. Dar, veţi vedea, o să se corecteze. O să scrieţi şi dumneavoastră, o să mă iau şi eu un pic de el...".

BASCHET

Campioana a ieşit din criză

După arestarea preşedintelui clubului, Dan Boric, West Petrom Arad a fost la un pas de destrămare. Plata salariilor a adus linişte, iar sportivii speră să joace finala

Foto: NICU CHERCIU

MISIUNE GREA. În afara tacticii de joc, antrenorii arădeni au făcut eforturi şi pentru a ţine echipa unită, după arestarea preşedintelui Dan Boric

Adina Oşan
(Cluj)

După calificarea în premieră într-un turneu Final Four, în Cupa Regională a Europei de Sud, arestarea preşedintelui clubului, Dan Boric, a destabilizat complet formaţia West Petrom Arad. Primele luni ale anului au fost pline de convulsii în sînul campioanei, dar, încet-încet, lucrurile au reintrat în normal. "A fost un şoc. Pînă atunci, totul era în regulă. Nimeni nu avea grija contractelor şi, dintr-o dată, jucătorii şi antrenorii nu se mai puteau concentra pe baschet, ci se gîndeau la ziua de mîine", spune secundul Adrian Budurean. Echipa a acumulat trei înfrîngeri în retur, care, împreună cu cea suferită în tur, pe terenul lui Dinamo Bucureşti, au clasat West Petrom pe locul trei, înaintea intrării în playoff.

"Ar fi frumos să cîştigăm titlul". La începutul sezonului, arădenii porneau la drum cu un buget declarat de 10 miliarde de lei. Criza financiară prin care a trecut echipa a fost rezolvată în procent de 90 la sută de Petrom, prin preşedintele Florin Bercea, dar şi cu sprijinul autorităţilor locale şi al unor sponsori mai mici, care au donat sume cuprinse între 1.000 şi 2.000 de dolari. "Vom defila în campionat!", spunea în toamnă fostul preşedinte Dan Boric. Acum, oficialii arădeni sînt mai prudenţi şi se gîndesc la jucarea finalei. "Trei echipe au şanse la titlu: noi, Dinamo şi Rompetrol. Poate un plus pentru Dinamo, care are un lot mai omogenizat. Ar fi frumos să cîştigăm titlul, dar nu ştiu dacă ne putem considera favoriţi".

▶ S-au răzbunat pe CSU Sibiu în play-off. **În "sferturile" playoff-ului, West Petrom Arad a întîlnit CSU Sibiu. În prima partidă, jucată sîmbătă, pe terenul sibienilor, campionii s-au impus categoric, 99-70. "Ne-am luat revanşa astfel pentru înfrîngerea din retur, cînd CSU Sibiu a cîştigat cu 73-72, după un meci în care arbitrii au avut un rol aparte", au declarat arădenii. Mîine, de la ora 18:00, se va juca cea de-a doua partidă cu CSU Sibiu, iar a treia, dacă va mai fi cazul, este programată pentru vineri, la aceeaşi oră.**

▶ Salariile la zi, primele nu. **Deşi a făcut mari eforturi pentru a aduce la zi toate restanţele financiare, conducerea clubului nu a reuşit acest lucru. "Salariile pe luna martie sînt întîrziate cu cincişase zile, dar vom rezolva cît mai rapid acest lucru. În schimb, primele nu s-au achitat. Nici cele din campionat, nici cele din Final Four. Preşedintele Florin Bercea ne-a asigurat că toate vor fi plătite şi vom încheia cu bine acest sezon", a explicat antrenorul secund Adrian Budurean.**

Sport în stilul Renault

Pornind de la modelul Clio restilizat, francezii au conceput un automobil deosebit, cu o schemă de construcţie întîlnită doar la cele mai prestigioase modele GT

Sorin Arecco

Să fie bine înţeles, noul Renault Clio V6 nu este ceea ce pare. Nu are nimic de-a face cu versiunile "dopate" ale rivalelor sale din clasa mică, nici cu operele exagerate ale preparatorilor germani. A doua generaţie a celui mai fioros bolid Renault, prezentat pentru prima oară la Salonul Auto de la Paris din 2002, este o maşină "extremă" în adevăratul sens al cuvîntului, o bijuterie fără concurenţă în momentul de faţă. Are motor de trei litri, plasat central, tracţiune pe puntea spate, şase trepte de viteză şi doar două locuri. Cu o greutate de doar 1.200 kilograme, performanţele la nivel de GT nu mai surprind, la fel ca preţul, de 39.700 euro. Va fi comercializată în Europa începînd din iunie, iar modelul se va fabrica în uzina Alpine, din Franţa.

Interior

Cele două scaune sport sînt îmbrăcate în piele şi Alcantara, asemenea volanului şi părţii inferioare a manetei schimbătorului. Vîrful acesteia este însă realizat în aluminiu, folosit şi la realizarea pedalelor. Clienţii pot alege între patru variante de personalizare a automobilului.

RENAULT sport V6

Tehnologie

Noul bolid Renault are şasiul modificat, pentru a face faţă poziţionării inedite a propulsorului. Acesta respectă normele Euro IV şi dezvoltă 255 cai-putere, cu 25 mai mulţi decît versiunea precedentă, la 7.150 de rotaţii pe minut. Cuplul maxim este de 300 Nm la 4.650 de rotaţii pe minut. Injectoarele noi şi modificările consistente ale electronicii care gestionează motorul au avut drept rezultat un răspuns mai prompt la apăsarea pedalei de acceleraţie. Pînă şi sunetul propulsorului a fost studiat corespunzător, tonul său fiind mai grav la turaţii joase, pentru a deveni acut cînd turometrul intră în zona 6.000. Noua cutie de viteze PK6, manuală în şase trepte, se prezintă cu rapoarte mai apropiate şi o cursă a schimbătorului redusă cu 20 la sută. Demarajul de la zero la o sută de kilometri pe oră se realizează în 5,8 secunde, viteza maximă fiind de 250 pe oră. Pentru a se facilita condusul la limită, a fost lungit ampatamentul, adaptîndu-se sistemul de suspensii şi înlocuind pneurile de 17 ţoli cu cele de 18, mai late pentru puntea spate. Dotările din domeniul siguranţei sînt sistemul ABS, farurile Xenon, două airbaguri frontale şi două laterale.

Sesiune de teste în Italia

Începînd de ieri, pe circuitul Mugello din Italia are loc o sesiune de teste la care vor participa şase din cele zece echipe care concurează în Marele Circ. Monoposturile Ferrari, McLaren, Toyota, BAR, Sauber şi Jaguar vor fi puse la încercare pînă vineri.

Spectacol F1 la Bernabeu

Echipa Renault şi pilotul Fernando Alonso au obţinut permisiunea de a organiza, pe 11 mai, o manifestare sportivă, la stadionul Santiago Bernabeu. Pe un circuit cu lungimea de 1.500 de metri, improvizat în jurul arenei spaniole, Alonso se va lansa în demaraje rapide şi derapaje spectaculoase, la volanul monopostului Renault.

Motoare Mercedes mai ieftine

Şeful diviziei Mercedes-Benz Motorsport, Norbert Haug, a anunţat că, începînd din sezonul următor, compania sa va oferi propulsoare la preţul de 10 milioane dolari bucata. "Este mai uşor pentru o echipă să plătească 10 milioane de dolari decît 25, cît cere Ferrari", a declarat acesta la Imola. Rămîne de văzut la cîte teamuri va fi de acord Mercedes să furnizeze motoare, în condiţiile în care se prevede că multe echipe vor dori să beneficieze de această ofertă.

Schumi şi Alonso în vizorul FIA

Consiliul Mondial FIA, care se va reuni în iunie, va studia raportul referitor la cauzele accidentelor lui Michael Schumacher şi Fernando Alonso, din timpul Marelui Premiu al Braziliei, disputat acum două săptămîni. Potrivit observatorilor FIA, cei doi piloţi circulau cu viteză foarte mare, deşi se fluturaseră steagurile galbene, şi ar fi putut pune în pericol şi comisarii de traseu care lucrau pe marginea circuitului.

Coulthard nu crede în F2003-GA

David Coulthard este de părere că noul monopost Ferrari F2003-GA este prea fragil pentru a-şi adjudeca titlul mondial în acest sezon, considerînd că echipa sa, McLaren, rămîne favorită. "Ar fi o nebunie din partea celor de la Ferrari să arunce în luptă maşina nouă numai pentru că este nouă", a declarat scoţianul. Debutul în curse al bolidului F2003-GA este prevăzut pentru Marele Premiu al Spaniei, care se va desfăşura la data de 4 mai.

alegi cât vrei să comunici
şi culegi cadou o opţiune

La Orange îţi construieşti propriul plan de servicii pe baza unui abonament cu sau fără minute incluse, căruia îi poţi adăuga oricând opţiuni de voce, numere favorite, mesaje scrise sau multimedia.

Fă-ţi planul cum vrei să comunici şi, orice abonament alegi până la 31 mai:

- **nu plăteşti nimic timp de o lună pentru cea mai valoroasă dintre opţiunile adăugate acestuia**
- **ai 100 de mesaje scrise naţionale gratuite pe lună**, în primele 2 luni, pentru toate tipurile de abonament
- **poţi alege dintre 6 telefoane la preţuri speciale**

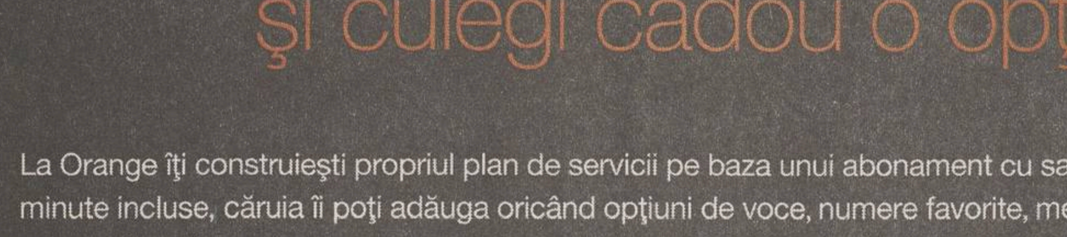

Sagem MW 3026	Nokia 3310	Nokia 3410	Alcatel OT 512	Sagem MIX-3d	Sagem MIX-5m
19 USD	46 USD	56 USD	57 USD	67 USD	99 USD

Orange îţi oferă un buchet de opţiuni din care poţi alege.

www.orange.ro
telefoane disponibile în limita stocului
preţurile nu conţin TVA

orange™

NIMIC ALTCEVA NU VĂ PROTEJEAZĂ MAI BINE MOTORUL DECÂT MOBIL 1.
TEHNOLOGIA ANTI-UZURĂ SUPERSYN™ ARE MAI MULT DE 20 DE BREVETE.

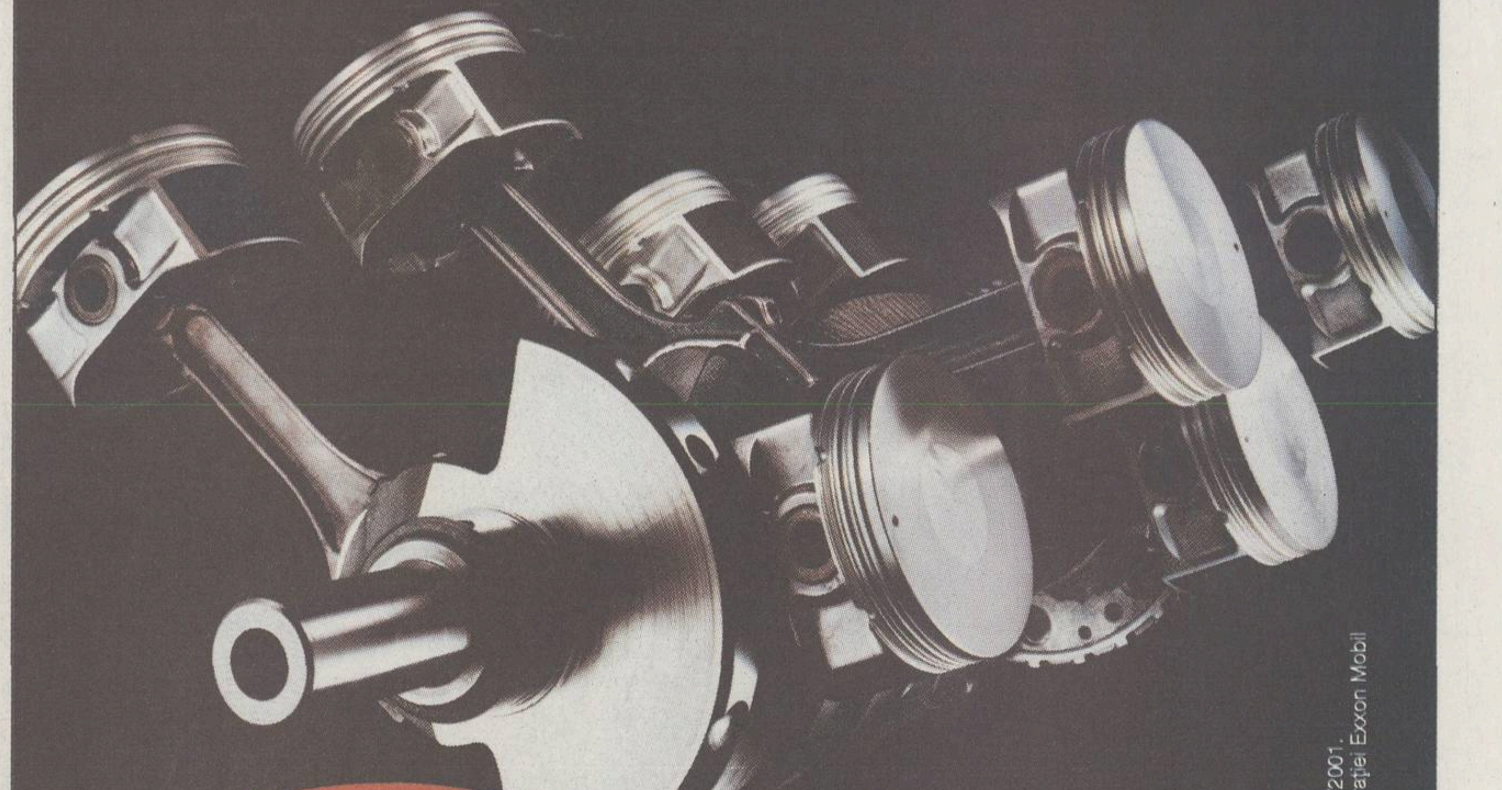

Cunoaşteţi situaţia în care căldura şi frecarea trimit un ulei convenţional la un punct de distrugere, metalul atinge metalul şi apare uzura motorului? Dar cu cât căldura şi frecarea solicită mai mult noul Mobil 1 cu tehnologia ingenioasă anti-uzură SuperSyn, cu atât acesta le diminuează. Astfel, vă oferă un ultim mijloc de protecţie împotriva uzurii motorului, care este efectiv impenetrabil. Oricât de mult şi-ar dori să poată, nici un alt ulei nu vă poate oferi tehnologia anti-uzură SuperSyn. Pentru mai multe informaţii, sunaţi la (021) 314.79.03.

Noul Mobil 1. Lăsaţi-l să funcţioneze pentru dumneavoastră.

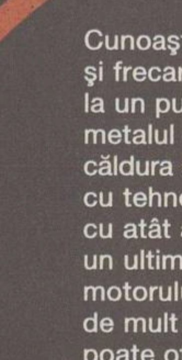

CU CÂT ŞTIŢI MAI MULTE DESPRE NOUL MOBIL 1, CU ATÂT ÎI ESTE MAI BINE MAŞINII DUMNEAVOASTRĂ.

ExxonMobil – Reprezentanţa pentru România
Str. General Berthelot nr. 59, sector 1, Bucureşti
Tel.: (021) 314.79.03, 314.79.06; Fax: (021) 314.79.14

Mobil Comandă performanţa

Acest produs trebuie predat unui colector autorizat după utilizare, conform HG 662/2001.
© 2002 Exxon Mobil Corporation. Mobil, Mobil 1 şi SuperSyn sunt mărci ale Corporaţiei Exxon Mobil sau ale uneia dintre filialele acesteia.

După 4 ani de la revenirea în Divizia A, Deltacons Tulcea a obţinut titlul, învingînd în finală pe Dinamo cu 3-1

PRO SPORT VOLEI

În 2003, tulcenii au disputat cel de-al treilea ultim act de campionat din istoria lor. În fiecare an, sponsorul Deltacons împinge în echipă 300.000 de dolari

De OANA DUŞMĂNESCU şi IRINEL CĂLIN

MINUNE PE BUZA DUNĂRII

Ca şi Miercurea Ciuc sau Zalău, Ţulcea este încă un exemplu de oraş mic ce se concentrează în jurul unei singure formaţii, care ajunge în frunte

În Tulcea sportul, în afară de volei, a murit de multă vreme. Mai exista o echipă de fotbal, Şantierul Naval, care activa în Divizia C, dar s-a stins, din lipsă de fonduri, în luna martie. La kaiac-canoe au rămas cîţiva juniori, fără mari perspective. Sponsorul Alexandru Stroe, care deţine firma de construcţii Deltacons, spune că a investit în volei pentru că aici se simţea nevoia banilor. Şi pentru că e un sport mai curat. "Au autocar, echipament Asics, salariile nu întîrzie niciodată, iar în stagiile de pregătire nu au de ce să se plîngă. Pentru cîştigarea Cupei României au primit cîte 1.000 de dolari, iar pentru campionat cîte 2.000". Din lotul de 12 jucători, numai doi sînt de pe malul Dunării, restul sînt din ţară. Şi un ucrainean, Andri Spits. "Nu mai vreau să aducem străini, pentru că nu aşa formezi o echipă. Ei vin un an şi pleacă. Plus că sînt o grămadă de cheltuieli pentru deplasări în străinătate, vize, cărţi verzi", a explicat Stroe.

Mai greu va fi de acum încolo, pentru că băieţii de la Deltacons, care au luat şi Cupa, şi campionatul, ştiu că trebuie să se menţină. Şi să se lupte, de la toamnă, în competiţiile europene. Conducerea lui Deltacons intenţionează să aducă la Tulcea una din grupele de calificare în fazele superioare a Top Teams Cup.

O altă explicaţie a succesului, spune antrenorul Mircea Spătăcean, originar din Baia Mare, este publicul. "Avem sală de 1.200 de locuri. În deplasări vin după noi cîte trei-patru sute de suporteri, indiferent de cît de greu e meciul. Iar jucătorii mei ştiu să-şi trateze susţinătorii. Ei sînt vedete, toţi sînt înalţi şi arătoşi, dar îşi păstrează modestia şi caracterul". Programul de antrenament impus de Spătăcean e unul foarte strict - două şedinţe de cîte două ore pe zi, cu mesele, odihna şi refacerea de rigoare. Acum însă, a venit vacanţa pentru campioni. Una pe care n-o vor uita niciodată.

ŞEDINŢĂ EXTRAORDINARĂ

Pentru azi, preşedintele Consiliului Judeţean Tulcea, Trifon Belacurencu, şi-a convocat consilierii tulceni într-o şedinţă extraordinară, singurul punct de pe ordinea de zi fiind alocarea unei sume din bugetul pe anul 2003 pentru premierea echipei. E vorba despre cîte 10 milioane de lei, pe care toţi membrii lotului Deltacons Tulcea îi vor primi. O festivitate similară se va desfăşura şi la primărie, care, de mai bine de doi ani, administrează un buget rezultat din taxa pentru sport, instituită printr-o Hotarîre de Consiliu Local în toamna anului 2000. Aceasta se ridică la aproximativ 5 miliarde lei anual, din care, exclusiv pentru volei, s-au alocat, anul trecut, 300 de milioane de lei, contravaloarea transportului pentru echipă în Danemarca, în grupele Top Teams Cup.

Foto: CRISTI PR

Lotul echipei

Ridicători: Sergiu Ilieş, Alexandru Halchin

Centri: Mircea Abraham, Marian Pavel, Ştefan Ştefură, Neculai Harabagiu

Falsi: Adrian Gontariu, Zoltan Kovacs

Secunzi: Vicenţiu Dumitrescu, Andri Spits, George Grigorie

Libero: Răzvan Tănăsescu

Antrenor principal: Mircea Spătăcean

Antrenor secund: Ion Ivanov

Preparator fizic: Claudiu Pop

RELAXARE. *Jucătorii de la Deltacons nu prea au timp să iasă la plimbare pe malul Dunării. Ieri au luat cu asalt unul dintre pontoanele din port*

Trei zile de nebunie

Înainte de finală, directorul hotelului Delta, Hristu Caraman, le-a spus băieţilor că, dacă înving, pot dispune de stabilimentul lui trei zile în şir. După luni, cînd voleibaliştii au fost primiţi de tot oraşul, ieri ei s-au întîlnit la Delta cu presa pentru interviuri şi fotografii. Băutura şi mîncarea pentru jucători şi pentru familiile lor au fost plătite de Caraman. Tot ieri, campionii s-au relaxat în piscina hotelului, unde au ciocnit un pahar cu şampanie (foto), şi şi-au mai petrecut vremea la saună, la sala de forţă şi la masaj. Şi astăzi Delta le-a stat la îndemînă, ca să le întregească zilele de vacanţă.

Foto: CRISTI PREDA

VEDETELE

Dumitrescu e lider

Echipa funcţionează ca o familie lărgită. "Mai sînt conflicte, dar ele nu părăsesc vestiarul", spune Vicenţiu Dumitrescu (foto, 31 de ani). El este cel mai experimentat jucător, care şi-a început cariera la Dinamo, în 1989, formaţie cu care mai are trei titluri naţionale. A trecut 6 ani şi prin Belgia. "Acolo nivelul voleiului este mult mai ridicat şi poate de-asta mi-e mai uşor aici. De anul trecut Vică joacă la Tulcea, unde, deşi a primit oferte de prin ţară, vrea să şi rămînă. Soţia şi cele două fetiţe sînt cu el. "După atîţia ani de profesionism m-a interesat siguranţa financiară. Într-un oraş mic e mai simplu pentru o echipă să facă performanţă, influenţele sînt mari şi lumea ne ajută. E vorba despre un respect cu sens dublu", spune Dumitrescu. El crede că după atîta vreme de dominaţie bucureşteană a sosit acum "răzbunarea provinciei" în materie de cîştig pe plan sportiv. "Îmi place locul pentru că mi-am făcut prieteni, mergem împreună la pescuit. Vacanţa mea nu durează mult oricum, pentru că de pe 28 aprilie sînt convocat la lotul naţional".

Foto: CRISTI PREDA

Căpitan din Ardeal

Pentru Sergiu Ilieş (foto, 25 ani) acesta a fost al treilea an la Deltacons Tulcea. El a venit tocmai de la Zalău, acolo unde echipa, de trei ori campioană, s-a destrămat. "Am simţit că aici se va face performanţă adevărată. Încet-încet, aşa cum creşte o formaţie, nu brusc şi artificial. Nu mă simt departe de casă, pentru că soţia mea, Corina, este aici, lîngă mine. Şi din noiembrie o să avem şi un copil", povesteşte Sergiu. Ridicătorul spune că şi cu Zalăul a luat titluri, dar nicăieri nu a ieşit lumea în stradă ca la Tulcea. "Au venit după noi şi în Danemarca, în cupele europene. Atmosfera aceasta contribuie mult la succesul nostru, pentru că dăm multe, dar primim în schimb tot pe atîta".

Răzvan Purice, ghinionistul

Transferat în vara anului 2001 de la V.C.M. Piatra Neamţ, Răzvan Purice (foto) era considerat în sezonul precedent o piesă de baza a echipei. Acesta a jucat însă pentru Deltacons doar patru meciuri în campionat, în octombrie 2001 suferind un grav accident de circulaţie. Purice nu şi-a revenit complet şi nu a mai fost inclus în lotul echipei în sezonul ce abia s-a încheiat. În locul lui a fost adus, în ianuarie 2002, ucraineanul Andri Spits, o mai veche cunoştinţă a antrenorului Spătăcean. "A jucat un an în Israel şi nu vorbeşte încă bine româneşte. Dar înţelege ce spunem noi", povesteşte Spătăcean.

LOCUL DOI NU EXISTĂ

Primul sosit - primul servit.

Înscrie-te la Dunlop Drivers Cup. Fii între primii 6! Apoi participă la finala pe Europa, din Germania. Şi eşti ca şi înscris la finala finalelor! Ai una din trei şanse să ajungi în Mexic. Ieşi primul! Şi vei fi rege. Arată-le că volanul nu-i pentru oricine. Arată ce poţi! Întrece-i pe toţi!

PARTENERI

PLAYBOY TRĂIEŞTE-ŢI VIAŢA!

motor Xtrem

SEAT auto emoción

DUNLOP CINE CONDUCE, ŞTIE.

Cumpără minimum o anvelopă Dunlop, completează talonul cu datele personale, trimite-l împreună cu copia facturii şi a permisului de conducere la OP 1 CP 2 Bucureşti şi poţi participa la una din cele 3 etape. Primii 6 câştigători ai fiecărei etape ajung în finala pe România.

Perioada: 1 Aprilie-9 Iunie / **Etapele:** Mai, 17-18, Braşov; Mai 31-Iunie 1, Arad; Iunie, 21-22, Bucureşti; Iulie, 19-20, Constanţa (finala)

Nume.......................................Prenume................................Vârsta.......

Adresa..

Tel/E-mail..

Am permis de conducere de.........ani. (minimum 1 an)

Semnătura..

* Regulamentul oficial este disponibil gratuit la OP1 CP2 Bucureşti. Informaţii despre competiţie se pot afla de luni până vineri între orele 11.00 - 15.00 la tel. 021/224.69.91.

** Sunt de acord ca datele mele personale să fie procesate şi să primesc materiale promoţionale din partea organizatorului şi a partenerilor săi în cf. cu L677/01.

DUNLOP DRIVERS CUP

Biblioteca ASTRA SIBIU

Biblioteca „ASTRA"
- SIBIU -

Noua prietenă a lui Zenga, pe care o cheamă tot Raluca, a urmărit FC Naţional - FC Argeş alături de fiul italianului

Liviu Chiriţă

La semifinala de Cupă de ieri, FC Naţional - FC Argeş (4-0), în tribuna oficială a stadionului din Cotroceni a luat loc şi fiul lui Walter Zenga, Jacopo. El nu a venit singur, ci însoţit de o blondă cu ochelari de soare, actuala prietenă a tehnicianului "bancar", pe care o cheamă tot Raluca. Aceasta nu a urmărit decît prima repriză din tribună, în cea de-a doua parte ea preferînd să meargă la restaurantul clubului. Antrenorul a mărturisit că legătura lor durează din februarie: "Este o fată simplă, nu este vedetă".

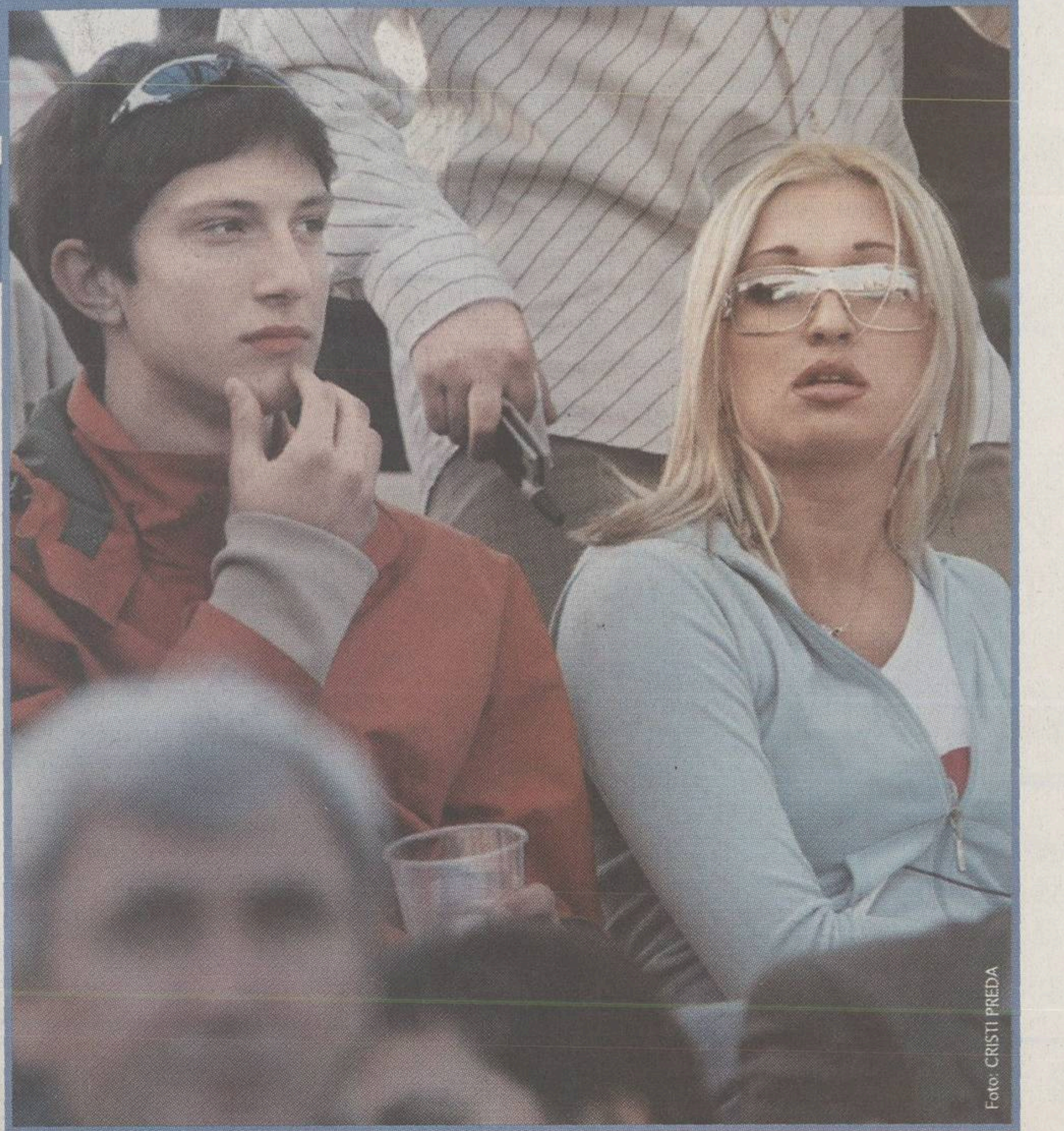
Foto: CRISTI PREDA

PRO SPORT
EDIŢIE DE TRANSILVANIA
Director OVIDIU IOANIŢOAIA
Anul VII ● Numărul 1755 ● Joi 24 aprilie 2003 ● 12 pagini ● Preţ 8000 Lei ● Internet: http://www.prosport.ro

DINAMO A SĂRIT SĂ BATĂ ARBITRUL

Astra - Dinamo 2-1, meci cu scîntei aseară în semifinala Cupei. Iritaţi de propria neputinţă, dar şi de deciziile arbitrului Anghelinei, dinamoviştii şi-au ieşit din pepeni, terminînd meciul cu doi jucători eliminaţi (Vlad Munteanu şi Onuţ) şi cu antrenorul Andone trimis în afara terenului! Citiţi povestea unei partide violente

în pagina 3

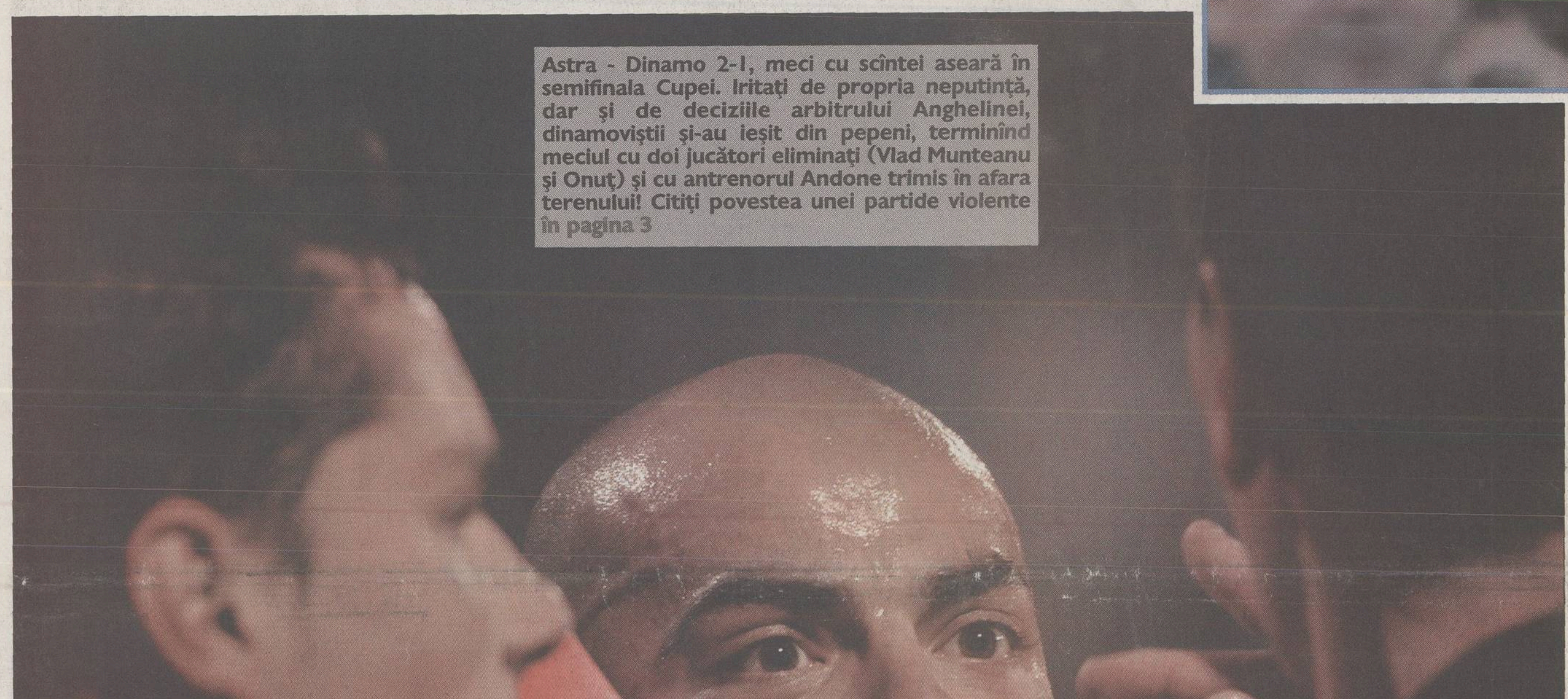
Foto: RĂZVAN PĂSĂRICĂ Ploieşti

ULUITOR. *În momentul eliminării lui Vlad Munteanu, arbitrul Anghelinei a fost apostrofat şi împins de Kiriţă. Au urmat scene uluitoare, în care Anghelinei i-a împins la rîndul său pe jucători!*

Real şi Milan în semifinale

În ciuda înfrîngerii suferite aseară pe "Old Trafford", 3-4 cu Manchester, Real Madrid s-a calificat în semifinale graţie victoriei din tur (3-1). În celălalt "sfert", Ajax, cu Lobonţ şi Chivu integralişti, a pierdut, în ultimul minut la Milano şansa de a-i însoţi pe madrileni în faza următoare a competiţiei cedînd cu 2-3.

AC MILAN - Ajax .... **3-2 (în tur 0-0)**
(Inzaghi 30, Şevcenko 65, Tomasson 90+1 - Litmanen 63, Pienaar 78)

Manchester - REAL MADRID ..... **4-3 (în tur 1-3)**
(Van Nistelrooy 43, Helguera 52 autogol, Beckham 71, 85 - Ronaldo 11, 50, 59)

SEMIFINALE
6/14 mai: **Real - Juventus**; 7/13 mai: **AC Milan - Inter Milano**

Presiuni pentru arbitrul derbyului

Dan Udrea

Nici ieri CCA nu a anunţat brigada de arbitri care va oficia sîmbătă la derbyul Rapid - Steaua. După ce l-a schimbat pe Salomir în urma unor solicitări ale giuleştenilor, Grigorescu a avut intenţia de a-l delega pe Sorin Corpodean, variantă care a căzut deoarece "cluburile nu s-au pus de acord în ceea ce îl priveşte pe «centralul» din Alba Iulia", aşa cum susţin surse din cadrul Comisiei. Grigorescu a spus ieri că "am amînat anunţarea brigăzii pînă cu 48 de ore înainte de meci din cauza stării tensionate care s-a creat". Întreaga poveste a presiunilor create în jurul arbitrului derbyului

în pagina 5

Mitrovici la "naţionala" Bosniei

Liviu Chiriţă

Atacantul lui FC Naţional, Slavişa Mitrovici a fost convocat la selecţionata Bosniei şi are toate şansele să facă parte din lotul care va înfrunta România pe 7 iunie, la Craiova. Mitrovici îşi exprimase dorinţa de a evolua în "naţionala" lui Iordănescu, dar el nu a fost convocat şi a acceptat oferta ţării sale natale. "Este o onoare pentru mine şi voi juca atît cît pot de bine", a declarat el aseară, în momentul în care a aflat de convocare. În vîrstă de 25 de ani, Mitrovici s-a întors în această iarnă la FC Naţional după o experienţă eşuată în Coreea.

CONCRET

DE
OVIDIU
IOANIŢOAIA

Măria Sa Publicul

Duminică, după ce a deschis scorul pentru Beşiktaş în derbyul cu Fener, francezul Nouma şi-a băgat mîna stîngă în şort, postură care a scandalizat asistenţa din tribune, dar şi milioane de telespectatori. Greu de spus ce-a urmărit elevul lui Lucescu printr-un astfel de gest, antrenorul român crede că a dorit să arate că-i bărbat şi că mai poate înscrie goluri, cert e însă că el a fost pedepsit prompt, Beşiktaş anunţînd marţi că-i va rezilia contractul. În consecinţă, cazul s-a închis înainte ca federaţia din Istanbul, care avertizase că-l va suspenda drastic pe Nouma, să mai apuce să-l judece pe jucătorul de culoare.

Comparînd, să observăm că dinamovistul Dănciulescu, vinovat de o ieşire la fel de necontrolată, a scăpat doar cu o amendă din partea clubului. În schimb, LPF şi FRF şi-au astupat ochii şi urechile, atitudinea lor dovedind că fotbalul nostru mai are de învăţat de la cel de pe malul Bosforului şi în privinţa intransigenţei. Dacă vreţi, a demnităţii. Fireşte, fiind musulmană, Turcia rămîne o ţară conservatoare. Dincolo de asta însă, modul rapid şi ferm în care a reacţionat Beşiktaş vine să demonstreze că fotbalul modern, industrie-business-show, nu-şi mai permite să ignore sentimentele opiniei publice. Cine îndrăzneşte să rănească sau să sfideze marea masă a suporterilor, amintiţi-vă şi de păţania lui Hoddle, riscă să piardă totul într-o singură clipă. Din păcate, la noi e altfel.

ovidiu.ioanitoaia@prosport.ro

Max Life
5 Litri pentru preţul a 4!
25% GRATUIT!
After 100.000 KM your engine needs
Valvoline
Max Life
SAE 15W-40
Motor Oil

DACĂ ESTE GRATUIT, NU MERITĂ SĂ-L AI. CORECT? GREŞIT. NU ŞI CU MAXLIFE.

De ce cumperi MaxLife?
Pentru că MaxLife este SINGURUL lubrifiant SPECIAL creat pentru motoarele cu peste 100.000 km.
Premiat de publicaţia americană "Lubricants World".
Ofertă valabilă în limita stocului disponibil.
Importator oficial: VALTEC ROMÂNIA SRL, tel.: (021) 233.38.35.
Acest ulei trebuie predat unui colector după utilizare! (HGR nr. 662/12.07.2001)

Valvoline
We make engines feel great!

TRATATIVE

Miu spre Giuleşti

Actualul fundaş al Bacăului poate ajunge la Rapid dacă Mircea Lucescu îl ia pe Adrian Iencsi la Beşiktaş

Cristi Zagaradniuc

"Deocamdată nu putem vorbi de nici un transfer. Urmează meciul cu Steaua, lucrul cel mai important în acest moment", a spus Mircea Rednic, fără să nege o posibilă aducere în Giuleşti a fostului căpitan stelist. "Iulian a semnat pentru noi pînă la sfîrşitul returului, după care orice este posibil. Să plece sau să rămînă", a afirmat şi preşedintele băcăuanilor. Discuţii în privinţa readucerii fundaşului la Rapid au existat şi e foarte probabil ca ex-stelistul să joace în preliminariile Ligii Campionilor.

Determinantă în realizarea afacerii este însă plecarea lui Iencsi la Beşiktaş. Dacă Mircea Lucescu ia campionatul Turciei, una dintre mutări va fi aducerea rapidistului sub formă de împrumut pe un an. Rapid ar primi în jur de 150.000 de dolari de la turci şi ar putea salariza un alt jucător în locul lui Iencsi, care cîştigă 120.000 de dolari pe an. Pentru Iencsi ar fi, poate, ultimul tren după ce în ultimii doi ani transferurile sale la Lecce, respectiv Hanovra 96 au fost blocate.

COMPATIBIL? *Importantă în realizarea transferului lui "Cocoşilă" lîngă Grant va fi atitudinea suporterilor faţă de el. "Ne temem de un nou caz Dănciulescu", spun oficialii din Giuleşti*

CUPA ROMÂNIEI

SEMIFINALE / MECI TUR **FC NAȚIONAL 4 - 0 FC ARGEȘ**

CRONICĂ

Mixerul cu 11 palete

Jucătorii antrenați de Zenga și Dan Petrescu au făcut din nou ce știu ei cel mai bine. Fotbalul organizat și fără momente moarte nu produce neapărat spectacol, dar aduce rezultate

DE
CRISTIAN GEAMBAȘU

Lui Walter Zenga i-a priit suspendarea. La fel și lui Dan Petrescu. Iar aici nu este vorba de aspectul disciplinar al pedepselor aplicate de Ligă antrenorilor din Cotroceni, ci de perspectiva profesională. Și de perspectiva oferită de meciurile echipei tale văzute din înaltul tribunei, unde ai fost exilat o vreme. Naționalul seamănă foarte bine cu un mixer care își face treaba la viteză constantă, amestecînd aluatul sau mărunțind egal fructele, funcție de adversar. Un aparat care o dată pus în priză funcționează constant, fără rateuri.

Obligat să improvizeze în absența lui Ovidiu Petre, italianul l-a ales chiar pe secundul său să joace la închidere. La închidere și la acoperire, pentru că numai în aparență înseamnă același lucru. Dan Petrescu și-a îndeplinit sobru misiunea de luptă. Simplu și eficient, el a arătat ce înseamnă un fotbalist care a cunoscut gustul marelui fotbal. A acoperit terenul exact așa cum știe un om versat, fără să-și verse plămînii, dar apărînd întotdeauna acolo unde era nevoie. Alături de el s-a aflat Caramarin, luat în primire om la om din primul minut de Dancia. Optarul bancar n-a acuzat marcajul piteșteanului fiindcă Dancia nu este de meserie un fundaș de marcaj și nici măcar un mijlocaș. Corsetul pus lejer de elevul lui Moldovan nu l-a împiedicat să paseze decisiv și chiar să înscrie atunci cînd s-a ivit ocazia. Și, slavă Cerului, ce de ocazii a creat apărarea înaltă și rigidă a Argeșului, cu D. Radu, Bogoi și Chița care arătau ca niște inși puși să se deplaseze cu picioroange. Așa a fost posibil ca Mitrovici, deși lent, să zburde prin peisajul acesta cu stîlpi de telegraf. Sîrbul și-a exploatat calitățile naturale. Forță, simț al porții, tehnică pe spații mici.

Măcinată de jocul precis al Naționalului, trupa lui Moldovan a părut depășită și psihic de importanța momentului. O echipă plată, fără imaginație și fără vigoare, paradox posibil în fotbal deoarece tinerețea nu e un cec în alb dacă nu e susținută de voință și concentrare, lucruri banale în enunț, dar fundamentale în economia întîlnirii. Antrenorul piteștean a început prudent, cu un singur vîrf, Iordache, și, în criză de idei, a terminat meciul cu încă doi atacanți în teren, Tănasă și Bilașco. Cantitatea nu este însă tot una cu calitatea.

cristian.geambasu@prosport.ro

SUPERIORITATE. Duelul cîștigat de Olah (în alb-albastru) în fața lui Dică a fost unul din multele momente cînd linia de mijloc a "bancarilor" a fost mult peste cea a argeșenilor

Foto: CRISTI PREDA

SEMIFINALE / MECI TUR

FC NAȚIONAL 4-0 FC ARGEȘ

FC NAȚIONAL

Antrenor
Walter Zenga
12. Popa ....★★
4. Curt ....★★★
5. Fl. Moldovan ....★★
7. D. Petrescu ......★★★
8. Caramarin ....★★★
(6. Iodi, 87)
11. Mitrovici ....★★★
(23. Keca, 78)
18. Buta ....★★★
20. P. Marin (cpt) ......★★★
21. Olah ....★★★
25. Carabaș ....★★
(29. Sg. Radu, 69) ....★★
28. Coman ....★★

Așezare
12-18,4,5,20-25,7,21,8,28-11

Rezerve
99. Vintilă, 9. V. Iacob,
15. Nemțanu, 16. Ghindeanu

Scorul la pauză ..2-0

Marcatori
1-0, P. Marin (13)
2-0, Mitrovici (45)
3-0, Caramarin (62)
4-0, G. Coman
(79 - penalty)

Arbitru
M. Salomir ......★★★
(Cluj)

Asistenți
M. Deaconu .....★★★
(Ploiești)
N. Asandei .....★★★
(Reșița)

Cartonaș galben
Semeghin (84)

Spectatori 2.000

FC ARGEȘ

Antrenor
Ion Moldovan
22. Preda ....★
3. Dancia ....☐
4. Bogoi ....★
(20. Tănasă, 46) ......☐
5. Chița .... ★
7. A. Chiriță ....★★
8. Crivac ....★
10. Dică (cpt) ....★
23. Ad. Iordache ....★★
24. Semeghin ....★
27. D. Radu I ....★
30. Bălașa ....☐
(17. Bilașco, 58) ....★

Așezare
22-4,3,27,5,24-7,10,8,30-23

Rezerve
12. Buturugă, 16. Albinaru,
19. Prepeliță, 25. M. Radu

FILMUL MECIULUI

● **1-0, min. 13:** un-doi Caramarin-Petre Marin, ultimul a șutat sec de la 16 metri, cu piciorul drept, în dreapta portarului piteștean Preda ● **min. 21,** Semeghin i-a pasat bine lui Iordache, șut telefonat pe colțul scurt, blochează Popa ● **min. 23,** centrare Semeghin, cap Iordache, care s-a înălțat dintr-un buchet de fundași adverși, pe lîngă poarta apărată de Popa ● **min. 24,** centrare Buta, Mitrovici a reluat slab cu dreptul pe lîngă ● **min. 44,** șut foarte bun al lui Iordache, a respins în corner Popa ● **2-0, min. 45:** Dan Petrescu, infiltrat pe partea stîngă a careului, i-a centrat perfect lui Mitrovici, care și-a expediat lovitura de cap după o detentă impresionantă ● **3-0, min. 62:** Caramarin a executat o lovitură liberă din interiorul careului, pe jos și tare, lipsă de reacție la Preda ● **4-0, min. 79:** Gigel Coman a bătut penaltyul scos de Sergiu Radu, faultat în suprafața de pedeapsă de D. Radu

☐ Foarte slab ★ Slab ★★ Satisfăcător ★★★ Bun ★★★★ Foarte bun ★★★★★ Excelent

SUPORTERI CONTRA ANTRENORULUI

"Principalul" formației din Trivale, Ion Moldovan, s-a aflat în atenția galeriei jucătorilor piteșteni din cauza prelungirii exilului lui Jean Barbu. "Moldovane, spune tu, unde este Jean Barbu", au scandat fanii argeșenilor. Deocamdată, atacantul revenit în iarnă de la Numancia continuă să fie la dispoziția echipei de tineret după o ceartă avută cu antrenorul. ***(Mihai Brezeanu)***

PETRESCU ÎN LOCUL LUI OVIDIU PETRE

Ovidiu Petre n-a putut fi folosit de antrenorul Walter Zenga din pricina unei contracturi musculare, doctorul echipei, Valentin Pîrvulescu, încercînd pînă la ora meciului să-l recupereze. El a urmărit jocul din tribună alături de Dani Olăroiu, băiatul managerului. Locul său în formație a fost luat de Dan Petrescu, folosit pe post de închizător. "A fost foarte greu, în principal din cauza căldurii. La vară îmi voi încheia cariera și vreau să o fac într-un mod deosebit, cîștigînd Cupa României", a declarat fostul internațional. ***(Liviu Chiriță)***

Supradotate în rate.

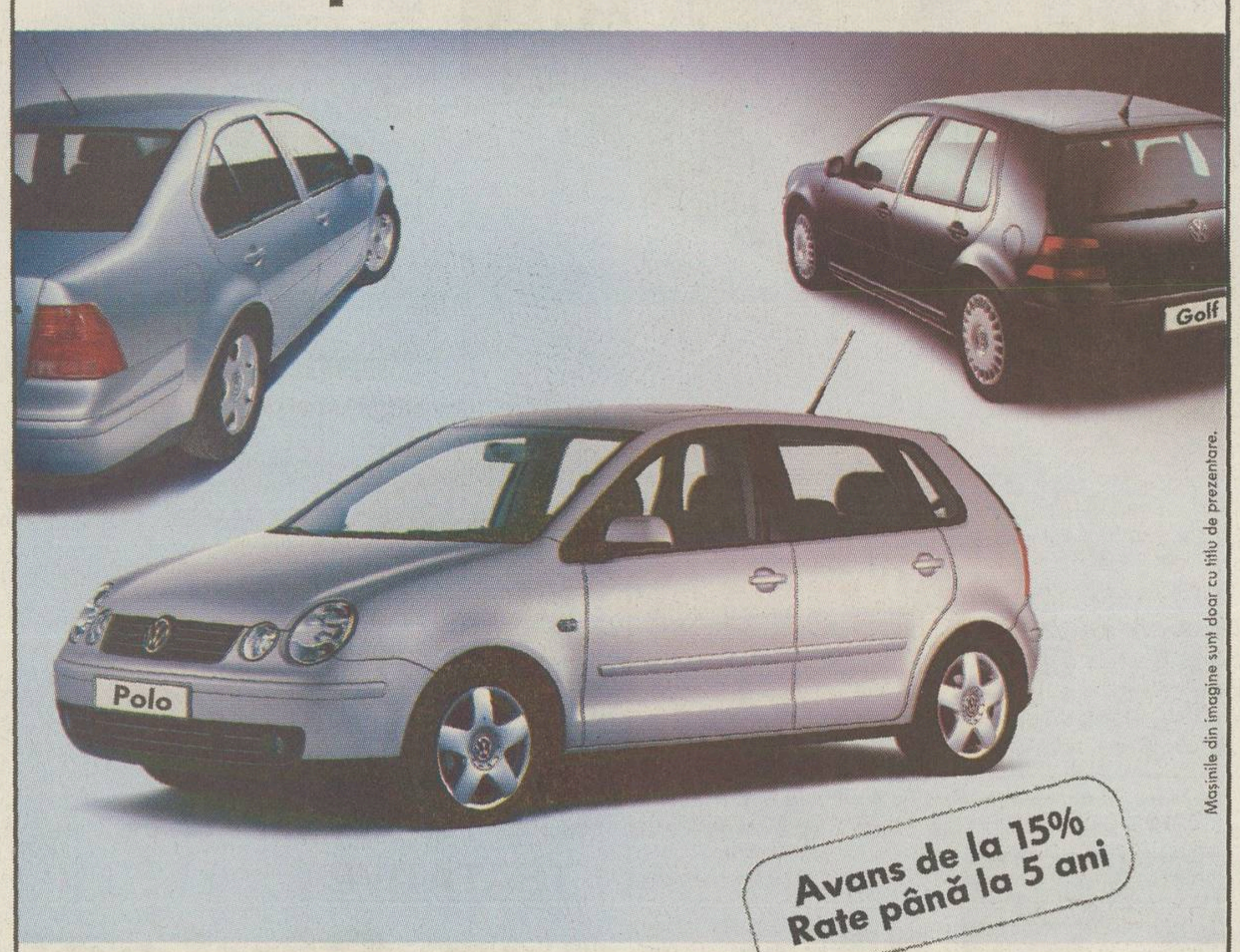

Ai ofertă, ai parte! De supradotate și rate!
Porsche România, importator Volkswagen și Porsche Leasing România ți-au pregătit o ofertă de excepție cu trei protagoniste excepționale: Polo, Golf și Bora. Pentru Polo, ai ABS și caroserie cu 4 uși la 50 % din prețul standard și mașinile deja în stoc; pentru Golf, ai varianta de echipare Ocean (anvelope 205 / 55 R 16, jante din oțel 6,5 J x 16, aer condiționat manual, pachet crom, scaune față reglabile pe înălțime, tapiserie "Classic") de la 11 366 EUR CIP; iar pentru Bora, ai gratuit pachetul Attraction (pachet electric, pachet tehnic, vopsea metalizată sau perlefect). Și pe lângă toate acestea, s-a pus pe roate o ofertă de rate: leasing intern cu dobândă avantajoasă, pe perioade de până la 60 de luni și avans începând de la 15 %.
Supradotează-te cu un Volkswagen!

PORSCHE ROMANIA PORSCHE LEASING ROMANIA

Un trio formidabil

Dealeri Volkswagen: București - Porsche București Nord, tel.: 021/208 37 00, fax: 021/203 37 01, Midocar, tel.: 021/236 08 39, fax: 021/236 08 41, Bacău - Cybernet Auto Center, tel.: 0234/518 604, fax: 0234/177 831, Baia Mare - Robot, tel.: 0262/223 298, fax: 0262/250 298, Brașov - Tess, tel.: 0268/441 187, fax: 0268/441 193, Cluj Napoca - Autoworld, tel.: 0264/448 387, fax: 0264/448 851, Constanța - Tecar International, tel.: 0241/611 815, fax: 0241/697 000, Craiova - Serpico, tel.: 0251/438 224, fax: 0251/438 209, Focșani - Scorpion Exim, tel.: 0721/330 395, fax: 0237/236 866, Galați - Scorpion Exim, tel./fax: 0236/499 294, Iași - Sandra Trading, tel./fax: 0232/220 913, Oradea - D&C, tel.: 0259/418 144, fax: 0259/478 847, Rădăuți - Autoservice, tel.: 0230/561 872, fax: 0230/566 130, Râmnicu Vâlcea - Nurvil, tel.: 0250/737 356, fax: 0250/746 203, Sibiu - Tess, tel.: 0269/560 377, fax: 0269/560 448, Târgu Mureș - Autocenter Spanner, tel.: 0265/254 971, fax: 0265/160 266, Timișoara - Autoclub, tel.: 0256/293 437, fax: 0256/289 892, Quark Motors, tel.: 0256/220 044, fax: 0256/220 040.

"OBIECTIV ÎNDEPLINIT"

Antrenorul formației piteștene a afirmat în cadrul conferinței de presă că "obiectivul hotărît de conducere, ajungerea în semifinalele competiției, a fost îndeplinit. Naționalul ne-a surprins pentru că ne așteptam să folosească două vîrfuri clasice. Am încercat să contracarăm prin plasarea lui Dancia la Caramarin, însă nu ne-a ieșit, Caramarin fiind cel mai bun jucător al gazdelor", a afirmat tehnicianul. "Preda nu cunoaște regulamentul", a mai spus Moldovan atunci cînd a fost întrebat cum își explică faptul că Preda a luat balonul în brațe la o pasă dată cu piciorul de un coechipier. ***(Liviu Chiriță)***

RUGĂMINȚI PENTRU ZENGA

În timpul meciului din Cotroceni, Caramarin și Mitrovici l-au rugat pe Zenga să facă o schimbare în sistemul de joc, cei doi spunîndu-i italianului să mai introducă un vîrf. Timp de 5 minute, antrenorul Naționalului a ținut cont de doleanța fotbaliștilor săi. L-a lăsat pe Mitrovici împins, pe Caramarin l-a trecut extremă stîngă, iar Dan Petrescu a fost avansat în spatele vîrfurilor. Zenga și-a dat seama că jocul nu merge și a revenit la așezarea inițială. ***(Liviu Chiriță)***

Foto: CRISTI PREDA

VINTILĂ ȘI FIICA

Bogdan Vintilă a fost și de această dată rezervă de portar în partida de Cupă cu FC Argeș, titularul postului fiind Marius Popa. Celui de-al treilea portar din lotul reprezentativ i-a trecut repede supărarea, el jucîndu-se în pauza meciului cu fetița sa Alexia-Maria, care are doar un an și opt luni (foto). ***(Liviu Chiriță)***

200 de euro pentru gol

Jucătorii lui FC Național au jucat fără prime în partida de Cupă. Totuși, înainte de joc, "bancarii" au fost anunțați că patronul Valentin Sălăgean, asociatul lui Gino Iorgulescu la restaurantul "Trattoria Il Calcio", va premia fiecare gol înscris cu cîte 200 de euro. Fotbaliștii s-au înghesuit să înscrie, iar la sfîrșitul jocului omul de afaceri se plîngea, în glumă, că va da faliment. ***(Liviu Chiriță)***

MARINCĂU ACCIDENTAT LA ÎNCĂLZIRE

Ion Moldovan a trebuit să schimbe formula de start cu puține minute înainte de începutul jocului, după ce Raul Marincău a făcut entorsă la genunchiul piciorului stîng în timpul încălzirii. În locul fundașului central a fost introdus Cristi Bălașa, nerefăcut complet după o accidentare la piciorului drept, însă nici el nu a rezistat tot meciul pe teren. "În zona fundașilor centrali au fost probleme la noi", a spus Moldovan, aluzie la alt absent, Șomcherechi, suspendat. ***(Mihai Brezeanu)***

Foto: CRISTI PREDA

"Șefu', șefu', n-a fost ofsaid"

Slavișa Mitrovici (foto, în alb) a marcat în repriza secundă cel de-al doilea gol al său din partida cu FC Argeș, dar arbitrul Salomir a anulat reușita bosniacului în urma semnalizării asistentului Asandei pentru o poziție de ofsaid. Banca Naționalului a luat foc, directorul sportiv Vicențiu Iorgulescu dînd telefon unui prieten să se convingă, după care i-a spus lui Zenga că dreptatea era de partea lor. "Șefu, șefu, n-a fost ofsaid", l-a certat italianul pe arbitrul de rezervă Anton Heleșteanu. ***(Liviu Chiriță)***

Loteria penaltyurilor

Arbitrul Anghelinei a ales după reguli numai de el știute două lovituri de pedeapsă din cele 4 situații pasibile de această sancțiune. Dinamo a terminat în 9 jucători extrem de nervoși și fără antrenor

DE
EMANUEL
TERZIAN

De obicei, în prima manşă a "dublelor" eliminatorii echipele gazdă se îngrijesc să nu primească gol, iar cele oaspete să înscrie măcar unul, care valorează dublu în deplasare. Astra şi Dinamo au făcut excepţie de la regulă. Ploieştenii au deschis jocul, în special pe aripi, acolo unde sistemul 4-4-2 le asigura superioritate. Surprinzător, Dinamo a venit să se apere, Andone renunţînd la hîrşitul 3-5-2 în favoarea unui 5-3-1-1 în care oamenii ofensivi fie au fost anihilaţi cu uşurinţă, cazul lui Drăgan, fie s-au autoanihilat, cazul lui Domocoş. Şi cum apărarea continuă să reprezinte punctul slab al "cîinilor", spectatorii s-au distrat copios cu gafele *concitadinului* lor Bogdan Onuţ şi cu zbaterea în zadar a lui Frăsineanu, "drastic pedepsit" de Ando cu titularizarea pe banda stîngă.

Valenţele jocului în prima parte au tins spre zero. Punctele luminoase s-au numărat pe degetele unei singure mîini: faza din care Astra a deschis scorul, evoluţia lui Diop, singurul care a alergat şi a vrut de la Dinamo, şi, poate, ambiţia ambelor formaţii.

Ăsta e. Ăsta nu e. După pauză a început loteria penaltyurilor. Anghelinei s-a grăbit să dea o mînă de ajutor la revenirea roş-albilor, *indicînd o lovitură de pedeapsă la* un duel între Drăgan şi Dobre cum sînt cu sutele într-un meci (46). Pornit pe panta aceasta şi cu conştiinţa încărcată, el a mai dat una în compensaţie 3 minute mai tîrziu. O dată *restabilit echilibrul, arbitrul a ignorat* cea mai clară infracţiune în careu dintre toate, aceea comisă de Onuţ asupra lui Dăscălescu (52). La fel cum procedase şi în prima parte (29) la un contact Costescu - Tamaş. *Corectă însă eliminarea* lui Vlad Munteanu, care l-a călcat pe spate pe Crăciun.

Aşa cum ne-a arătat şi cu Naţionalul, Dinamo s-a trezit abia în 10 oameni, a dominat, a avut ocazii, dar n-a mai marcat. *N-avea cum s-o facă nici* după ce a rămas în 9, nici după ce a rămas fără antrenor pe bancă. Şi s-a contabilizat încă o înfrîngere, a 8-a în sezonul de primăvară, iar la orizont se prefigurează şi nişte suspendări.

emanuel.terzian@prosport.ro

SEMIFINALE / MECI TUR

ASTRA 2-1 DINAMO

ASTRA		DINAMO
Antrenor		**Antrenor**
Florin Marin		Ioan Andone
1. M. Bratu ★★		1. Cr. Munteanu ★
3. L. Dobre ★★	**Scor la pauză** 1-0	3. Kiriţă (cpt) ★★
4. Negoiţă ★	**Marcatori**	6. Onuţ ❐
5. Petroiesc (cpt) ★★★	1-0, Todoran (36)	7. Diop ★★★
6. Mihart ★★★	1-1, V. Munteanu (46- pen.)	8. Fl. Petre ★★
(8. Movilă, 79)	2-1, Todoran (49 - penalty)	(21. Grigorie, 66) ★
7. Crăciun ★★★	**Arbitru**	9. Domocoş ★
9. M. Dăscălescu ★	V. Anghelinei ★	(2. Stoican, 74) ★★
(14. Borbely, 73) ★	(Galaţi)	13. Alexa ★
11. V. Ghindaru ★	**Asistenţi**	16. Frăsineanu ★
(21. Irimescu, 67) ★	Fl. Hîncu (Braşov) ★★★	18. V. Munteanu ❐
16. Costescu ★	A. Oniţa ★★★	19. Drăgan ★
17. Todoran ★★★	(Constanţa)	(17. Marica, 51) ❐
20. Toporan ★★	**Cartonaşe galbene**	30. Tamaş ★
Rezerve	Alexa (10), Onuţ (28),	**Rezerve**
22. Olteanu, 25. Orlando,	Crăciun (65), Stoican (80)	23. D. Tudor, 5. Vătavu, 25.
26. C. Dobre, 27. Dăncuş	**Cartonaşe roşii**	Tameş, 26. Mitea
	V. Munteanu (55), Onuţ (86),	
Aşezare	I. Andone (86)	**Aşezare**
1-3,5,20,4-7,6,17,11-16,9	**Spectatori** 6.000	1-8,3,6,30,16-7,13,18-9-19

FILMUL MECIULUI

● **Min. 15**, contră Dinamo pe traseul Diop-Drăgan-Fl. Petre, ultimul a tras de la 20 de metri puţin pe lîngă poartă ● **min. 29**, la un duel în careu Costescu - Tameş ploieştenii *au cerut penalty* ● **1-0, min. 36:** *Mihart a pătruns pe dreapta şi a centrat*, Costescu a deviat şi Todoran, venit din spate, a marcat din careu ● **1-1, min. 46:** Vlad Munteanu a transformat un penalty acordat prea uşor la un duel Dobre - Drăgan ● **2-1, min. 49:** Todoran a transformat un penalty la fel de uşor acordat la duelul Dăscălescu - Tamaş ● **min. 55**, Vlad Munteanu a văzut "roşu" pentru o agresiune comisă asupra lui Crăciun ● **min. 66**, Frăsineanu *a trimis din lovitură liberă de la 30 de metri puţin pe lîngă poartă* ● **min. 70**, Domocoş a trimis un voleu violent de la 28 de metri care a muşcat bara ● **min. 77**, Cristi Munteanu l-a blocat în careu pe Borbely ● **min. 86**, Onuţ a văzut şi el cartonaşul roşu după un atac violent la Borbely. Pentru că a pătruns pe teren, Andone a fost trimis în tribune

❐ Foarte slab ★ Slab ★★ Satisfăcător ★★★ Bun ★★★★ Foarte bun ★★★★★ Excelent

▶ Badea cere alt sistem de delegare a arbitrilor. Preşedintele Nicolae Badea a răbufnit asupra arbitrajului. "Arbitrul a făcut numeroase greşeli şi a interpretat diferit regulamentul la faze identice. A creat iritare în rîndul jucătorilor noştri, o iritare căreia i-au căzut pradă Vlad Munteanu şi Onuţ. Amîndoi au greşit faţă de echipă". Badea a acuzat şi delegarea lui Anghelinei, spunînd că "trebuie schimbat sistemul delegărilor făcute de un singur om. Cred că mai obiectiv ar fi prin tragere la sorţi sau printr-un program pe computer".

▶ Niculae supărat. Rugat să-şi spună părerea pe marginea meciului, Ioan Niculae a replicat iritat: "Nu vorbesc pentru ProSport fiindcă n-aţi fost corecţi cu mine", referindu-se la materialul care arăta că patronul Astrei s-a întîlnit în preziua partidei cu vicepreşedintele dinamovist Gigi Neţoiu. După ce s-a mai calmat, Niculae a spus că "puteaţi să scrieţi că ne-am întîlnit şi în alte zile sau că a venit şi Cohn pe la mine. Aţi lăsat o umbră de îndoială asupra meciului, dar s-a văzut că s-a jucat pe teren".

Marin spune că Astra a fost dezavantajată

Florin Marin a susţinut singur conferinţa de presă, Andone anunţînd că este prea iritat pentru a veni în faţa ziariştilor. Tehnicianul Astrei a punctat că "Dinamo nu ne-a pus nici o problemă, nu şi-a creat nici o ocazie. Nu ne-am putut impune mai clar în superioritate numerică fiindcă în repriza a doua s-au jucat numai 10 minute timp efectiv. Dinamo n-are de ce să se plîngă de arbitraj, poate noi s-o facem. Am avut un penalty în prima repriză, altul mai clar decît toate celelalte la Dăscălescu în partea a doua. De asemenea, cred că mai trebuiau eliminaţi cîţiva fotbalişti de la ei".

▶ "FOTBALUL ROMÂNESC A MAI DOBORÎT UN RECORD"

Antrenorul Cornel Drăguşin, unul dintre cei mai consecvenţi statisticieni din România, a apreciat după meciul de aseară că "s-a înregistrat un nou record negativ în fotbalul românesc. La Astra - Dinamo am numărat nu mai puţin de 61 de faulturi, 30 făcute de gazde şi 31 de oaspeţi. Mingea a ieşit în afara suprafeţei de joc de 102 ori! Dacă punem şi cele 6 schimbări la socoteală, rezultă 169 de întreruperi ale meciului. Au fost mai puţin de 30 de minute de joc efectiv. Eu nu am asistat la o asemenea partidă în ultimii 30 de ani".

Foto: RĂZVAN PĂSĂRICĂ

***UNUL CÎT TREI.** Mihai Dăscălescu (foto, la minge) porneşte un nou atac al Astrei, sub privirile lui Vlad Munteanu, Kiriţă şi Alexa (ultimii doi cu spatele)*

INCIDENTE

La un pas de linşaj

Onuţ a vrut să-l bată pe Anghelinei în momentul eliminării, însă arbitrul a scăpat de corecţie doar pentru că jucătorul a fost oprit la timp de colegi

Foto: RĂZVAN PĂSĂRICĂ

Eduard Apostol
Justin Gafiuc

Partida de la Ploieşti a cunoscut un moment foarte tensionat în minutul 86, după eliminarea lui Onuţ. Campionii jucau deja în acel moment în zece oameni, din cauza cartonaşului roşu văzut de Vlad Munteanu în minutul 55. În secunda în care apărătorul dinamovist a fost trimis la vestiare, asupra lui Anghelinei s-a declanşat un adevărat asediu din partea taberei din Ştefan cel Mare. "Cîinii" l-au înconjurat pe gălăţean, cerîndu-i socoteală, iar fotbaliştilor li s-a alăturat şi Ioan Andone, care a ţîşnit de pe bancă direct spre centrul terenului, locul unde se crease meleul. Enervat la culme, fundaşul roş-albilor a refuzat să iasă de pe gazon şi a sărit să-l lovească pe "central", fiind oprit cu greu de doi coechipieri. În cele din urmă, el a fost scos de pe teren de "secundul" Iulian Mihăescu, care efectiv l-a tîrît pe fotbalist pe tunelul dinspre vestiare.

"Şi-a bătut joc de mine! Am încercat să-l urc pe targă pe jucătorul căzut, în ideea să pornească jocul mai repede, dar Anghelinei mi-a dat cartonaş roşu. Cred că ne-a vînat de la începutul partidei, iar acum poate fi fericit", a răbufnit fundaşul ex-ploieştean.

Ando a năvălit în teren. Cînd Onuţ era scos în afară, Anghelinei i-a spus lui Andone să părăsească spaţiul tehnic, obligîndu-l să treacă în spatele gardului, de unde tehnicianul a urmărit ultima parte a întîlnirii. Ando de-abia a fost potolit de propriii jucători să nu sară şi el să-i ceară socoteală arbitrului, jandarmii intervenind pentru a face un scut uman în jurul "centralului". Congestionat, antrenorul a dat indicaţii de pe tunel, scăpînd şi cîteva înjurături la adresa lui Anghelinei.

▶ "NU STĂM LA CAFELE CU ARBITRII"

Directorul executiv al roş-albilor, Cristi Borcea, l-a acuzat pe Anghelinei că a continuat tradiţia arbitrajelor anti-Dinamo: "Nu ne-a lăsat să jucăm, i-a împins permanent de la spate pe cei de la Astra, iar Crăciun trebuia şi el eliminat. Ne întrebăm şi noi cum de atîta vreme se greşeşte cu consecvenţă doar împotriva noastră şi nu există nici o eroare întîmplătoare favorabilă lui Dinamo. E clar că e o tactică să ne defavorizeze. Oricum, tot noi vom juca finala". Gigi Neţoiu a punctat că "menţin ce am spus despre Grigorescu, anume că e şeful tîlharilor. S-a văzut şi azi cum şi-a bătut joc de noi Anghelinei. Dinamo e arbitrată prost pentru că nu stă la cafele cu arbitrii!".

Oaspeţii reclamă comportamentul lui Anghelinei. **La finalul meciului, jucătorii dinamovişti se plîngeau de atitudinea arătată pe teren de Anghelinei. Principalul reproş viza faptul că gălăţeanul a încercat să-i provoace în repetate rînduri, trăgîndu-i şi împingîndu-i atunci cînd i se oferea ocazia. "Cînd Domocoş era la pămînt şi-şi ţinea mîinile pe faţă, arbitrul a venit la el, l-a bruscat şi i-a spus să se ridice că nu are nimic", a mărturisit unul dintre fotbaliştii din Ştefan cel Mare. Kiriţă a comentat: "Arbitrul ar trebui să ne respecte, dar el era atent la cum să ne împingă pe teren. N-am văzut o asemenea atitudine la un «central» în toată cariera mea. Sîntem vînaţi".**

EROUL MECIULUI

Foto: RĂZVAN PĂSĂRICĂ

"Au jucat dur fiindcă nu puteau să alerge!"

Autorul celor două goluri ale ploieştenilor, Dinu Todoran *(foto dreapta)*, crede că roş-albii puteau să primească şi alte cartonaşe roşii

Eduard Apostol
Justin Gafiuc

Dinule, crezi că golurile tale vor fi suficiente pentru a califica Astra în finală?

Va fi un retur foarte greu, iar opţiunea pentru finala Cupei nu e luată nici de noi, nici de Dinamo. Sperăm să ajungem pe "Lia Manoliu", dar vom vedea abia la retur pentru cine e mai avantajos acest 2-1.

PRO **Ţi-a fost teamă cînd ai executat penalty-ul?**

Nu e prima lovitură de pedeapsă pe care o execut în carieră, aşa că n-avea de ce să-mi fie frică, deşi era un moment foarte important al întîlnirii. Într-un fel, mă bucur că tocmai am împlinit doi ani de cînd sînt cu prietena mea, Tania, şi am înscris două goluri.

PRO **Care ţi s-a părut cel mai bun jucător de la roş-albi?**

Dinamo e deocamdată campioana ţării, are echipă bună, dar Diop mi se pare că a ieşit cel mai mult în evidenţă.

PRO **Crezi că Anghelinei a exagerat cu eliminările lui Vlad Munteanu, Onuţ şi Andone?**

Eu zic că puteau să fie chiar mai multe cartonaşe roşii, pentru că lui Alexa, de exemplu, ar fi trebuit să i-l arate din minutul 10, cînd a intrat cu talpa înainte la Petroiesc. Poate că apelează însă la acest joc dur pentru că nu reuşesc să alerge! În asemenea cazuri trebuie să bagi "materiale".

▶ BANI PENTRU ELIMINAREA "CÎINILOR"

În cazul în care vor cîştiga Cupa României, ploieştenii vor primi din partea conducerii cîte 10.000 de dolari, însă conducătorii Astrei se gîndesc să-şi motiveze fotbaliştii în plus şi pentru eliminarea lui Dinamo din semifinale. Astfel, accederea în finala competiţiei ar putea fi răsplătită cu cîte 1.500 de dolari. În Regulamentul de Ordine Interioară este prevăzută premierea doar pentru cucerirea trofeului, însă pentru calificarea în semifinale, în dauna Politehnicii Iaşi, Costescu şi compania au încasat cîte 500 de dolari. *(Eduard Apostol)*

Babicu nevoit să-şi schimbe tricoul

Ieşirea celor două echipe din tunelul de la vestiare a fost întîrziată din cauza faptului că portarul Cristi Munteanu avea tricoul portocaliu, cu aceeaşi culoare fiind îmbrăcat şi ploieşteanul Bratu. Babicu' a fost nevoit să ia tricoul cu numărul 23 de culoare verde al rezervei Daniel Tudor. A fost nevoie şi de modificarea raportului de joc, noul număr al goalkeeperului din Ştefan cel Mare fiind trecut în foaie de arbitrul de rezervă Ionică Serea. *(Justin Gafiuc)*

100 de bilete gratuite la meciul Rapid - Steaua

Înaintea fiecărei etape din acest retur, ProSport pune la bătaie 100 de bilete gratuite, la tribuna I, pentru una dintre cele mai importante partide ale rundei

Întrebarea zilei
Ce jucător vrea să transfere Rapidul de la FCM Bacău?

Sună la numărul de telefon

(021) 209.20.02

răspunde la întrebare, apoi spune-ţi numele, prenumele, localitatea, numărul de telefon, seria şi numărul de buletin. În fiecare zi ProSport va pune altă întrebare.

Telefonul anunţat are tarif normal Romtelecom şi funcţionează 24 de ore din 24. Doar azi mai poţi suna pentru a cîştiga un bilet la meciul de sîmbătă, 26 aprilie!

- **Biletele vor fi acordate prin tragere la sorţi. Extragerea se face din toate răspunsurile corecte.**
- **Lista celor 100 de cîştigători va fi publicată vineri şi sîmbătă în ProSport. Partida se dispută sîmbătă, 26 aprilie.**
- **În momentul ridicării premiilor, cîştigătorii trebuie să aibă asupra lor şi acest talon.**
- **Dacă organizatorii unui derby ales de ProSport permit intrarea gratuită pe stadion, etapa respectivă de concurs se anulează.**
- **Pentru informaţii suplimentare sunaţi la (021) 205.22.54**

SENSURI

DE
ALIN
BUZĂRIN

Iarmarocul CCA

În jurul derbyului Rapid - Steaua de sîmbătă discuţiile se poartă nu numai pe tema nodului de la cravata lui Răzvan Lucescu sau pe subiectul transferului ştiinţifico-fantastic al lui Bratu în Ghencea. Numele arbitrului e punct important pe ordinea de zi, poate mai important decît toate celelalte

Trăim zile în care celularul lui Nicolae Grigorescu nu mai rămîne subit fără semnal sau fără baterie. Aparatul funcţionează la parametrii ideali şi zbîrnîie necontenit, din toate încheieturile. Proprietarul stă cu telefonul lipit de ureche şi pare să se fi metamorfozat din preşedinte de Comisie Centrală într-un fel de Maica Tereza hotărîtă să nu lase pe nimeni nemulţumit.

Salomir, pozat în şort roş-albastru, nu putea conduce un meci al Stelei. Cu toate că de doi ani clujeanul n-a dat nici măcar un aut nemeritat echipei din Ghencea. Dacă nu el, atunci Serea, Corpodean, Tudor, Balaj. Şi variante ar mai fi. Cu toţii, "copii curaţi", cum se spune. La fiecare dintre ele cineva are obiecţii. Ce-i convine lui Gigi Becali nu-i place lui Copos şi invers. Iar Grigorescu nu suportă oameni nefericiţi în preajma sa, de trei zile chinuindu-se să găsească o Nirvana unanim acceptată de ocupantele primelor două locuri. E circ, e penibil, e iarmaroc, unde fiecare-şi spune preţul, iar marfa se strică pe tarabă. În redacţie, delegările la etapa pascală atîrnă în cui de trei zile. Sînt printate după site-ul Comisiei, iar în dreptul derbyului figurează următorul anunţ: "Ne cerem scuze, dar din motive independente de voinţa CCA brigada va fi anunţată pe 24.04.2003, după ora 09:00". Acest text e proba cea mai relevantă a aservirii Comisiei. E elementul care demonstrează că Nicolae Grigorescu a ţinut mereu cont de dorinţa cluburilor, că le-a trimis acestora arbitrii după cum le-a convenit. E evidenţa dată publicităţii care dovedeşte că preşedintele arbitrilor şi semnatarul delegărilor la Divizia A e un fel de mamă bună care-şi întreabă copiii ce le-ar plăcea să le gătească la prînz.

În aceste condiţii numele arbitrului de sîmbătă, din Giuleşti, nu mai are nici o importanţă. Poate să fie şi Frăţilă, şi Lo Bello, şi Collina, şi Grigorescu însuşi. Oamenii au văzut cum se sună, cum se intervine şi cum se lucrează la CCA. Preşedintele acceptă să fie presionat de cluburi, federaţia se face că nu vede, apoi ingenuul şef al arbitrilor intră gingaş în direct la o oră de vîrf şi recită emoţionat poezii neverosimile despre autonomie.

Pentru fotbalul românesc, cluburile şi derbyurile sale, Grigorescu e preşedintele perfect, a cărui spinare e suficient de flexibilă ca să suporte nenumărate aplecări pînă la pămînt. Într-un asemenea scandal, cu două cluburi care ar vrea să arbitreze fie Copos, fie Gigi Becali, sau măcar Piţurcă ori Rednic, Grigorescu avea, totuşi, variante onorabile. Fie fermitatea din prima clipă, fie demisia. De fermitatea lui ne-am plictisit, aşteptînd-o în zadar de doi ani şi jumătate, iar demisia nu şi-o va da niciodată, pentru că asta presupune demnitate. Dacă preşedintele arbitrilor ar fi avut aşa ceva, ar fi trîntit din prima zi a mandatului telefonul cluburilor în nas şi nu s-ar fi ajuns la un astfel de bîlci al cărui personaj principal e o păpuşă de paie mînuită de alţii.

alin.buzarin@prosport.ro

Dacă e joi, e T.R.U

Amicaluri germane

Păcat. Scuzele cancelarului Schroeder nu s-au auzit prea bine. Cancelarul nu obişnuieşte să se căiască prea des, aşa încît am pierdut un tril ce nu se va mai auzi mult timp de la Berlin. Mai ales că Gerhard Schroeder se pregătise decuseară. Herr Schroeder a mărturisit sîmbătă revistei Der Spiegel că "regretă" remarcele care au dus la răcirea relaţiei cu Statele Unite. Aici, Doktor Schroeder s-a uitat în notiţe şi a precizat: e vorba de remarcele "foştilor mei miniştri". Asta e, şi în germană şi pe englezeşte, o fentă. Adică americanii ar trebui să se uite glonţ la fosta doamnă ministru german al justiţiei. Dînsa a spus la un moment dat că BUSH = HITLER, de unde rezultă, mai departe, că Statele Unite = Reich ediţia 4, că dl Rumsfeld pregăteşte o anume cameră pentru odihna de veci a dlui Wolfowitz, şi alte asemenea isteţimi care pun în mormînt secole de logică germană (şi toarnă beton deasupra). Aşa a cugetat doamna şi ei ar trebui, americanii, să îi trimită o rachetă Cruise prin oberlicht. Problema e că isteţimea doamnei, care stă acum cu radarul în braţe lîngă oberlicht, s-a manifestat încurajată de cocoşismele şefului ei direct. Căci Schroeder a fost reales cancelar şi s-a despărţit de "fostul său guvern" cîştigînd alegerile pe bază de antiamericanism pursînge.

Şi totuşi interviul a trecut neobservat. Căci în acelaşi timp şi ceva mai la sud, marele cotidian Sueddeutsche Zeitung publica o ştire în care germanii nu îşi cer scuze, nu regretă nimic şi nu dau vina pe "fosta guvernare". Noutăţile aduse la lumină de ziarul din München explică o serie ciudată de amicaluri care şi-au făcut îndrăzneţ loc în calendarul supraîncărcat al clubului Bayern: meciuri cu naţionalele Maltei şi Thailandei, ba chiar şi un meci cu echipa Esperance din Tunisia. Curiozitatea geografică a pus stăpînire pe Bayern într-un moment anume: cu puţin timp înainte de votul ce a desemnat, în iulie 2000, ţara organizatoare a Cupei Mondiale 2006. Candidaţi principali: Germania şi Africa de Sud. Marea favorită: Africa de Sud. De jucat amicaluri pe ultima sută a jucat doar Germania şi, iarăşi interesant, mania amicalurilor a purtat clubul Bayern în patru ţări cu drept de vot şi nedecise. 3 dintre ele au votat pentru Germania şi aceste voturi i-au adus victoria in extremis: 12-11. Dar Sueddeutsche Zeitung a mai aflat ceva. Înainte de a se repezi Bayern pe urmele marilor exploratori geografici, a ţîşnit din bloc starturi onor Herr Leo Kirch, cel mai mare magnat TV al Germaniei. El a realizat subit ce audienţă colosală o să aibă un Malta - Germania, în direct şi la o oră de vîrf, şi a cumpărat drepturile de televizare. Aşa au plecat spre federaţiile din cele 4 ţări cîte una bucată CEC în valoare de 300.000 de dolari. Herr Kirch nu e doar primul amicalofil al Germaniei. Domnia sa era la acea oră şi proaspătul cumpărător al drepturilor de televizare în Germania a Cupei Mondiale 2006. Iar socoteala e simplă: dacă Mondialele 2006 se joacă în Germania, veniturile domnului Kirch sînt de cîteva ori mai mari decît în cazul în care Mondialele se joacă în Africa de Sud. Mai departe. Cine e oare cel mai mare client intern al grupului Media Kirch? Bineînţeles Bayern München. Şi cine era preşedintele Comitetului de susţinere a candidaturii germane la organizarea Mondialelor 2006? Bineînţeles Franz Beckenbauer, tatăl (şi dacă îmi dă voie dl Sandu, Naşul) lui Bayern. Acum avem o idee mai clară despre originile votului care a adus Cupa Mondială 2006 în Germania şi avem o idee mai vagă despre rolul raţiunii în sînul FIFA. Căci competiţia pentru organizarea Cupei Mondiale 2006 ar fi trebuit să fie de la bun început o cursă cu un singur favorit. Nici un candidat nu putea să susţină în mod serios că poate asigura condiţii mai bine decît Germania. Dar FIFA nu a avut curajul să spună lucrurilor pe nume. N-ar fi fost politic.

Africa de Sud e favorita oamenilor de bine de peste tot, un fel de handicapat cu drepturi speciale. A suferit populaţia de culoare sub regimul de apartheid? Da. Şi de aici decurge, nu e clar cum, dreptul Africii de Sud de a organiza orice, de la Mondialele 2006 la Festivalul de la Cannes. FIFA e şi ea corectă politic şi a tăcut mîlc. Evident, asta nu a obligat Germania să perfecţioneze arta meciurilor amicale şi extrem de amicale, dar nici nu a descurajat-o. Rezultatul e că scandalul Mondialelor 2006 a fixat un precedent şi a dat curaj potlogarilor mici din fotbalul mic şi regizorilor mari din fotbalul mare. Proces căruia i se mai zice (rar) şi corupţie instituţionalizată. Deşi regretul meu cel mare e altul. Scandalul amicalurilor a acoperit scuzele Cancelarului. Omul care ar da orice acum pentru un amical Germania - SUA.

tru@prosport.ro

ŞOAPTELE SPORTULUI

BLATURI ŞI LA HANDBAL

În Liga Naţională feminină de handbal, Rapid conduce în clasament cu cinci etape înainte de final, avînd un punct mai mult decît Oltchim şi Remin Deva. Giuleştencele au prima şansă la cucerirea campionatului, avînd cel mai uşor program, dar hunedorencele au început să le pună beţe în roate. Conducerea Reminului a şi început, din cîte se aude, să trateze cu Silcotub Zalău, cu Selmont Baia Mare şi cu Ursus Cluj pentru a le da o mînă de ajutor. "Haideţi să rămînă titlul în Ardeal, că destul a luat calea Regatului!", a fost una din replicile preferate. Rămîne acum să vedem dacă bucureştencele vor putea fi oprite.Şi dacă domnul Gaţu va lua atitudine.

SUPRASOLICITAT

Nicolae Grigorescu vrea, probabil, să-l transforme pe Viorel Anghelinei în maratonist. Gălăţeanul de 45 de ani, care la sfîrşitul anului se va retrage pe motiv de vîrstă, a fluierat duminică meciul Bacău-Rapid, aseară a condus Astra-Dinamo, iar pentru mîine a fost delegat la Farul-Craiova. Trei partide în 5 zile, ceea ce înseamnă trei baremuri, dar şi trei porţii de efort, cu deplasările între respectivele localităţi cu tot. Încă o dovadă a inspiraţiei care nu-l părăseşte nici o clipă pe Nicolae Grigorescu.

EMOŢII

Jocul de-a delegarea

Greu de crezut că Nicolae Grigorescu este "şeful bandiţilor" sau măcar un bandit de rînd. Dimpotrivă. Dacă arbitrajele sînt astăzi vizibil mai bune decît ieri, dacă au apărut figuri noi, fără patina unsuroasă a unor bine cunoscuţi "cavaleri ai fluierului" din vechime, atunci Grigorescu nu e străin de acest progres.

Contestatarii actualului preşedinte şi-au pierdut din forţă, tocmai pentru că realitatea îi contrazice. Aşa încît, principalul adversar al reformistului Grigorescu a rămas ezitantul, precautul, moderatul, împăciuitorul, diplomatul şi temătorul Grigorescu.

Povestea delegării brigăzii pentru Rapid - Steaua are toate şansele să se transforme într-o epopee. De neînţeles! Sigur că nu poţi face nominalizările împotriva voinţei cluburilor, dar nici nu e normal să duci consultările pînă într-acolo încît să decidă preşedinţii. Pînă la urmă, nu Rapid sau Steaua răspund pentru calitatea arbitrajului! În cazul în care lucrurile ies rău, Grigorescu va fi cel blamat. Atunci să hotărască el fără să devină client de onoare al tuturor companiilor de telefonie mobilă! Cu cîţi oficiali ai clubului îl sună pe Grigorescu se relansează industria comunicaţiilor.

În al doilea rînd, echilibristica şefului arbitrilor a pus o povară imensă pe umerii celor care vor conduce derbyul. Înainte de a fi ţintele încordării jocului de fotbal, ei au devenit deja victimele jocului de-a delegarea.

Cătălin Tolontan

catalin.tolontan@prosport.ro

IMAGINEA ZILEI

Comuniunea minge-natură

Foto: LUCIAN MUNTEAN

Dacă la Divizia A se şutează de multe ori în plopi, la ce să ne aşteptăm de la ligile inferioare? Imaginea de faţă a fost surprinsă la meciul din Divizia B dintre CFR Cluj şi Corvinul, balonul prins între crengi fiind cu greu recuperat de copiii de mingi cu ajutorul pietrelor

---

COMENTARIU

DE
RADU NAUM

Moartea şi mama

Din Marele Premiu al statului San Marino n-am văzut decît startul, fabulosul start. Mai mult n-am putut. Pe mama celor doi fraţi, fie-i ţărîna uşoară, n-am ştiut-o deloc, în schimb pe cei doi fii celebri începeam să-i cunosc mai mult decît aş fi vrut. Cînd s-a anunţat prezenţa lor pe grilă imediat după difuzarea veştii despre starea sănătăţii acelei doamne, mi-am zis că Michael şi Ralf au informaţii exacte şi că sfîrşitul nu e chiar aproape. Din păcate, a doua zi familia Schumacher era cu un membru mai săracă. Ştiu destui care nu-l ţin la suflet pe fratele mai mare, dar nu-mi închipui că a fost cineva care să nu se simtă solidar într-una dintre cele mai mari drame pe care le poate trăi un om, care să nu-i fi plîns interior măcar o secundă. În a doua, cei doi dispăruseră de la căpătîiul mamei lor. Aveau cursa. Puncte de recuperat. Un circ de condus, cu bilete preplătite. Spectacolul trebuie să meargă mai departe. Către ce?

Lumea întreagă a Formulei 1 a lăcrimat cu zîmbetul pe buze, lăudîndu-i pe milionarii îndoliaţi, sărind la genunchii celor care «şi-au făcut meseria în condiţii dintre cele mai grele». Există totuşi un vag sentiment că trimiterile la eroism şi osanalele celor care nu mai simt pasiunea decît pe iachturi încărcate cu top-modele nu fac nici cît o ceapă degerată în faţa mamei şi a morţii. Chestiunile ultime, îmi închipui, nu se tratează cu nici una dintre măsurile pe care le folosim zilnic. Loviţi de ireparabil, ar trebui să avem fie tăria zeilor, fie nesimţirea celor căzuţi sub vraja banilor pentru a continua să spălăm vasele, să scriem articole sau să pilotăm cu 300 la oră din chiar clipa următoare. Orice aţi alege însă, înscrierea lor în cursă a fost din capul locului o faptă negîndită şi periculoasă. Cine a trecut măcar aproape de ceea ce li s-a întîmplat celor doi nemţi poate mărturisi despre starea unui organism al cărui psihic tocmai a fost tamponat în plin fără ca vreun airbag să se deschidă. Gesturile nu-ţi mai aparţin, genunchii tremură, privirea e ceţoasă şi întoarsă spre interior. Şi nu-mi spuneţi că Schumacher-ii s-au pregătit pentru a fi tari cînd a fost să fie. Nu există şcoală pentru aşa ceva. La Imola, ei s-au transformat în bombe pe roţi, potenţiale victime ale cine ştie cărui gînd duios apărut tocmai într-un viraj ca acela care ni l-a luat pe Ayrton. Noroc că maşinile au funcţionat. Toate maşinile. Iar cei care afirmă că iubita mamă ar fi vrut ca fiii ei să concureze ar face bine să încerce să afle direct de la sursă opţiunea doamnei Schumacher. Sau să tacă din gură.

radu.naum@prosport.ro

CIRIPITURI

Un xerox pentru PNA

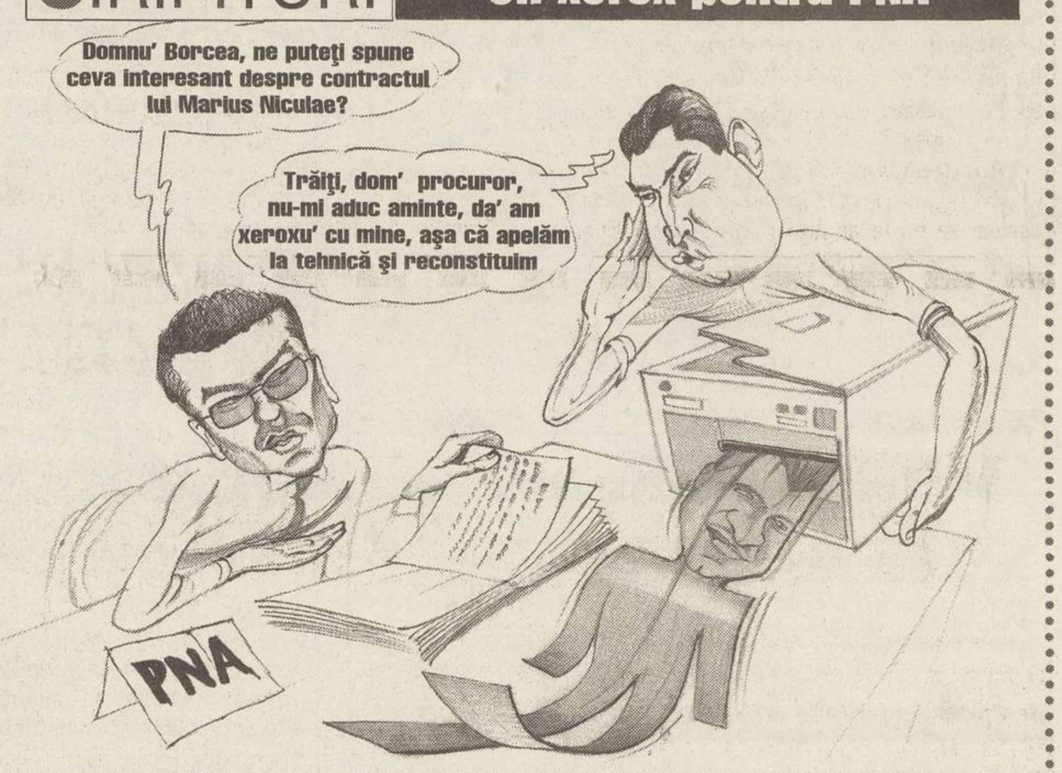

Domnu' Borcea, ne puteţi spune ceva interesant despre contractul lui Marius Niculae?
Trăiţi, dom' procuror, nu-mi aduc aminte, da' am xeroxu' cu mine, aşa că apelăm la tehnică şi reconstituim
PNA

Directorul executiv al lui Dinamo, Cristi Borcea, a fost audiat de PNA pe tema corupţiei din fotbal. Nu se ştie dacă în faţa procurorului Alexandru Chiciu, desemnat să conducă audierile, oficialul şi-a adus aminte cum a "operat" cu doi ani în urmă contractul lui Marius Niculae apelînd la cuceririle tehnicii

---

PROVERBE

"Vă rog eu să-mi udaţi gazonul"

Apel adresat în glumă ziariştilor de **Ion Crăciunescu** înainte de a intra în sediul Parchetului Naţional Anticorupţie, unde urma să fie audiat

"Normal ar fi ca Bistriţa să-şi menajeze jucătorii şi la confruntarea cu noi"

Antrenorul Stelei, **Victor Piţurcă**, ironizînd obiceiul echipei lui Jean Pădureanu de a nu folosi garnituri complete în partidele din deplasare. Gloria urmează să joace în Ghencea peste două etape

"Ne vom orienta la faţa locului"

Răspunsul în doi peri al vicepreşedintelui bistriţean **Ioan Horoba** la ironia lui Piţurcă

"Acesta e sfîrşitul fotbalului"

Rafael Benitez, antrenorul Valenciei, despre calificarea lui Inter Milano în semifinalele Ligii Campionilor

"Poate am băut o Coca-Cola împreună"

Luis Fernandez, tehnicianul lui Paris SG, comentînd întîlnirea cu Mohamed Al Fayed, patronul clubului englez Fulham, care ar dori să-l angajeze pentru sezonul viitor

"Haideţi, băieţi, avem de discutat! Fără manager"

Internaţionalul englez **John Terry**, dezvăluind că managerul Claudio Ranieri nu mai participă la şedinţele desfăşurate la Chelsea înaintea meciurilor, ele fiind conduse de jucătorul francez Desailly

---

PRO SPORT
FONDAT 1997
Redactor şef CĂTĂLIN TOLONTAN *(tel. 205.22.97)*
Redactor şef adjunct ANDREI VOCHIN *(tel. 205.22.82)*
Şef departament fotbal BOGDAN STAMATOIU *(tel. 205.22.71)*
Şef departament sporturi LUMINIŢA PAUL *(tel. 205.22.79)*
Şef departament fotbal internaţional ANDREI NICULESCU *(tel. 205.22.83)*
Şef departament reporteri speciali EMANUEL TERZIAN *(tel. 205.22.76)*
Editorialişti ALIN BUZĂRIN, CRISTIAN GEAMBAŞU *(tel. 205.22.85)*
Seniori editori MIHAI CIUCĂ, ION CUPEN, TUDOR OCTAVIAN *(tel. 205.22.86)*
Art director MARIAN TOADER *(tel. 205.22.62)*

• *Reporteri speciali* MARIUS GEANTĂ, DECEBAL RĂDULESCU, COSTIN ŞTUCAN, VIOREL TUDORACHE, IOAN VIOREL • *Fotbal* AUGUSTIN ROMAN (adjunct - *tel. 205.22.71*), CRISTIAN CREŢU (coordonare divizii inferioare - *tel. 205.22.72*), EDUARD APOSTOL, MIHAI BREZEANU, LIVIU CHIRIŢĂ, VALENTIN DAMIAN, ADRIAN FLOREA, JUSTIN GAFIUC, IONUŢ IORDACHE, MARIUS MĂRGĂRIT, RADU OPRIŞAN, MIHAI PAUL, HORAŢIU SIMA, CĂTĂLIN ŢEPELIN, DAN UDREA, CRISTI ZAGARADNIUC • *Fotbal internaţional (tel. 205.22.75)* AURELIAN BOTEZATU, THEO JUMĂTATE, BENIAMIN OSMAN, CONSTANTIN POPESCU, DANIEL SCORPIE • *Sporturi* ADRIAN GEORGESCU (şef secţie Auto), SORIN ARECCO (Auto), ROBERT BERZA, LUMINIŢA DICULESCU, OANA DUŞMĂNESCU, MIRELA NEAG, MARIAN URSESCU • *Mondene* FLORIANA IACOB • *Utile* MARIUS NĂESCU (şef secţie - *tel. 205.22.95*), CARMEN NĂESCU • *Corespondenţi zonali* CRISTIAN MARINESCU (Muntenia), CRISTI STĂNCESCU (Oltenia), OVIDIU GANCEA (Banat), OVIDIU MINEA (Moldova) • *Caricaturist* EMIL MIERLĂ • *Secretariat de redacţie* RĂZVAN MICLEA, CRISTIAN AGIU, MARIAN ANDREANA, ANGELA IANCU, EMIL MIHAIU • *Imagine* CRISTIAN PREDA (şef secţie), GABRIELA ARSENIE, CĂTĂLIN LUŢU • *Editor imagine* DAN BUCUR • *Desk* MARIAN BUSUIOC, CLAUDIA CĂLIN, ANA-MARIA GEORGESCU, MARIA LODROMAN • *IT* LIVIU MATACHE (şef secţie), VERONICA SÎRBU, MARIAN GHEORGHIESCU, IRINA VISARION • *Layout* BOGDAN LUBEN (şef secţie), LAURENŢIU APETRI, DIANA BACEA, CĂTĂLIN CONSTANTINESCU, ALEXANDRU MIELUŞ, LUMINIŢA TĂBĂRAN, STELA TĂNASE, LAURA TRANDAFIR, VIORICA VOICU, ILEANA ZOTA

Cotidian editat de SC Editura Sportrom SRL
o companie a Ringier Romania
Director General THOMAS LANDOLT
Director financiar SILVIU MOCANU

Şef difuzare, publicitate, marketing şi producţie RĂZVAN CORNEŢEANU

• *Vînzări de publicitate* CĂTĂLINA ZAMAN (director), DIMITRIA HOGAŞ (tel: 203.09.15; 203.56.44; fax: 203.08.76) • *Director marketing* FLORIN BRĂNICI (*tel. 203.08.03; fax. 203.08.36*) • *PrePress* MEDIA GRAPH SERVICES • *Distribuţie* HADRIAN MATEESCU *(tel. 203.09.31, 203.09.33, fax. 203.09.36)* • *Director departament abonamente* ANDREEA PAREPA *(tel. 203.09.26, 203.09.90)* • *Director producţie* LUCIAN RADU

Redacţie: Bucureşti, bd Ferdinand, nr.99, sector 2,
Tel: 205.22.07; **Fax:** 205.22.58
Web site: http://www.prosport.ro
E-mail: prosport@prosport.ro,
Tipar Imprimeriile Media Pro **Comenzi:** Tel. 490.82.47; Fax 490.82.43
ISSN 1453-3707

Ediţia de Transilvania
Redacţie: Cluj Napoca, B-dul. 21 Decembrie 1989 nr. 146
Tel: 0264.407.813, 0264.407.828; **Fax:** 0264.407.834
E-mail: redactia@prosportcluj.ro

Publisher ADRIAN POP • *Coordonator ediţie* ALIN FORNADE • *Responsabil corespondenţi* RAMONA MÎNZAT • *Redactori* RADU BICHIŞ, ADINA OŞAN • *Secretariat de redacţie* DORIN PRUNĂ • *Foto* LUCIAN MUNTEAN, IOAN TASI • *IT* VALENTIN STEGARU • *Vînzări* LOREDANA FĂT, IULIA RISTEA (*tel. 0264.407.834*) • *Producţie* RAZVAN MICHEŞAN
Difuzare: NDC Cluj Tel: 0264.407.872; **Fax:** 0264.407.871
Tipar Imprimeriile Media Pro Cluj **Comenzi:** Tel 0264.407.869;

ABONAMENTELE la ProSport se pot face la orice oficiu poştal sau filială RODIPET, ziarul fiind înregistrat la numărul 1065 în catalogul publicaţiilor

ARBITRI

Independent de voinţa CCA

Aşa a justificat forul condus de Nicolae Grigorescu decizia ca brigada de arbitri de la meciul Rapid - Steaua să fie anunţată cu doar 48 de ore înaintea întîlnirii

Dan Udrea

"Brigada de arbitri de la jocul Rapid - Steaua va fi anunţată miercuri", aşa suna un comunicat al CCA marţi. Ieri, cînd toată lumea aştepta ca Nicolae Grigorescu să ofere numele celui care va conduce derby-ul, pe acelaşi site a apărut: "Ne cerem scuze pentru nerespectarea procedurii, dar, din motive obiective independente de voinţa CCA, brigada va fi anunţată mîine, 24.04.2003, după ora 9:00".

Contactat de ProSport, unul dintre colaboratorii preşedintelui CCA a spus la început că "e treaba domnului Grigorescu şi a domnului Mircea Sandu", după care a acceptat să dezvăluie, sub protecţia anonimatului, ce s-a întîmplat: "Cluburile nu vor să se pună de acord cu nici o variantă propusă. Se creează orice fel de presiuni, de parcă s-ar juca finala Campionatului Mondial. Acum nu-l vor nici pe Corpodean, nu vedeţi? Celor două cluburi li s-a dat o listă cu 8 arbitri, dar dacă fiecare a recuzat cîte 3, acum normal că nu mai ai de unde alege".

Declaraţiile respectivului membru CCA a lăsat să se înţeleagă că însuşi Mircea Sandu a intervenit personal în chestiunea legată de arbitrul derby-ului, încercînd să-l ţină departe de orice presiune pe Grigorescu.

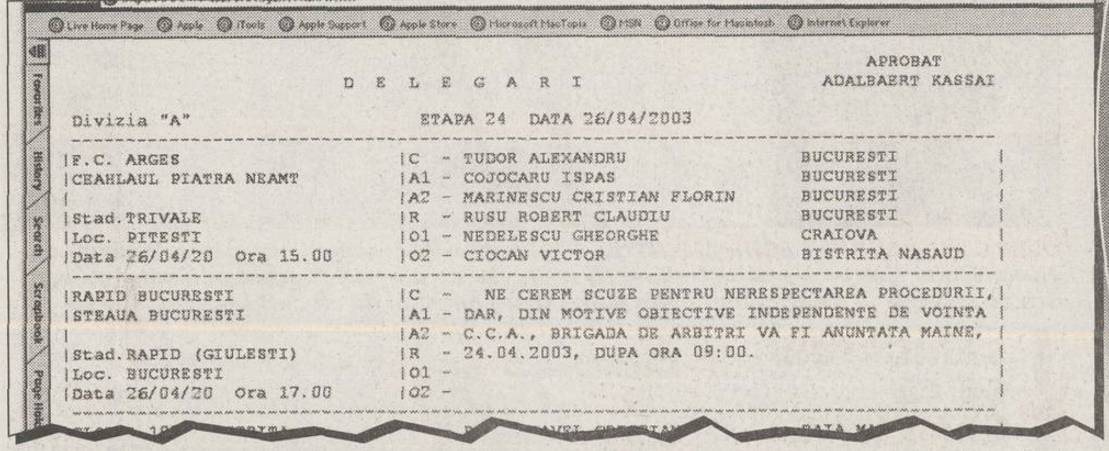

```
                                                        APROBAT
              D  E  L  E  G  A  R  I                 ADALBAERT KASSAI

 Divizia "A"                  ETAPA 24  DATA 26/04/2003
 -------------------------------------------------------------------------
|F.C. ARGES                  |C  - TUDOR ALEXANDRU              BUCURESTI       |
|CEAHLAUL PIATRA NEAMT       |A1 - COJOCARU ISPAS               BUCURESTI       |
|                            |A2 - MARINESCU CRISTIAN FLORIN    BUCURESTI       |
|Stad.TRIVALE                |R  - RUSU ROBERT CLAUDIU          BUCURESTI       |
|Loc. PITESTI                |O1 - NEDELESCU GHEORGHE           CRAIOVA         |
|Data 26/04/20  Ora 15.00    |O2 - CIOCAN VICTOR                BISTRITA NASAUD |
 -------------------------------------------------------------------------
|RAPID BUCURESTI             |C  -   NE CEREM SCUZE PENTRU NERESPECTAREA PROCEDURII,|
|STEAUA BUCURESTI            |A1 - DAR, DIN MOTIVE OBIECTIVE INDEPENDENTE DE VOINTA |
|                            |A2 - C.C.A., BRIGADA DE ARBITRI VA FI ANUNTATA MAINE, |
|Stad.RAPID (GIULESTI)       |R  - 24.04.2003, DUPA ORA 09:00.                      |
|Loc. BUCURESTI              |O1 -                                                  |
|Data 26/04/20  Ora 17.00    |O2 -                                                  |
```

"Vă jur că n-au existat presiuni"

Domnule Grigorescu, ce se-ntîmplă cu brigada de la Rapid - Steaua?

Nu este absolut nimic deosebit, am decis să anunţ arbitrul acestui joc, datorită procedurii în sine, cu 48 de ore înainte de ziua partidei. Joi la ora 9:00 veţi cunoaşte întreaga brigadă. Vă dau cuvîntul meu de onoare că decizia îmi aparţine în exclusivitate şi am ţinut cont de starea tensionată care s-a creat şi n-am dorit să fac o nouă victimă la acest joc, ferind arbitrul respectiv de orice presiuni.

PRO **Atunci, de ce l-aţi schimbat pe Marian Salomir?**

Am dat delegările acestei etape de sîmbătă, dar le-am spus colaboratorilor mei de la Bucureşti să nu le anunţe mai departe. Ei le-au dat lui Adalbert Kassai, care le-a transmis la LPF, pentru a fi trecuţi observatorii. Am luat apoi o decizie, pentru a păstra secret numele arbitrului şi veţi vedea de ce am făcut-o. Este, vă repet, doar o măsură menită să împiedice să se mai producă încă o victimă din arbitrul de la jocul de sîmbătă.

PRO **Aţi înaintat o listă cluburilor Steaua şi Rapid din care să-şi aleagă arbitrii ce le convin?**

Vă jur că n-au existat presiuni sau influenţe nici de la Ligă şi Federaţie, nici de la cele două echipe. N-am discutat cu absolut nimeni. Poate să-mi facă orice doreşte domnul preşedinte Mircea Sandu dacă se dovedeşte că am luat legătura cu Steaua sau Rapid.

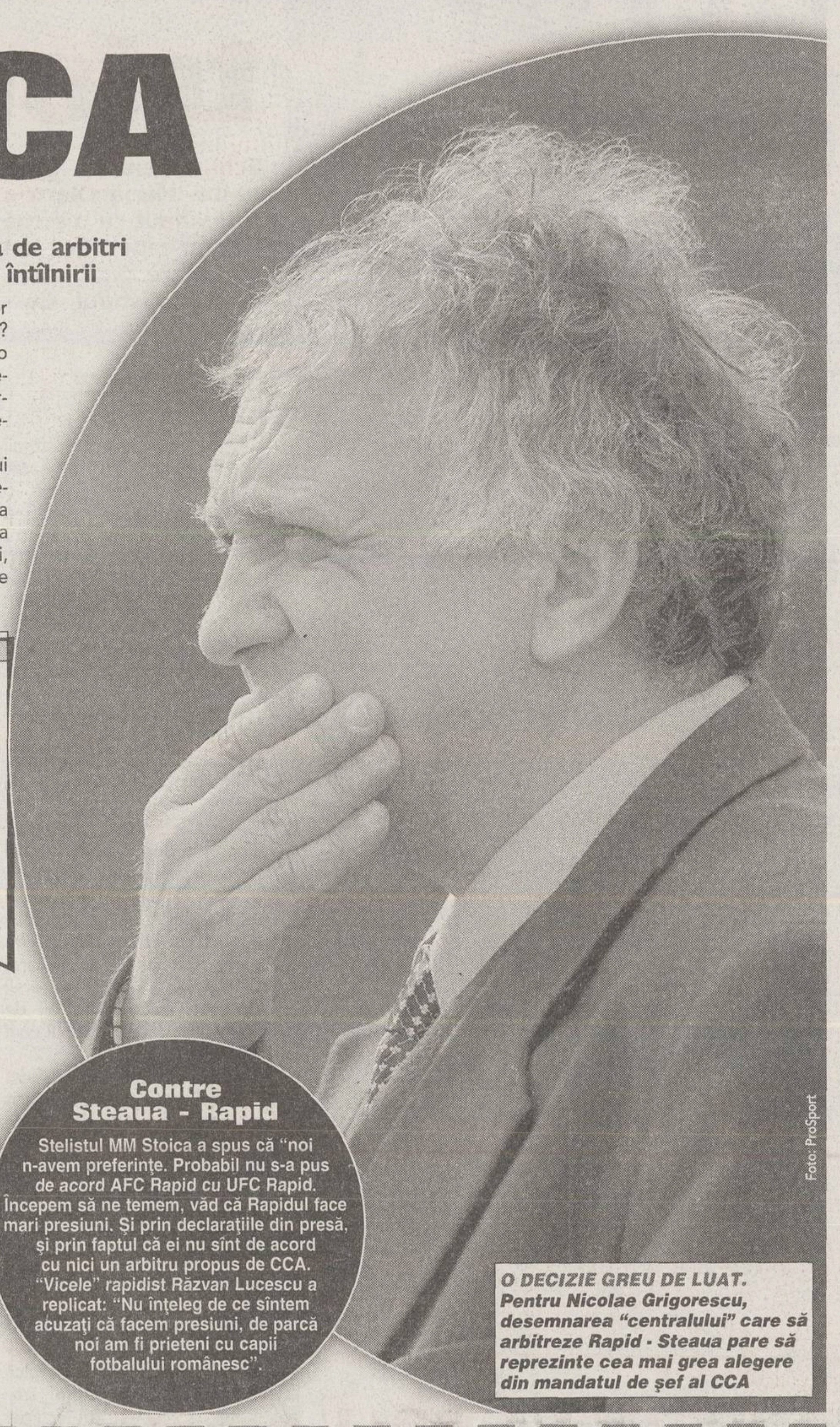
Foto: ProSport

O DECIZIE GREU DE LUAT. Pentru Nicolae Grigorescu, desemnarea "centralului" care să arbitreze Rapid - Steaua pare să reprezinte cea mai grea alegere din mandatul de şef al CCA

Contre Steaua - Rapid

Stelistul MM Stoica a spus că "noi n-avem preferinţe. Probabil nu s-a pus de acord AFC Rapid cu UFC Rapid. Începem să ne temem, văd că Rapidul face mari presiuni. Şi prin declaraţiile din presă, şi prin faptul că ei nu sînt de acord cu nici un arbitru propus de CCA. "Vicele" rapidist Răzvan Lucescu a replicat: "Nu înţeleg de ce sîntem acuzaţi că facem presiuni, de parcă noi am fi prieteni cu capii fotbalului românesc".

SONDAJ

Vinovaţi: Dragomir-38%, Sandu-21%

Sondajul Institutului de Studii Sociale, efectuat între 10 şi 18 aprilie, a cuprins 1.514 persoane cu vîrsta de peste 18 ani, din 79 de localităţi din România, şi are o marjă de eroare de 3%. Datele indică faptul că aproape jumătate dintre români sînt la curent cu ceea ce se întîmplă în fotbalul românesc, iar două treimi sînt de părere că traversează o perioadă de criză. Întrebaţi despre cei ce se fac vinovaţi pentru starea dezastruoasă, românii au împărţit nemulţumirea între Mitică Dragomir (38%), Mircea Sandu (21%) şi preşedinţii de cluburi (11%), iar 21% au optat pentru culpa colectivă a oamenilor din fotbal. 43% dintre românii care au răspuns întrebărilor au definit criza din fotbalul nostru prin corupţia şi blaturile din Divizia A, 18% au vorbit despre lipsa performanţei, iar 14% au acuzat lupta pentru putere. 60% dintre români spun că au auzit despre conflictul Dragomir-Hagi, 91% dintre ei declarîndu-se de partea fostului selecţioner. **(Marius Geantă)**

TINERET

ETAPA A 24-A

FC Argeş	-	Ceahlăul	8 - 0
Rapid	-	Steaua	2 - 4
Gloria	-	FCM Bacău	3 - 1
FC Naţional	-	Astra	1 - 1
UTA	-	Dinamo	2 - 0
Farul	-	U Craiova	2 - 1
Sportul	-	"Poli" AEK	1 - 3
Oţelul	-	FC Braşov	3 - 0

Clasament: 1. Farul 46p, 2. "Poli" AEK 46p, 3. FC Argeş 43p

INFO

ETAPA A 24-A / MECIUL FC Naţional - Astra se va disputa sîmbătă de la ora 11:00 şi nu de la 17:00, aşa cum fusese programat iniţial. LPF a decis ieri această devansare în urma înţelegerii dintre cele două echipe, care au dorit să evite desfăşurarea de la aceeaşi oră cu derby-ul Rapid - Steaua, dar şi să ofere posibilitatea jucătorilor de a ajunge lîngă familii înainte de slujba de Înviere. **(Alexandru Banu)**

CEAHLĂUL / LA MECIUL de "tineret" cu FC Argeş, nemţenii s-au prezentat cu o echipă de juniori, ei fiind surclasaţi cu 8-0. Cel mai tînăr fotbalist de pe teren a fost Tudor Popa, în vîrstă de 13 ani şi 9 luni, de la oaspeţi, care a evoluat 10 minute ca atacant. La gazde au jucat, între alţii, Grigorie Tudor, Diţă, Cristi Vlad, Cornaci şi Jean Barbu, ultimul înscriind un gol senzaţional, printr-un şut cu efect, de pe linia de fund a terenului. **(Cristi Marinescu - Piteşti)**

SPORT LA TV

JOI

20:00	**Antena 1** **ÎN DIRECT**	FOTBAL / Meci caritabil: **Rapid - Echipa Vedetelor**
22:00	**TVR 2** **ÎN DIRECT**	FOTBAL / Cupa UEFA: **Boavişta - Celtic şi Lazio - FC Porto** (transmisiune alternativă)

STEAUA

"Derby" pentru prietenie

În urma semieşecului cu FC Braşov din etapa a 16-a, roş-albaştrii s-au hotărît să petreacă mai mult timp împreună, întîlnindu-se o dată pe săptămînă la un pahar de bere sau o răcoritoare

Marius Mărgărit

Sezonul trecut, Steaua a pierdut titlul cucerit în 2001 dar şi contactul cu Europa fotbalistică, în planul performanţei, formaţia din Ghencea fiind de nerecunoscut. Una dintre cauze, mai greu de perceput, a fost şi lipsa de coeziune dintre jucători. Se formaseră bisericuţe, relaţiile dintre componenţii lotului erau extrem de reci, ceea ce s-a văzut nu de puţine ori şi pe teren.

Antrenorul Victor Piţurcă avusese iniţiativa de a-şi strînge elevii o dată pe săptămînă la restaurant, împreună cu soţiile, tocmai pentru a readuce atmosfera familială în rîndul echipei, aşa cum fusese în anul cîştigării ultimului campionat. Demersul tehnicianului n-a avut însă continuitate, iar lipsa acestui spirit s-a reflectat şi în rezultate.

Amici, nu doar colegi

La reluarea acestui retur, roş-albaştrii au gustat din pelinul celor două remize din Ghencea cu Universitatea Craiova şi FC Braşov. La finalul partidei cu "stegarii", după acel gol încasat în minutele de prelungire, în vestiarul steliştilor a fost tensiune maximă. Reproşuri, nervi, moralul era la pămînt. Din acel moment jucătorii s-au decis ca, o dată pe săptămînă, timp de o oră, înainte de intrarea în cantonament, să petreacă puţin timp împreună şi în afara stadionului, să-şi spună deschis părerile, să-şi împartă problemele. Adică să fie prieteni, nu doar colegi.

Au ales restaurantul Derby din Cotroceni, unde s-au strîns de atunci mereu, în jurul unei mese de la etajul întîi, departe de priviri indiscrete. O bere, un pahar de suc natural, o cafea, atmosferă destinsă. "Nici nu mai ştiu cine a fost cu ideea, dar nu are importanţă. Eu am propus tot atunci să trecem o dată pe săptămînă şi pe la biserică. Prea se adunase mult ghinion. La vestiare e mai greu să vorbim liber. Aşa e foarte bine că stăm împreună, ajungem să ne cunoaştem mai bine, iar atmosfera la echipă este mai destinsă, mai prietenească", a spus Valeriu Răchită, decanul de vîrstă al roş-albaştrilor.

Claudiu a făcut cinste pentru băiat

Ieri, roş-albaştrii aveau programate iniţial două şedinţe de pregătire. Victor Piţurcă a decis însă să renunţe la al doilea antrenament, astfel că după ce au servit masa la cantonament, jucătorii s-au întîlnit iar la "Derby", în jurul orei 15:00. De această dată a fost o ocazie mai specială, Claudiu Răducanu făcînd cinste pentru naşterea fiului său, Armin Claudio. Au lipsit de la întîlnire doar Tibi Lung, Boştină şi, cu excepţia lui Falemi, toţi cei care jucaseră la prînz cu Rapid, în partida formaţiilor de tineret.

49 A
Carlsberg Beer
Foto: MARIUS MĂRGĂRIT

FĂRĂ POZE. Ieri, ProSport i-a surprins pe Mutică, Rădoi, Aliuţă, Trică şi Falemi (acoperindu-se cu treningul) la ieşirea din restaurantul Derby

Speranţe mari pentru Rădoi şi Dumitru

Cei doi jucători cu probleme medicale din lotul Stelei, Mirel Rădoi şi Florentin Dumitru, au fost consultaţi luni de medicul "naţionalei", Pompiliu Popescu, acesta aplicîndu-le cîteva ace în zona spatelui. Rădoi şi-a reluat ieri antrenamentele şi, pentru că s-a simţit bine, a intrat şi la miuţă. Dumitru va reveni la pregătiri de azi.

COPOS E DATOR LA MM

Suporterii stelişti vor primi din partea Rapidului 2.000 de bilete gratuite pentru meciul de sîmbătă, deşi giuleştenii au avut 2.700 de tichete la partida tur, din Ghencea. "Reciprocitatea a fost făcută pe 2.000, însă domnul Copos a insistat să le mai dăm încă 700, promiţîndu-mi că va achita contravaloarea acestora. Pînă la urmă am plătit eu, din buzunarul meu, cele 21 de milioane de lei. A trecut atîta timp şi, pentru că nu mi-a dat banii, am crezut că ne va oferi la jocul retur 2.700 de bilete. Văd că s-a răzgîndit, dar sper măcar să-şi achite datoria", a declarat MM Stoica. *(Cătălin Ţepelin)*

STOICA NU VINE LA MECI

Mihai Stoica, preşedintele executiv al Stelei, va lipsi sîmbătă, la meciul din Giuleşti. La ora jocului el se va afla într-o comună de lîngă Tulcea, unde va petrece Paştele alături de familia lui Teia Sponte. Acesta din urmă, membru în Consiliul Director al roş-albaştrilor, a ridicat o biserică în localitatea tulceană. "Oricum nu-mi face plăcere să merg pe stadionul Rapidului, nu se vorbeşte prea frumos pe la «oficială»", a punctat MM. *(Cătălin Ţepelin)*

RAPID / INTERVIU

Mereu în tabăra adversă

Vicepresedintele formaţiei din Grant, Răzvan Lucescu, s-a aflat tot timpul printre cei care s-au războit cu gruparea din Ghencea

Cristi Zagaradniuc

Este decisiv meciul cu Steaua?

E o partidă foarte importantă pentru că se întîlnesc echipele clasate pe primele două locuri. Pentru noi nu este hotărîtoare, dar un rezultat pozitiv ne-ar uşura drumul spre titlu.

PRO **Poate bate gruparea din Ghencea a doua oară liderul?**

La un astfel de meci orice este posibil, însă la cum s-a prezentat formaţia noastră de-a lungul campionatului, chiar şi în retur, nu cred că au cum să ne învingă din nou.

PRO **Aţi primit o scrisoare în urma căreia l-aţi contestat pe Marian Salomir?**

Nu ştiu nimic de nici o scrisoare şi cu atît mai puţin de o opoziţie faţă de el. E un arbitru foarte bun în care am fi avut toată încrederea.

PRO **În urmă cu trei ani aţi avut un incident în Ghencea, cu Pompiliu Stoica, iar de-a lungul vremii au mai fost mai multe dispute cu cei din Ghencea. De ce nu cu altă echipă?**

Şi cînd eram mic, dar şi mai apoi, ca jucător, m-am aflat mereu în tabăra opusă. De aceea, bucuriile au fost mai mari atunci cînd am luptat pentru tatăl meu şi am scos 1-1 cu Sportul contra Stelei sau cînd am învins-o cu Naţionalul.

PRO **Cum veţi reacţiona dacă sîmbătă vă veţi întîlni cu MM Stoica?**

În nici un fel. Educaţia noastră e diferită.

Foto: ProSport

"Decizie greşită"

Antrenorul giuleştenilor, Mircea Rednic, a afirmat ieri că programarea pentru sîmbătă seară a meciului cu Steaua este total nepotrivită. "Indiferent de rezultat, mulţi dintre jucători, şi de la Rapid, şi de la Steaua, vor străbate drumuri lungi după meci pentru a petrece Paştele în familie. Este o decizie greşită pentru că băieţii vor fi obosiţi, iar pe unii îi va prinde noaptea pe drum", a afirmat "principalul" formaţiei din Giuleşti.

JOACĂ ŞI PATRONUL DISEARĂ?

Organizatorii meciului de binefacere dintre o selecţionată a Rapidului şi una a cîntăreţilor încercau, ieri, să-l convingă şi pe George Copos să joace cîteva minute. Vişiniii vor începe disputa într-o formulă cu mulţi dintre cei care obţineau în 1967 primul titlu pentru Grant, adică Răducanu, Lupescu, Motroc, Neagu, Greavu, Codreanu şi Pop. Apoi vor intra "jucători" ca Rednic, Manea, Sabău şi Ioniţă, oameni care au participat la obţinerea trofeului din 1999, pentru ca ultimele 10 minute să fie disputate de actuala echipă. Fundaţia Smile va dona încasările copiilor cu probleme medicale. Meciul, transmis la Antena1, începe la ora 20:00, iar un bilet costă 20.000 de lei.

Un lucru
e clar.
Shell îţi oferă
combustibili
de calitate
la cele mai
bune preţuri.

2434 576 6777

Premium Millenium
Fără Plumb 95

Valul schimbării

INEDIT

Licitaţie cu tricouri celebre

Echipamentul gimnastei Maria Olaru a fost vîndut cu o sumă de aproape cinci ori mai mare decît tricoul fotbalistului Cosmin Contra

Dan Popescu
(Timişoara)

Asociaţia "Prietenii Liceului Sportiv din Timişoara" a organizat, marţi seară, o recepţie caritabilă în vederea stringerii de fonduri pentru dotarea unei săli de forţă şi achiziţionării de echipament pentru elevii "LPS Banatul" din Timişoara. Printre cei care au donat obiecte pentru a fi scoase la licitaţie s-au numărat foştii absolvenţi ai liceului, fotbaliştii Cosmin Contra, Iosif Rotariu, Paul Codrea, Florin Bătrînu, dar şi fosta gimnastă Maria Olaru, care s-a stabilit la Timişoara.

Şi Codrea e în top. Contra a donat două tricouri pe care le-a purtat la Atletico Madrid. Licitaţia a pornit de la un milion de lei, iar tricourile au fost achiziţionate cu cîte patru milioane de lei fiecare, de Radu Hambaraş, patronul discotecii "The Note" şi de Mihai Niculescu, patronul unui casino timişorean.

Tricoul de la Kispest Honved al lui Bătrînu a fost vîndut tot cu patru milioane de lei, iar cel purtat de Codrea la Genoa a fost achiziţionat cu 7,5 milioane de lei de către Radu Ienovan, patronul firmei Glissando.

Recordul a fost deţinut, însă, de costumul fostei campioane mondiale de gimnastică Maria Olaru. După o luptă aprigă, echipamentul respectiv a fost adjudecat de Georgică Cornu, patronul firmei Izometal şi finanţatorul echipei masculine de handbal "Poli" Timişoara, care a oferit 18 milioane de lei.

Foto: IOAN TASI

OLARU NU A PURTAT ECHIPAMENTUL. Costumul a fost înmînat cîştigătorului chiar de Maria Olaru. "Îmi pare rău că trebuie să spun, dar nu am purtat acest echipament, care era de rezervă", l-a dezamăgit puţin Maria Olaru pe omul de afaceri Georgică Cornu

CARICATURI DE LA CAMPIONUL MONDIAL

La acţiunea de marţi seara, s-au mai licitat două mingi de fotbal cu autografele jucătorilor echipei naţionale, un tablou semnat de campionul mondial al caricaturii, Ştefan Popa Popa's, fost absolvent al Liceului Sportiv din Timişoara şi o ediţie în miniatură a poeziei "Luceafărul" de Mihai Eminescu. La final, Popa's i-a făcut o caricatură pe loc omului de afaceri Georgică Cornu, care a achiziţionat obiecte în valoare totală de 27,5 milioane de lei. "Voi păstra aceste obiecte ca pe nişte suveniruri importante şi mă bucur că am putut să ajut sportul timişorean", a spus Cornu.

Contra a donat şi bani

La licitaţia de tricouri (foto) s-au adunat 51,5 milioane de lei, la care se adaugă alte 130 de milioane de lei, sumă strînsă printr-un teledon. De asemenea, pe lîngă cele două tricouri scoase la licitaţie, Cosmin Contra a mai donat şi 1.000 de euro. Alţi doi fotbalişti crescuţi la "LPS Banatul", Dancia şi Velcea, au promis că vor dona bani.

CODREA
10
TOSHIBA
6
BĂTRÎNU
ROTARIU
5
CONTRA
25
25

Foto: IOAN TASI

U CRAIOVA

Staicu atacat

Antrenor la Centrul de copii şi juniori al clubului, fostul echipier al "Craiovei Maxima" spune că patronul îi datorează 1.000 de dolari pentru promovarea lui Pleşan

Foto: CRISTI PREDA

***VENIT DE MIZERIE.** Chiar dacă n-a vrut să-şi divulge salariul, "mi-e şi ruşine să-ţi spun, că rîde lumea de mine", cel poreclit "Vulpea" cîştigă mai puţin de 5 milioane lunar*

Adrian Florea
Cristi Stăncescu

Vara trecută, cînd a preluat Universitatea de la Neţoiu, Dinel Staicu le-a promis tuturor tehnicienilor de la Centrul de copii şi juniori că vor primi cîte 1.000 de dolari şi 10 la sută dintr-un ulterior transfer pentru fiecare jucător promovat la echipa mare. Pînă acum, singurul care a făcut pasul la seniori, devenind chiar titular de drept, este Mihăiţă Pleşan. Cu toate acestea, antrenorul care l-a pregătit din momentul în care a venit de la Moldova Nouă în Craiova, Aurică Beldeanu, n-a văzut nici un cent din mia de dolari promisă.

Fostul mijlocaş al "Craiovei Maxima" a discutat în mai multe rînduri cu patronul clubului, dar a fost mereu amînat. "Domnul Staicu mi-a zis că l-a cumpărat pe Mihăiţă de la impresarul său, Marcel Popescu, şi că eu nu voi primi nimic. Dar cum vine asta, l-a crescut impresarul?! Şi de ce a fost nevoie să-l cumpere, din moment ce a fost juniorul nostru?! Îmi pare rău că ne-a amăgit, măcar nu ne mai zicea nimic şi gata!", a mărturisit Beldeanu. Nea Aurică a adăugat că el ar lucra şi 20 de ore pe zi cu copiii, dacă ar fi stimulat financiar la limita decenţei. "Măcar 500 de dolari pe lună să ne dea. Cu cîteva milioane de lei e greu să trăieşti în ziua de azi".

McBREEN, TRIMIS LA TINERET" DE ZIUA LUI

Ieri, australianul Daniel McBreen a împlinit 26 de ani, iar cadoul oferit de antrenorul Sorin Cîrţu a fost detaşarea sa la echipa de tineret, care a pierdut ieri la Constanţa, 1-2. "Sper să cîştigăm vineri, la seniori, iar bunul meu prieten, Ionuţ Luţu, să apuce să marcheze un gol, pe care a promis că o să mi-l dedice", a mărturisit "Macca". Se pare că McBreen nu va fi reţinut în lotul mare, după prestaţia foarte slabă din partida cu UTA, de sîmbătă seara.

ÎNCEPE CUPA "ION OBLEMENCO"

În perioada 8-13 mai, pe terenul sintetic de la Şcoala de Fotbal "Gică Popescu" din Bănie, va avea loc prima ediţie a "Cupei «Ion Oblemenco»", rezervată copiilor cu vîrste cuprinse între 7 şi 11 ani. Şi-au anunţat participarea 32 de echipe, care vor juca în sistem eliminatoriu. Finala e programată pe 13 mai, ziua în care fostul tunar al Craiovei ar fi împlinit 58 de ani.

UTA ARAD

Borugă, director tehnic pînă la vară

La capătul a trei ore de discuţii cu preşedintele Chişbora, Gigi Borugă (foto) a acceptat ieri să consilieze echipa pînă la finalul campionatului

Radu Bichiş

Războiul declaraţiilor lansat de Gigi Borugă la adresa avocatului Valentin Constantin, membru în Consiliul de Administraţie, s-a încheiat după doar o zi. După o discuţie de trei ore avută ieri la sediul clubului cu preşedintele Consiliului de Administraţie, Călin Chişbora, şi cu antrenorul principal, Costel Pană, tonul vehement al lui Borugă s-a îndulcit. El a acceptat funcţia de director tehnic, urmînd să colaboreze cu Pană, care rămîne antrenor principal, pînă în vară. "Am fost de acord să ajut UTA, pentru că formaţia oraşului merită totul. Sînt convins că, împreună cu Pană, vom face o treabă bună", a explicat Borugă de ce a revenit asupra deciziei, chiar dacă Valentin Constantin, cu care este incompatibil, a rămas în Consiliul de Administraţie.

Chişbora a confirmat că nemulţumirile lui Borugă au fost lămurite. "Ne-am întîlnit şi am ajuns la un numitor comun. Va fi director tehnic pînă la finele returului, pentru că nu ştiu ce ne rezervă viitorul. El are sarcina de a consilia stafful tehnic, de a propune formule de echipă, tot ce implică o astfel de funcţie", a spus Chişbora. La rîndul său, Pană s-a arătat încîntat de soluţia propusă de oficialii clubului. "Colaborarea dintre noi nu poate fi decît benefică şi sperăm ca echipa să iasă la lumină. Va fi un cîştig, cu siguranţă, iar hotărîrile le vom lua împreună", a încheiat Pană.

ŞI LĂZUREANU ATACĂ

După ce Gigi Borugă l-a atacat pe avocatul Valentin Constantin, spunînd că nu va mai trece pe la club atîta timp cît el va fi în conducere, ieri a fost rîndul lui Florian Lăzureanu, liderul grupului care a preluat UTA în vară, să-l critice în termeni foarte duri. "Constantin m-a curăţat pe mine, pe Mănăilă, pe Popa şi acum încearcă şi cu Gigi Borugă. E un nesimţit şi un oportunist, care n-are nimic în comun cu fotbalul. S-a băgat pe sub pielea lui Chişbora şi acum a devenit marele consilier la fotbal", a spus Lăzureanu.

SECKOVICI S-A ACCIDENTAT

În ultimele minute ale partidei de tineret, sîrbul Seckovici s-a ciocnit cu portarul dinamovist, accidentîndu-se la genunchi. Deşi se părea că este vorba de o accidentare mai gravă, medicul Dan Pîrvulescu a precizat că sîrbul a suferit doar o contuzie puternică la genunchiul drept şi săptămîna viitoare va relua antrenamentele, fiind indisponibil pentru meciul cu Dinamo. Incert pentru partida de sîmbătă este portarul Daniel Bogdan, care acuză probleme medicale. ***(Ovidiu Gancea - Arad)***

NAGY A JUCAT LA TINERET

Ieri, în meciul echipelor de tineret, UTA a învins Dinamo cu 2-0, golurile fiind marcate de portarul Grozav din penalty (40) şi de Ardelean (90). Alături de Grozav, la tineretul echipei arădene au evoluat mai mulţi fotbalişti din lotul de seniori, Roland Nagy, Demian, Drida, Seckovici, Chitescu şi Ştefăligă. Cu excepţia lui Seckovici, toţi aceştia au evoluat şi după-amiază, cînd UTA a disputat un joc-şcoală în compania divizionarei D Gloria Arad, în faţa căreia a cîştigat cu 5-0. Au înscris: Ianu (2), Popescu (2) şi Luca. La finalul jocului, Gheorghe Borugă le-a dat cîte o bere fotbaliştilor cu ocazia onomasticii. Deşi s-a anunţat că UTA nu va mai face cantonamente, s-a decis ca înaintea partidei cu Dinamo să se intre totuşi în cantonament, în această seară. ***(Ovidiu Gancea - Arad)***

DECIZIE

Gazonul rămîne tot în grija lui Oprișan

Suprafaţa de joc n-arată nici acum cum ar trebui. Construct Proget are termen limită de predare a lucrării 1 iunie

Decebal Rădulescu

Firma Construct Proget rămîne să se ocupe în continuare de starea gazonului de pe Naţional. MTS n-a dorit să preia încă lucrarea pînă ce terenul nu va arăta în condiţii perfecte. Astfel, termenul de predare-primire între Adrian Oprişan şi CNS "Lia Manoliu" s-a prelungit pînă la data de 1 iunie.

Ieri dimineaţă, *ministrul Georgiu Gingăraş, însoţit de Adrian Oprişan şi doi experţi în gazoane ai firmei americane Turf-Seed, au inspectat suprafaţa pe care s-a disputat partida dintre România şi Danemarca. "Eu i-am adus special aici. Vreau să demonstrez că tot ceea ce am garantat* înainte de acel meci putea fi realizat cu condiţia ca vremea să fi fost bună. Cei doi bărbaţi care mă însoţesc sînt reprezentanţii pe Europa de Vest ai unei firme acceptate de FIFA", a spus Oprişan. Italianul Federico Tuberga a explicat pentru ProSport modul în care trebuia să se desfăşoare lucrările. "În noiembrie era nevoie de o temperatură de 8 grade Celsius pentru însămînţare. Această fază dura 10 zile. Apoi, la începutul lunii martie trebuia ca solul să aibă 18-20 de grade pentru ca iarba să încolţească în patru zile. Acum, după cum arată, sper ca într-o lună să fie toată suprafaţa verde. Se pare că vremea a fost cea care a creat cele mai mari probleme".

"A încolţit iarba, dar nu e suficient"

După vizita făcută ieri la stadionul Naţional, *ministrul Georgiu Gingăraş* (foto) a spus: "Iarba a început să încolţească, dar nu e suficient. Adrian Oprişan s-a angajat să efectueze noi operaţiuni de întreţinere, astfel încît gazonul să arate bine la 1 iunie. Acest lucru ne preocupă în mod special".

> "Am primit de la Corpul de Control al premierului recomandarea de a rezilia contractul cu firma lui Oprişan şi de a recupera banii. Vom vedea dacă reuşim acest lucru pe cale amiabilă sau în justiţie"
>
> Georgiu Gingăraş

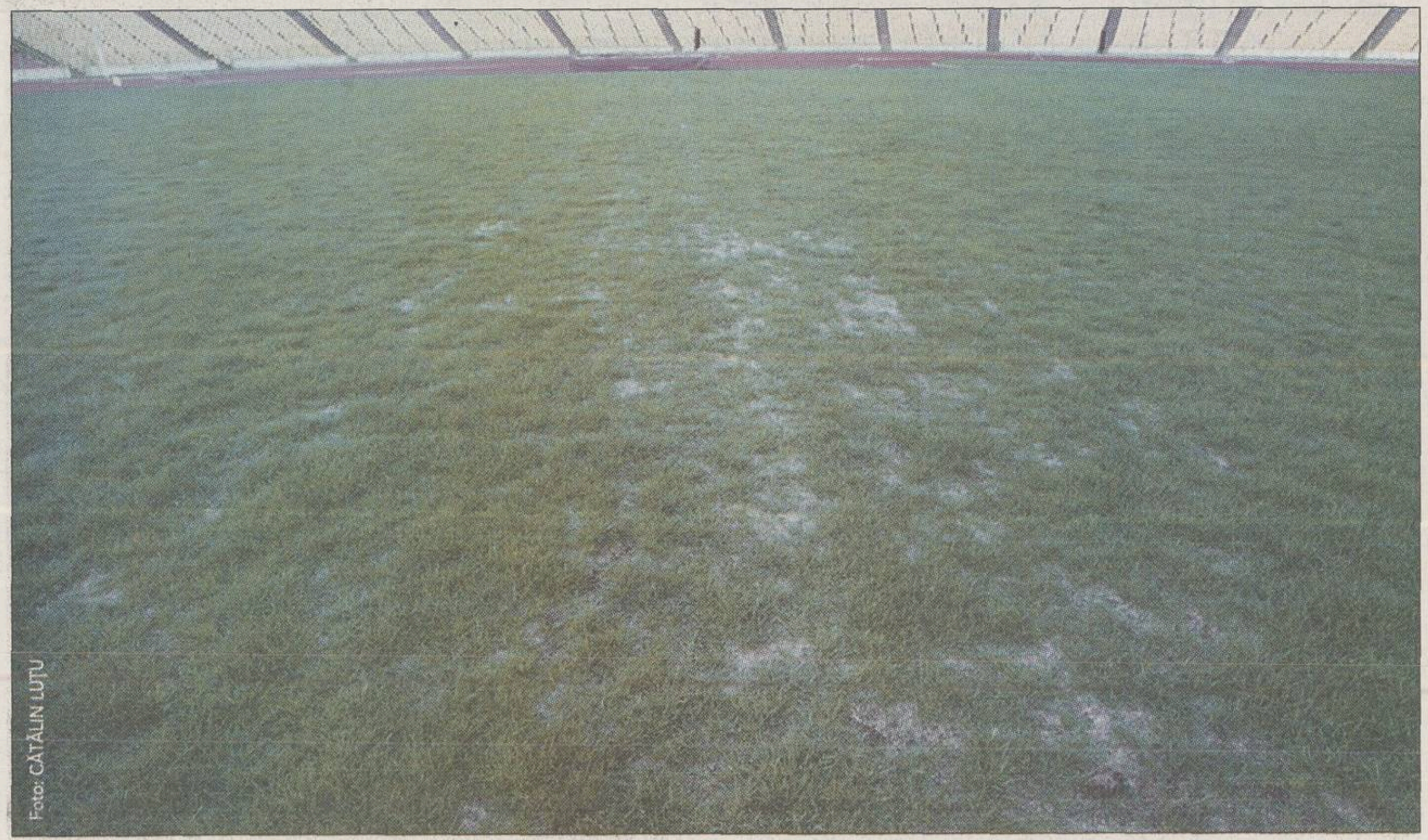

Foto: CĂTĂLIN LUŢU

IESE GREU DIN NISIP. *Chiar dacă suprafeţele de chelie s-au mai rărit, iarba de pe Naţional mai are nevoie de timp să ajungă la maturitate*

434 576 6777

Vino la Shell să le vezi de-aproape!

Valul schimbării

MONDEN

"Pentru că tata este Walter Zenga, toţi se aşteaptă de la mine să joc ca Ronaldo"

Fiul antrenorului de la FC Naţional s-a aflat în România pentru o săptămînă. El s-a antrenat alături de fotbaliştii "bancari" şi a profitat de ocazie pentru a cunoaşte mai bine Bucureştiul

Foto: GABRIELA ARSENIE

TATĂ ŞI FIU. ***Jacobo va pleca astăzi în Italia după o săptămînă petrecută cu Walter Zenga în România. "Trebuie să joc fotbal, deja am sărit un antrenament, dar am încercat să-l recuperez cu Naţionalul", a spus el***

Floriana Iacob
Sorin Arecco

Dacă îl priveşti cu atenţie, observi că este bucăţică ruptă din Zenga. Mai bine spus, un Walter în tinereţe. Se numeşte Jacopo şi este băiatul din prima căsătorie al italianului cu Elvira Carfagna, o fostă cîştigătoare a unui concurs de frumuseţe, de care actualul antrenor al Naţionalului s-a despărţit în 1990.

De aproape o săptămînă, Jacopo a venit în România pentru a petrece Paştele Catolic cu tatăl său, dar şi pentru a vedea ţara în care fostul mare portar munceşte la ora actuală. Are 16 ani şi joacă la tineretul echipei din Monza. Ca atacant. Au o relaţie tată-fiu modernă, dar care se bazează pe respect. Jacopo a vorbit deschis despre divorţul părinţilor săi, despre legăturile amoroase ale lui Zenga de după, dar şi despre fotbal. A fost independent în exprimare şi nu a cerut *nici o clipă aprobarea* părintelui. Antrenorul "bancar" a fost şi el prezent la discuţie, dar a intervenit rar. Părea mai mult curios să afle ce va spune băiatul său. S-a încruntat la întrebările despre viaţa sa intimă şi s-a amuzat după *unele* răspunsuri.

Cum a devenit fotbalist. "De la patru ani mi-am dorit să joc fotbal, dar niciodată nu m-a influenţat faptul că asta făcea tatăl meu. Îmi doresc însă să ajung celebru ca el", a început Jacopo conversaţia. Apoi a adăugat că visul său este să ajungă la Juventus. "Sînt fan al acestei echipe de mic. Mi-ar plăcea şi la Inter sau AC Milan, normal, pentru că am crescut la Milano. Oricum, voi juca undeva în Serie A pentru că sînt italian, dar ştiu că este şi foarte greu". El a mărturisit că nu-l tentează FC Naţional, despre care crede că e o echipă bună. "Aici voi veni poate cînd voi fi bătrîn, şi doar dacă tata ar fi antrenor şi atunci". Şi-a făcut deja prieteni printre "bancari". "Caramarin e foarte simpatic. De Dan Petrescu îmi place că vorbeşte italiană, mai sînt Gigel Coman şi Petre Marin pe care i-am mai remarcat".

Fiu de vedetă. "Cîteodată este frumos, alteori însă poate fi stresant. Pentru că tata este Walter Zenga, toţi se aşteaptă de la mine să joc ca Ronaldo. Dar este şi bine pentru că am cunoscut mulţi fotbalişti renumiţi. Mulţi puşti de vîrsta mea nu au *ocazia asta*". Despre oraşul în care tatăl său antrenează, Jacopo s-a arătat impresionat: "Mi se pare frumos, dar e greu să observi atîta sărăcie în jurul tău. Mi-a plăcut stadionul Steaua, care cred că e mai frumos decît multe altele din Italia. Am văzut doar cîteva fete, dar sînt foarte frumoase, aşa cum mi s-a spus. Nu am ieşit decît o dată într-o discotecă, doar două ore". Se întoarce apoi spre Zenga: Tată, cum se numeşte?". "Space", vine răspunsul.

N-ar copia viaţa tatălui. "În primul rînd nu m-aş însura decît la 35 de ani sau mai tîrziu. Nu e bine s-o faci de tînăr pentru că nu te mai poţi distra cît trebuie. În plus, aş vrea să călătoresc şi eu ca tatăl meu. A stat în America trei ani, a umblat prin multe oraşe din Italia". Divorţul părinţilor săi, în 1990, spune că nu l-a marcat pentru că era mic. "Nu-mi mai amintesc mare lucru. Am stat cu mama după aceea".

Zenga lămureşte problema: "Legea din Italia obligă să rămînă copilul în custodia mamei după divorţ. Eu pe atunci nu puteam să-mi asum această responsabilitate pentru că jucam şi la «naţională». Călătoream mult şi nu aveam cum să am grijă de el. Îl vizitam însă cît puteam de des". Jacopo completează: "Cînd era în Italia ne vedeam la două săptămîni, acum că antrenează aici ne întîlnim mult mai rar. Două-trei zile, cînd vine acasă".

Băiatul *mai are doi* fraţi vitregi, Niccolo (11 *ani*) şi Andrea (9 ani) din căsătoria lui Zenga cu o prezentatoare TV, Roberta Termali. "Ei stau la Ancona. Ne vedem doar în vacanţe. Ne înţelegem bine, dar avem vieţi diferite, nu sîntem foarte intimi. De regulă, ei îmi copiază caracterul pentru că sînt mai mare".

Walter ca părinte. "E un tată bun. Nu e prea exigent. Nu am nimic să-i reproşez. E dur doar ca antrenor, dar aşa trebuie. Eu îl conving uşor să mergem la cumpărături. Îmi mai dă şi bani de cheltuială", spune şi apoi zîmbeşte, smechereşte. În acest timp, Zenga dezaprobă spusele lui Jacopo din cap, precizînd că nu îi dă bani. "Este prietenos chiar dacă-i faimos. Face poze, dă autografe. E simpatic şi simplu. Cînd sînt meciuri nu iese din casă, stă la televizor, dar cînd vrea să se distreze merge la discotecă".

DESPRE AVENTURILE PĂRINTELUI SĂU

Raluca o tipă obişnuită, Hoara o femeie simpatică

Jaccopo a acceptat să vorbească şi despre viaţa intimă a lui Zenga."Este viaţa lui. Trăieşte cu cine hotărăşte el. Pe Raluca Sandu (foto 1) am cunoscut-o prea puţin. Am văzut-o, de fapt, o *singură* dată. Pare o tipă obişnuită, dar nu am stat prea mult de vorbă. Ştiu că era mai mare ca mine cu şase ani. Diferenţa de vîrstă nu contează, poate doar atunci cînd femeia e mai bătrînă. În rest, important este ca relaţia să meargă. Hoara Borselli (foto 2) era tare simpatică. Se comporta în viaţa de zi cu zi ca la televizor".

2

1

Întrebat dacă există femeia potrivită pentru antrenorul bancar, Jacopo a zîmbit: "E greu de găsit. El e ciudat. Fiecare dintre cele de mai sus avea ceva ce-i plăcea, dar nici una totul. Cred că tipa potrivită pentru tata ar trebui să fie deschisă, răbdătoare şi rezonabilă. Să nu se supere repede şi să se certe inutil. Tipul acela de *femeie simplă, care să nu iasă în evidenţă*".

ANTRENORUL ADOARME LA CURSELE DE FORMULA 1

Un motiv pentru ca Zenga şi fiul său să se tachineze îl constituie cursele de Formula 1. Antrenorul lui FC Naţional a mărturisit că nu îi plac. "După două ture mă plictisesc şi aţipesc", spune Zenga. "Mie îmi plac, nu ca lui tata, care adoarme de fiecare dată", glumeşte Jacopo. Zenga are însă permis de *conducere pentru raliuri* şi a participat chiar la un concurs pe gheaţă, unde a pilotat o Lancia Delta Integrale. Antrenorul a mai recunoscut că îi plac maşinile de teren, iar în prezent conduce o Hyundai de acest tip. Slăbiciunea sa o constituie însă motocicletele, în Italia avînd un Harley Davidson Electra Glide.

Îi spune "tata"

În momentul în care Jacopo a fost întrebat dacă îi spune tată sau îl strigă pe *nume, Walter a avut o reacţie* ciudată. Bricheta pe care o ţinea în mînă a aruncat-o în direcţia fiului său. Amîndoi se amuzau, de parcă ascundeau ceva. Jacopo s-a ferit ca şi cum aştepta să primească o palmă peste ceafă, mărturisind că îi spune *"tata"*.

"POLI" AEK

"Meciul cu Sportul e ca o finală de Cupă"

Jucătorii lui "Poli" AEK vor pleca joi, la prînz, cu autocarul, spre Bucureşti. Timişorenii se vor caza la complexul olimpic de la Izvorani, urmînd să se antreneze vineri în Bucureşti. "Sperăm să tranşăm definitiv lupta pentru evitarea retrogradării. Meciul cu Sportul este foarte important şi îl vom trata ca pe o finală de Cupă. O victorie a noastră ar rezolva problema retrogradării directe", a spus Romulus Buia, un jucător care a evoluat şi la echipa bucureşteană. **(Dan Popescu - Timişoara)**

"La mulţi ani!" pentru Mulţescu

Ieri dimineaţă, antrenorul Gigi Mulţescu a făcut un studiu video cu jucătorii pe o casetă cu ultimul meci al echipei Sportul Studenţesc. Ieri, fiind Sfîntul Gheorghe, la intrarea în sală, jucătorii i-au cîntat "La mulţi ani!" tehnicianului, cu ocazia onomasticii. Antrenorul le-a mulţumit, iar după antrenamentul de după-amiază i-a cinstit cu o bere. **(Dan Popescu - Timişoara)**

INFO

- **SERIA B2 / FC ORADEA.** Conducerea clubului l-a amendat pe Ion Dumitra cu 100 de euro, pentru că şi-a lăsat echipa în inferioritate în partida de sîmbăta trecută, cu Extensiv, 1-0, din etapa a 21-a a Seriei B2. Orădenii l-au sancţionat pe jucător, chiar dacă pe caseta cu înregistrarea meciului s-a văzut că Dumitra nu l-a lovit pe craioveanul Murgan. Pe lîngă Dumitra, suspendat, în partida de la Cîmpia Turzii antrenorul Ionuţ Popa nu-l va putea folosi nici pe Lazăr, care s-a accidentat sîmbătă şi are piciorul imobilizat în ghips. **(Teodor Biriş - Oradea)**
- **SERIA B2 / GAZ METAN.** Preşedintele Ioan Rusu s-a întîlnit luni seara cu jucătorii şi antrenorii, pentru a discuta despre remizele obţinute săptămîna trecută cu ISCT şi "U" Cluj. "Îmi asum responsabilitatea, pentru că nu am renunţat la unii jucători ieşiţi din formă", a spus antrenorul Silviu Dumitrescu, cu referire la Gavrilescu şi Boaru. Tehnicianul a declarat că vineri va face mai multe modificări în echipă. El nu a dorit ca jucătorii să fie sancţionaţi financiar, pentru a nu se strica atmosfera. Dumitrescu crede că doar Oradea e contracandidată la baraj. **(Cosmin Prişcă)**
- **SERIA B2 / GAZ METAN.** Cosmin Drăgulin a suferit o ruptură a bicepsului femural de la piciorul stîng şi nu mai poate fi utilizat în restul sezonului. Flavius Şomfălean, cu miozită la adductori, este incert pentru partida de vineri de la Zlatna. **(Cosmin Prişcă - Mediaş)**
- **SERIA B2 / CFR CLUJ.** Atacantul Cosmin Tilincă, autorul celor două goluri din ultima etapă, cu Corvinul Hunedoara, va absenta la jocul de vineri cu Extensiv Craiova. El s-a accidentat la gleznă la faza din minutul 90, cînd a înscris după duelul cu portarul oaspeţilor, Căprărescu. Antrenorul George Ciorceri nu va mai putea conta pe Paşca, suspendat, şi pe Văsîie, Ghiorma şi Toma, nerefăcuţi după accidentări mai vechi. **(Mihai Petruşcă)**
- **SERIA B2 / "U" CLUJ.** Contractul mijlocaşului Bogdan Dolha cu FC Universitatea a fost înregistrat marţi la FRF. Coleg de generaţie cu George Florescu, jucătorul a semnat cu clubul clujean un angajament valabil pînă în data de 31 iunie 2006. Contractul de juniorat cu FC "U" îi expira la finalul acestui retur. **(Mihai Petruşcă)**

"U" CLUJ

"Sărăcia ne-a unit într-o mare familie"

Alexandru Păcurar, căpitanul Universităţii, deplînge jalnica situaţie de la club şi e pregătit să se afirme din vară la Dinamo

Mihai Petruşcă

Alexandru Păcurar mai are de jucat doar şase meciuri în tricoul Universităţii Cluj. Împrumutul de la Dinamo expiră în luna iunie. La doar 21 de ani, Săndel, cum îi zic colegii, a devenit din returul campionatului căpitanul echipei, perioadă care a coincis cu revirimentul "şepcilor roşii". "Faptul că port banderola m-a făcut mai responsabil, nu mă mai interesează doar jocul meu. Am avut mari emoţii cînd am purtat-o prima dată", a explicat Săndel ce simte cînd poartă banderola.

La greva din iarnă a jucătorilor, Păcurar, în vîrstă de 21 de ani, a fost purtătorul de cuvînt al colegilor, care îşi cereau salariile şi primele. "M-am găsit eu mai curajos, pentru că toţi ceilalţi, mai tineri, aveau reţineri, dar ne-au dus de nas de pe o zi pe alta".

Lucrurile nu s-au schimbat foarte mult. Jucătorii nu şi-au primit şase prime şi două salarii şi nici jumătate din contracte. "Pînă acum ne-au reproşat că nu avem rezultate, însă acum ce mai au de zis? Mai grav este că nici nu avem cui să cerem bani, pentru că cei din conducere nu vin să ne vadă nici la antrenamente. Îi întîlnim pe stradă, întîmplător", s-a revoltat Alex. Conştientizează însă brusc că momentul despărţirii de "U" se apropie. "Ce voi regreta cu siguranţă este atmosfera de la echipă. Sărăcia ne-a unit pe toţi jucătorii într-o mare familie."

Foto: LUCIAN MUNTEAN

L-A INFLUENŢAT SABĂU. În urmă cu două sezoane, cînd "U" juca în Divizia C, Sabău i-a făcut un program special lui Păcurar. "Am fost mai sever cu el, îmi era frică să nu se piardă. Este un jucător talentat, de perspectivă, cu reale calităţi. Cu siguranţă va confirma în divizia A", a spus Ioan Ovidiu Sabău

Andone contează pe el din vară

Antrenorul lui Dinamo, Ioan Andone **(foto)**, l-a asigurat pe Păcurar că, din vară, va fi inclus în lotul "cîinilor". La sfîrşitul lunii mai, în săptămîna în care "U" nu va evolua din cauza retragerii din campionat a Gilortului, Păcurar a fost solicitat să se antreneze cu Dinamo, pentru a se acomoda cu atmosfera şi a fi prezentat viitorilor coechipieri. Alex a fost urmărit la cîteva meciuri de la Cluj de antrenorul formaţiei de tineret, George Ţălnar. Păcurar este de trei ani jucătorul lui Dinamo, care l-a transferat definitiv, împreună cu atacantul Sergiu Costea, pentru suma de 80.000 de dolari. I se strînge inima cînd se gîndeşte la Dinamo: "Este una dintre cele mai mari echipe din ţară, îmi va fi greu cu acomodarea, cu fanii, dar mă voi adapta cu siguranţă".

SECUNDUL COJOCARU, "VINOVAT"

Căpitanul studenţilor pune creşterea spectaculoasă a jocului Universităţii pe seama instalării lui Mircea Cojocaru pe postul de secund. "Are darul de a face atmosfera mai relaxantă la echipă, ne cunoaşte pe toţi, încă de la juniori. Antrenamentele sînt mai plăcute, iar jucătorii simt asta". Cojocaru a fost numit secundul lui Dan Anca doar cu cîteva zile înaintea începerii pregătirilor de iarnă.

Situaţia jucătorilor din Divizia Fantastică înaintea etapei a 24-a

FC ARGEŞ - CEAHLĂUL

Sîmbătă, ora 15:00

Cod	Jucător	Situaţie la zi	Şanse de joc	Cod	Jucător	Situaţie la zi	Şanse de joc
002	Blid	transferabil		012	Lefter	titular	100%
009	Preda	titular	100%	055	Domşa	apt	50%
030	Necula	transferabil		064	Avădanei	apt	70%
038	T. Petre	accidentat	0	073	Alistar	titular	100%
049	M. Radu	apt	40%	074	Forminte	accidentat	30%
070	Bogoi	apt	50%	082	M. Ionescu	apt	70%
087	Diţă	apt	20%	096	Purică	titular	100%
105	Dancia	apt	80%	127	Botan	Poli Iaşi	
140	Şomcherechi	apt	80%	129	Botez	apt	50%
145	A. Chiriţă	apt	50%	136	Lupuţ	titular	100%
159	Cr. Vlad	la tineret		169	Solomon	apt	50%
164	Gr. Tudor	transferabil	0	188	C. Ilie	suspendat	0
175	Bălaşa	titular	100%	200	Feizula	titular	100%
211	C. Tănasă	apt	60%	204	M. Nemţanu	apt	70%
224	N. Dică	titular	100%	227	Axinia	titular	100%
244	Vlădoiu.	accidentat	0	236	Enache	titular	100%

RAPID - STEAUA

Sîmbătă, ora 17:00 TV România 1

Cod	Jucător	Situaţie la zi	Şanse de joc	Cod	Jucător	Situaţie la zi	Şanse de joc
015	R. Lucescu	retras		019	M. Tudor	titular	100%
018	Dolha	titular	100%	056	Mieilă	apt	30%
032	Grigore	apt	50%	083	Mutică	apt	60%
050	I. Voicu	apt	70%	088	D. Bălan	accidentat	0
079	Maftei	titular	100%	114	Ghionea	accidentat	0
081	N. Constantin	apt	50%	119	Rădoi	apt	80%
106	Perjă	apt	90%	148	Falemi	suspendat	0
110	Şoavă	apt	50%	154	Neşu	apt	40%
112	Raţ	titular	100%	161	Paraschiv	apt	60%
120	Iencsi	titular	100%	167	Liţă	liber de contract	
147	Godfroid	titular	100%	182	P. Stoica	titular	100%
181	Bădoi	titular	100%	185	Boştină	titular	100%
189	Ilyeş	titular	100%	192	Trică	titular	100%
221	R. Niţă	apt	50%	195	Fl. Dumitru	apt	80%
230	D. Niculae	apt	70%	214	Opriţa	apt	60%
241	Fl. Bratu	titular	100%	243	Aliuţă	titular	100%
				247	Neaga	accidentat	0
				248	Cl. Răducanu	titular	100%

GLORIA - FCM BACĂU

Vineri, ora 17:00

Cod	Jucător	Situaţie la zi	Şanse de joc	Cod	Jucător	Situaţie la zi	Şanse de joc
013	Cîmpeanu	titular	100%	016	Prunea	titular	100%
040	S. Costin	titular	100%	033	Bordeanu	titular	100%
045	A. Rus	suspendat	0	043	Ciurlea	accidentat	0
062	Miszti	plecat din lot		075	E. Baciu	titular	100%
066	Bucuroaia	titular	100%	084	Ardeleanu	apt	80%
076	Mîndrean	apt	60%	089	Codreanu	titular	100%
115	V. Popa	titular	100%	097	R. Ciobanu	suspendat	0
126	Velcea	apt	60%	102	Apostol	suspendat	0
157	Cioloboc	titular	100%	113	Bolohan	titular	100%
168	Minteuan	titular	100%	118	Miu	titular	100%
176	Sînmărtean	titular	100%	134	Nivaldo	apt	50%
234	Coroian	titular	100%	155	Trofin	transferabil	
				180	Pitu	apt	60%
				196	M. Ilie	FC Oneşti	
				218	Fl. Petcu	apt	80%
				245	Ciocoiu	titular	100%
				250	Cursaru	accidentat	10%

OŢELUL - FC BRAŞOV

Vineri, ora 17:00

Cod	Jucător	Situaţie la zi	Şanse de joc	Cod	Jucător	Situaţie la zi	Şanse de joc
006	Iliuciuc	apt	30%	010	Arcanu	transferabil	
027	Sîrghi	plecat din lot		011	Dossey	titular	100%
077	Ad. Toma	titular	100%	025	Cocan	apt	50%
092	Pelin	titular	100%	058	Sărmăşan	titular	100%
101	Tofan	titular	100%	085	B. Nicolae	titular	100%
137	Maleş	apt	50%	091	M. Stan	titular	100%
163	Arhire	plecat din lot		104	Bodea	titular	100%
225	D. Oprea	apt	60%	143	Vasc	Inter Gaz	
242	Guriţă	titular	100%	150	Buga	titular	100%
				162	Stere	apt	80%
				183	Isăilă	accidentat	0
				207	Onofraş	apt	80%
				212	M. Luca	transferabil	
				222	Vascko	transferabil	

UTA - DINAMO

Sîmbătă, ora 17:00

Cod	Jucător	Situaţie la zi	Şanse de joc	Cod	Jucător	Situaţie la zi	Şanse de joc
005	D. Bogdan	titular	100%	020	Cr. Munteanu	titular	100%
007	Tufişi	rezervă	0	059	Vătavu	titular	100%
023	Bier	Divizia C		080	Burcă	accidentat	10%
024	Zaha	la FC Bihor		109	Frăsineanu	suspendat	0
028	I. Dragomir	titular	100%	111	Onuţ	apt	60%
034	C. Luca	titular	100%	116	Kiriţă	titular	100%
044	Panaitescu	titular	100%	166	Pîrvu	apt	40%
057	Panin	titular	100%	178	Tameş	apt	60%
078	Baldovin	suspendat	0	186	Grigorie	titular	100%
121	Buhuş	scos din lot		190	Stoican	apt	50%
130	Drida	apt	30%	191	Fl. Petre	titular	100%
206	Ianu	apt	40%	194	V. Munteanu	titular	100%
231	Manta	suspendat	0	232	Dănciulescu	apt	70%
				237	Bărcăuan	titular	100%
				246	Cl. Drăgan	apt	70%

FARUL - U CRAIOVA

Vineri, ora 17:00

Cod	Jucător	Situaţie la zi	Şanse de joc	Cod	Jucător	Situaţie la zi	Şanse de joc
014	Curcă	accidentat	40%	036	Dunăreanu	la tineret	0
026	C. Mocanu	accidentat		047	Ciocoi	transferabil	
035	Şchiopu	titular	100%	053	Ursu	Divizia C	
046	Ad. Voicu	Callatis		068	I. Rada	titular	100%
051	I. Barbu	titular	100%	090	Papură	titular	100%
067	Abăluţă	transferabil		95	Crăciunescu	accidentat	0
100	Senin	titular	100%	094	Vochin	Ungaria	
122	Uşurelu	suspendat	0	131	Pleşan	titular	100%
138	Dicu	transferabil		141	Vigariu	apt	60%
144	Lungu	titular	100%	177	M. Sava	titular	100%
158	Bădescu	titular	100%	220	Verdeş	apt	60%
165	Chirea	apt	70%				
184	Cristocea	apt	60%				
202	Bălţoi	apt	70%				
216	Cr. Negru	accidentat	0				
223	L. Mihai	apt	80%				
238	Zicu	titular	100%				

SPORTUL - "POLI" AEK

Sîmbătă, ora 15:00, ProTV

Cod	Jucător	Situaţie la zi	Şanse de joc	Cod	Jucător	Situaţie la zi	Şanse de joc
001	Stanca	apt	20%	003	Stîngaciu	nu mai este în lot	
004	Stăncioiu	apt	80%	031	Angheluţă	apt	30%
029	V. Negru	apt	70%	042	Ir. Voicu	apt	70%
037	Necşulescu	Şerif Tiraspol		052	Şoltuz	titular	100%
048	Musteaţă	transferabil		071	Zanc	titular	100%
061	Maxim	titular	100%	107	D. Prodan	retras	
069	Farmache	titular	100%	123	Bălace	apt	50%
086	Galamaz	apt	80%	125	R. Stancu	titular	100%
124	Lazăr	titular	100%	133	M. Nicolae	apt	70%
132	Cr. Irimia	apt	50%	142	S. Cristescu	Divizia C	
139	Cruceru	apt	50%	152	Buia	titular	100%
151	T. Bălan	apt	80%	198	Silvăşan	apt	70%
174	Pădureţ	titular	100%	199	C. Prodan	apt	70%
208	Ciubotariu	apt	60%	205	Belciug	apt	30%
217	Mazilu	apt	60%	209	M. Oprea	titular	100%
235	Diniţă	titular	100%				
239	G. Bucur	apt	70%				

FC NAŢIONAL - ASTRA

Sîmbătă, ora 17:00

Cod	Jucător	Situaţie la zi	Şanse de joc	Cod	Jucător	Situaţie la zi	Şanse de joc
017	Vintilă	apt	60%	008	Rădulescu	apt	10%
022	Keca	apt	50%	054	L. Dobre	titular	100%
063	Iordache	accidentat	0	060	C. Dobre	titular	100%
065	L. Nemţanu	apt	10%	072	Negoiţă	titular	100%
093	Buta	titular	100%	108	Lăcustă	Şerif Tiraspol	
099	Fl. Moldovan	apt	80%	117	Petroesc	suspendat	0
098	Curt	titular	100%	128	Irimescu	titular	100%
103	P. Marin	titular	100%	135	V. Ghindaru	titular	100%
149	Olah	apt	80%	153	Ciorea	apt	10%
156	Potocianu	plecat din lot		160	Crăciun	titular	100%
173	Coman	titular	100%	170	Mihart	suspendat	0
179	Ov. Petre	titular	100%	171	Danciu	scos din lot	0
201	Micici	transferabil		172	Todoran	titular	100%
228	Sg. Radu	titular	100%	203	Dăscălescu	titular	100%
233	S. Ilie	liber de contract		210	Orlando	apt	50%
240	Caramarin	titular	100%	213	Costescu	titular	100%
				219	Bîrsan	FC Oneşti	
				226	Dună	Metalul Plopeni	
				229	Mihalache	accidentat	0

INEDIT

Augustus Constantin a realizat site-ul CCA

"Centralul" vîlcean, fiul fostului arbitru internaţional Gheorghe Constantin, a pus la punct, împreună cu informaticianul FRF, pagina de Internet a forului condus de Grigorescu

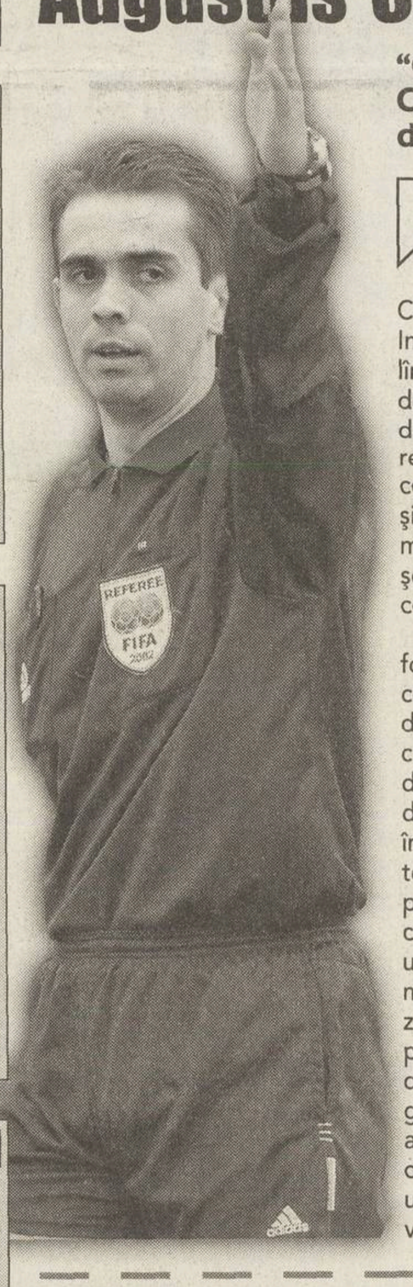

Radu Bichiş
Dan Udrea

De aproape o lună, CCA a inaugurat o pagină de Internet proprie în care, pe lîngă faptul că se anunţă public delegările, vizitatorii pot găsi datele şi locurile de desfăşurare ale cursurilor de instruire, componenţa diferitelor comisii şi amănunte despre regulamentele după care îşi desfăşoară activitatea forul lui Nicolae Grigorescu.

Site-ul "www.frf-cca.ro" a fost realizat de "centralul" vîlcean Augustus Constantin şi de Sorin Apostol, informaticianul FRF. "Eu m-am ocupat de aspectul site-ului, de desing. Practic, partea grafică îmi aparţine. Probabil că pe viitor o să-l îmbunătăţim, însă nu putem totuşi să adăugăm chestii complicate, Java Scripturi, de exemplu, pentru că multe persoane care accesează poate nu deţin calculatoare performante şi atunci nu pot deschide pagina", a spus Augustus. În vîrstă de 29 de ani, arbitrul vîlcean a terminat Facultatea de Cibernetică, acum urmînd cursurile alteia, fiind vorba de secţia de Finanţe-Bănci a Universităţii particulare "Titu Maiorescu" din Bucureşti. "Sincer, ce am învăţat la Cibernetică nu m-a ajutat prea mult cînd am construit site-ul arbitrilor, e cu totul altceva atunci cînd pui în practică", a adăugat Augustus Constantin.

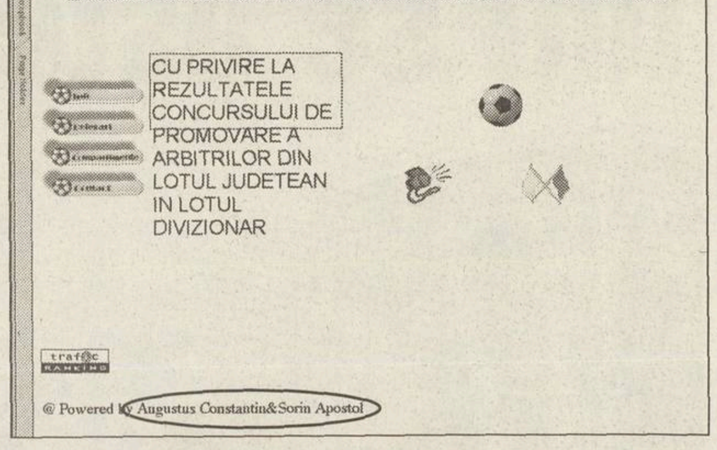

Comisia Centrala a Arbitrilor

http://www.frf-cca.ro/

Comisia Centrala a Arbitrilor
FEDERATIA ROMANA DE FOTBAL

ATENTIE !

CU PRIVIRE LA REZULTATELE CONCURSULUI DE PROMOVARE A ARBITRILOR DIN LOTUL JUDETEAN IN LOTUL DIVIZIONAR

@ Powered by Augustus Constantin&Sorin Apostol

Ideea a fost a lui Grigorescu. Sorin Apostol, cel care ocupă funcţia de informatician al FRF de 10 ani, a declarat că **"ideea de a face un site i-a aparţinut lui Nicolae Grigorescu. Astfel am scutit nişte bani, pentru că înaintea fiecărei etape trebuia să trimitem faxuri în teritoriu prin care să anunţăm arbitrii la ce meciuri au fost delegaţi. Acum, e mult mai uşor şi mai puţin costisitor".**

EDIŢIA A VII-A

Înscrie-te în Divizia Fantastică!

DF
24.04.2003
DIVIZIA 2003 2004 FANTASTICA
DOLARI FANTASTICI
VALOAREA ZILEI
DF
2.000.000
DF
Divizia Fantastică 2003-2004

Schimbări pentru etapa a 24-a

INTERNET:
www.prosport.ro
www.diviziafantastica.ro

TELEFON AUTOMAT:
(021) 209.20.92

OPERATORI:
(021) 253.15.42,
253.15.43, 253.15.52

Începînd de azi de la ora 7:00, pînă mîine la ora 16:00, se pot face schimbări nonstop pentru etapa a 24-a

TRAGERE LA SORŢI

Primele două locuri din runda a 23-a au fost disputate de două echipe aflate la egalitate de puncte (39): Dragu Lorand Cristian (Galaţi) şi Degi Attila Robert (Cluj). În urma departajării, care a avut loc ieri la sediul redacţiei, primul loc a fost ocupat de Degi Attila Robert, iar locul doi de Dragu Lorand . Pentru poziţiile 3, 4, 5 şi 6 s-a efectuat o a doua extragere, la care au participat 8 echipe cu 37p: Chioveanu Cătălin (Braşov), Constantin Marius (Bucureşti), Boştenaru Filofteia (Piteşti), Ioan Florin (Buzău), Stan Andreea (Tîrgovişte), Stîngă Marian (Holboca), Tamaş Samuilă (Hunedoara) şi Tudoran Tiberiu (Bucureşti). Sorţii au hotărît următorul clasament: locul 3 - Stan Andreea Maria, locul 4 - Constantin Marius, locul 5 - Stîngă Marian, locul 6 - Chioveanu Cătălin. Banii vor fi expediaţi prin mandat poştal pe adresele din taloanele de concurs.

FC Barcelona 1 - 2 JUVENTUS

după prelungiri / în tur 1-1

Ce tare eşti, Bătrînă Doamnă!

Juve a administrat Barcelonei singura înfrîngere în actuala ediţie a Ligii şi s-a calificat în semifinale

Andrei Niculescu

Juventus a pus brutal punct unicei iluzii ce mai bîntuia pe "Camp Nou": Liga Campionilor. Barcelona a ieşit de pe drumul ce avea ca destinaţie finală "Old Trafford", "Teatrul viselor" cum este cunoscut în lumea fotbalului. Mitul european al catalanilor s-a terminat la frontiera pe care o trec numai echipele în adevăratul sens al cuvîntului. Semifinalele, şi potenţiala finală, erau un refugiu eficient, poate nemeritat, pentru o grupare care a flirtat prea mult cu dezastrul în acest sezon ca să nu primească şi penitenţa destinului.

Pare dur, dar aşa este. Destinul şi-a întors spatele de la catalani într-un moment cînd nici unul dintre cei 92.000 de spectatori nu se aştepta. Cu Juventus în 10 oameni, fără Davids, eliminat, şi fără Del Piero. Poate Barcelona ar fi meritat să meargă mai departe, dar secretul acestui sport stă în trimiterea balonului în plasă. Ce folos că Patrick Kluivert e mult mai atractiv decît Zalayeta, dacă nu o bagă în poartă ca uruguayanul.

Ceva trebuie spus. "Bătrîna Doamnă" a arătat exact aşa cum a descris-o Del Piero: "caracter şi determinare". Cînd a trebuit să marcheze, a marcat. Cînd a fost să se apere, s-a apărat. Cînd a fost nevoie de încă un gol, l-a dat. În orice condiţii. Probabil că, la penaltyuri, s-ar fi calificat lejer. Totul programat parcă pe calculator, ca întreaga sa istorie, de fapt. Pesemne că şi anii de decădere au fost gîndiţi de minţile luminate din Torino, pentru a pregăti viitoare succese. Dacă Juve va lua anul ăsta Liga, nu e nici o mirare. Fiindcă e tare, foarte tare!

I se spune "Robocop"

E un jucător pe care niciodată nu l-ai lua în echipa ta de fotbal de pe calculator. Iar dacă l-ai avea, n-ai şti cum să scapi mai repede de el. Cînd Marcelo Zalayeta *(foto)* a apărut pe teren, "Camp Nou" a răsuflat uşurat. Nota bene, intrase în locul lui Del Piero. Uruguayanul de 24 de ani, cu o alură de hamal, aruncat de FC Sevilla de fraier şi pescuit de Juve, cu infinit mai multe minute ca rezervă a lui Trezeguet, Di Vaio ori Salas decît în teren, poreclit de coechipieri "Robocop", a marcat probabil golul carierei. Şi va fi privit acum cu alţi ochi. La Torino, Barcelona şi nu numai.

EPA - Rompres

Reuter

***INEGAL.** În faţa lui Thuram (stînga), Kluivert n-a avut nici o şansă. De unde, probabil, şi nervii olandezului*

BARCELONA / URMĂRI

Intertoto şi alegeri

Ziariştii spanioli prezenţi marţi pe "Camp Nou", plin ochi pentru prima şi, probabil, ultima oară în acest sezon, au scris că niciodată n-au văzut atîţia oameni plîngînd după un meci al Barcelonei. Erau lacrimi de frustrare şi furie. Barça pierduse meciul pe care nu trebuia să-l piardă. Toate suferinţele şi umilinţele îndurate se adunaseră într-o iluzie. Champions League.

Ce va urma după acest dezastru? În plan fotbalistic, Cupa Intertoto, *unica şansă de a nu lipsi, în premieră, din cupele europene.* În plan organizatoric, reconstrucţia. Alegerile, amînate de conducerea provizorie pînă la pierderea oricărei şanse în Ligă, vor avea loc cît de curînd. A confirmat-o vicepreşedintele Enrique Lacalle, într-o declaraţie oficială. Vor fi aşadar zile de campanie electorală, de prezentare a ofertelor fiecărui candidat. Se vor rosti, cu siguranţă, nume mari, de antrenori şi jucători. Modelul madrilen al lui Florentino Perez va fi în mod clar urmat. De decis, vor decide fanii. De la alegerea lui Joan Gaspart, în iunie 2000, au trecut 3 ani. Timp în care Barcelona a ajuns jos, mai jos decît a fost vreodată.

Barcelona - JUVENTUS .... **1-2 după prelungiri, în tur 1-1**
(Xavi 66 - Nedved 53, Zalayeta 114)

FC BARCELONA: Bonano - Puyol, P. Andersson (61 Mendieta), F. de Boer, Reiziger (91 Gerard) - Overmars (85 Riquelme), Luis Enrique, Xavi, Motta - Saviola, Kluivert. **Antr.** R. Antici

JUVENTUS: Buffon - Thuram, Ferrara, Montero, Zambrotta - Camoranesi (46 Birindelli), Tacchinardi, Nedved, Davids - Di Vaio (46 Zalayeta), Del Piero (83 Tudor). **Antr.** M. Lippi

A arbitrat Graham Poll (Anglia)

Eliminare: Davids (79)

Să rîdem cu Graham Poll

Barcelona poate da vina pe arbitraj. Dacă englezul Graham Poll ar fi acordat cuvenitul penalty la henţul clar comis de Thuram în careu, altfel ar fi stat ostilităţile. La 1-0, Juve ar fi trebuit să atace serios şi s-ar fi descoperit, ceea ce ar fi convenit de minune rapizilor Saviola şi Overmars, pe spaţiile generoase ale terenului. Asta ar putea reproşa gazdele. Maniera de a conduce jocul a lui Poll a stîrnit de multe ori zîmbete. Neeliminările lui Montero şi Davids sînt o mostră de stil păgubos, la fel şi acordarea celui de-al doilea galben olandezului. În aceste condiţii, un roşu direct pentru Luis Enrique, meritat şi el, devine chiar o glumă. Iar celelalte două penaltyuri reclamate de catalani, încă un henţ al lui Thuram şi presupusul fault asupra lui Mendieta, una proastă.

Valencia 2 - 1 INTER MILANO

în tur 0-1

Un portar colosal

Francesco Toldo a jucat senzaţional pe "Mestalla". Intervenţiile sale au făcut ca Interul să nu piardă decît cu 2-1, suficient pentru pasul în semifinale

Constantin Popescu

Se spune că o echipă nu este mare dacă nu posedă un portar de valoare. Nimic mai adevărat. A probat-o Interul. Formaţia condusă de Hector Cuper nu ar fi ajuns în semifinalele Ligii dacă nu avea un goal-keeper fenomenal, Francesco Toldo.

Italianul a rămas determinant în disputa de la Valencia, 1-2 după 1-0 în tur, fiind la figurat precum la propriu (1,96 metri şi 90 de kilograme) colosal. A organizat, a poruncit, a parat. A ieşit dintre buturi cu inteligenţă şi a impus un respect aproape ameninţător. A simţit şi mingile de pe sus, şi cele de pe jos. A încasat, e drept, două goluri, fără a avea vreo culpă, dar, adesea singur în calea iureşului în valuri valencian, a salvat Interul de alte nenumărate ori.

O dată, Toldo a blocat incredibil trei şuturi în doar 10 secunde, cu efect descurajant pentru adversari. A arătat-o imediat Aimar. Neputîndu-l învinge, *argentinianul s-a luat exasperat* cu mîinile de cap. El parcă ar fi zis "ce să-i facem ăstuia?", o întrebare la modă marţi seară pe "Mestalla".

"Sfîntul". Datorită evoluţiei sale, Toldo a fost considerat "supereroul Interului". "Un portar enervant de bun", au scris spaniolii de la "Marca", "un gigant fără egal în lume" a completat "As", în vreme ce cotidianul italian "La Gazzetta dello Sport" a titrat simplu: "Sfîntul Toldo".

Reuter

Ciocnire cu Di Biagio

Supărat din cauza erorilor coechipierilor, Toldo a răbufnit în cîteva rînduri, o dată violent, pe seama lui Luigi Di Biagio. După ce acesta a pierdut o minge, Francesco, obligat să intervină salutar înaintea valencienilor, s-a repezit furios la el. "Nebunule! Ce faci? Vrei să ne nenoroceşti?", a ţipat la mijlocaşul italian, înfigîndu-şi straşnic mîinile în pieptul lui. Luat prin surprindere, Di Biagio a ripostat: "Ce te-a apucat?", şi şi-a expediat nervos dreapta în gîtul lui Toldo *(foto)*, cei doi cocoşi fiind separaţi de căpitanul Javier Zanetti. Ulterior, ei au minimizat incidentul, socotit "un simplu moment de tensiune", şi au făcut pace.

Vieri, inapt trei săptămîni

Christian Vieri a avut noroc la Valencia, deschizînd scorul datorită unei mari greşeli a lui Ayala, dar şi mult ghinion. La un duel oarecare cu norvegianul Carew, atacantul milanez a rămas la pămînt, chinuit de mari dureri la genunchiul drept. Cu greu a părăsit terenul, fiind înlocuit de Recoba în minutul 32. Cum leziunea părea gravă, s-a pus problema unei indisponibilităţi pînă la terminarea stagiunii. Ieri, această ipoteză a fost eliminată. Seria de teste efectuate a dezvăluit că Vieri a suferit o întindere la ligamentele colaterale, ce presupune o pauză de circa trei săptămîni.

REACŢII

"O jignire adusă fotbalului"

Interul a eliminat Valencia în urma unor prestaţii dezolante. Ambele partide au avut acelaşi tipar: gol marcat repede, apoi joc ultradefensiv, italienii renunţînd total la construcţie şi săpînd tranşee din metru în metru. Principal acuzat, antrenorul Hector Cuper (cu două finale ale Ligii pierdute cu Valencia, în 2000 şi 2001) s-a apărat: "Ce dacă am jucat rău şi am suferit! Calificarea era mult mai importantă!". Omologul Rafa Benitez a acuzat însă că "dacă am evolua toţi ca Interul, cu trageri de timp şi faulturi repetate, am rămîne fără spectatori. Un asemenea stil de joc înseamnă moartea fotbalului". Ziarele spaniole au fost la fel de acide. "Marca" a dat tonul: "Inter practică antifotbalul. E fadă, grosolană şi ordonată ca un grup de cercetaşi. Accesul în semifinale este o jignire adusă fotbalului. E ca şi cum am pune o cîntăreaţă neprofesionistă să susţină un concert al formaţiei Rolling Stones".

FC Valencia - INTER MILANO .... **2-1, în tur 0-1**
(Aimar 7, Baraja 51 - Vieri 5)

VALENCIA: Canizares - Reveillere, Ayala, Marchena, Carboni (80 Fabio Aurelio) - Angulo, Baraja, Aimar (84 Mista), Vicente - Juan Sanchez, Carew (73 Rufete). **Antr.** R. Benitez

INTER: Toldo - Cordoba, Gamarra, Materazzi, Pasquale (46 Adani) - J. Zanetti, Di Biagio (75 Okan), C. Zanetti, Dalmat - Vieri (32 Recoba), Crespo. **Antr.** H.R. Cuper

A arbitrat Kim Milton Nielsen (Danemarca)

CUPA UEFA - Semifinale, meciuri-retur

LAZIO ROMA - FC PORTO

În tur: 1-4
Ora de start: 22:00
Transmisie TV: TVR 2
Stadion: "Olimpico"
Arbitru: Gilles Veissiere (Franţa)
Absenţe: Peruzzi, Stam (accidentaţi) - Costinha, Clayton, Mario Silva (accidentaţi), Paulinho Santos (neconvocat)

22:00 ÎN DIRECT

Echipe probabile

LAZIO: Marchegiani - Oddo, Fernando Couto, Mihajlovici, Cesar - Fiore, Liverani, Stankovici - Chiesa, S. Inzaghi, Claudio Lopez. **Antr.** R. Mancini

PORTO: Vitor Baia - Ferreira, Jorge Costa, Carvalho, Nuno Valente - Tiago, Deco, Maniche, Alenicev - Helder Postiga, Derlei. **Antr.** J. Mourinho

BOAVISTA PORTO - CELTIC GLASGOW

În tur: 1-1
Ora de start: 22:05
Transmisie TV: TVR 2
Stadion: "do Bessa"
Arbitru: Valentin Ivanov (Rusia)
Absenţe: *Nuno Gomes, Frechaut, Sanchez* (accidentaţi), Turra (suspendat) - nimeni

22:05 ÎN DIRECT

Echipe probabile

BOAVISTA: Ricardo Pereira - Bosingwa, Avalos, Eder Silveira, Loja - Anunciacao, Pedrosa, Pedro Santos, Jorge Couto - Luiz Claudio, Silva. **Antr.** J. Pacheco

CELTIC: Douglas - Mjallby, Balde, Valgaeren - Agathe, Hartson, Lennon, Petrov, Thompson - Larsson, Sutton. **Antr.** M. O'Neil

ARBITRAJ

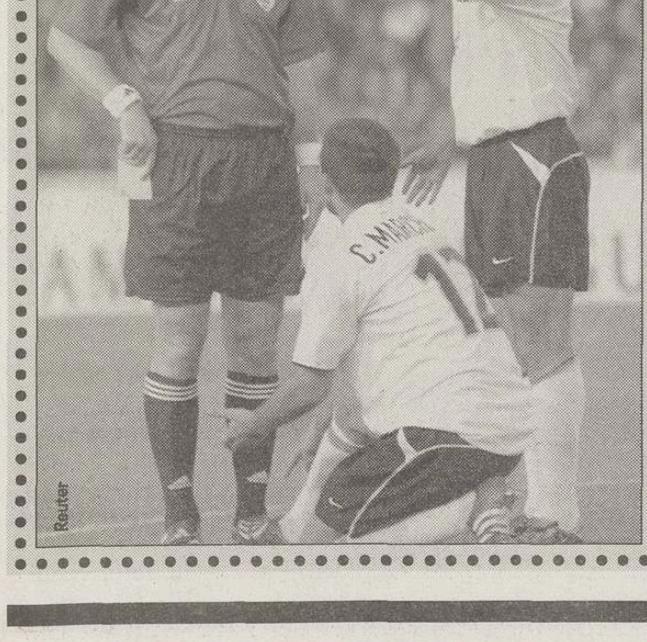

Reuter

Kim Milton Nielsen şi penaltyurile

Andrei Niculescu

Vă spune ceva numele lui Kim Milton Nielsen? Sigur că da. E vorba de penaltyurile pe care nu le-a acordat *României, nu? Cu Germania*, la Euro 2000, şi cu Slovenia, în barajul blestemat. Ei bine, de marţi, Adi Ilie şi Mutu ar trebui să stabilească o întîlnire cu Carew, de la Valencia, şi să ceară la UEFA un control amănunţit al creierului arbitrului danez. Pentru că, e clar, lunganul are o problemă cu loviturile de la 11 metri, i se pune o pată pe ochi cînd trebuie să le acorde. Faultul lui Materazzi asupra lui Carew merita, marţi, două penaltyuri, nu unul. La protestele deznădăjduite ale gazdelor **(foto stînga)**, reacţia nesuferitului danez a fost aceeaşi care ne-a umplut şi pe noi de nervi. Comparaţi imaginile şi convingeţi-vă! Şi enervaţi-vă!

HANDBAL

Luptă între antrenoare

Derby-ul etapei a 18-a a Ligii Naţionale feminine se va disputa azi, de la ora 18:00, la Rm. Vîlcea, între Oltchim şi Remin Deva. Cele două echipe sînt la egalitate de puncte în clasament, fiind devansate doar de Rapid, care are 29 de puncte. Formaţia gazdă a înregistrat în tur, la Deva, prima înfrîngere din campionat (17-23), vîlcencele dorindu-şi azi revanşa. Un alt duel interesant va fi şi cel dintre Mariana Tîrcă **(foto)** şi Alexandrina Oprea, singurele antrenoare din handbalul românesc în prima ligă. La Oltchim şi-a anunţat intrarea pentru azi Simona Gogîrlă, golgeterul oltencelor în sezonul trecut, care vine după o pauză de un an de zile, devenind mama unei fetiţe în luna ianuarie. **(Marian Ursescu)**

ATLETISM

Lewis a recunoscut dopajul

"Am fost unul din cele cîteva sute. Pe toţi cei de la Comitetul Olimpic al Statelor Unite ne-au tratat la fel. Ne-au lăsat în pace", a declarat ieri Carl Lewis, de nouă ori medaliat cu aur olimpic. "Contextul era altul atunci", a fost scuza fostului campion care a recunoscut că a fost descoperit cu substanţe interzise în sînge. El a mai adăugat că, "la trialul pentru JO de la Seul am căzut la testul doping din cauza unui tratament naturist, care însă nu m-a ajutat în nici un fel". Lewis a mai fost depistat în trei rînduri cu substanţe interzise de CIO, pseudoefedrină, efedrină şi fenilpropanolamină, dar nu a fost pedepsit. **(Robert Berza)**

INFO

BASCHET / DUPĂ CE în prima partidă a "sferturilor" play-off-ului, a cîştigat la Cluj, cu 95-73, BU Poli Carbochim speră să se impună astăzi (ora 18:00) şi pe terenul celor de la CSU Asesoft Ploieşti. "Vrem să ne batem din primul meci şi să ne calificăm în semifinale cu scorul de 2-0", a spus directorul sportiv Mircea Cristescu. Singurul jucător cu probleme este fundaşul Mihai Popa I, care acuză dureri la spate, dar el a făcut deplasarea. Obiectivul clujenilor în acest sezon este clasarea pe unul dintre locurile 1-4. Dacă nu vor reuşi, jucătorii nu vor lua primele din retur, care au fost blocate. **(Adina Oşan, Cluj)**

BASCHET / PROGRAMUL sferturilor de finală ale playoff-ului Diviziei A masculine, azi: Rompetrol-Petrom Elba Timişoara (meciul 3, sala "Lucian Grigorescu", ora 12:00); Dinamo Erbaşu-BCM Piteşti (meciul 2, sala Dinamo, orele 12:00, scor general 1-0); West Petrom Arad-CSU Sibiu (meciul 2, scor general 1-0). Meciul 2 al întîlnirii Rompetrol-Petrom Timişoara s-a desfăşurat ieri şi s-a încheiat cu 95-77 (scor general 1-1).

RUGBY / ETAPA a 13-a a Diviziei Naţionale se va disputa azi, după următorul program: Callatis Mangalia-Dinamo Drupo Bucureşti; Farul Constanţa-Steaua Bucureşti; Rulmentul Bîrlad-Remin Baia Mare; Universitatea Cluj-Bucovina Eldoforest Suceava; Poli Agronomia Iaşi-Ştiinţa Petroşani. **(Petre G. Nicolae)**

POLO / ÎN TURNEUL al doilea din Superliga Naţională care se dispută la Oradea, azi, începînd cu ora 17:00, se vor disputa partidele etapei a patra, după următorul program: CSM Poli Cluj-Crişul Oradea; Sportul Studenţesc-Rapid Bucureşti şi Dinamo Bucureşti- Steaua Bucureşti. **(Petre G. Nicolae)**

POLO / REZULTATE din cel de-al doilea turneu al Superligii, programat la Oradea, primele două etape: Steaua-Poli CSM Cluj 16-3, Dinamo-Sportul 13-4, Crişul Oradea-Rapid 3-3; Poli CSM Cluj-Dinamo 2-16, Sportul-Crişul 5-18, Rapid-Steaua 7-4. **(Teo Biriş, Oradea)**

HANDBAL / LIGA NAŢIONALĂ feminină programează azi etapa cu numărul 18: Selmont Baia Mare-Astral Poşta Cîlnău (ora 17:00); Oltchim Rm. Vîlcea-Remin Deva (18:00); CSM Sebeş-Silcotub Zalău (17:00); Rulmentul Braşov-Tomis Constanţa (11:00); Ursus Cluj-CSM Sibiu (18:00) şi Rapid CFR Bucureşti-Oţelul Galaţi (Sala Giuleşti, ora 17:00). **(Petre G. Nicolae)**

TENIS / ADRIAN VOINEA (86 ATP) a fost învins ieri în turul secund al turneului pe zgură de la Barcelona, dotat cu premii de 1 milion de dolari, de spaniolul Carlos Moya, favorit numărul 2, cu 7-6 (3), 6-3. Românul va primi 3 puncte ATP şi un cec de 6.180 de euro.

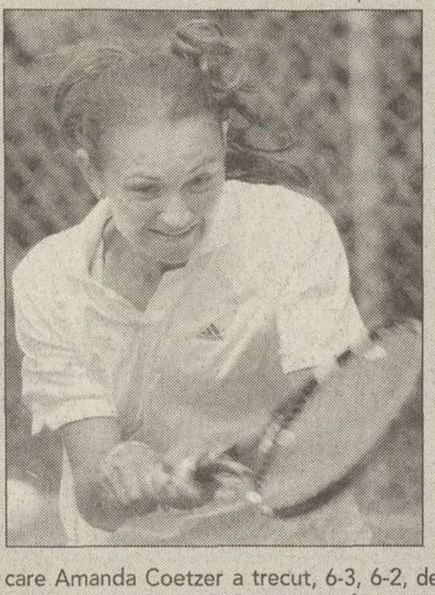

TENIS / ECHIPA României de Cupa Fed a fost învinsă marţi, la Estoril, cu 2-0, de selecţionata similară a Africii de Sud, într-o întîlnire din cadrul Grupei I a zonei Euro-Africane. Ambele partide de simplu ale întîlnirii au fost cîştigate de jucătoarele sud- africane, iar meciul de dublu a fost amînat pentru ieri, din cauza unei ploi torenţiale. În primul meci, Chanelle Scheepers a învins-o, 6-4, 7-6 (0), pe Magda Mihalache **(foto)**, după care Amanda Coetzer a trecut, 6-3, 6-2, de Edina Gallovits. În urma tragerii la sorţi, România a fost repartizată în grupa C, alături de Africa de Sud, Ucraina şi Danemarca.

FORMULA 1 / JUAN PABLO MONTOYA, pilotul echipei Williams BMW, i-a atacat ieri pe fraţii Michael şi Ralf Schumacher acuzîndu-i că au luat startul în cursa de la Imola, la numai cîteva ore de la decesul mamei. "Nu reuşesc să înţeleg comportamentul fraţilor Schumacher. După atentatele de la 11 septembrie, au fost atît de afectaţi, încît nu s-au putut concentra cum trebuie în cursa de la Monza. Iar acum, cînd mama lor a decedat, ei concurează fără probleme", a declarat Montoya cotidianului berlinez "Tagesspiegel".

FORMULA 1 / FOSTUL campion al Formulei 1 şi al CART-ului, Nigel Mansell, a ajuns la spital cu răni uşoare, după ce s-a încăierat cu opt tineri, în grădina reşedinţei sale din Channel Island, Jersey. Nigel Mansell, acum în vîrstă de 49 de ani, a avut zgîrieturi la genunchi şi braţe, primind şi cîţiva pumni în cap. Cel poreclit "Leul" s-a descurcat foarte bine, reuşind să facă faţă agresorilor. Poliţia i-a prins pe cinci dintre ei, trei fiind încă sub urmărire.

NBA / REZULTATE din cadrul sferturilor de finală ale playoff-ului Conferinţelor ligii profesioniste nord-americane de baschet, care se desfăşoară după sistemul cel mai bun din 7 meciuri, Conferinţa de Est: New Jersey Nets-Milwaukee Bucks 85-88 (scor general 1-1); Conferinţa de Vest: Minnesota Timberwolves-Los Angeles Lakers 119-91 (scor general 1-1).

Acest număr a fost tipărit în 106.500 exemplare

Tirajul ProSport este certificat de BRAT

BIROUL ROMÂN DE AUDIT AL TIRAJELOR

Analiza BRAT a fost realizată de Deloitte & Touche Romania SRL

INEDIT

S-a apucat de box

Jucătoarea de tenis Raluca Sandu îşi pune mănuşile în mîini de cel puţin două ori pe săptămînă şi îşi doreşte să urce în ring pentru un meci "de-adevăratelea"

Marian Ursescu

"La început uram boxul! Nici nu-l consideram sport. Acum trei luni însă, am însoţit o prietenă de-a mea la un antrenament. Şi-a pus mănuşile şi a început să lovească sacul plin cu nisip. Am încercat şi eu şi mi s-a părut ceva extraordinar", povesteşte Raluca Sandu despre începutul ei în pugilat. Antrenorul Marian Ivana, fostul tehnician al lotului naţional feminin de box al României, s-a oferit să-i dea lecţii fiicei preşedintelui FRF, Mircea Sandu, iar aceasta a acceptat fără prea multe mofturi. "E receptivă la antrenamente şi vrea să înveţe cît mai repede tehnica acestui sport. Dacă ar urma calea ringului, cred că ar deveni fără prea mari eforturi campioană naţională", crede tehnicianul.

"Tenisul rămîne prima mea dragoste, nu l-aş abandona pentru box. Pe amîndouă odată nu cred că e posibil să le practic. Îmi pun însă mănuşile în mîini şi vin la sală de plăcere. Va veni vreodată timpul să mă bat şi de-adevăratelea în ring. Acum însă mi-e frică. Dacă îmi învineţeşte cineva ochii sau îmi sparge vreun dinte?", spune Raluca Sandu, cea care îşi doreşte să urce iarăşi în clasamentul WTA între primele o sută de sportive, acolo unde s-a aflat în 1999.

"Mai joc cinci ani tenis şi apoi mă apuc serios de box. E un sport provocator care cred că e pe stilul meu", a promis fosta prietenă a lui Carlos Moya şi a lui Walter Zenga.

"Mă omoară tata!" **"Cînd o vedea tata că vreau să mă apuc de box, mă omoară. Asta îi mai trebuie să audă după cîte am făcut în ultimul timp!", spune cu o oarecare teamă în glas Raluca Sandu. "Ştie că vin la antrenamente şi că lovesc în sac, dar nu s-a gîndit niciodată că aş lua pugilatul în serios. Nu i-aş fi spus, dar am fost nevoită că mă vedea seara acasă prea obosită după pregătirea cumulată de tenis şi box", a adăugat ea.**

Foto: CĂTĂLIN LUŢU

O ajută la tenis

Raluca Sandu spune că lupta sa cu sacul de box sau antrenamentele la palmare îi prind bine şi pentru tenis. "E acelaşi joc de picioare în ambele sporturi. În plus, încerc să lovesc mai mult cu stînga, mîna mea moartă în tenis", declară Raluca. Antrenorul ei, Marian Ivana, spune însă că, "în momentul în care va urca în ring, cu dreapta îşi va omorî toate adversarele".

***NECESITATE.* Raluca Sandu spune că "la box trebuie să fii rău, iar eu n-am dezvoltată această trăsătură"**

HANDBAL

Silcotub se mută la Cluj?

Sponsorul echipei din Zalău este interesat să preia combinatul clujean CUG Fortpress, tranzacţie ce va avea efecte şi asupra formaţiei sălăjene

Foto: LUCIAN MUNTEAN

***ADVERSARE SAU COECHIPIERE?* La ultima confruntare, "U" Ursus (echipament închis) s-a impus, la Cluj, cu 32-27. Din sezonul viitor, nu e imposibil ca unele jucătoare să îmbrace acelaşi tricou, deşi antrenorul Gheorghe Tadici (în medalion) infirmă această variantă**

Adina Oşan
(Cluj)

Din actualul sezon au mai rămas de disputat doar cinci etape, însă planurile pentru viitorul campionat se coc încă de pe acum. În Ardeal, cea mai mare surpriză ar putea veni din partea Silcotubului. Antrenorul Gheorghe Tadici a dezvăluit ieri că ar putea ajunge la Cluj, însă acest lucru depinde de strategia de investiţii a uzinei Silcotub şi de posibila mutare a centrului de afaceri al societăţii în oraşul de pe Someş. "În 7 mai, la Cluj are loc licitaţia pentru privatizarea Societăţii CUG Fortpress. Dacă Silcotub va decide că e interesată de această investiţie şi domnul director general Terheş va spune că are nevoie de mine acolo, acolo voi fi. Dar nu se pune problema unei fuziuni cu actuala echipă clujeană «U» Ursus, ci eventual crearea unei formaţii noi", a spus Tadici.

Nu s-a decis dacă Zalăul va mai avea echipă sau ea se va muta la Cluj. Anunţul tehnicianului care a construit de la zero, începînd din 1978, echipa Silcotub a uimit în condiţiile în care, acum cîteva luni, el semnase un precontract pentru viitorul sezon cu divizionara A Cetate Deva, favorită la promovarea în Liga Naţională.

Antrenor şi consilier. **"Am discutat cu Deva, am avut în contract mai multe clauze, dar, în acest moment, consider că înţelegerea a căzut. N-aş merge acolo nici dacă ar promova în prima ligă norvegiană sau daneză", a spus antrenorul. Tadici a adăugat că nu mai este administrator al Complexului "Popasul Romanilor", ci ocupă acum funcţia de consilier al directorului general al Silcotub. "E vorba de două direcţii, dar nici una nu implică sportul", a încheiat misterios tehnicianul.**

Ursus nu exclude fuziunea cu Silcotub

Între Silcotub şi "U" Ursus au fost relaţii rezonabile în ultimii ani. Poate tocmai de aceea, ideea unei fuziuni între cele două formaţii nu pare chiar imposibilă. "Din domeniul economic, am informaţii că Silcotub vrea să-şi mute centrul de afaceri la Cluj, însă la nivelul handbalului nu am discutat despre fuziune. Nu-mi place să vorbesc fără a avea în faţă un proiect de valoare, iar dacă ar exista şi ar fi convingător, în mod sigur am fi lipsiţi de realism dacă nu l-am studia. Noi avem baza noastră, Silcotub pe a lor. Dacă va exista încă o echipă în Cluj, ambele de valoare, nu poate fi decît extraordinar pentru oraş", a spus Octavian Buzoianu *(foto)*, vicepreşedintele Companiei de Bere România SA, care susţine financiar formaţia clujeană.

COJOCARU, DIRECTOR TEHNIC LA CETATE DEVA

Finanţatorul echipei Cetate Deva, Marian Munteanu, nu ştia de decizia antrenorului Gheorghe Tadici de a renunţa la precontractul semnat în urmă cu cîteva luni. El nu s-a arătat surprins, spunînd că planurile echipei sale pentru viitorul sezon depind în primul rînd de buget. "Tadici era în vederile noastre, dar abia după ce ştiam clar cum stăm cu banii. Oricum, am purtat discuţii şi cu alţi antrenori, iar în vară vom lua o decizie". Primul pas făcut de Munteanu pentru Liga Naţională este şedinţa de azi, cînd Dinu Cojocaru şi Ioan Mătăsaru vor semna contracte pînă în vara lui 2004. Primul, care a revenit din Italia, va fi director tehnic, iar cel de-al doilea, fost secund la "U" Remin Deva, consilier tehnic.

NBA

Chinezul se vinde bine

Yao Ming, componentul lui Houston Rockets, este unul dintre noii idoli ai baschetului profesionist. Sponsorii au ajuns să se bată pentru numele şi imaginea lui

Oana Duşmănescu

Pentru că are 2,26 metri, toate hainele şi încălţările şi le face la comandă. E şi un jucător adevărat, component al "naţionalei" chineze, nu e doar un tip înalt care a aterizat în NBA. De asta firmele care doresc să se asocieze cu liga profesionistă nord-americană de baschet îl caută în disperare. Iar Yao Ming **(foto)**, scăpat dintr-o ţară unde nu i-a fost permis niciodată să iasă în evidenţă, nu refuză nimic. Ba chiar îi place să pozeze şi să fie vedetă.

Instrument de marketing. Yao semnase primul contract cu Nike pe cînd juca la Shanghai Sharks. Piaţă nemaipomenită de desfacere pentru firma de echipament sportiv, căci în China sînt 2,5 miliarde de oameni de încălţat. La echipa sa de acasă, jucătorul cîştiga 75.000 de dolari pe an. La Houston, are un contract de 18 milioane de dolari pe patru sezoane, iar veniturile din contractele de publicitate se ridică la aproximativ 10 milioane în fiecare an. Chinezul reprezintă acum şi mărcile Visa şi Gatorade şi apare într-un spot publicitar al producătorului de computere MacIntosh.

ADEVĂRATĂ INDUSTRIE

Yao Ming este înconjurat de personal specializat în promovarea imaginii. Are doi agenţi, un director de marketing, un avocat şi o grămadă de consultanţi. De cînd joacă la Houston, ratingul televiziunii locale a crescut cu 30 la sută. Meciurile sale se vînd în China, deci cîştigul e dublu. Publicul american nu îl place în primul rînd pentru că e chinez sau pentru că e baschetbalist, ci pentru simţul umorului pe care îl etalează de cîte ori are ocazia.

ALES TITULAR LA ALL-STAR GAME

Un milion de fani l-au votat pe Yao Ming (22 de ani) ca titular în meciul tuturor vedetelor, care a avut loc pe 9 februarie, în selecţionata Vestului. Marele Shaquille O'Neal (31 de ani, Los Angeles Lakers) a rămas doar rezervă. Mulţi sînt de părere că baschetbalistul chinez ar fi star la televizor chiar dacă nu ar avea rezultate solide pe plan sportiv.

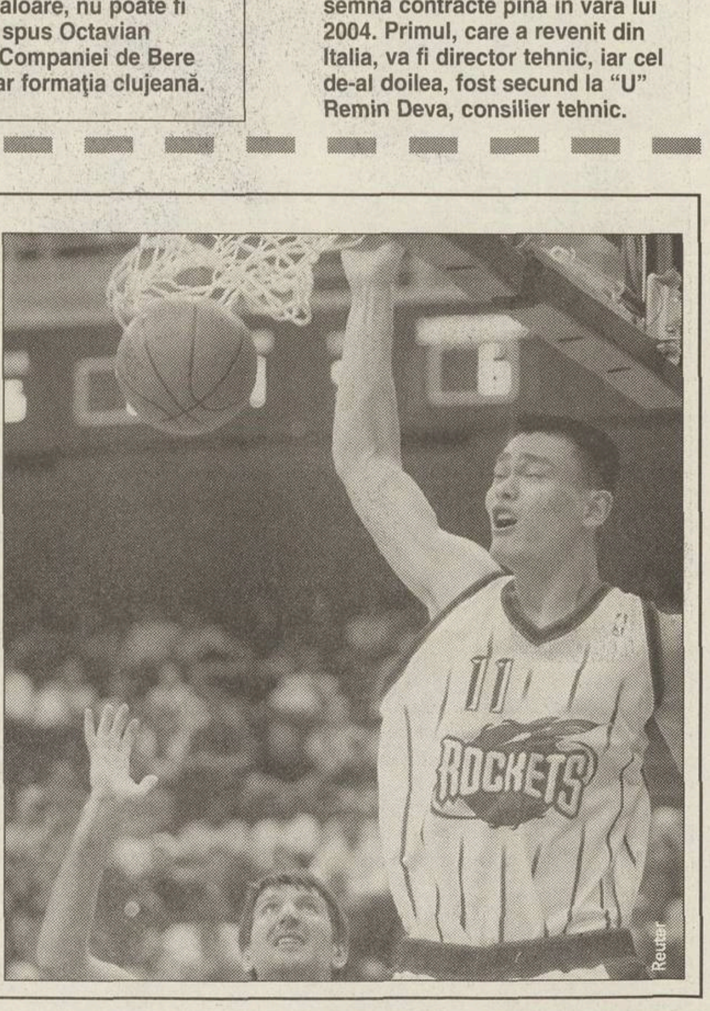

Reuter

REPORTAJ

Obiect zburător identificat

Pe dinafară, Sportarena din Budapesta pare un OZN venit din viitor. Pe dinăuntru, senzația se accentuează. Nu multe țări europene au o asemenea sală avangardistă

Oana Duşmănescu

Amestec de aluminiu şi fibră de sticlă. Mamutul vecin cu Nepstadion este urmaşul unei săli polivalente, Sportcsarnok, care a ars de Crăciunul lui '99. După incendiu se mai vedeau doar temeliile. Firma franceză Bouygues, cu subcontractorii săi maghiari Petik & Co., s-au angajat ca pînă în ianuarie 2003, termen prelungit apoi pînă la 15 martie, să refacă edificiul. Dacă Bouygues ar fi întîrziat, ar fi plătit beneficiarului, adică Ministerului Tineretului şi Sportului din Ungaria, suma colosală de 100.000 de dolari zilnic drept daune.

Francezii s-au ocupat de partea interioară şi exterioară a construcţiei. De problemele ridicate de partea de gheaţă s-au ocupat cîteva firme ale specialiştilor finlandezi. Suprafaţa îngheţată se formează foarte iute. Spre exemplu, în vinerea dinaintea începerii CM de hochei, de săptămîna trecută, a avut loc un megaconcert. Duminică la prînz patinoarul era gata de antrenamente.

Imperfecţiuni. Întregul proces de construcţie a durat doi ani şi jumătate şi a costat 220 de milioane de dolari. Scoşi din buzunar de statul maghiar. Dar s-au ivit şi cîteva probleme. Federaţia de baschet a spus, de pildă, că terenul nu este potrivit prin prisma dimensiunii cerute de meciurile internaţionale, iar calitatea parchetului nu este cea mai bună. Pentru hochei nu există decît două vestiare mari, iar la Mondialele de săptămîna trecută, patru echipe, printre care şi România, s-au schimbat în camere mai mici decît ar fi trebuit.

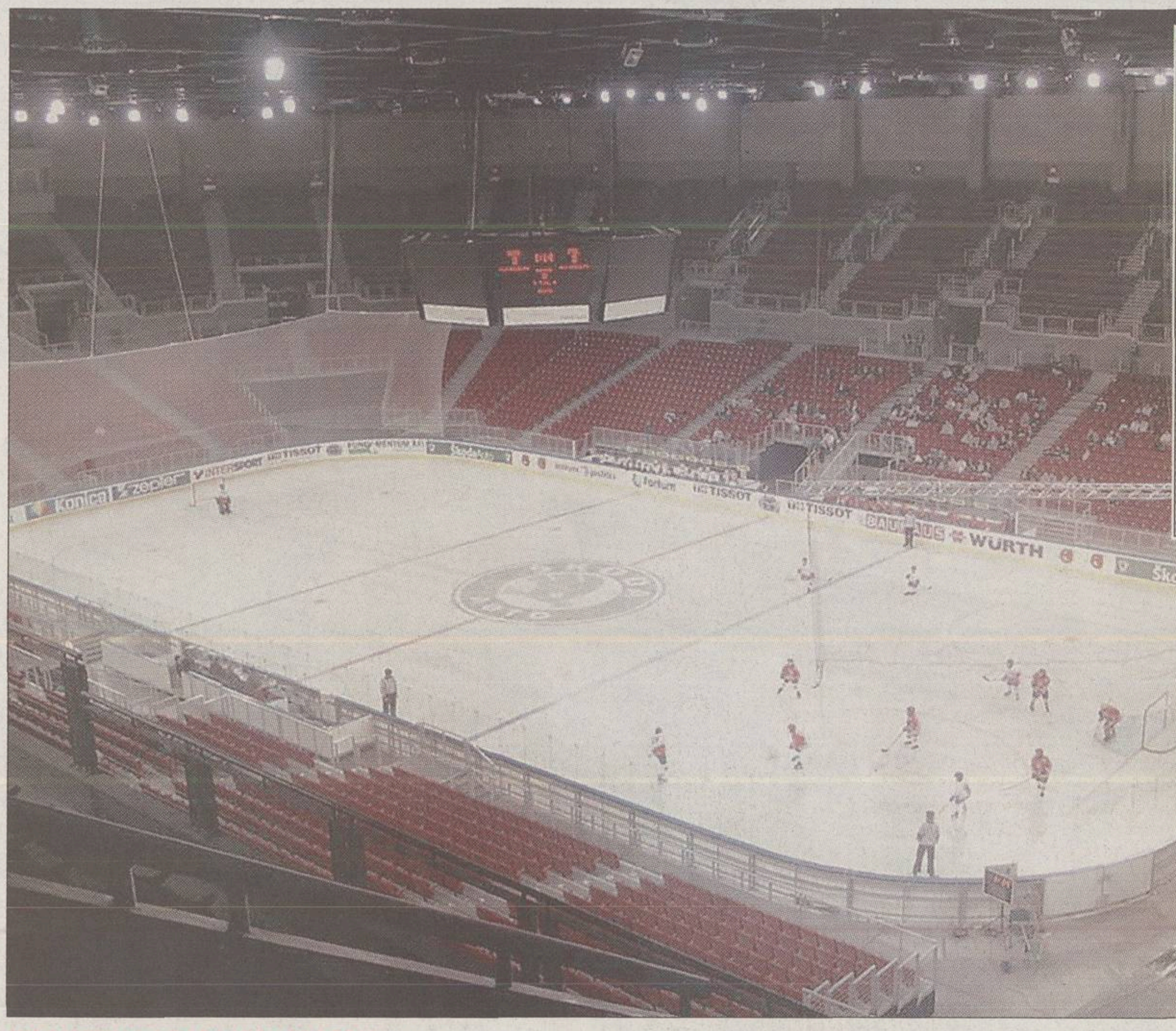

Foto: OANA DUŞMĂNESCU

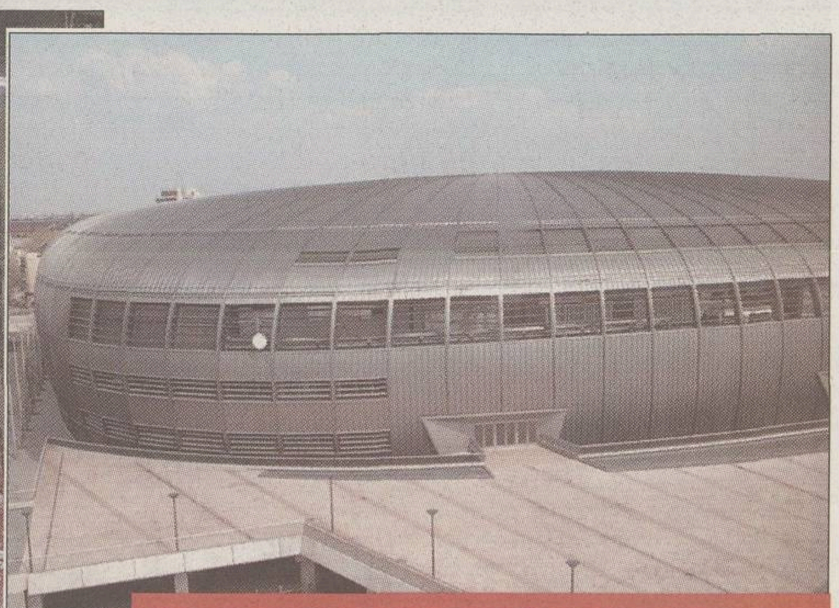

KILOMETRI DE PASAJE ÎN PLAFON. ***Sala are 125 de metri în lungime şi 25 în înălţime. Cine are curiozitatea să privească tavanul de la Sportarena va găsi un labirint întreg de ţevi, scări şi pasarele circulabile, pentru o mai facilă întreţinere a instalaţiei de lumină. În exterior, arena este înconjurată, la 6 metri de la pămînt de un fel de punte pietonală de beton. Casa de bilete este o clădire separată de sală.***

Date despre Sportarena

- stație de aclimatizare - în timpul meciurilor de hochei sînt 15 grade Celsius
- tabela de scor cu 8 ecrane uriașe
- 20 de grupuri sanitare
- 8 porți de acces în sală
- parcare exterioară și subpămînteană - 3.500 de locuri în total
- 9.000 de locuri în tribună la un meci de hochei pe gheață
- 10-12.000 de locuri pentru meciurile de baschet, handbal, volei, unde terenul este mai mic
- 13.000 de oameni pot intra la un concert
- sala are trei niveluri la care se ajunge cu liftul sau pe scări
- centru de presă care poate găzdui 200 de ziariști
- spații comerciale ce pot fi închiriate la cerere de diverse firme
- 8 loje pentru diverșii sponsori ai evenimentelor de pe arenă

ALTE ACTIVITĂŢI

Nu numai sport

Mondialele de hochei (15-21 aprilie) au fost cea dintîi competiţie pe Sportarena. Pe 4 iunie urmează să sosească la Budapesta celebrii Harlem Globetrotters, iar în perioada 5-7 martie 2004 aici se vor desfăşura CM de atletism indoor. În momentul începerii întrecerilor de atletism în jurul terenului va fi adăugată pista de 200 metri lungime.

O astfel de sală nu poate fi contractată permanent, ci numai pentru evenimente şi competiţii sportive importante. Întreţinerea s-ar ridica la 50.000 de dolari pe săptămînă dacă arena ar fi utilizată încontinuu. E foarte puţin probabil ca vreo echipă din Budapesta să dorească să fie gazdă pe Sportarena. Ar fi prea costisitor. Cele mai numeroase evenimente sînt concertele, ce nu durează decît o seară. Pe 21 aprilie s-au încheiat CM de hochei. Ieri, tribunele au fost pline din nou, deoarece la Budapesta a cîntat Bryan Adams. Sala principală a arenei din capitala Ungariei are 8.000 de metri pătraţi, numai buni pentru expoziţii şi tîrguri de tot felul.

Curăţenia e pe primul loc

În toalete poţi organiza petreceri. Pe holurile imense, unde se fumează, nu ai nici o şansă să te rătăceşti deoarece toate săgeţile şi indicaţiile sînt foarte explicite. Celebrul omuleţ care fuge îţi indică ieşirea, fiind luminat din spate de becuri verzi. Aproximativ 100 de oameni au lucrat acum pe timpul Mondialelor de hochei la păstrarea curăţeniei în arenă. Sportarena are propria-i firmă de securitate, Valton, cu angajaţi musculoşi şi raşi în cap şi angajate frumoase şi aranjate. Valton are contract semnat cu ministerul şi are mînă liberă în totalitate pe probleme de siguranţă. Toate scaunele din interior sînt din catifea roşie, iar locurile de la masa presei, vreo 80 la număr, sînt la fel de confortabile.

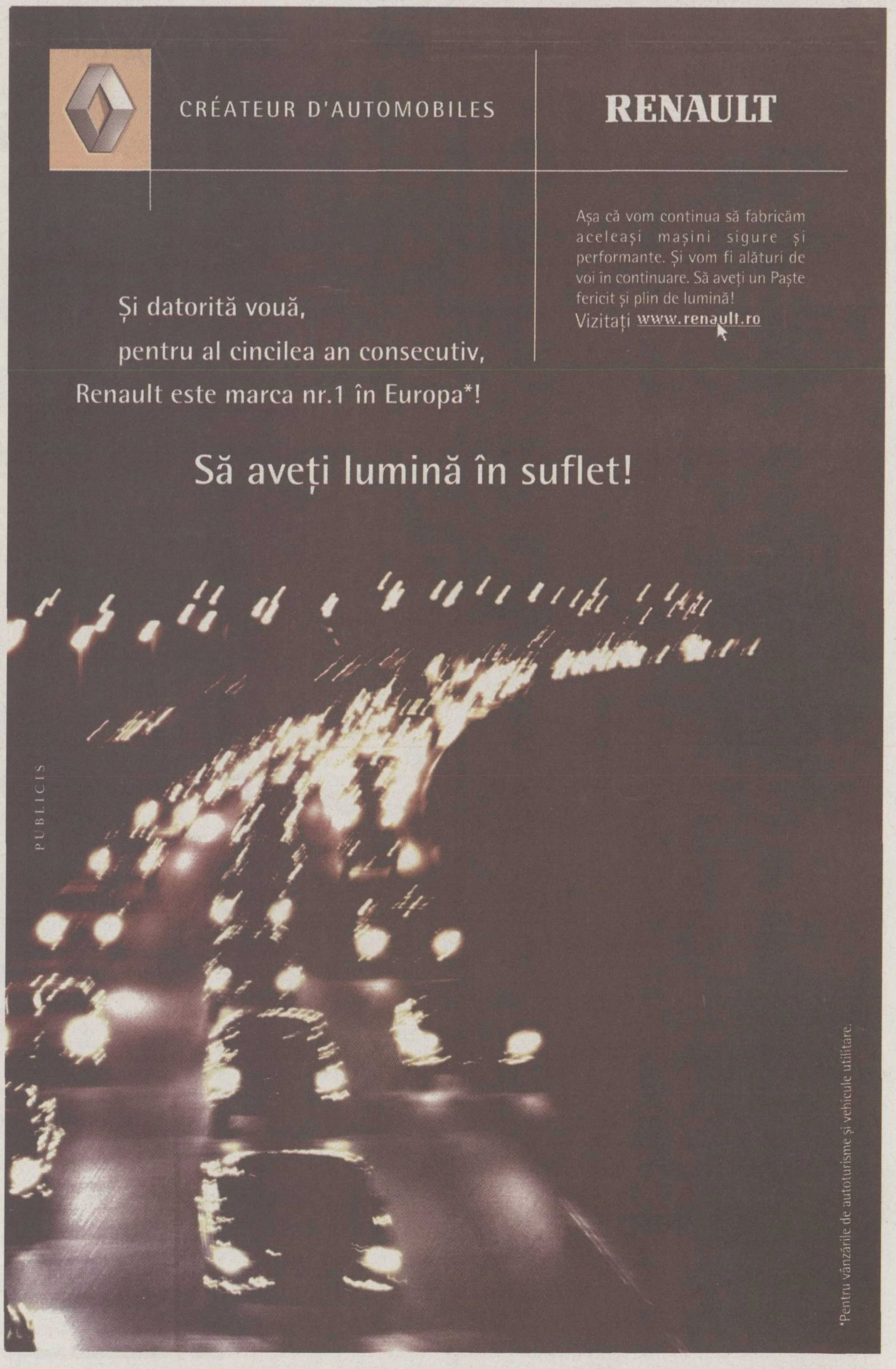

CRÉATEUR D'AUTOMOBILES
RENAULT

Așa că vom continua să fabricăm aceleași mașini sigure și performante. Și vom fi alături de voi în continuare. Să aveți un Paște fericit și plin de lumină!
Vizitați www.renault.ro

Și datorită vouă,
pentru al cincilea an consecutiv,
Renault este marca nr.1 în Europa*!

Să aveți lumină în suflet!

PUBLICIS

*Pentru vânzările de autoturisme și vehicule utilitare.

Ca să construim împreună

CREDIT

Credite pentru cumpărarea de locuințe, terenuri sau construcții de imobile cu destinația de locuințe sau agrement, inclusiv modernizări și amenajări.

Creditul se acordă în lei sau valută, pe o perioadă cuprinsă între 1 și 10 ani, cu un avans depus de beneficiar din fonduri proprii de minim 30%.

Creditul poate fi garantat inclusiv cu imobilul care face obiectul creditării.

BT BANCA TRANSILVANIA
www.bancatransilvania.ro

Anul trecut, Miodrag Belodedici a divorțat de soția sa, Sandra. Acum, el trăiește ca un singuratic în Spania

În urma partajului, Belo i-a cedat nevestei vila din Valencia și o sumă mare de bani. În plus, fiica lor, Zandalee, în vîrstă de 6 ani, a rămas în grija mamei

De ION CUPEN și CĂTĂLIN LUȚU (foto)

SINGUR PE LUME

Fostul libero al Stelei antrenează două grupe de copii de la o școală de fotbal particulară de lîngă Valencia. Omul care încasa acum un deceniu 50.000 de dolari pe lună de la Valencia cîștigă acum 900 de dolari în aceeași perioadă

Belodedici e neschimbat. Tot 1,86 m și 78 kg, ca pe vremea cînd era jucător activ, mărturisind fibra rară a sportivului pursînge. Ne îndreptăm spre locul său de muncă, Școala de copii și juniori El Planter aflată într-o margine a Valenciei, alintată de briza Mediteranei. Belo conduce detașat într-un oraș pustiu în dimineața zilei de Paște.

După o primăvară jilavă, lumina și căldura au năvălit peste acest colț de lume. La un moment dat oprește mașina ca să ne arate silueta celui mai modern Acvarium din lume. O scoică uriașă de aluminiu și sticlă închizînd în ea ca pe o perlă un restaurant cu pereți transparenți, încît ai impresia că delfinii, țestoasele și creveții stau cu tine la masă. Parcăm îndrumați, fără să fie cazul, de doi oameni bruni în haine ponosite ce tocmai judecau o sticlă de "cervesa" (bere autohtonă) pe caldarîm. Auzindu-ne că vorbim românește, unul izbucnește: "Dă-ne, frate, și nouă o țigară!". Halucinant acest implant într-o cetate mîndră în care pecetea maură, aerul modern al construcțiilor recente și obsesia spațiilor verzi în continuă expansiune se înfrățesc cu duioșie.

Caseta minune

Ajunși, ne așezăm pe terasă, amestecîndu-ne în puzderia de părinți care-și urmăresc odraslele prinse într-o secvență a colosalului Turneu Pascal cuprinzînd întreaga Spanie. Școala unde Belodedici răspunde de două grupe de copii are 170 de cursanți. Părinții plătesc cu 90 de euro lunar visul bogăției și al celebrității urmașilor lor. Centrul e dotat cu 5 miniterenuri gazonate plus unul cu iarbă pentru fotbal în 11, instalație de nocturnă, cabine moderne, un cabinet medical.

Tăifăsuind, observ aplicată pe un perete o casetă sigilată. Belo îmi urmărește privirea, explicîndu-mi: "Acolo orice părinte poate introduce o sugestie sau o plîngere. Funcționari ai Primăriei analizează toate reclamațiile, luînd măsuri în consecință, mergînd de la amenzi pînă la interdicție.

Toarcem domol într-o limbă pe care Belo n-a uitat-o, deși nu prea mai are prilejul s-o vorbească. Îmi mărturisește că a început să gîndească în spaniolă, ca dovadă că sîrba maternă și româna natală au devenit graiuri secundare. Spre cinstea lui, nu le amestecă, nici nu le intonează "sudic" ca alți fotbaliști de-ai noștri care după șase luni prin Italia sau Spania parcă suflă în flaute cînd vor să comunice cu cei de acasă. Dialogul nostru e întrerupt o singură dată, cînd Belodedici, căruia i se înșiruie bogata biografie sportivă la microfon, este invitat să onoreze o festivitate de premiere.

BELO ȘI MAREA. *Pe plajele de pe Costa Blanca, Miodrag Belodedici își regăsește liniștea atunci cînd pescuiește, încercînd să uite de destrămarea propriei familii*

Este mare amator de pescuit

După divorț te simți singur ca un cuc sau ți-ai făcut prieteni?

N-am timp de hălăduială. Am legat o camaraderie cu un flăcău din sătucul în care m-am stabilit. Are barcă cu motor și din cînd în cînd ieșim pe mare, în larg, la pescuit. E un hobby vechi de pe vremea cînd eram copil, chircindu-mă ore întregi cu undița în mînă pe malul Dunării ce trecea prin fundul grădinii noastre. De vînat însă nu vînez. Iubesc animalele și nu le-aș putea face vreun rău. M-ați zgîndărit și mi-am adus aminte de Snoopy, cockerul nostru, care mă iubea nespus. Mă consolez la gîndul că fetița mea m-ar putea suplini. Nu înțeleg de ce vînătoarea e privită ca o îndeletnicire de bonton. E doar un măcel, îngăduit cel mult muritorilor de foame. O dată m-a invitat Vlădoiu la o partidă prin viroagele sale argeșene. M-am uitat urît la el. A înțeles și n-a insistat.

A apărut vreo altă femeie în viața ta?

Nimic serios. Nu se poate vorbi de vreun proiect.

SUPERVIZOR. ***"Important e să lovească mingea corect", spune Belodedici despre copiii din grupele sale. "Căprioara" știe că în 1991 așa a procedat și el la penaltyuri, în finala Cupei Campionilor, dar nu uită nici ratarea de la Mondialul din '94, în meciul cu Suedia***

ROL INVERSAT. ***Pe vremuri, Miodrag Belodedici primea de două ori din partea președintelui UEFA medalia acordată cîștigătorilor Cupei Campionilor. Acum, Belo acordă premii la turneele de copii***

"Dacă se găsește înlocuitor, Dragomir trebuie să plece"

Ce știu spaniolii de fotbalul românesc?

Pentru valencieni, cel puțin, etalonul fotbalului românesc îl reprezintă azi Adrian Ilie. Mă întrebau cu toții, de ce acest băiat, atît de talentat, poate fi atît de mofturos și superficial. O bălmăjam, nu i-am lămurit niciodată pentru că asemenea contradicții țin de zona noastră, neînțeleasă de ei.

Dar tu ce mai știi de fotbalul de acasă?

Nefiind implicat, nu pot ține pasul. Am un fost coechipier de la Valencia, Fernando Gomez. El a ajuns comentator sportiv. Mătură cu Internetul toate campionatele. Mă descoase din timp în timp, contrariat: "Belo, cum e posibil ca Iordănescu să-și dea demisia și numai peste o zi să-și încalce cuvîntul? Ce părere ai că, unic în lume, în presa română conducătorii de club ocupă spații mai mari decît cele dedicate jucătorilor? Ce mai e și povestea asta cu președinții Federației și Ligii, care par doi urși văzîndu-și de drum, lătrați de haită?". E ceva de spus?! Dau din umeri, zicînd: "Balcanico! Balcanico!". Fernando zîmbește compătimitor.

Apropo, tu cum vezi soluționarea cazului Sandu - Dragomir?

Dacă se găsesc înlocuitori mai buni decît ei, să le ia locul fără întîrziere. Dacă nu, conflictul trebuie îngropat.

Copiii, salvarea fotbalului românesc

Care ar fi soluția însănătoșirii fotbalului românesc?

Construcția meticuloasă, evident de jos în sus. Trebuie pornit de la temelie. Sînt necesare investiții materiale și sentimentale la acest nivel. Fotbalul nu mai e un divertisment, e o industrie. Materia lui primă o formează copiii și juniorii. Produsul finit depinde de calitatea tratării acestei substanțe vii. Deși am alte aspirații, deocamdată sînt mîndru că pot modela puii fotbalului de mîine. Le insuflu doar două învățăminte solide: să lovească mingea corect și să se coaguleze într-un spirit de echipă. Pe zurbagii îi trimit acasă definitiv. Pe neatenți îi mai urechez pe șest. Nu-i voie, dar mi-a rămas în minte lozinca primului meu antrenor, Olimpiu Mateescu: "Măi băieți, fără bătaie nu se învață fotbalul în vecii vecilor!". Deși eram elevul lui preferat, mi-a tras de vreo două ori niște palme grele, de-mi țiuie urechile și acum cînd îmi aduc aminte. Se vede însă că mi-a prins bine.

Scîrbit de mizeria din România

De ce ai plecat din România?

Am plecat de două ori din aceeași cauză: mizeria. În '88 mă strîngeau de gît propaganda mincinoasă, frigul din locuințe, televiziunea amputată, întunericul. În 2001 mă oripila fățărnicia politicienilor și agonia pensionarilor.

Dar Iugoslavia de ce ai părăsit-o?

Devenise o țară nesigură, al cărei fotbal se diluase. Steaua Roșie Belgrad a insistat să mă întorc, fie conducător, fie în corpul tehnic. N-am putut. Ar fi însemnat să dansez pe ruine. Trei ani de zile acolo am atins apogeul valorii și popularității mele. După fiecare meci, o mare de fani mă absorbea. Mă așteptau la ieșire, acoperindu-mă cu flori, cu bani, cu cadouri. Toate restaurantele și hotelurile îmi erau deschise gratis. Sîrbii, de altfel, mi-au dedicat și o carte scrisă de doi ziariști, Smetlana Mijatovici și Milișa Maxilievici, intitulată "Inimitabilul". Pe copertă apăream în halat medical ascultînd cu stetoscopul o minge de fotbal. Mă considerau, cu alte cuvinte, un fel de "doctor al apărării".

"Iordănescu plîngea în hohote"

Care sînt cele mai pregnante amintiri de la cele două Cupe ale Campionilor Europeni cîștigate?

În 1986 la Sevilla, după triumf, îmbătat de fericire, nu puteam să pricep lacrimile lui Iordănescu, zguduit de un hohot de plîns. Mă gîndeam că bărbații nu jelesc, nu înțelegeam atunci că fericirea poate fi bombardată cu suspine. În 1991, la Bari, prelungirile se consumau, ne apropiam de fluierul final și mi-a încolțit deodată ideea că totul se va alege iarăși la lovituri de departajare, precum la Sevilla. Mi se pusese o gheară în piept, știind că nu aveam un Duckadam cu noi. Doamne, mă gîndeam, dacă va trebui să bat și eu, părtaș la soarta trofeului? Am bătut, într-adevăr, penaltyul, marcînd. Vedeți, inima mea e divizată în două părți dăruite fiecărei Cupe a Campionilor Europeni. Tot întregul este însă fărîmițat sub lovitura divorțului care mi-a distrus familia.

Destin sub semnul lunii mai

Luna mai este una profetică pentru Miodrag Belodedici. În mai s-a născut, tot în mai a suit pe culmile carierei, dobîndind cele două trofee europene. Tot în mai, anul acesta, se va întoarce în România. Nu tresăriți! Doar pentru cîteva ore, între două avioane, cît va fi necesar pentru ca un funcționar de ambasadă morocănos să aplice o ștampilă peste o prelungire de rezidență și o înnoire a dreptului de muncă. Ce ironie a soartei! Marele Belodedici, cel mai delicat și mai iscusit libero din lume, "Căprioara" fotbalului nostru, să fie tratat ca orice culegător de căpșuni!

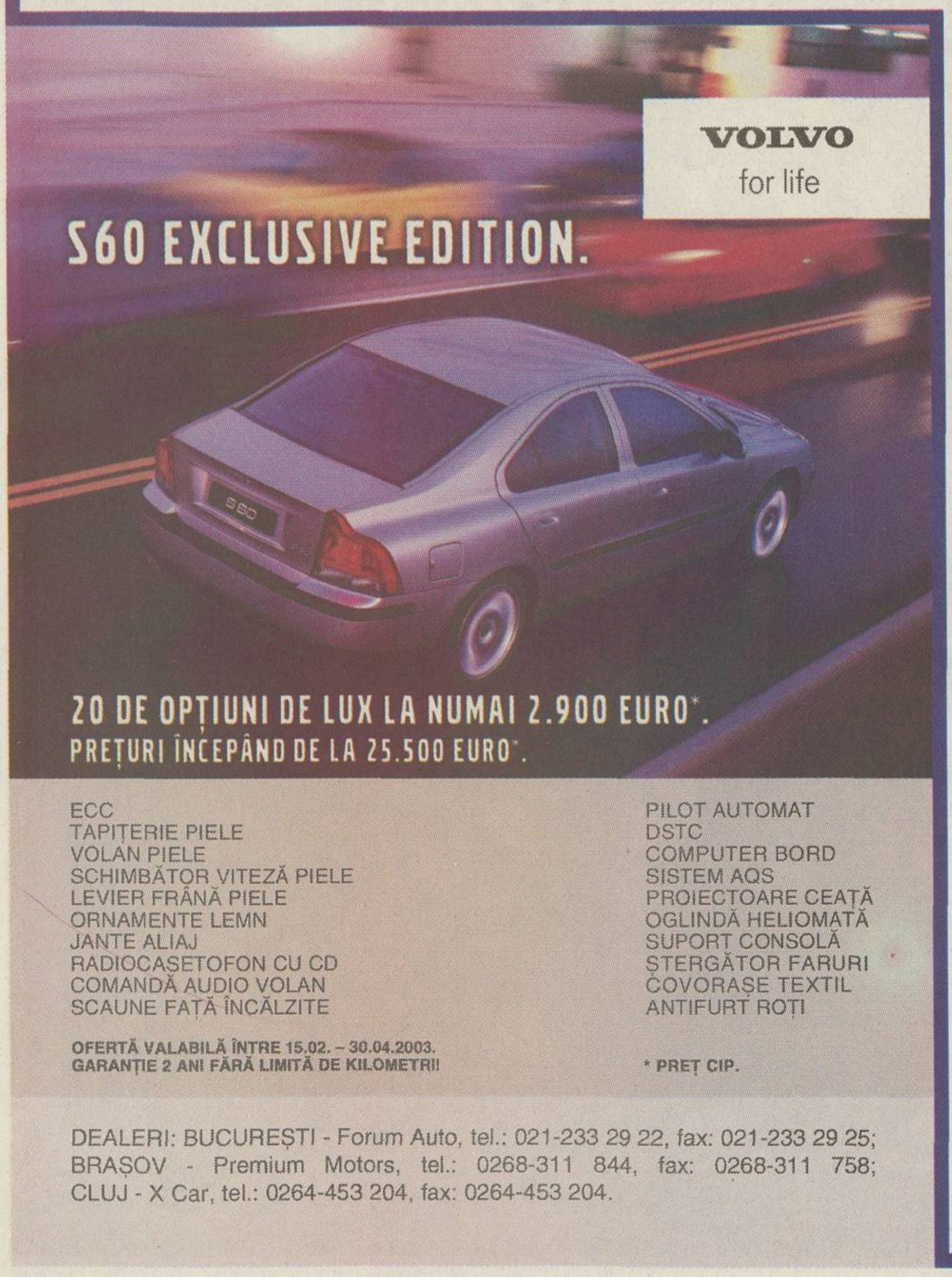

VOLVO
for life

S60 EXCLUSIVE EDITION.

20 DE OPȚIUNI DE LUX LA NUMAI 2.900 EURO*.
PREȚURI ÎNCEPÂND DE LA 25.500 EURO*.

- ECC
- TAPIȚERIE PIELE
- VOLAN PIELE
- SCHIMBĂTOR VITEZĂ PIELE
- LEVIER FRÂNĂ PIELE
- ORNAMENTE LEMN
- JANTE ALIAJ
- RADIOCASETOFON CU CD
- COMANDĂ AUDIO VOLAN
- SCAUNE FAȚĂ ÎNCĂLZITE
- PILOT AUTOMAT
- DSTC
- COMPUTER BORD
- SISTEM AQS
- PROIECTOARE CEAȚĂ
- OGLINDĂ HELIOMATĂ
- SUPORT CONSOLĂ
- ȘTERGĂTOR FARURI
- COVORAȘE TEXTIL
- ANTIFURT ROȚI

OFERTĂ VALABILĂ ÎNTRE 15.02. – 30.04.2003.
GARANȚIE 2 ANI FĂRĂ LIMITĂ DE KILOMETRI!

* PREȚ CIP.

DEALERI: BUCUREȘTI - Forum Auto, tel.: 021-233 29 22, fax: 021-233 29 25; BRAȘOV - Premium Motors, tel.: 0268-311 844, fax: 0268-311 758; CLUJ - X Car, tel.: 0264-453 204, fax: 0264-453 204.

Biblioteca „ASTRA"
– SIBIU –

Arbitru italian la Rapid - Steaua

Contactat de ProSport, italianul Domenico Messina, care va conduce mîine derby-ul din Giuleşti, a declarat: "E pentru prima oară cînd vin în România! Dar faptul că am fost delegat la un meci din campionatul altei ţări decît Italia nu reprezintă o premieră pentru mine. Anul trecut am condus un joc decisiv pentru retrogradare în Liban". El a arbitrat acum două luni şi jumătate partida din Cupa UEFA dintre Beşiktaş şi Slavia Praga (foto), anulînd eronat, în ultimul minut, un gol cu care cehii s-ar fi calificat în "sferturi"

Foto: PAVEL LEBEDA / Sport - Praga

Etapa a 24-a începe azi

VINERI		
Farul - U Craiova	17:00	
Gloria - FCM Bacău	17:00	
Oţelul - FC Braşov	17:00	
SÎMBĂTĂ		
FC Naţional - Astra	11:00	
Sportul - "Poli" AEK	15:00	ProTV
FC Argeş - Ceahlăul	15:00	
Rapid - Steaua	17:00	TVR 1
UTA - Dinamo	17:00	

Avancronicile în pagina 5

PRO SPORT
EDIŢIE DE TRANSILVANIA
Director OVIDIU IOANIŢOAIA Anul VII ● Numărul 1756 ● Vineri 25 aprilie 2003 ● 12 pagini ● Preţ 8000 Lei ● Internet: http://www.prosport.ro

Destinul a vrut ca miercuri românii să vadă în aceeaşi seară Manchester United - Real Madrid (4-3) şi Astra - Dinamo (2-1)

FOTBAL ȘI OSPICIU

Gulíver - Allsport

În Liga Campionilor, Van Nistelrooy trage la poarta spaniolului Casillas

Foto: RĂZVAN PĂSĂRICĂ

În fotbalul românesc, antrenorul Andone este ţinut de ai săi să nu-l sfîşie pe arbitru

Reuter

În Liga Campionilor, Ronaldo se bucură ca un copil

Pierderea măsurii

Adevărat, Anghelinei a comis destule erori pe parcursul semifinalei de Cupă dintre Astra şi Dinamo, fără să se poată însă spune că i-a furat pe bucureşteni. Dimpotrivă, le-a întins o mînă de ajutor atunci cînd, grăbindu-se să acorde penalty la Drăgan, le-a înlesnit "cîinilor" să egaleze şi să reintre în joc. Aruncînd întreaga vină a eşecului pe arbitru, specialitatea casei, roş-albii se încăpăţînează să nu-şi recunoască propriile greşeli, adică o evoluţie din nou confuză, dar şi o inadmisibilă nervozitate. Pe stadionul din Ploieşti, elevii lui Andone, surprinzător, în frunte cu însuşi antrenorul, au lăsat impresia că n-au venit la meci din cantonament, ci din peşteră, ei parcă aşteptînd fiecare moment, ba şi provocîndu-l, ca să protesteze, să lovească sau să sară la bătaie.

Sigur, Dinamo traversează o gravă criză de rezultate şi de imagine, stare din care se iese anevoie. Cînd ai luat-o în jos pe tobogan, greu te mai opreşti. Nici un impas nu se depăşeşte însă în afara lucidităţii, iar de lipsă de judecăţi corecte şi de soluţii trebuie acuzaţi înaintea altora chiar conducătorii din Ştefan cel Mare. Incapabili să depisteze răul şi să-l vindece, aceştia caută aiurea vinovaţii care, de fapt, se află înăuntru. E trist că, împotriva tradiţiei şi a palmaresului, campioana en titre a pierdut partidă după partidă în acest an, riscînd să rateze pînă şi Cupa, ultimul ei obiectiv realizabil. Dar infinit mai trist e că a pierdut măsura şi decenţa, ajungînd să arate, cu excepţia a 2-3 jucători, precum o gaşcă de cartier scăpată de sub control.

Ovidiu Ioaniţoaia

Reuter

În Liga Campionilor, cei doi antrenori, Ferguson şi Del Bosque, se îmbrăţişează

Foto: RĂZVAN PĂSĂRICĂ

În fotbalul românesc, Kiriţă urlă la arbitru

Gulíver - Allsport

În Liga Campionilor, spectatorii se aşază pentru marele spectacol

Foto: RĂZVAN PĂSĂRICĂ

În fotbalul românesc, galeriile se ridică şi rup scaunele

Foto: RĂZVAN PĂSĂRICĂ

În fotbalul românesc, se fac 61 de faulturi pe meci

Gulíver - Allsport

În Liga Campionilor, Helguera pluteşte în aer

Foto: RĂZVAN PĂSĂRICĂ

În fotbalul românesc, la finalul meciului, Crăciun îşi arată rănile făcute de crampoanele lui Vlad Munteanu

MEDIAFAX FOTO

În Liga Campionilor, la finalul meciului, Beckham şi Zidane se felicită ca doi prieteni

Citiţi în paginile 6 şi 7 radiografia în oglindă a acestor două partide

RAPID - STEAUA
Sîmbătă, ora 17:00

O zi pînă la derby

Echipă ofensivă

Antrenorul rapidist Mircea Rednic nu este tentat să înceapă cu un singur vîrf, în ciuda faptului că un rezultat de egalitate i-ar avantaja pe giuleşteni

Radu Oprişan
Cristi Zagaradniuc

Antrenorul Mircea Rednic (foto) va adpota o tactică ofensivă în partida de sîmbătă, în ciuda faptului că giuleştenii se gîndesc în primul rînd să nu piardă acest meci şi să păstreze diferenţa de puncte faţă de Steaua. Rednic nu a uitat că în tur a început partida cu un singur vîrf, Rapid a primit gol, apoi a mai introdus un atacant şi a echilibrat lupta egalînd.

Formula de start a Rapidului, conturată în ultimele antrenamente, ar putea să semene destul de mult cu cea din etapa trecută, de la Bacău, acolo unde atacanţi au fost Bratu şi Makinwa. Reintrarea lui Ilyeş, care şi-a ispăşit suspendarea, ar determina retragerea lui Bădoi ca fundaş dreapta, în locul lui Voicu. De asemenea, Rednic trebuie să se hotărască pe cine alege între Şoavă şi Perjă, primul avînd atuul că este mai ofensiv.

Primă dublă

Giuleştenii nu vor avea o primă senzaţională mîine, dar oricum recompensa financiară este dublă faţă de cea a unui meci pe teren propriu obişnuit. George Copos (foto) promisese 3.000 de dolari înaintea partidei de la Bacău, pentru victoria în respectivul meci, dar şi în cel cu Steaua. În mod normal, după înfrîngerea de duminică, rapidiştii ar fi jucat mîine pe 650 de dolari. Totuşi, patronul vişiniilor intenţionează să ofere în jur de 1.500 de dolari pentru disputa cu echipa din Ghencea.

JULIEN ŞI ARNAUD AU FOST COLEGI LA STANDARD

Roberto Bisconti va fi susţinut la derby-ul etapei de mîine de soţie, Joelle, şi de cei trei copii. Cel mai mare dintre ei, Julien, 10 ani, se va întîlni cu fostul său coleg de la Standard Liege, Arnaud Godfroid, fiul celuilalt fotbalist belgian al formaţiei giuleştene. Dacă familia Godfroid locuieşte în Bucureşti, apropiaţii lui Roberto vor sta o săptămînă, aceasta fiind a doua vizită a lor în capitala României.

Miza pe 11

Întrebat ce aşteaptă de la meciul cu Steaua, vicepreşedintele giuleştenilor, Răzvan Lucescu, a spus, printre altele, că-şi doreşte anume două lucruri: "Sper să rupem tradiţia ultimelor meciuri jucate de Steaua, cînd adversarii au avut jucători eliminaţi, şi noi să terminăm partida cu 11 fotbalişti pe teren, iar diferenţa de puncte dintre noi şi ei să ajungă din nou la 11. Deşi, sincer să fiu, nici dacă rămîn opt puncte nu cred că ar fi rău cu şase etape înainte de finalul campionatului", a afirmat Lucescu.

Foto: ProSport

Se încinge duelul

Foto: ProSport

Preşedintele executiv al Stelei, Mihai Stoica, îi răspunde lui Răzvan Lucescu, după ce rapidistul a spus că nu va reacţiona în nici un fel la întîlnirea cu MM pentru că "educaţia noastră e diferită"

Cătălin Ţepelin

Războiul declaraţiilor în care sînt implicaţi stelistul Mihai Stoica (foto) şi rapidistul Răzvan Lucescu se încinge din nou, după ce a debutat agresiv încă de acum două săptămîni. Întrebat cum va reacţiona dacă se va întîlni cu rivalul său din Ghencea la meciul de sîmbătă, oficialul liderului a afirmat miercuri: "În nici un fel, pentru că educaţia noastră e diferită".

MM a replicat ieri: "Într-adevăr, educaţia noastră e diferită. În timp ce eu provin dintr-o familie care e la a cincea generaţie de intelectuali, el n-are nici un merit că tatăl său e celebru. Băiatul ăsta e obraznic în continuare. Trebuie să mai facă vreo 20 de ani de şcoală ca să putem polemiza la acelaşi nivel. Nu are cuvinte suficiente pentru a se lupta cu mine, chiar dacă şi-a cosmetizat puţin limbajul. El vorbeşte în clişee, declaraţiile mele au conţinut. Văd totuşi că a învăţat ceva din criticile mele: şi-a făcut nodul la cravată mai mic".

Explicaţia lui MM. **Preşedintele executiv al Stelei a explicat şi motivele pentru care s-a angrenat în dispute verbale dure cu oficialii cluburilor care s-au legat de roş-albaştri: "Mi-am făcut o imagine foarte bună la Galaţi şi, cu riscul de a mi-o deteriora, în ultimul timp am avut nişte ieşiri pe care nu le-aş fi avut dacă n-aş fi fost provocat. Dar nu vreau ca Bucureştiul să mă înghită ca pe mulţi alţii, indiferent de metodele pe care le folosesc eu şi chiar dacă unele sînt machiavelice. Unii au înţeles că voi face cine ştie ce dezvăluiri despre viaţa extrasportivă. E o tîmpenie, nici dacă aş şti picanterii de genul ăsta, nu le-aş spune".**

DUMITRU MAI ARE DURERI

În această săptămînă, doi dintre stelişti, Mirel Rădoi şi Florentin Dumitru, erau incerţi pentru partida din Giuleşti. Fundaşul central s-a refăcut aproape complet, el făcînd antrenamente normale în ultimele două zile, semn că ar putea apărea chiar în "11"-le de start cu Rapid. În schimb, "Piticul", care a participat ieri la prima şedinţă de pregătire, mai resimte încă dureri abdominale. În cazul său nu se poate da un verdict, urmînd ca decizia finală să fie luată abia după antrenamentul de astăzi. *(Marius Mărgărit)*

GIGI BECALI LE-A DAT CÎTE UN MIEL JUCĂTORILOR

Steliştii nu vor fi susţinuţi din tribună de primii doi oameni din conducere, Gigi Becali şi Mihai Stoica. Dacă ultimul va fi plecat din Bucureşti, acţionarul majoritar va urmări partida de acasă. "Am vorbit cu Copos şi i-am spus că nu vin la meci, pentru că la «oficială» sînt 3-4 inşi care mă înjură tot timpul. Copos a discutat cu şefii galeriei şi ei m-au sunat, garantîndu-mi că pot veni liniştit, că nimeni nu-mi va zice nimic, ba chiar că mă vor pe mine patron al echipei", a afirmat Becali, care însă nu s-a răzgîndit în privinţa deplasării în Giuleşti. Altfel, el a oferit ca primă de Paşte aproape 120 de miei angajaţilor clubului din Ghencea, inclusiv jucătorilor şi antrenorilor.

NIMIC ALTCEVA NU VĂ PROTEJEAZĂ MAI BINE MOTORUL DECÂT MOBIL 1.
TEHNOLOGIA ANTI-UZURĂ SUPERSYN™ ARE MAI MULT DE 20 DE BREVETE.

Cunoaşteţi situaţia în care căldura şi frecarea trimit un ulei convenţional la un punct de distrugere, metalul atinge metalul şi apare uzura motorului? Dar cu cât căldura şi frecarea solicită mai mult noul Mobil 1 cu tehnologia ingenioasă anti-uzură SuperSyn, cu atât acesta le diminuează. Astfel, vă oferă un ultim mijloc de protecţie împotriva uzurii motorului, care este efectiv impenetrabil. Oricât de mult şi-ar dori să poată, nici un alt ulei nu vă poate oferi tehnologia anti-uzură SuperSyn. Pentru mai multe informaţii, sunaţi la (021) 314.79.03.

Noul Mobil 1. Lăsaţi-l să funcţioneze pentru dumneavoastră.

CU CÂT ŞTIŢI MAI MULTE DESPRE NOUL MOBIL 1, CU ATÂT ÎI ESTE MAI BINE MAŞINII DUMNEAVOASTRĂ.

Acest produs trebuie predat unui colector autorizat după utilizare, conform HG 662/2001.
© 2002 Exxon Mobil Corporation. Mobil, Mobil 1 şi SuperSyn sunt mărci ale Corporaţiei Exxon Mobil sau ale uneia dintre filialele acesteia.

ExxonMobil – Reprezentanţa pentru România
Str. General Berthelot nr. 59, sector 1, Bucureşti
Tel.: (021) 314.79.03, 314.79.06; Fax: (021) 314.79.14

Mobil Comandă performanţa

Noua colecţie de primăvară pentru maşina ta!
Bosch. Mult mai bun.

Automotive

Piese auto Bosch Pe durata iernii, maşina ta a avut de suportat intemperiile vremii. Astfel, multe dintre piesele supuse la efort s-au uzat. Acum, Bosch îţi readuce maşina la viaţă, oferindu-ţi piesele auto care asigură baza de pornire în primăvară: baterii, bujii, filtre şi ştergătoare. Şi nu numai atât. Vino la Bosch ca să demarezi liniştit în primăvară!

Bosch. O autoritate în piese auto.

www.bosch-romania.ro

BOSCH

RAPID - STEAUA / ARBITRI

Premieră pentru Messina

Ce spune şeful CCA

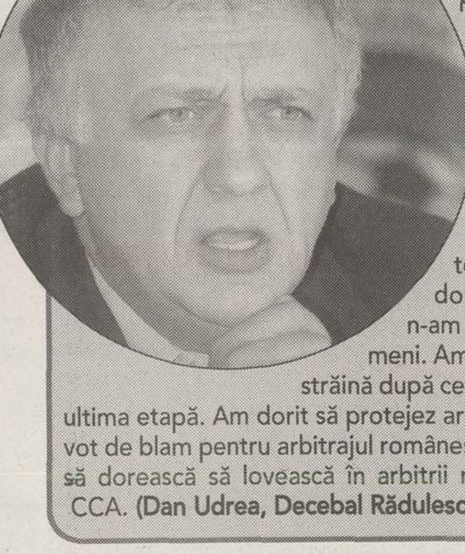

"A fost o luptă internă de două zile în sufletul meu, pentru că mereu am zis că nu sînt de acord cu aducerea arbitrilor străini însă, din păcate, am fost obligat să recurg la o asemenea decizie din cauza atmosferei care s-a creat", a declarat Nicolae Grigorescu **(foto)**, după ce a anunţat că Rapid - Steaua va fi condus de o brigadă italiană, în frunte cu Domenico Messina. Grigorescu, audiat ieri de PNA, a recunoscut că a recurs la arbitri de afară şi pentru a se proteja de suspiciuni. "Se poate interpreta şi aşa, dar am dorit să demonstrez că n-am nici un parti-pris cu nimeni. Am decis să aduc o brigadă străină după ce am văzut rezultatele din ultima etapă. Am dorit să protejez arbitrii români. Nu este un vot de blam pentru arbitrajul românesc şi aş fi ultimul om care să dorească să lovească în arbitrii noştri", a adăugat şeful CCA. **(Dan Udrea, Decebal Rădulescu)**

Arbitrul italian Domenico Messina, care va conduce sîmbătă meciul Rapid-Steaua, a mărturisit că vine pentru prima dată în România, dar îi ştie pe Hagi, Dan Petrescu şi pe Mutu

Ioan Viorel

PRO Domnule Messina, cum aţi primit vestea că veţi arbitra sîmbătă derbyul campionatului în România?

Dar de unde ştiţi unde voi arbitra?

PRO De la Federaţia Română de Fotbal.

Am înţeles. Ca să revin la întrebarea dumneavoastră, nu m-a luat deloc prin surprindere această delegare. Noi, arbitrii italieni, am condus în dese rînduri partide din alte campionate. De altfel, eu nu sînt la prima experienţă de acest gen. Anul trecut am condus un meci decisiv la retrogradare în Liban. Politica FIFA merge spre această tendinţă, de a trimite arbitrii dintr-o ţară să «fluiere» şi în alte ţări, iar ăsta e un lucru bun care, cred eu, cît de curînd se va permanentiza.

PRO De cîte ori aţi mai fost în România?

Asta e prima oară! Sper însă să nu fie şi ultima.

PRO Dar echipe româneşti de cîte ori aţi mai arbitrat?

Sincer? Acum va fi pentru prima oară! În schimb, i-am mai arbitrat pe jucătorii români care activează în Il Calcio. Pe Hagi, pe Dan Petrescu, pe Mutu, care e un foarte bun fotbalist.

"O să ciocnesc şi eu un ou la sfîrşit!"

PRO Ce ştiţi despre cele două echipe pe care le veţi fluiera sîmbătă?

N-am auzit de ele! Ştiu doar că se bat pentru titlu. Dar vineri, cînd sosesc la Bucureşti, o să mă documentez despre fiecare. Nu cred însă că în România jucătorii sînt altfel decît în Italia sau în altă parte, că sînt mai şmecheri şi încearcă să păcălească arbitrii, că sînt mai duri sau mai răi. Noi, italienii, avem o vorbă: «Tot Pămîntul e o ţară». Peste tot fotbaliştii sînt la fel. A, am mai auzit că e posibil ca stadionul să fie plin, iar asta e foarte bine, pentru că un stadion plin stimulează pe toată lumea, inclusiv pe noi, arbitrii.

PRO Ştiţi că sîmbătă în România se sărbătoreşte Paştele?

Serios? Ei, p-asta n-o ştiam. Şi la dumneavoastră există tradiţia cu ouăle de ciocolată de Paşte?

PRO Prea puţin. În România ouăle se vopsesc în roşu şi se ciocnesc.

Da? Atunci o să ciocnesc şi eu un ou la sfîrşit, dacă meciul se termină cu bine!

OMUL-DERBY. Domenico Messina (indicat de săgeată), care va fi ajutat la cele două linii de conaţionalii săi Silvio Gemignani şi Paolo Calcagno, spune că în Italia a condus toate derby-urile posibile, dintre care Milan - Juventus şi Roma - Lazio chiar de cîte două ori

Foto: Pavel Lebeda / Sport-Praga

Domenico Messina

- **Data naşterii: 12.08.1962**
- **Ocupaţia: funcţionar bancar**
- **Stare civilă: căsătorit, are o fată Giulia**
- **Arbitru din 17 noiembrie 1979**
- **În Serie A din sezonul '94 / '95 (115 meciuri)**
- **Debut: Genoa - Padova 2-0**
- **Arbitru internaţional din 1998**
- **Primul meci: Olanda - Nigeria 5-1 (amical)**
- **Top Class UEFA din septembrie 2000**
- **Primul meci: PSG - Bayern 1-0 (Liga Campionilor)**

Contestat la Beşiktaş - Slavia

Domenico Messina a avut parte de două episoade mai speciale în 2003. În primul, el a fost protagonistul negativ al partidei de Cupa UEFA, Beşiktaş - Slavia Praga 4-2. Italianul a inventat un penalty pentru cehi la scorul de 4-0, de ale cărui consecinţe avea să-şi dea seama mai tîrziu. Era minutul 90, scorul devenise între timp 4-2, iar oaspeţii alergau după golul care i-ar fi calificat în sferturi. La o lovitură liberă de la 40 de metri executată de Dostalek, balonul s-a dus direct în plasă, dar Messina a anulat golul, mergînd pe mîna asistentului, care a dictat un ofsaid dubios la Adauto. Decizia l-a scos din minţi pe cehi, care au protestat vehement la finalul partidei, ameninţînd că vor înainta un protest oficial la UEFA. Cel de-al doilea episod s-a consumat cu ocazia partidei Slovacia - Anglia din preliminariile CE 2004, cînd Messina a fost chemat la UEFA pentru a da amănunte despre incidente petrecute în tribună şi despre atitudinea rasistă a spectatorilor slovaci la adresa jucătorilor de culoare britanici. *(Liviu Chiriţă)*

În umbra lui Collina

Domenico Messina s-a născut la Bologna, dar actualmente trăieşte la Bergamo. Chiar dacă este bine cotat în Italia, el are ghinionul de a fi coleg de generaţie cu cel mai bun arbitru din lume la ora actuală, Pierluigi Collina. Cu toate acestea, Messina a condus în ultimii trei ani mai multe partide importante: amicale de lux ca Olanda - Germania 2-1 (2000), partide de Liga Campionilor cum ar fi PSG - Bayern 1-0 (2000) sau Cupa UEFA, Valencia - Celtic 1-0 (2001). *(Liviu Chiriţă)*

▶ ARE SITE PROPRIU

Arbitrul italian are propriul site pe Internet, la adresa "www. domenicomessina.it". *(foto)* Aici există o carte de vizită a "cavalerului fluierului" din Bologna, precum şi toate partidele pe care acesta le-a condus în campionatul italian şi în străinătate pînă în 2002. Ca o curiozitate, pe site există şi un regulament al jocului de fotbal. *(Liviu Chiriţă)*

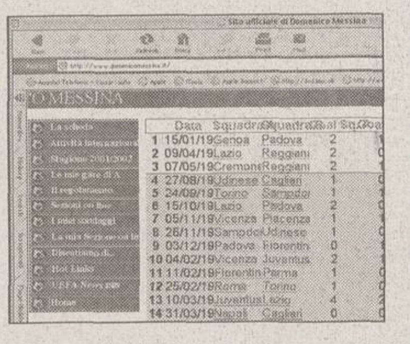

ARBITRI

Augustus suspendat 6 etape

Comisia de Disciplină a CCA l-a suspendat ieri pe Augustus Constantin 6 etape pentru prestaţia avută la meciul FCM Bacău - Steaua (0-1). Membrii forului prezidat de Mircea Neşu i-au reproşat faptul că nu l-a eliminat pe stelistul Aliuţă la faza în care Prunea a fost lovit cu crampoanele în faţă de mijlocaşul din Ghencea. Este a doua sancţiune pe care centralul "vîlcean" o primeşte în acest retur, după jocul Ceahlăul - Astra (2-1) fiind suspendat 4 etape. **(Dan Udrea)**

Crăciunescu jr. şi Ghioane, penalizaţi

Tot ieri au fost suspendaţi alţi doi "centrali" din lotul naţional, Teodor Crăciunescu şi Robert Ghioane, fiecare urmînd să stea pe tuşă 6 runde. Crăciunescu junior a fost sancţionat în urma meciului CS Certej - Jiul (4-2), iar Ghioane pentru prestaţia de la întîlnirea Rulmentul Alexandria - CSM Medgidia (2-1), ambele partide disputate sîmbăta trecută. **(Dan Udrea)**

INFO

"POLI" AEK TIMIŞOARA / FRANCEZUL Sankhare Aboubacar, care a jucat cîteva minute cu Lens în Liga Campionilor, a făcut două antrenamente cu "Poli" AEK Timişoara. Ieri, antrenorul Gigi Mulţescu i-a comunicat că nu va fi reţinut în lot. "Au mai rămas doar şapte etape din acest campionat şi, deocamdată, francezul nu poate ajuta echipa", a spus Mulţescu. Aboubacar nu a făcut deplasarea la Bucureşti, luîndu-şi bilet de avion pentru luni spre Paris. **(Dan Popescu - Timişoara)**

"POLI" AEK TIMIŞOARA / PENTRU meciul de sîmbătă, cu Sportul Studenţesc, timişorenii au probleme de efectiv. Florin Constantinovici a acumulat patru cartonaşe galbene şi este suspendat o etapă, iar Oprea, Nicolae şi Şoltuz sînt accidentaţi. Mihai Nicolae are o contuzie, iar Şoltuz are probleme cu inghinalii, dar antrenorul Gigi Mulţescu spune că ambii pot fi recuperaţi pînă la ora meciului. În schimb, atacantul Mircea Oprea are o ruptură fibrilară şi este incert. **(Dan Popescu - Timişoara)**

UTA / JUCĂTORII arădeni şi-au încasat ieri primele pentru egalul de la Craiova, cîte 200 de dolari. Banii au fost achitaţi atît de repede la intervenţia directorului tehnic, Gheorghe Borugă, care a dorit ca fotbaliştii săi să fie cît mai concentraţi la meciul cu Dinamo. De asemenea, azi sau mîine, fotbaliştii îşi vor primi şi salariile. **(Ovidiu Gancea - Arad)**

FC NAŢIONAL / ATACANTUL "bancar" Slavişa Mitrovici intenţionează să dea curs propunerii federaţiei bosniace de a evolua pentru "naţionala" acestei ţări, proxima ocazie fiind chiar meciul din iunie împotriva României. "Totul depinde de discuţia pe care o voi avea cu familia mea. Dacă ei consideră că nu vor risca nimic şi nu vor avea de suferit, voi accepta. Aş face-o în primul rînd pentru că m-ar ajuta la cartea mea de vizită, în perspectiva unui transfer în străinătate. N-aş vrea să se creadă că vreau să forţez mîna cuiva. Eu mi-aş fi dorit să joc pentru România, dar dacă pînă acum nu s-a întîmplat acest lucru, înseamnă că nu merit să fac parte din lot. Pînă la finalul acestei săptămîni voi da răspunsul", a precizat Mitrovici, care urmează să aibă o discuţie azi cu selecţionerul Bosniei, Blaz Sliskovici. **(Liviu Chiriţă)**

MONDEN / ÎN FOSTA casă de pe Bulevardul Kogălniceanu, acolo unde a locuit pînă anul trecut, Lorena, soţia stelistului Eugen Trică, şi-a deschis un salon de înfrumuseţare, "Helot Beauty", inaugurarea urmînd să aibă loc pe data de 5 mai. "Într-o noapte, cînd nu aveam somn, m-am gîndit că parcă mi-aş deschide o afacere. Mi-a venit ideea cu salonul, iar a doua zi am fost şi m-am interesat", spune Lorena, care a investit aproape 15.000 de dolari. Salonul oferă o gamă largă de facilităţi: manichiură, coafură, masaj, cosmetică şi tratamente corporale. "Se poate înscrie în categoria saloanelor de lux, dar am preţuri pentru toată lumea. Clienţii vor fi trataţi ca şi cînd ar fi bogaţi, dar fără să lase milioane", a precizat soţia stelistului. **(Floriana Iacob)**

PROCES / IERI, la Tribunalul din Gherla, s-a încheiat procesul de calomnie intentat de Gheorghe Ştefan lui Victor Piţurcă, după ce acesta din urmă a acuzat noncombatul din meciul Ceahlăul - Dinamo, 1-2, de anul trecut. "Am avut o discuţie cu Piţurcă şi mi-a spus că îşi va retrage public afirmaţiile, motiv pentru care şi eu mi-am retras acţiunea în justiţie", a declarat preşedintele nemţenilor. **(Cătălin Ţepelin)**

LPF / COMISIA JURIDICĂ a hotărît că gruparea din Grant e datoare lui Ionuţ Chirilă cîte 15.000 de dolari pentru Niculae, Grigore şi Maftei. "Este clar o răzbunare a lui Dumitru Dragomir. Au făcut un abuz grosolan", a spus directorul Rapidului, Cristian Costache.

REACŢII

Porumboiu: "Grigorescu trebuie să plece"

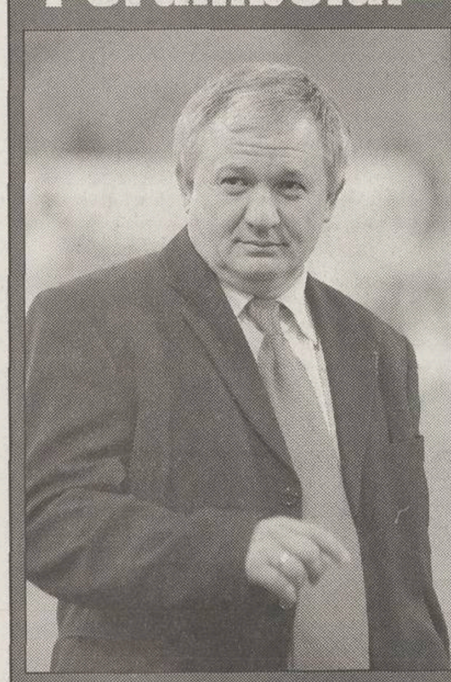

Fostul arbitru internaţional l-a atacat dur pe preşedintele CCA, spunînd că "a făcut o mare măgărie cînd a decis să aducă o brigadă din străinătate"

Dan Udrea

Aflînd de decizia lui Grigorescu de a aduce o brigadă străină la meciul de sîmbătă, Adrian Porumboiu a luat foc. "Aceasta era surpriza? E o mare măgărie. A zis că vrea să protejeze arbitrii români, atunci să se protejeze şi pe el şi să plece. S-a decis peste capul lui, asta este clar pentru mine, practic CCA e afiliată în acest moment Comisiei de Arbitri din Italia", a declarat Porumboiu.

"Tot se vorbeşte de globalizare, probabil că duminica viitoare Milan - Juventus va fi arbitrat de Corpodean. Nu se face aşa ceva. Cel mai lovit din toată afacerea e Salomir, care a fost pus şi apoi schimbat. Eu dacă eram în locul lui Grigorescu îl puneam pe Salomir cu ochii închişi. Şi mai sînt şi alţi «centrali». În nici un caz nu a protejat arbitrii români, ci i-a lovit în moalele capului. Să nu creadă nimeni însă că a fost hotărîrea lui Grigorescu, deoarece au decis alţii", a continuat actualul observator.

Porumboiu a oferit apoi 4 motive pentru care îl consideră vinovat pe Grigorescu: "Unu: A anunţat brigăzile întregii etape, mai puţin la un meci. Nicăieri nu se întîmplă aşa ceva. Doi: Dacă ai anunţat un arbitru, în speţă pe Salomir, îl laşi pe el. L-a schimbat, înseamnă că au fost influenţe. Trei: A stabilit arbitri străini, OK, dar trebuia să spună de la început. Şi patru, corpul de arbitri români nu e corp de balet, să facă Grigorescu ce vrea cu ei".

> "Am arbitrat în tur Steaua - Rapid şi n-au fost probleme, dar noi, arbitrii, sîntem prea mici pentru astfel de chestiuni
>
> Cristi Balaj
>
> Poate că este rezultatul lipsei de credibilitate a arbitrilor români creată de reacţiile acuzatoare ale cluburilor mai mult sau mai puţin obiective"
>
> Marian Salomir

Cluburile nu au nimic de obiectat

"Pe noi ne interesează mai puţin cine arbitrează acest meci. Motivele pentru care a fost schimbat Salomir sînt cunoscute doar de cei care au avut puterea de a decide acest lucru", a declarat Răzvan Lucescu, vicepreşedintele Rapidului. "Este cea mai bună hotărîre pe care a luat-o Grigorescu de cînd e şef peste arbitri", a declarat patronul roş-albaştrilor, Gigi Becali *(foto)*. "Nu putem fi nemulţumiţi, din moment ce înainte de începutul campionatului chiar noi am propus ca la anumite meciuri să fim arbitraţi de străini", l-a completat preşedintele executiv Mihai Stoica.

▶ AL PATRULEA STRĂIN

Prima dată cînd un arbitru străin a condus un meci din campionatul intern după '89 a fost în mai '99, germanul Edgar Steinborn fiind "central" la Dinamo - Rapid (0-1), meci care a consfinţit practic cîştigarea titlului de către giuleşteni. Apoi, finalele Cupei României din anii 2000 şi 2001, Steaua - Rapid (6-4, după penalty-uri) şi Dinamo - Rocar (4-2), au fost arbitrate de francezul Marc Batta, respectiv elveţianul Urs Meier.

▶ RAPID PLĂTEŞTE NORMAL

Brigada italiană va încasa un barem identic cu al unui meci internaţional, însă Rapid va plăti ca la un joc de "A", 325 de dolari pentru "central", restul, pînă la 1.285 de dolari, va fi suportat de CCA. Observator va fi Aron Huzu, însă raportul acestuia nu va ajunge la Comisia din Italia. Grigorescu a spus că "dacă preşedintele arbitrilor italieni, Pierluigi Pairetto, îmi va solicita, îi voi transmite observaţii asupra prestaţiei trioului".

TRAGERE LA SORŢI

100 de bilete la meciul Rapid - Steaua

Cîştigătorii tichetelor gratuite îşi pot ridica premiile de la sediul Ringier România, str. Fabrica de Glucoză nr. 5 (în apropierea staţiei de metrou Pipera). Au participat la tragerea la sorţi din această săptămînă 1.000 de apeluri telefonice.

Nr.	Nume&Prenume	Oraş
1	Alecu Marian Gheorghe	Bucureşti
2	Andrei Radu	Bucureşti
3	Anghel Cristian	Bucureşti
4	Antonescu Elena	Bucureşti
5	Antonie Gheorghe	Bucureşti
6	Arotăriţei Cornel	Bucureşti
7	Barbu Ion	Bucureşti
8	Barbu Mihaela	Bucureşti
9	Blătilă Valeriu	Bucureşti
10	Boiangiu Virgil	Bucureşti
11	Bordei Georgian Răzvan	Buzău
12	Bragadiru Dan	Bucureşti
13	Brodoceanu Ancuţa	Bucureşti
14	Burcea Marius	Bucureşti
15	Butnaru Cristian	Bucureşti
16	Chirea Alexandru	Bucureşti
17	Chiru Alexandru	Bucureşti
18	Chivu Dragoş	Bucureşti
19	Cimbru Marin	Bucureşti
20	Cimpoi Adrian	Bucureşti
21	Cimpoieru Dan	Bucureşti
22	Ciumaş Ciprian	Braşov
23	Constantin Cristian	Bucureşti
24	Coroamă Bogdan	Bucureşti
25	Costea Daniel	Corabia
26	Crăciunică Cristian	Ploieşti
27	Craja Mihai Gabriel	Bucureşti
28	Croitoru Vasile Marian	Bucureşti
29	David Cristian	Bucureşti
30	Dinu Ion	Bucureşti
31	Dinu Marian	Bucureşti
32	Drăgoi Mihai	Bucureşti
33	Dragomir Ion	Bucureşti
34	Dragomir Stanciu	Bucureşti
35	Duţu Marin	Bucureşti
36	Dumitrache Dan	Bucureşti
37	Dumitru Laurenţiu	Bucureşti
38	Ene Cristian	Bucureşti
39	Ganci Vasile	Bucureşti
40	Guturici Adriana	Bucureşti
41	Hudubeţ Cătălin	Bucureşti
42	Iliescu Virgil Aurelian	Bucureşti
43	Indrei Dragoş Alexandru	Bucureşti
44	Ion Constantin	Bucureşti
45	Ionescu Ştefan	Bucureşti
46	Ivan Cătălin	Afumaţi
47	Ivan Stelian	Bucureşti
48	Logofeteasa Valentin Ionuţ	Bucureşti
49	Luca Adrian	Bucureşti
50	Lungoci Florin	Bucureşti
51	Lupu Ionel	Bucureşti
52	Mandiş Carmen Violeta	Adjud
53	Manu Aurelian Constantin	Bucureşti
54	Marin Florin	Bucureşti
55	Marin Ionuţ Adrian	Bucureşti
56	Matei Costin	Bucureşti
57	Mihai Mircea	Bucureşti
58	Munteanu Cristian	Bucureşti
59	Munteanu George	Bucureşti
60	Năstase Marian Ionuţ	Crevedia
61	Nedelcu Cătălin	Bucureşti
62	Negurescu Niculae	Bucureşti
63	Nicolescu Marius	Constanţa
64	Nurlai Erdun	Medgidia
65	Oprea Gabriel	Bucureşti
66	Pîrvulescu Nicolae Lucian	Bucureşti
67	Păsculea Alexandru	Popeşti Leordeni
68	Păun Aurel	Bucureşti
69	Panait Vasile	Bucureşti
70	Pantazi Adrian	Bucureşti
71	Patriciu Mihail	Bacău
72	Petre Ştefan	Bucureşti
73	Podaru Cristian Cornel	Bucureşti
74	Popa Constantin Gabriel	Bucureşti
75	Popa Dan	Bucureşti
76	Popescu Ionel	Bucureşti
77	Popovici Gheorghe	Bucureşti
78	Preda Ioana	Moara Vlăsiei
79	Preda Nicuşor Adrian	Bucureşti
80	Rădulescu Liviu	Bucureşti
81	Roşu Ioan Ştefan	Zalău
82	Rozoleanu Cristian	Bucureşti
83	Simciu Constanţa	Bucureşti
84	Spiroiu Ovidiu	Bucureşti
85	Stoian Costinel	Crevedia Mare
86	Stoica Daniel	Bucureşti
87	Stoica Romulus	Bucureşti
88	Suciu Ionuţ	Voluntari
89	Ştefan Cătălin	Bucureşti
90	Şupa Anton Mihai	Bucureşti
91	Toncea Leonid	Zimnicea
92	Trană Sorin	Bucureşti
93	Tucan Cristian	Bucureşti
94	Turmacu Alin Constantin	Bucureşti
95	Ungureanu C-tin	Popeşti Leordeni
96	Vaida Marian	Bucureşti
97	Vasilescu Ilie Marius	Bucureşti
98	Vilea Florian	Bucureşti
99	Vlad Zaharia	Bucureşti
100	Voicu Şerban	Bucureşti

PROGRAM DE RIDICARE A BILETELOR:
Azi, 25 aprilie, 9:30-18:00
Sîmbătă, 26 aprilie, 9:30-16:00

Sediul Ringier se află pe str. Fabrica de Glucoză nr. 5, sector 2, Bucureşti, în clădirea Aerofina (zona Pipera). Puteţi ajunge în apropiere cu metroul, pînă la staţia Pipera, sau cu tramvaiul 5 pînă la staţia Fabrica de Glucoză. Pentru a ridica biletele trebuie să prezentaţi un talon de concurs din ProSport şi buletinul de identitate.

Cîştigătorii care nu-şi iau biletele nu vor primi contravaloarea cîştigului în bani. Pentru relaţii suplimentare sunaţi la numărul de telefon (021) 203.56.19

ŞOAPTELE SPORTULUI

BUNICUL GHANEZ

Ibrahim Dossey este, poate, cel mai "vinovat" de urcarea Braşovului pe locul trei. Ghanezul a ţopăit din bară în bară aproape la fiecare meci, iar Lăcătuş a adunat puncte multe cu ajutorul goalkeeperului de abanos. Curios e că, deşi în vară termină contractul cu gruparea de sub Tîmpa, lui Dossey nu i se propune prelungirea înţelegerii. Şi nici alte echipe nu prea se înghesuie cu ofertele. Un amator de zvonuri are pretenţia că a dezlegat misterul: cică vîrsta reală a portarului ar sări puţin de 36 de ani, deşi din actele cu care el a venit în România rezultă că are numai 31.

AU ALES OFERTA MAI AVANTAJOASĂ

Pînă la urmă, meciul dintre Astra şi Dinamo s-a jucat pe teren. Asta pentru că în culise războiul a fost dur. Se spune că în clipa în care Florin Marin a vrut să le explice propriilor fotbalişti ce ar trebui să se întîmple, de fapt, în dubla cu Dinamo, aceştia s-au supărat. "Nu, jucăm!", ar fi strigat majoritatea dintre ei. Dar ştiţi de ce au ales această variantă? Pentru că prima oferită din Ştefan cel Mare era cu mult mai mică decît cea promisă, pentru cîştigarea Cupei, de patronul Ioan Niculae.

EMOŢII

Ce suportăm şi ce nu

E relevantă o comparaţie între meciul de la Ploieşti şi cel de la Manchester? În anumite privinţe, da. "Păi, cum, dom'le, cînd Beckham cîştigă 160.000 de euro pe săptămînă, iar Florentin Petre ia 90.000 de euro pe an, ce mai e de discutat?!", se vor răţoi teoreticienii ideii că, de vreme ce economic sîntem înapoiaţi, nu trebuie să emitem nici o pretenţie fotbalistică.

Nimeni nu-i cere lui Onuţ să joace precum Hierro. Dar îi putem pretinde să se comporte ca un sportiv, şi nu ca un australopitec. Ceea ce retrogradează înainte de orice fotbalul nostru nu sînt lufturile sau şuturile în peluză, ci atitudinea suburbană şi incorectă.

Diversiunile eterne ale preşedinţilor, "sîntem vînaţi de arbitri", preluate de antrenori, "v-aţi bătut joc de munca noastră!", şi aduse la stadiul de îmbrînceală de către jucători sau de către galerii, contureează portretul unei competiţii desfigurate moral. Precaritatea tehnică se poate accepta, iar publicul se va obişnui cu ideea că băieţii de azi s-au făcut direct fotbalişti, chiar dacă au fost scutiţi la orele de sport şi n-au învăţat să alerge, să cîştige, să transpire şi să piardă. Unii dintre jucătorii din prima divizie nici nu ştiu măcar cum sare mingea, de aici momentele de cascadorie involuntară cu care sînt împănate meciurile.

Toate acestea însă se pot înghiţi. Insuportabilă este conduita lor, senzaţia că ne fac un serviciu atunci cînd intră în teren, că nu răspund în faţa nimănui, că orice le este permis, de la cotonogirea adversarului şi pînă la persiflarea spectatorilor. La final, după ce insultă fotbalul şi eternizează golănia, tot ei iau figuri de victime şi de neînţeleşi: "De ce ne cereţi să jucăm precum Manchester?!".

Iată motivul simplu, dragii noştri - ca să ajungă să învingă miercuri pe Real, Manchester a trecut cu sudoare prin turul preliminar al Ligii Campionilor. Acolo, a trebuit să accepte umilinţa de a pierde cu 1-0 în faţa ungurilor de la Zalaegerszeg, jucători care nu au condiţii şi cîştiguri peste ale voastre! În meciul retur, englezii au învins cu 5-0 şi s-au calificat. În ciuda faptului că, în ambele partide, au existat 11 învingători şi 11 învinşi, pe teren nu s-au raportat ritualuri de vandali.

Cătălin Tolontan

catalin.tolontan@prosport.ro

SENSURI

DE
CRISTIAN GEAMBAŞU

Prizonieri fericiţi

După întîlnirea de la Madrid s-a spus şi s-a scris cu maximă competenţă că Real-Manchester a fost cel mai bun meci din istorie. Mai bun decît o finală de Cupă Mondială. Cu aceeaşi certitudine s-a pronosticat că returul nu va putea egala frumuseţea primului act. Realitatea ne-a dat încă o lecţie

Pe stadionul perfect, cu publicul perfect şi echipele perfecte s-a jucat meciul perfect. Să ţipi de bucurie sau să taci copleşit? Să ţopăi fericit sau să închizi ochii? E prea simplu să spui că nu există vorbe pentru a descrie aşa ceva. Trebuie să fie şi trebuie găsite. Cuvintele sînt ca pasele, înşiruite în ordinea firească reinventează lumea.

Am adormit greu miercuri noapte. Încercam să-mi decantez impresiile. Mă obiectivam jurnalistic. Deformaţie profesională dobîndită în măruntele războaie autohtone. Aş minţi dacă v-aş spune că l-am visat pe Ronaldo alergînd spre gol, cu ceafa lui groasă de brazilian al clasei de jos care a dat de mîncare bună, cu sprintul lui curios, un camion încărcat cu bunătăţi, din care o mulţime ne cad în poală la hurducăiturile drumului. Drumul acela care duce spre glorie seamănă cu blestemăţia de pe Calea Giuleşti la ieşirea din iarnă. Deosebirea ar fi că deşi sparte, drumurile noastre se înfundă mereu.

Ronaldo nu-i fantezie onirică, dar e o realitate cît se poate de nepămînteană. Onest ar fi să delimităm fotbalul în două zone distincte, el şi ceilalţi. Meciul de pe Old Trafford se povestea altfel fără Dinţos. Cu fenomenele naturii nu te lupţi, doar le trăieşti şi cu puţin noroc le supravieţuieşti. Zidane are o clasă formidabilă, Roberto Carlos pare alimentat de un reactor atomic, iar Figo descinde din neam de conchistadori, cu minge la picior în loc de halebardă în mînă. Frecînd banca de rezerve a Realului, Guti a ajuns cel mai înţelept fotbalist spaniol al momentului, Casilias e un fel de Raul al cadrului porţii. Ronaldo vine însă din alt univers, dar selectiv, adică numai în momente cheie. Apare şi bate Germania în finala Cupei Mondiale, dispare, se îngraşă, divorţează, contractează afecţiuni musculare. Pe urmă îşi părăseşte bîrlogul aurit şi ucide Manchesterul cu zîmbetul pe buze, acel zîmbet de copil poznaş pe care nu l-am întîlnit la nimeni. Nici la Pele, nici la Cruyff, nici la Beckenbauer, nici la Platini.

Real-Manchester înseamnă fotbalul de dincolo de miză. De la un punct încolo, scorul îşi pierde relevanţa. Rămîne jocul eliberat de teroarea rezultatului, contaminat de nebunia unor tipi decişi să-şi arate unul altuia că sînt mai buni. Privind cu atenţie, observi că fotbalul la acest nivel nu mai e numai fotbal. În pasele lui Zidane găseşti execuţii de golf, în dinamica şuturilor lui Roberto Carlos ghiceşti tacul care loveşte bilele la biliard. Loviturile libere ale lui Beckham sînt un soi de aruncări de trei puncte din baschet, diagonalele lansărilor lui Giggs seamănă contraatacurilor din hochei. Trăim în epoca globalizării şi observăm că nici fotbalul n-a scăpat. E un prizonierat de unde nu ne dorim să evadăm.

cristian.geambasu@prosport.ro

IMAGINEA ZILEI

I-au dresat a treia oară

Foto: RĂZVAN PĂSĂRICĂ

La cîteva minute după victoria cu Dinamo, "astralii" Crăciun (în stînga), Lingurar (în plan îndepărtat) şi Todoran s-au jucat cu nişte căţei aflaţi la ieşirea din sala de mese, deşi poate că ar fi fost mai instructiv să arunce un ochi pe ecranul televizorului, unde Real şi Manchester tocmai jucau. Altfel, succesul din Cupă al ploieştenilor a fost al treilea obţinut împotriva "cîinilor" în acest sezon, după victoriile din campionat cu 4-2 acasă şi 3-0 în deplasare

Dacă e vineri, e Radu Cosaşu

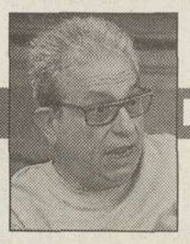

Real - Manchester nu e Gioconda

... şi ce-ar mai fi de spus după această finală europeană Real - Manchester petrecută în sferturi, înaintea celei ce va avea loc în semifinale, Real-Juve? Am amici competenţi care zic că nu mai e nimic de spus şi e cazul să tăcem ca la muzeu. Real - Manchester 2003 nu e totuşi Gioconda la care se tace din bun gust, după cum nu subscriu uşor că a fost "cel mai frumos meci din toate timpurile". E adevărat că sînt alergic la această expresie - "din toate timpurile" -, dar nici nu sînt dispus să uit că am văzut în 1970 Brazilia - Italia 4-1 într-o finală de Campionat Mondial, precedată de o semifinală Italia - Germania 4-3 fabuloasă - socotită şi în 1997 meciul secolului - cu prelungiri şi cu o placă de marmură pe acel stadion din Mexico. Sînt de acord să punem o placă de marmură şi pentru acest 4-3. Dacă acel 3-1 din tur a fost magic, acest 4-3 a fost direct nebun. La baza acestei nebunii au stat cîteva sentimente de o rezonabilitate tot mai palidă în lumea de azi: calificat deja din minutul 12, Realul a jucat cu o siguranţă de sine care n-a cunoscut nici o clipă trufia. Manchester a fost de o bravură a mîndriei, ambele de tip britanic.

Frumuseţea acestui "6-5" pentru Real a fost într-adevăr năprasnică şi, mai ales, polemică. Polemică nu numai cu noi, amărîţii de pe locul 28 în lume, dar şi cu alţii, mult mai europeni decît noi. Un diavol crud şi obraznic a stabilit ca miercuri, înainte de a ajunge pe Old Trafford, să trecem prin Cotroceni şi Ploieşti, pentru două semifinale ale Cupei României. Asta ne e soarta: nu ne putem înălţa la contemplare estetică nici în fotbal dacă nu trecem prin mizeriile noastre. Dar a ne compara şi a ne lua la palme, convinşi că numai pe noi ne-au strivit Ronaldo şi Beckham, e prea facil şi la îndemînă, ba chiar am păcătui prin vanitatea neghioabă de a ne considera buricul pămîntului. Nu numai cu noi e în polemică acest meci - să se simtă vizaţi şi alţii din împrejurimi şi din îndepărtări. Ca un cetăţean român nu numai al universului, dar şi de pe planeta fotbal, nu văd de ce, de pildă, un Bayern - Dortmund nu s-ar simţi trist după această capodoperă.

Ader greu, ba aş zice că resping ideea acea pe cît de populară, pe atît de stupidă: "ca la noi la nimenea...". Nici măcar în domeniul ridicolului megaloman nu sîntem primii în top. Cînd un Gigi Becali poate spune, cu pleoapele acelea ale unui gînd căzut greu ca o musaca proastă, că Steaua e Real Madridul României, apare un Johan Cruyff, susţinînd "că Real Madridul joacă cel mai prost fotbal, incapabil să lege două pase"! Nu mai e de rîs, ci de surîs, o diferenţă în care nu sîntem specialişti, dar eu, unul, încerc să fiu, că nu e de ruşine. Surîd cînd aud că Steaua poate fi comparată cu un Real al României, la 48 de ore după ce face un 1-0 cu Argeşul, într-un meci pe care-l putea juca la fel de bine şi Dinamo - ultimul nostru termen de comparaţie. Surîd cînd, după un Real - Manchester, jucat pe o miză de 50 de milioane de dolari (precum ne-a înştiinţat dragul nostru înţelept, domnul Traian Tomescu), îi văd pe Zidane şi Beckham fraternizînd şi pe sir Alex Ferguson - cel tratat de unii confraţi români ca un Andone de rînd - îmbrăţişîndu-l pe adorabilul bonom Del Bosque. Surîd cînd, după cele 3 goluri ale lui Ronaldo, 3 minunăţii, mă gîndesc ce rău am putut fi cu el într-un articol apărut în Almanahul ProSport 2003. Ce rău, ce ironic, ce inexact am fost.... M-a umilit, desigur, bine mi-a făcut, căci mai trebuie ca şi gazetarul să cunoască acest sentiment. Dar îmi revin repede cînd aud că Nedved, tot "unul de-al meu" - cum stă martoră de cîteva luni colecţia ProSport -, candidează de pe acum la Balonul de Aur; a început să-l vadă toată lumea... Îl ia şi pe el Realul? Lîngă Beckham şi Del Piero? Unde va mai avea loc? Ei bine - daţi-mi voie să mă dau pe faţă -, de asta mă enervează Realul! Sînt prea buni şi mă silesc să le strig mereu ca tot mucalitul: luaţi-le voi pe toate! În concluzie: Juve mi-a lăsat o impresie foarte puternică, iar Ajaxul un regret pe măsura spaimei cu care îl privesc pe Lobonţ la orice ieşire a sa din poartă.

radu.cosasu@prosport.ro

CIRIPITURI

Campioana rupestră

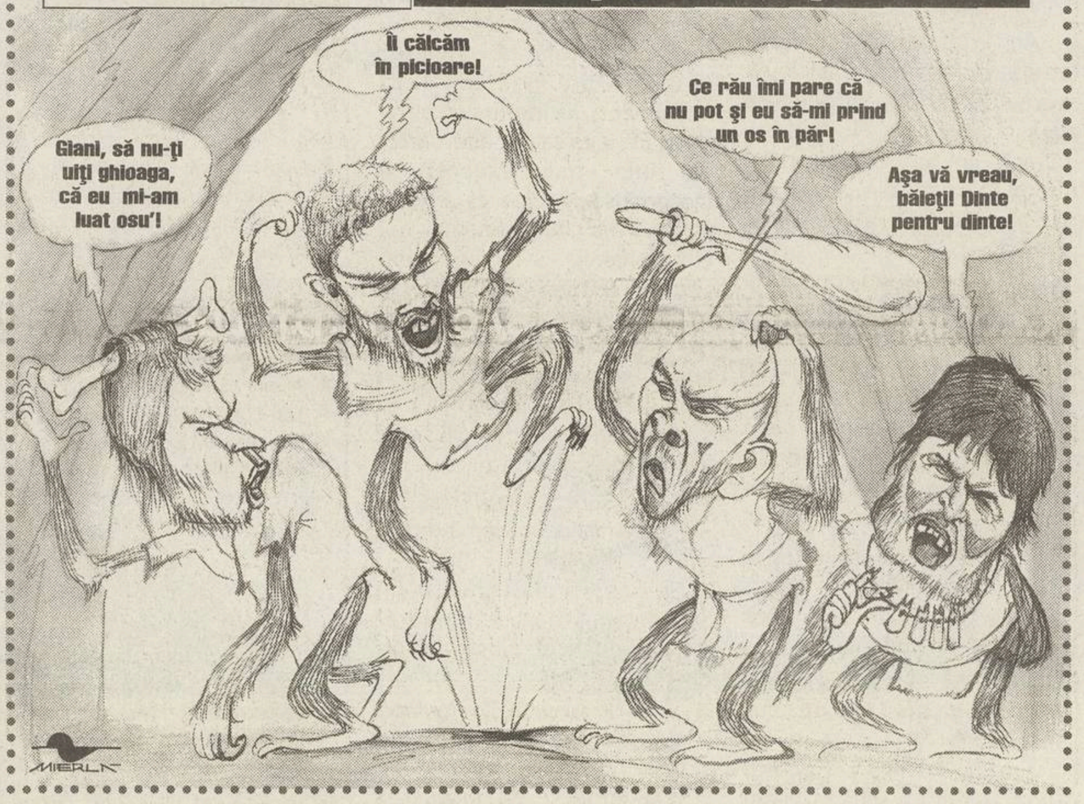
Giani, să nu-ţi uiţi ghioaga, că eu mi-am luat osu'!
Îl călcăm în picioare!
Ce rău îmi pare că nu pot şi eu să-mi prind un os în păr!
Aşa vă vreau, băieţi! Dinte pentru dinte!
MIERLĂ

În semifinala de Cupă cu Astra, Dinamo, pentru nostalgici campioana la zi a ţării, a etalat un arsenal primitiv, dovedind că încă n-a părăsit peştera fotbalului. Intrări ortopedice, adversari călcaţi cu cramponul, arbitru îmbrîncit, antrenor evacuat de pe bancă pentru că a năvălit în teren. Cînd fotbal nu e, intră în acţiune toate atavismele şi toate frustrările

POPCORN

DE
VLADIMIR MORARU
(Los Angeles)

Chiar şi ministrul informaţiei ar paria pe Lakers

N-am scris de patru săptămîni, deşi m-a mîncat în palmă să răspund emailului unui cititor din România care, pe un ton politicos, dar de pe o poziţie aberantă, încerca să mă convingă că America e cel mai mare blestem al planetei, şi că eliminarea lui Saddam Hussein nu e o datorie morală a lumii civilizate, ci un act de agresiune al unui preşedinte american alcoolic care visează să domine lumea.

Citind scrisoarea corespondentului din România, am avut senzaţia că asist la o conferinţă de presă a ministrului informaţiei din Bagdad. Tancurile americane erau de partea cealaltă a podului, la o aruncătură de băţ, dar omul bătea toaca mincinoasă cu osîrdie nebună, cuceritoare în absurditatea ei. Realitatea e irelevantă pentru ochii care nu vor s-o vadă, iar apariţia lozincilor cu "Go Home" la o zi după dărîmarea statuii arată nu numai că irakienii s-au temut mai mult de Saddam decît de americani, ci şi că se simt umiliţi că eliberarea le-a fost adusă de şenilele tancurilor infidelului. În esenţă, America a făcut o treabă ce trebuia făcută, dar ceva îmi spune că atunci cînd apele se vor linişti (dacă...), tot şulfa de Franţa, cu codoaşele Fritz şi Ivan, vor fi prietenii Irakului păstorit de ayatollahi şi mullahi care au stat la cutie sub despotul ateu.

Întorcîndu-mă la treburile importante, unde scorul de pe teren contează, un rezumat al evenimentelor sportive petrecute în timpul campaniei din Irak: a început (nu că ar fi băgat cineva de seamă) liga profesionistă de soccer, MLS. Echipa locală, Galaxy, campioana de anul trecut, a jucat primele trei meciuri în deplasare, în aşteptarea deschiderii, luna viitoare, a unui stadion propriu cu 30.000 de locuri. Cred că 10-12.000 erau de-ajuns, dar lumea rămîne optimistă, fără prea multe motive. Tiger Woods n-a cîştigat Mastersul la golf, iar mult-trîmbiţatul boicot feminist nu s-a întîmplat sau dacă s-a întîmplat, lumea n-a băgat de seamă. Englezoaica Paula Radcliffe a cîştigat partea feminină a maratonului de la Londra într-un timp excepţional, 2 ore, 15 minute şi 25 de secunde. În atletism, şi probabil în orice sport unde rezultatul e măsurat obiectiv, recordul lui Radcliffe este probabil performanţa feminină cea mai apropiată de un record masculin. Asta arată că femeile sînt în stare să îndure mult şi multe. Dacă rata diferenţei s-a păstrat în alte probe, recordul feminin la 800 ar trebui să fie 1:48.98, iar cel la săritura în lumgime dincolo de 8 metri.

Au început playoffs-urile în NBA. Shaq, Kobe & Co. au uitat că lumea le-a cîntat prohodul şi au cîştigat prin KO primul meci la Minnesota Timberwolves. Gazetele au vorbit tot anul de Dallas, Sacramento şi San Antonio, dar cînd se joacă cu banii pe masă, cred că şi ministrul informaţiei (fostul...) ar paria tot pe Lakers. Dacă, şi cînd va veni, căderea triplei campioane va veni din interior. Kobe, care a avut un sezon Jordanesc, a anunţat că renunţă la ultimul an al contractului şi după sezonul 2004 şi va testa piaţa liberă. El are doi ani rămaşi, pentru 28 de milioane de dolari, din contractul pe 6 ani semnat în 1999. În vara trecută, Lakers i-au oferit o extensie de 3 ani pentru 54,8 milioane (maximul permis de regulile actuale ale ligii), dar Kobe n-a semnat. Gurile rele vorbesc de un deal de peste 130 de milioane pentru 7 ani, posibil în vara anului viitor, alţii spun despre Kobe că nu e interesat atît de bani, cît de mutările de personal pe care clubul le va face pentru a menţine şansele la titlu chiar cînd Shaq se va retrage. Cred că un al 4-lea titlu îl va face pe Kobe să se gîndească la cele 6 ale lui Jordan şi asta îl va ţine în L.A.

vladimir.moraru@prosport.ro

PROVERBE

"Au fost 169 de întreruperi şi mai puţin de 30 de minute de joc efectiv. Eu n-am mai asistat la o asemenea partidă în ultimii 30 de ani"

Venerabilul antrenor federal **Cornel Drăguşin**, despre semifinala de Cupă Astra-Dinamo

"Cînd Cursaru a venit la Bacău cred că intra în teren şi dacă îl tăiam cu un fierăstrău în talpă"

Primarul **Dumitru Sechelariu**, nemulţumit că golgeterul echipei sale e mai mereu accidentat

"N-aş merge acolo nici dacă ar promova în prima ligă norvegiană sau daneză"

Gheorghe Tadici, antrenorul echipei feminine de handbal Silcotub Zalău, nu pare tentat să preia formaţia din Deva

"De ce să-l las rezervă pe Solskjaer? Doar pentru că Beckham e un mare jucător?"

"A fost o plăcere să fiu implicat într-un asemenea meci. Sînt mîndru"

Alex Ferguson, managerul lui Manchester United, despre returul cu Real Madrid şi despre decizia de a-l lăsa pe bancă pe Beckham

"Lăncierii de azi, milanezii de mîine"

Titlu în cotidianul olandez **"Algemeen Dagblad"**, aluzie la interesul lui AC Milan pentru mulţi dintre jucătorii de la Ajax

PROSPORT
FONDAT 1997

Redactor şef **CĂTĂLIN TOLONTAN** *(tel. 205.22.97)*
Redactor şef adjunct **ANDREI VOCHIN** *(tel. 205.22.82)*
Şef departament fotbal **BOGDAN STAMATOIU** *(tel. 205.22.71)*
Şef departament sporturi **LUMINIŢA PAUL** *(tel. 205.22.79)*
Şef departament fotbal internaţional **ANDREI NICULESCU** *(tel. 205.22.83)*
Şef departament reporteri speciali **EMANUEL TERZIAN** *(tel. 205.22.76)*
Editorialişti **ALIN BUZĂRIN, CRISTIAN GEAMBAŞU** *(tel. 205.22.85)*
Seniori editori **MIHAI CIUCĂ, ION CUPEN, TUDOR OCTAVIAN** *(tel. 205.22.86)*
Art director **MARIAN TOADER** *(tel. 205.22.62)*

• ***Reporteri speciali*** MARIUS GEANTĂ, DECEBAL RĂDULESCU, COSTIN ŞTUCAN, VIOREL TUDORACHE, IOAN VIOREL • ***Fotbal*** AUGUSTIN ROMAN (adjunct - *tel. 205.22.71*), CRISTIAN CREŢU (coordonare divizii inferioare - *tel. 205.22.72*), EDUARD APOSTOL, MIHAI BREZEANU, LIVIU CHIRIŢĂ, VALENTIN DAMIAN, ADRIAN FLOREA, JUSTIN GAFIUC, IONUŢ IORDACHE, MARIUS MĂRGĂRIT, RADU OPRIŞAN, MIHAI PAUL, HORAŢIU SIMA, CĂTĂLIN ŢEPELIN, DAN UDREA, CRISTI ZAGARADNIUC • ***Fotbal internaţional*** *(tel. 205.22.75)* AURELIAN BOTEZATU, THEO JUMĂTATE, BENIAMIN OSMAN, CONSTANTIN POPESCU, DANIEL SCORPIE • ***Sporturi*** ADRIAN GEORGESCU (şef secţie Auto), SORIN ARECCO (Auto), ROBERT BERZA, LUMINIŢA DICULESCU, OANA DUŞMĂNESCU, MIRELA NEAG, MARIAN URSESCU • ***Mondene*** FLORIANA IACOB • ***Utile*** MARIUS NĂESCU (şef secţie - *tel. 205.22.95*), CARMEN NĂESCU • ***Corespondenţi zonali*** CRISTIAN MARINESCU (Muntenia), CRISTI STĂNCESCU (Oltenia), OVIDIU GANCEA (Banat), OVIDIU MINEA (Moldova) • ***Caricaturist*** EMIL MIERLĂ • ***Secretariat de redacţie*** RĂZVAN MICLEA, CRISTIAN AGIU, MARIAN ANDREANA, ANGELA IANCU, EMIL MIHAIU • ***Imagine*** CRISTIAN PREDA (şef secţie), GABRIELA ARSENIE, CĂTĂLIN LUŢU • ***Editor imagine*** DAN BUCUR • ***Desk*** MARIAN BUSUIOC, CLAUDIA CĂLIN, ANA-MARIA GEORGESCU, MARIA LODROMAN • ***IT*** LIVIU MATACHE (şef secţie), VERONICA SÎRBU, MARIAN GHEORGHIESCU, IRINA VISARION • ***Layout*** BOGDAN LUBEN (şef secţie), LAURENŢIU APETRI, DIANA BACEA, CĂTĂLIN CONSTANTINESCU, ALEXANDRU MIELUŞ, LUMINIŢA TĂBĂRAN, STELA TĂNASE, LAURA TRANDAFIR, VIORICA VOICU, ILEANA ZOTA

Cotidian editat de SC Editura Sportrom SRL
o companie a OOO Ringier Romania
Director General **THOMAS LANDOLT**
Director financiar **SILVIU MOCANU**

Şef difuzare, publicitate, marketing şi producţie **RĂZVAN CORNEŢEANU**

• ***Vînzări de publicitate*** CĂTĂLINA ZAMAN (director), DIMITRIA HOGAŞ (tel: 203.09.15; 203.56.44; fax: 203.08.76) • ***Director marketing*** FLORIN BRĂNICI *(tel. 203.08.03; fax. 203.08.36)* • ***PrePress*** MEDIA GRAPH SERVICES • ***Distribuţie*** HADRIAN MATEESCU *(tel. 203.09.31, 203.09.33, fax. 203.09.36)* • ***Director departament abonamente*** ANDREEA PAREPA *(tel. 203.09.26, 203.09.90)* • ***Director producţie*** LUCIAN RADU

Redacţie: Bucureşti, bd Ferdinand, nr.99, sector 2,
Tel: 205.22.07; **Fax:** 205.22.58
Web site: http://www.prosport.ro
E-mail: prosport@prosport.ro,
Tipar Imprimeriile Media Pro **Comenzi:** Tel. 490.82.47; Fax 490.82.43

ISSN 1453-3707

Ediţia de Transilvania
Redacţie: Cluj Napoca, B-dul. 21 Decembrie 1989 nr. 146
Tel: 0264.407.813, 0264.407.828; **Fax:** 0264.407.834
E-mail: redactia@prosportcluj.ro

Publisher ADRIAN POP • ***Coordonator ediţie*** ALIN FORNADE • ***Responsabil corespondenţi*** RAMONA MÎNZAT • ***Redactori*** RADU BICHIŞ, ADINA OŞAN • ***Secretariat de redacţie*** DORIN PRUNĂ • ***Foto*** LUCIAN MUNTEAN, IOAN TASI • ***IT*** VALENTIN STEGARU • ***Vînzări*** LOREDANA FĂT, IULIA RISTEA *(tel. 0264.407.834)* • ***Producţie*** RAZVAN MICHEŞAN
Difuzare: NDC Cluj Tel: 0264.407.872; **Fax:** 0264.407.871
Tipar Imprimeriile Media Pro Cluj **Comenzi:** Tel 0264.407.869;

ABONAMENTELE la ProSport se pot face la orice oficiu poştal sau filială RODIPET, ziarul fiind înregistrat la numărul 1065 în catalogul publicaţiilor

FARUL - U CRAIOVA

Patimile alb-albaştrilor

Cele două echipe, care au aceleaşi culori ale echipamentului, traversează perioade dificile şi văd în meciul de azi şansa unică de a urca în clasament

Ionuţ Coman
Cristi Stăncescu

Chiar dacă, ieri, în Constanţa au fost plus 20 de grade Celsius, "marinarii" aşteaptă înfriguraţi vizita Craiovei. Acel minus 3 de la "adevăr" şi programul infernal de acasă din finalul campionatului, cînd vor mai fi "călcaţi" de Astra, Steaua şi Rapid, îi determină pe elevii lui Ion Marin să considere întîlnirea cu juveţii drept decisivă pentru soarta lor. "Vrem să avem un Paşte liniştit şi nu ne interesează decît victoria", a mărturisit Cristi Şchiopu, completat de "Săpăligă": "Universitatea e o trupă incomodă în deplasare, cu un tupeu recunoscut, dar altă şansă n-avem. Trebuie neapărat să cîştigăm".

Oltenii şi-au complicat şi ei viaţa prin remiza cu UTA şi de aceea vor să-şi scoată "pîrleala" pe malul mării. Cu buzunarele pline, succesul din Cotroceni aducîndu-le titularilor cîte 30 de milioane de lei chiar înaintea plecării spre Litoral, Badea şi compania îşi doresc şi ei Sărbători liniştite, motiv pentru care eşecul e scos din calcule.

> "Sper ca publicul să fie de partea noastră în număr foarte mare, iar elevii mei să înţeleagă importanţa meciului"
>
> Ion Marin, antrenor Farul

Foto: ProSport

AMINTIRI NEPLĂCUTE. În meciul din tur, Corneliu Papură (prim-plan) şi ceilalţi fundaşi olteni l-au scăpat din marcaj pe Bălţoi în prelungirile meciului, iar constănţeanul a marcat unicul gol al partidei. Astăzi, greul va cădea tot pe umerii defensivei craiovene

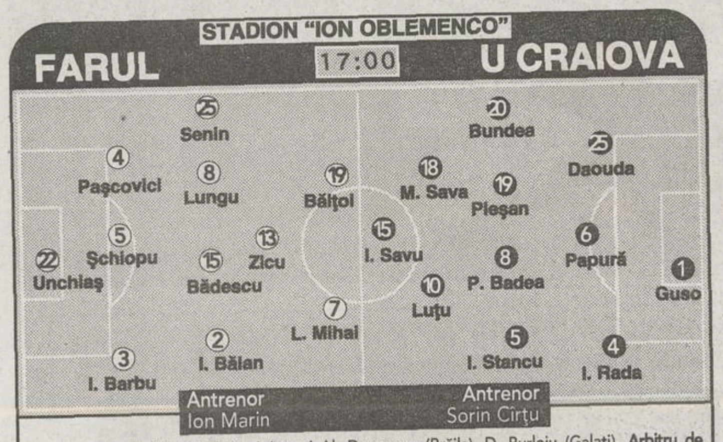

Arbitru V. Anghelinei (Galaţi). **Asistenţi** Al. Drogeanu (Brăila), D. Burloiu (Galaţi). **Arbitru de rezervă** D. Deca (Brăila). **Observatori** Al. Boc, D. Petrescu (ambii din Bucureşti)

Rezerve 1. Verbina, 10. Cristocea, 16. R. Oprea, 18. Thiandoum, 20. Chirea, 23. N. Tănasă, 24. D. Munteanu
Absenţi Uşurelu (suspendat), G. Curcă, Vlas, C. Mocanu, Popete, Cr. Negru (accidentaţi), Bogdanovici (nereţinut în lot), Hrib (reziliat contractul)

Rezerve 22. Urai, 7. Stoianof, 11. Verdeş, 14. R. Miclea, 16. Vigariu, 21. Fl. Mirea, 24. Cl. Tudor
Absenţi Mitriţă, Crăciunescu (accidentaţi), Dunăreanu, McBreen, Cr. Bratu, Tresor (la "tineret")

Bilete 10.000 de lei - peluze; 50.000 de lei - tribunele A şi B; 75.000 de lei - tribunele A1 şi A2

CLASAMENT

1. Rapid	23	16	2	5	47-19	50p	(+17)
2. Steaua	23	12	6	5	26-18	42p	(+6)
3. FC Braşov	23	11	5	7	29-25	38p	(+2)
4. FC Naţional	23	11	4	8	36-25	37p	(+4)
5. Gloria	23	10	5	8	26-21	35p	(+2)
6. Ceahlăul	23	8	8	7	31-25	32p	(-4)
7. Astra	23	10	2	11	31-33	32p	(-4)
8. U Craiova	23	8	7	8	25-28	31p	(-5)
9. Dinamo	23	9	3	11	35-35	30p	(-6)
10. FCM Bacău	23	8	6	9	23-23	30p	(-6)
11. Farul	23	9	3	11	25-34	30p	(-3)
12. FC Argeş	23	8	4	11	27-30	28p	(-5)
13. Oţelul	23	7	7	9	21-31	28p	(-5)
14. "Poli" AEK	23	9	1	13	29-40	28p	(-8)
15. Sportul	23	7	4	12	27-34	25p	(-8)
16. UTA	23	6	3	14	23-40	21p	(-12)

Etapa a 25-a (3 mai)

FC Argeş - Rapid (0-1); Steaua - Gloria (0-0); FCM Bacău - FC Naţional (0-0); Astra - UTA (1-2); Dinamo - Farul (1-0); U Craiova - Sportul (1-3); "Poli" AEK - Oţelul (2-2); Ceahlăul - FC Braşov (0-1)

FAŢĂ ÎN FAŢĂ

Meciurile etapei	Anul primei întîlniri	J	V	E	Î	G
Farul - U Craiova	'64	59	25	6	28	75-89
Gloria - FCM Bacău	1990	21	12	3	6	33-21
Oţelul - FC Braşov	1986	25	14	2	9	32-28

ULTIMELE 5 SEZOANE

Meciurile etapei	Ed 97/98	98/99	99/2000	2000/2001	2001/2002
Farul - U Craiova	2-1	2-1	2-0	-	5-3
Gloria - FCM Bacău	3-1	2-0	2-0	2-1	2-0
Oţelul - FC Braşov	-	-	1-0	3-1	3-0

statistică de Ionuţ Iordache

Ginerele lui Staicu a omorît un om!

Miercuri seara, în jurul orei 18:00, în timp ce conducea un autoturism Audi pe Calea Bucureşti din Craiova, Cristian Staicu, ginerele lui Dinel Staicu, l-a accidentat mortal pe Dumitru Văduva, de 71 de ani. Conform unui comunicat al Poliţiei, victima a traversat neregulamentar în apropierea intersecţiei cu strada Drumul Muntenilor, moment în care a fost acroşată de Cristi Staicu, cel care după căsătoria cu fata patronului Universităţii a preluat numele de familie al acesteia. La un sfert de oră după accident, Văduva a decedat la Spitalul Judeţean din Bănie. Ginerele patronului "Ştiinţei" este judecat în stare de libertate.

GLORIA - FCM BACĂU

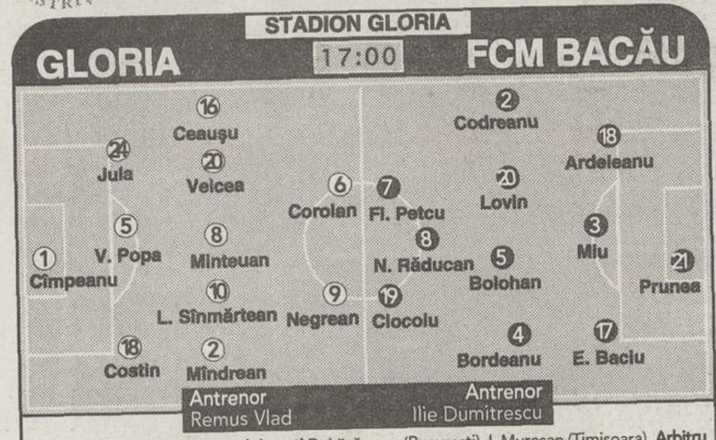

Arbitru Cr. Balaj (Baia Mare). **Asistenţi** D. Lăzărescu (Bucureşti), I. Mureşan (Timişoara). **Arbitru de rezervă** S. Munteanu (Tg. Mureş). **Observatori** S. Satmari (Bucureşti), M. Neşu (Oradea)

Rezerve: 12. Anghel, 4. D. Matei, 7. A. Anca, 11. Cioloboc, 14. Bucuroaia, 19. R. Radu, 26. Arbănaş
Absenţi: A. Rus (suspendat)

Rezerve: 12. Ignătescu, 6. Chiorean, 9. Nivaldo, 10. A. Pitu, 14. M. Croitoru, 15. Mavrichi, 23. Isac
Absenţi: R. Ciobanu, Apostol (suspendaţi), Cursaru, A. Cristea, Ciurlea, David (accidentaţi)

Bilete: 40.000 lei

▶ Dumitrescu crede în Balaj. Deşi echipa pe care o antrenează n-a plecat niciodată neînvinsă de la Bistriţa, Ilie Dumitrescu a spus ieri că "mergem la victorie. Ne interesează să cîştigăm meciul". Antrenorul băcăuan a declarat că nu se teme de influenţa conducerii bistriţene asupra arbitrajului. "Va fluiera Balaj, care, alături de Tudor, e numărul unu în România şi nu cred că şi cel mai bun «central» poate fi influenţat. Nu îmi este teamă din acest punct de vedere", a spus antrenorul băcăuan. *(Dan Udrea)*

OŢELUL - FC BRAŞOV

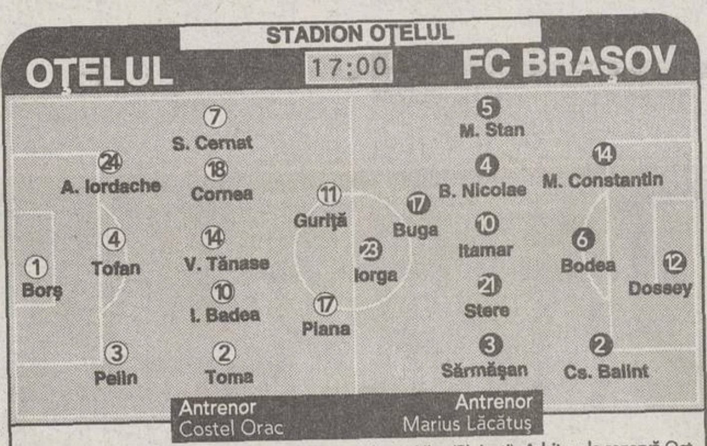

Arbitru L. Dan (Aiud). **Asistenţi** M. Savaniu (Sibiu), C. Nica (Ploieşti). **Arbitru de rezervă** Oct. Răileanu (Constanţa). **Observatori** Fl. Gâtejan (Bucureşti), C. Ştefan (Bucureşti)

Rezerve: 12. Iliuciuc, 6. Mărginean, 8. Maleş, 15. Minescu, 16. Vieira, 19. Bucătaru, 26. D. Oprea
Absenţi: -

Rezerve 22. Marc, 11. Onofraş, 15. Cocan, 16. I. Andraşi, 18. Dani, 20. Şandor, 24. Surdu
Absenţi Isăilă, A. Ghindaru (accidentaţi), Arcanu, M. Luca, Vascko (la tineret)

Bilete: 40.000 de lei - intrare generală, 20.000 de lei - pentru suporterii îmbrăcaţi în roşu

▶ Pîrvu a fost iertat. Preşedintele Igor Pîrvu a fost judecat ieri de Comisia de Apel a Ligii, în urma recursului făcut de oficialul de la Dunăre după ce acum două săptămîni Comisia de Disciplină l-a suspendat o etapă şi l-a amendat cu 25 de milioane de lei pentru declaraţii calomnioase la adresa Sportului. Pîrvu a fost iertat în cele din urmă, conducătorul Oţelului declarînd că "e o decizie justă, luată cam tîrziu, dar e bine şi aşa".

EDIŢIA A VII-A

Înscrie-te în Divizia Fantastică!

PRO SPORT Talon înscriere
Divizia Fantastică ediţia 2003-2004
Codul Numeric Personal ☐☐☐☐☐☐☐☐☐☐☐☐☐
☐☐ Codul echipei tale

Nume ________ Prenume ________ Localitate ________
Strada ________ Nr. ☐ Bloc ☐ Sc. ☐ Ap. ☐ Etaj ☐
Judeţ/Sector ________ Telefon fix ________ Telefon mobil ________
STUDII: elementare ☐ medii ☐ superioare ☐ Profesie ________
VENIT NET (lei): sub 1 mil. ☐ 1 mil. - 2 mil. ☐ 2 mil. - 3,5 mil. ☐ 3,5 mil. - 6 mil. ☐ peste 6 mil. ☐

Expediază acest talon, obligatoriu împreună cu 10 milioane de "Dolari Fantastici", pe adresa ProSport OP 31, CP 16, Bucureşti, cod 7700

Înscrie-te în Divizia Fantastică!

DF
25.04.2003
DOLARI FANTASTICI
DIVIZIA 2003 2004 FANTASTICA
VALOAREA ZILEI
DF
2.000.000
DF
Divizia Fantastică 2003-2004
DF

Schimbări pentru etapa a 24-a

INTERNET:
www.prosport.ro
www.diviziafantastica.ro

TELEFON AUTOMAT:
(021) 209.20.92

OPERATORI:
(021) 253.15.42, 253.15.43, 253.15.52

Doar pînă azi de la ora 16:00 se mai pot face schimbări pentru etapa a 24-a

Situaţia jucătorilor din Divizia Fantastică înaintea etapei a 24-a

FC ARGEŞ - CEAHLĂUL

Sîmbătă, ora 15:00

Cod	Jucător	Situaţie la zi	Şanse de joc	Cod	Jucător	Situaţie la zi	Şanse de joc
002	Blid	transferabil		012	Lefter	titular	100%
009	Preda	titular	100%	055	Domşa	apt	50%
030	Necula	transferabil		064	Avădanei	apt	70%
038	T. Petre	accidentat	0	073	Alistar	titular	100%
049	M. Radu	apt	40%	074	Forminte	accidentat	30%
070	Bogoi	apt	40%	082	M. Ionescu	apt	70%
087	Diţă	apt	40%	096	Purică	titular	100%
105	Dancia	apt	80%	127	Botan	Poli Iaşi	
140	Şomcherechi	titular	100%	129	Botez	apt	50%
145	A. Chiriţă	titular	100%	136	Lupuţ	titular	100%
159	Cr. Vlad	apt	20%	169	Solomon	apt	50%
164	Gr. Tudor	transferabil	0	188	C. Ilie	suspendat	0
175	Bălaşa	apt	70%	200	Feizula	titular	100%
211	C. Tănasă	apt	60%	204	M. Nemţanu	apt	70%
224	N. Dică	titular	100%	227	Axinia	titular	100%
244	Vlădoiu	accidentat	0	236	Enache	titular	100%

UTA - DINAMO

Sîmbătă, ora 17:00

Cod	Jucător	Situaţie la zi	Şanse de joc	Cod	Jucător	Situaţie la zi	Şanse de joc
005	D. Bogdan	titular	100%	020	Cr. Munteanu	titular	100%
007	Tufişi	rezervă	0	059	Vătavu	titular	100%
023	Bier	Divizia C		080	Burcă	accidentat	10%
024	Zaha	la FC Bihor		109	Frăsineanu	suspendat	0
028	I. Dragomir	titular	100%	111	Onuţ	suspendat	0
034	C. Luca	titular	100%	116	Kiriţă	titular	100%
044	Panaitescu	titular	100%	166	Pîrvu	apt	40%
057	Panin	titular	100%	178	Tameş	apt	60%
078	Baldovin	suspendat	0	186	Grigorie	titular	100%
121	Buhuş	scos din lot		190	Stoican	titular	100%
130	Drida	apt	30%	191	Fl. Petre	titular	100%
206	Ianu	apt	40%	194	V. Munteanu	suspendat	0
231	Manta	suspendat	0	232	Dănciulescu	apt	70%
				237	Bărcăuan	apt	60%
				246	Cl. Drăgan	apt	70%

RAPID - STEAUA

Sîmbătă, ora 17:00 TV România 1

Cod	Jucător	Situaţie la zi	Şanse de joc	Cod	Jucător	Situaţie la zi	Şanse de joc
015	R. Lucescu	retras		019	M. Tudor	titular	100%
018	Dolha	titular	100%	056	Mieilă	apt	30%
032	Grigore	apt	50%	083	Mutică	apt	60%
050	I. Voicu	apt	70%	088	D. Bălan	accidentat	0
079	Maftei	titular	100%	114	Ghionea	accidentat	0
081	N. Constantin	apt	50%	119	Rădoi	apt	90%
106	Perjă	apt	90%	148	Falemi	suspendat	0
110	Şoavă	apt	70%	154	Neşu	apt	40%
112	Raţ	titular	100%	161	Paraschiv	apt	60%
120	Iencsi	titular	100%	167	Liţă	liber de contract	
147	Godfroid	titular	100%	182	P. Stoica	titular	100%
181	Bădoi	titular	100%	185	Boştină	titular	100%
189	Ilyeş	titular	100%	192	Trică	titular	100%
221	R. Niţă	apt	50%	195	Fl. Dumitru	apt	60%
230	D. Niculae	apt	70%	214	Opriţa	apt	60%
241	Fl. Bratu	titular	100%	243	Aliuţă	titular	100%
				247	Neaga	accidentat	0
				248	Cl. Răducanu	titular	100%

FARUL - U CRAIOVA

Vineri, ora 17:00

Cod	Jucător	Situaţie la zi	Şanse de joc	Cod	Jucător	Situaţie la zi	Şanse de joc
014	Curcă	accidentat	40%	036	Dunăreanu	la tineret	0
026	C. Mocanu	accidentat		047	Ciocoi	transferabil	
035	Şchiopu	titular	100%	053	Ursu	Divizia C	
046	Ad. Voicu	Callatis		068	I. Rada	titular	100%
051	I. Barbu	titular	100%	090	Papură	titular	100%
067	Abăluţă	transferabil		95	Crăciunescu	accidentat	0
100	Senin	titular	100%	094	Vochin	Ungaria	
122	Uşurelu	suspendat	0	131	Pleşan	titular	100%
138	Dicu	transferabil		141	Vigariu	apt	60%
144	Lungu	titular	100%	177	M. Sava	titular	100%
158	Bădescu	titular	100%	220	Verdeş	apt	60%
165	Chirea	apt	70%				
184	Cristocea	apt	60%				
202	Bălţoi	titular	100%				
216	Cr. Negru	accidentat	0				
223	L. Mihai	titular	100%				
238	Zicu	titular	100%				

SPORTUL - "POLI" AEK

Sîmbătă, ora 15:00, ProTV

Cod	Jucător	Situaţie la zi	Şanse de joc	Cod	Jucător	Situaţie la zi	Şanse de joc
001	Stanca	apt	20%	003	Stîngaciu	nu mai este în lot	
004	Stăncioiu	apt	80%	031	Angheluţă	apt	30%
029	V. Negru	apt	70%	042	Ir. Voicu	apt	70%
037	Necşulescu	Şerif Tiraspol		052	Şoltuz	titular	100%
048	Musteaţă	transferabil		071	Zanc	titular	100%
061	Maxim	titular	100%	107	D. Prodan	retras	
069	Farmache	titular	100%	123	Bălace	apt	50%
086	Galamaz	apt	80%	125	R. Stancu	titular	100%
124	Lazăr	titular	100%	133	M. Nicolae	apt	70%
132	Cr. Irimia	apt	50%	142	S. Cristescu	Divizia C	
139	Cruceru	apt	50%	152	Buia	titular	100%
151	T. Bălan	apt	80%	198	Silvăşan	apt	70%
174	Pădureţ	titular	100%	199	C. Prodan	apt	70%
208	Ciubotariu	apt	60%	205	Belciug	apt	30%
217	Mazilu	apt	60%	209	M. Oprea	titular	100%
235	Diniţă	titular	100%				
239	G. Bucur	apt	70%				

GLORIA - FCM BACĂU

Vineri, ora 17:00

Cod	Jucător	Situaţie la zi	Şanse de joc	Cod	Jucător	Situaţie la zi	Şanse de joc
013	Cîmpeanu	titular	100%	016	Prunea	titular	100%
040	S. Costin	titular	100%	033	Bordeanu	titular	100%
045	A. Rus	suspendat	0	043	Ciurlea	accidentat	0
062	Miszti	plecat din lot		075	E. Baciu	titular	100%
066	Bucuroaia	titular	100%	084	Ardeleanu	titular	100%
076	Mîndrean	apt	80%	089	Codreanu	titular	100%
115	V. Popa	titular	100%	097	R. Ciobanu	suspendat	0
126	Velcea	apt	70%	102	Apostol	suspendat	0
157	Cioloboc	apt	80%	113	Bolohan	titular	100%
168	Minteuan	titular	100%	118	Miu	titular	100%
176	Sînmărtean	titular	100%	134	Nivaldo	apt	50%
234	Coroian	titular	100%	155	Trofin	transferabil	
				180	Pitu	apt	60%
				196	M. Ilie	FC Oneşti	
				218	Fl. Petcu	titular	100%
				245	Ciocoiu	titular	100%
				250	Cursaru	accidentat	10%

FC NAŢIONAL - ASTRA

Sîmbătă, ora 17:00

Cod	Jucător	Situaţie la zi	Şanse de joc	Cod	Jucător	Situaţie la zi	Şanse de joc
017	Vintilă	apt	50%	008	Rădulescu	apt	10%
022	Keca	apt	50%	054	L. Dobre	titular	100%
063	Iordache	accidentat	0	060	C. Dobre	titular	100%
065	L. Nemţanu	apt	40%	072	Negoiţă	titular	100%
093	Buta	apt	70%	108	Lăcustă	Şerif Tiraspol	
099	Fl. Moldovan	apt	80%	117	Petroesc	suspendat	0
098	Curt	titular	100%	128	Irimescu	apt	70%
103	P. Marin	titular	100%	135	V. Ghindaru	titular	100%
149	Olah	apt	80%	153	Ciorea	apt	10%
156	Potocianu	plecat din lot		160	Crăciun	titular	100%
173	Coman	titular	100%	170	Mihart	suspendat	0
179	Ov. Petre	titular	100%	171	Danciu	scos din lot	0
201	Micici	transferabil		172	Todoran	titular	100%
228	Sg. Radu	titular	100%	203	Dăscălescu	titular	100%
233	S. Ilie	liber de contract		210	Orlando	apt	50%
240	Caramarin	titular	100%	213	Costescu	titular	100%
				219	Bîrsan	FC Oneşti	
				226	Dună	Metalul Plopeni	
				229	Mihalache	accidentat	0

OŢELUL - FC BRAŞOV

Vineri, ora 17:00

Cod	Jucător	Situaţie la zi	Şanse de joc	Cod	Jucător	Situaţie la zi	Şanse de joc
006	Iliuciuc	apt	30%	010	Arcanu	transferabil	
027	Sîrghi	plecat din lot		011	Dossey	titular	100%
077	Ad. Toma	titular	100%	025	Cocan	apt	50%
092	Pelin	titular	100%	058	Sărmăşan	titular	100%
101	Tofan	titular	100%	085	B. Nicolae	titular	100%
137	Maleş	apt	50%	091	M. Stan	titular	100%
163	Arhire	plecat din lot		104	Bodea	titular	100%
225	D. Oprea	apt	50%	143	Vasc	Inter Gaz	
242	Guriţă	titular	100%	150	Buga	titular	100%
				162	Stere	titular	100%
				183	Isăilă	accidentat	0
				207	Onofraş	apt	70%
				212	M. Luca	transferabil	
				222	Vascko	transferabil	

Marea îmbrînceală

Greaţa produsă de fotbalul de gang arătat în semifinala Cupei României de la Ploieşti a trecut printr-o simplă apăsare de buton pe telecomandă. La Manchester, Ronaldo şi Beckham jucau un sport necunoscut nouă, celor obişnuiţi cu Kiriţă şi Onuţ

Emanuel Terzian

Cine a avut răbdarea să urmărească pînă la sfîrşit meciul dintre Astra şi Dinamo - ceea ce înseamnă să fi pierdut primele minute ale regalului dintre Manchester şi Real - a rămas cu senzaţia că şi-a pierdut două ore din viaţă aiurea. Vina ploieştenilor e mai mică. Spectacolul jalnic l-a oferit Dinamo. A început în minutul 10, cu o intrare criminală a lui Alexa la Petroiesc; a continuat cu stopul pe fund al lui Onuţ; cu bucuria indecentă la penaltyul egalizator acordat din mărinimia lui Anghelinei; cu protestele interminabile la penaltyul asemănător dat Astrei; cu gestul necugetat al lui Vlad Munteanu, care l-a călcat pe spate pe Crăciun; cu talpa ucigaşă a lui Kiriţă pe glezna lui Borbely; cu mascarada de la eliminarea lui Onuţ; cu momentele horror cînd haita "cîinilor", cu Andone în frunte, îl fugărea pe arbitru.

Singurul care nu s-a încadrat în acest tablou este Pape Diop. Senegalezul, cu alergarea sa continuă şi ambiţia nedomolită de scurgerea timpului, părea din alt film. Se vedea că nu e de aici, nu e de-al nostru. Trecerea lui pe la Lens şi Norwich a lăsat urme.

DECLARAŢII

Astra - Dinamo

"Ne întrebăm şi noi cum de atîta vreme se greşeşte cu consecvenţă doar împotriva noastră şi nu există nici o eroare întîmplătoare favorabilă lui Dinamo. E clar că e o tactică pentru a ne trage înapoi"
Cristi Borcea

"Menţin ce am spus despre Grigorescu, anume că e şeful tîlharilor. S-a văzut şi azi cum şi-a bătut joc de noi Anghelinei. Dinamo e arbitrată prost fiindcă nu stă la cafele cu arbitrii"
Gigi Neţoiu

"Şi-a bătut joc de mine. Acum poate fi fericit"
Bogdan Onuţ

"De cînd joc eu în Divizia A n-am văzut un asemenea arbitraj. A fost numai împotriva noastră"
Dan Alexa

"Jucătorii lui Dinamo sînt tare indisciplinaţi"
Viorel Anghelinei

Manchester - Real Madrid

"Astăzi s-au văzut cel mai bun fotbal şi cel mai bun arbitru. Am ratat unele ocazii, dar am făcut un meci bun şi de aceea sînt mîndru de jucătorii mei. Normal, cînd marchezi 4 goluri trebuie să te califici, dar azi am avut în faţă pe Real Madrid. Cred că-i vom revedea aici, pe ‹‹Old Trafford››, în finală"
Alex Ferguson (Manchester United)

"Real Madrid seamănă cu Harlem Globetrotters"
Gary Neville (Manchester United)

"În fotbal se discută de victorii şi înfrîngeri. Cîteodată e dificil să accepţi eşecurile, dar poate nu sîntem îndeajuns de buni"
Roy Keane (Manchester United)

"Pentru mine, cea mai mare satisfacţie a fost să văd un întreg stadion, inclusiv pe preşedintele lui Manchester, aplaudîndu-l în picioare pe Ronaldo. Vom reveni aici pentru finală".
Florentino Perez (Real Madrid)

Cifrele meciului

Timp efectiv
27 de minute

Şuturi la poartă
15
6 Astra - 9 Dinamo

Şuturi pe poartă
8
3 Astra - 5 Dinamo

Faulturi
61
30 Astra - 31 Dinamo

Cornere
10
4 Astra - 6 Dinamo

Cartonaşe galbene
4
1 Astra - 3 Dinamo

Cartonaşe roşii
2
0 Astra - 2 Dinamo

Audienţă
6,4% (Antena 1)

Bădoiu a uitat să vină

Cea mai bună caracterizare pentru fotbalul românesc o reprezintă întîmplarea petrecută ieri la Casa Fotbalului. Comisia de Disciplină a Federaţiei trebuia să judece printre altele şi cazurile Vlad Munteanu, Onuţ şi Andone. Generalul Corneliu Bădoiu, cel care trebuia să conducă şedinţa, n-a mai venit, iar după o oră, lumea, inclusiv ceilalţi membri ai comisiei, a plecat nervoasă. "Mă duc acuma", a spus Bădoiu la ora 15:10.

Astra 2-1 Dinamo

ULTRAS PODUL ÎNALT-T
InterAgro
OMNIASIG
18
Foto: RĂZVAN PĂSĂRICĂ

UNUL DE OSCAR, ALTUL DE ZMEURA DE AUR

"Vlad Munteanu o fi vrut să-l iau în braţe?!"

La Manchester nici nu s-a simţit prezenţa lui Pierluigi Collina, un arbitru de Top Class. Italianul (foto dreapta) a stat în plan secund, însă nu acelaşi lucru s-a întîmplat cu Viorel Anghelinei, personaj principal în întîlnirea cu gust sălciu de la Ploieşti. Gălăţeanul a dat penalty-uri care n-au prea fost, dar nu l-a văzut pe singurul, în favoarea Astrei, ce se impunea dat. S-a împins cu jucătorii şi a lăsat impresia că e depăşit de evenimente, demonstrînd pe alocuri de ce a fost scos toamna trecută de pe lista FIFA.

Anghelinei (foto jos) s-a apărat ieri: "La orice fază care nu le convenea, dinamoviştii protestau în grup, ceea ce nu e normal. Le-am zis jucătorilor ambelor echipe să stea cuminţi, că nu mă intimidează. Păi, cînd i-am arătat cartonaşul roşu, Vlad Munteanu a venit în mine şi mi-a băgat capul în faţă. Ce, voia să-l iau în braţe?".

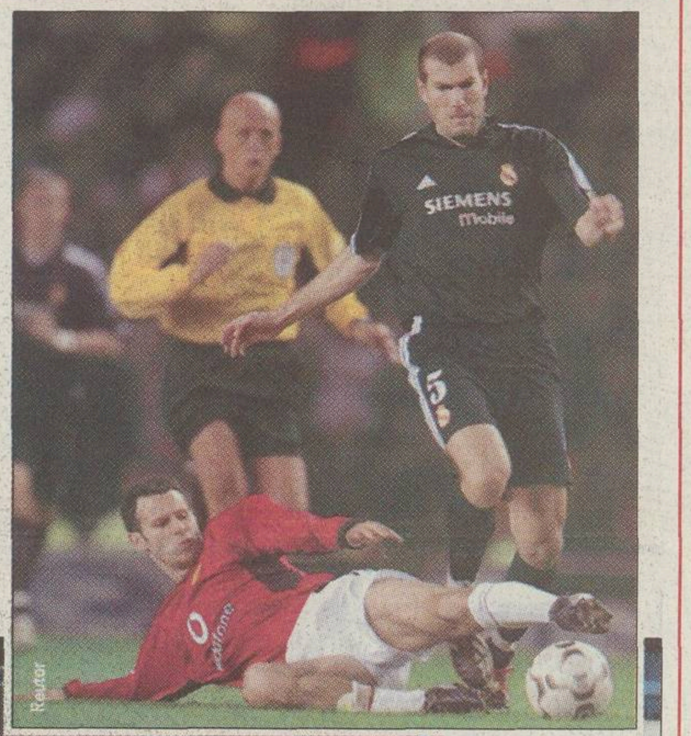

Reuter

INTERAGRO
8
Foto: RĂZVAN PĂSĂRICĂ

LORZI ŞI CIOBANI

"Mamă, am venit din Irak"

La finalul meciului din Anglia, învingători şi învinşi, jucători de milioane de dolari, au făcut schimb de tricouri (foto jos), s-au îmbrăţişat şi felicitat, pe fondul ropotelor de aplauze din tribune. Respectul care a dominat cele 90 de minute de vis din meci s-a făcut simţit şi la încheierea prodigioasei piese. Ce a fost la noi? Intrări cu iz de dosar penal ale dinamoviştilor, vorba "astralului" Todoran: "Nu mai pot să alerge, de aceea bagă materiale!".

După partidă, roş-albii dădeau de zor vina pe arbitru, considerîndu-se nedreptăţiţi. Echipa ploieşteană arăta ca şi cum ar fi ieşit dintr-un ring de kick-boxing. Crăciun păstra cu fidelitate urmele crampoanelor lui Vlad Munteanu, Costescu şi Borbely aveau gleznele făcute praf, ochiul stîng al lui Petroesc era umflat ca o nucă, iar Lucian Dobre prezenta o lovitură pe pulpă. "Vedeţi cum a jucat Dinamo! Şi tot ei se plîng", a răbufnit Florin Marin, în timp ce Crăciun făcea haz de necaz: "Dacă mă văd ai mei acum, zic că m-am întors din Irak!". Concluzia a tras-o Petroesc: "Dinamoviştii să zică «mulţumesc», pentru că se mai impuneau eliminări în rîndul lor. Au jucat foarte dur, probabil nu făceau faţă".

Foto: RĂZVAN PĂSĂRICĂ

ZIDANE
5
BROWN
24

LOCUL DOI NU EXISTĂ
Primul sosit - primul servit.
Înscrie-te la Dunlop Drivers Cup. Fii între primii 6! Apoi participă la finala pe Europa, din Germania. Şi eşti ca şi înscris la finala finalelor! Ai una din trei şanse să ajungi în Mexic. Ieşi primul! Şi vei fi rege. Arată-le că volanul nu-i pentru oricine. Arată ce poţi! Întrece-i pe toţi!
PARTENERI
PLAYBOY TRĂIEŞTE-ŢI VIAŢA!
motor xtrem
SEAT auto emoción
DUNLOP
CINE CONDUCE, ŞTIE.
Cumpără minimum o anvelopă Dunlop, completează talonul cu datele personale, trimite-l împreună cu copia facturii şi a permisului de conducere la OP 1 CP 2 Bucureşti şi poţi participa la una din cele 3 etape. Primii 6 câştigători ai fiecărei etape ajung în finala pe România.
Perioada: 1 Aprilie-9 Iunie / **Etapele:** Mai, 17-18, Braşov; Mai 31-Iunie 1, Arad; Iunie, 21-22, Bucureşti; Iulie, 19-20, Constanţa (finala)
Nume..........Prenume..........Vârsta......
Adresa..........
Tel/E-mail..........
Am permis de conducere de.........ani. (minimum 1 an)
Semnătura..........
* Regulamentul oficial este disponibil gratuit la OP1 CP2 Bucureşti. Informaţii despre competiţie se pot afla de luni până vineri între orele 11.00 - 15.00 la tel. 021/224.69.91.
** Sunt de acord ca datele mele personale să fie procesate şi să primesc materiale promoţionale din partea organizatorului şi a partenerilor săi în cf. cu L677/01.
DUNLOP DRIVERS CUP

și spectacolul total

Manchester United 4-3 Real Madrid

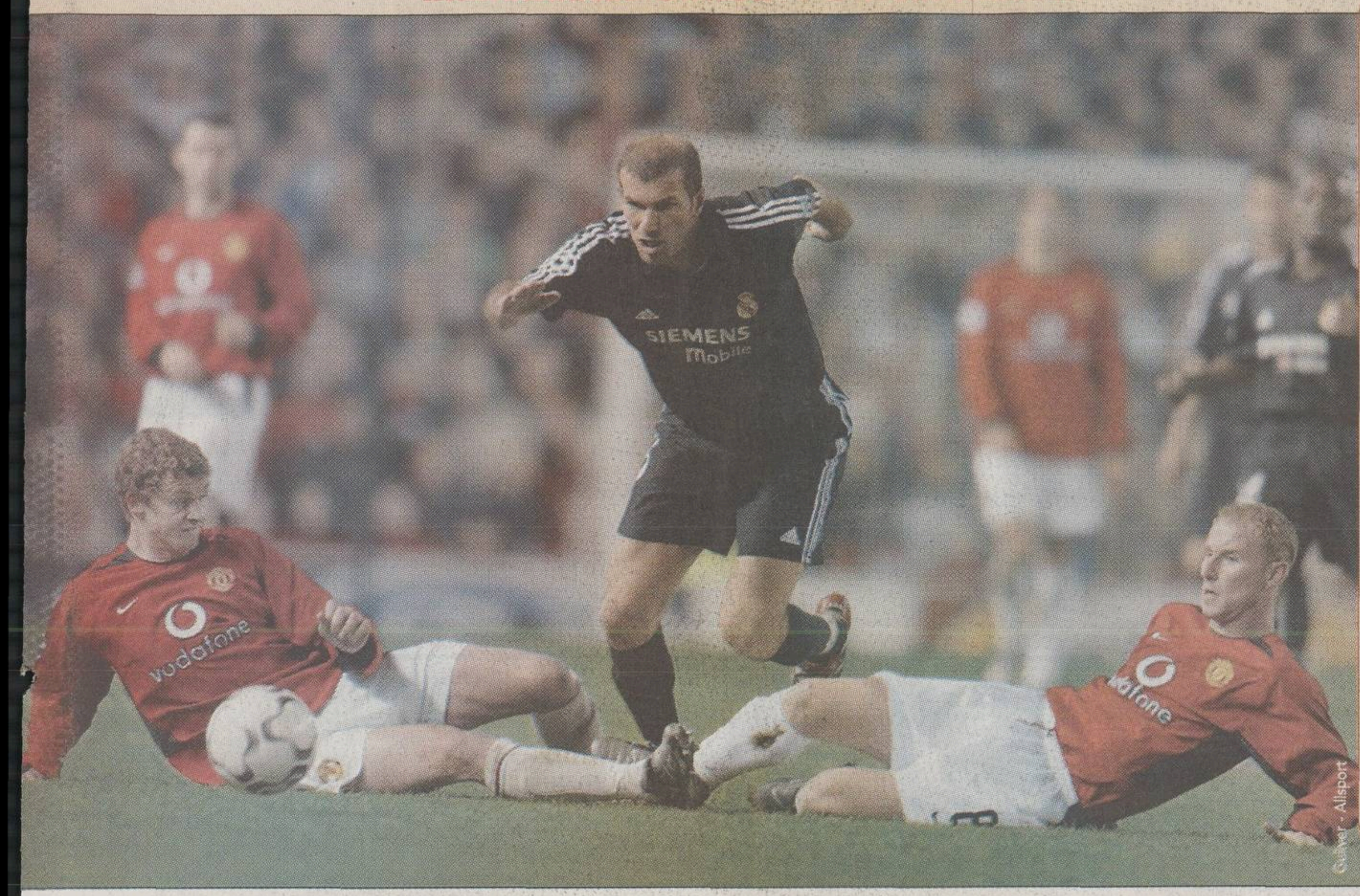
Gulver - Allsport

Cifrele meciului

Timp efectiv
57 de minute

Șuturi la poartă
18
13 Manchester - 5 Real

Șuturi pe poartă
11
8 Manchester - 3 Real

Faulturi
35
18 Manchester - 17 Real

Cornere
4
3 Manchester - 1 Real

Cartonașe galbene
3
2 Manchester - 1 Real

Cartonașe roșii
0

Audiență
9% (ProTV)

Real Madrid și Manchester United au adus omagiul pe care fotbalul îl merită

Andrei Niculescu

Despre Real Madrid s-a scris și se va mai scrie. Niciodată superlativele nu vor fi de ajuns. E cea mai bună echipă din lume și cu asta, basta! Deși nu era cazul, a demonstrat-o și pe "Old Trafford". Și a mai arătat ceva. De ce acest club s-a convertit într-un sanctuar în care toți marii fotbaliști ai lumii ar dori să aterizeze, fie și numai din orgoliul de a putea povesti vreodată copiilor sau nepoților: "Știți că și eu am făcut parte din legenda Real?".

Despre Ronaldo s-a scris. Și se va mai scrie. Nu demult, nu eram prea convinși că vom putea folosi și viitorul conjugînd verbele în cazul lui. S-a spus că Florentino Perez l-a adus la Real doar pentru că numele său se vinde bine. Cît de multă nevoie avea Real Madrid de Ronaldo e greu de spus. Ronaldo însă trebuia să vină la Real pentru a redeveni cel mai bun atacant din lume. A făcut-o și a redevenit.

Despre Manchester s-a scris și se va mai scrie. Cu temei. Pentru tot ceea ce reprezintă în peisajul actual, Divinitatea s-a gîndit să-i ofere un premiu: victoria. Nefolositoare, în esență, totuși o chestiune de onoare. Pe care acest "Old Trafford" o merita pentru puritatea pe care o transmite. Binomul club-fani a scos în față valorile tradiționale ale englezilor: orgoliu, noblețe și fotbal.

Există o întrebare ce sîcîie de multă vreme: Ce înseamnă să joci bine? Paradoxal, răspunsul l-a dat Manchester. Pentru cum a pierdut.

REACȚII

"Standing Ovation"

Frumusețea partidei de pe "Old Trafford" a atras laudele presei de pretutindeni. "Ce plăcere să fii implicat în astfel de meciuri!", a scris "The Sun", recunoscînd că Real a meritat calificarea. "Standing Ovation", a titrat "Daily Mail", *cu referire la momentul înlocuirii lui* Ronaldo, aplaudat de un întreg stadion, dar și la calitatea jocului. "Show-ul lui Ro" a avut ieri "Marca" pe prima pagină, titlul fiind însoțit de textul: "Așa vrem fotbalul, cu două echipe care caută doar poarta adversă". "Totală nebunie", a considerat ", L'Equipe", în vreme ce "Bild" a scos impresiile lui Franz Beckenbauer: "*A fost un meci formidabil.* Nimeni nu se poate compara cu Real Madrid".

SIR ALEX ȘI NEA ANDO

Cum educi jucătorii așa îi ai

Alex Ferguson (foto stînga) a fost ridicat la rang de Sir atît pentru rezultatele sportive obținute cu Manchester United, cît și pentru comportamentul lui. În schimb, Ioan Andone (foto dreapta) a ajuns și la mijlocul terenului, cerîndu-i, congestionat, socoteală arbitrului. Eliminat, dinamovistul a urmărit ultimele secvențe ale meciului de la Ploiești din tunelul aflat sub tribuna I, l-a făcut "nenorocit" pe Anghelinei și s-a agitat ca un leu, deschizînd și trîntind porțile pentru a da indicații.

Despre elevii lui Ando ce-ar mai fi de adăugat? În 11 partide oficiale în această primăvară, "cîinii" au primit 7 cartonașe roșii, la care se adaugă și eliminarea tehnicianului miercuri seară, plus alte 34 de cartonașe galbene. Cînd nu poți să învingi, rupi picioare!

Obiecte de studiu

Guliver - Allsport

Giani Kirița (foto dreapta) se vrea un simbol al lui Dinamo. Un fel de Beckham (foto stînga) al campioanei României, deși idolul său declarat e Rio Ferdinand, apărătorul lui Manchester, cel mai scump fundaș din lume. Cele două poze sînt surprinse la finalul meciurilor de miercuri. Beckham e dezolat. Imaginea lui oferă însă demnitatea celui ce știe că și-a făcut bine treaba. Kirița e dezolant. Imaginea lui seamănă cu aceea a unui evadat dintr-un ospiciu. Beckham e obiect de studiu la Universitatea din Manchester. Kirița nu. Deși ar putea fi. La un curs de genul "cum se păcălește fotbalul", ori "Nu faceți ca el!". Beckham cîștigă 35.000 de euro în două zile. Îi merită. Kirița cîștigă 35.000 de euro pe an. Nu-i merită. I-ar merita toți suporterii care trebuie să-l suporte. Beckham are o nevastă și doi copii. Kirița, la fel. Ce surpriză! Iată că pot exista și asemănări între personajele noastre. *(Andrei Niculescu)*

Foto: RĂZVAN PĂSĂRICĂ

TEATRUL VISELOR ȘI CEL AL ORORILOR

Ronaldo aplaudat și de "hooligans", pagube de o sută de milioane la Ploiești

67.000 de oameni se ridică în picioare. "Teatrul Viselor", cum e denumit Old Trafford, trepidează în momentul schimbării lui Ronaldo cu Solari. Brazilianul care a eliminat pe Manchester este aplaudat timp de două minute de publicul prezent. Pînă și celebrii "hooligans" sînt copleșiți de magia văzută în teren și aclamă ieșirea lui United și a lui Real de pe scenă. Au fost răsplătiți din plin, chiar dacă favoriții lor părăsesc Champions League. Cu o oră și jumătate mai devreme se încheiase spectacolul de prost gust de la Ploiești. Au fost doar 6.000 de spectatori. Prahovenii au strigat din toți rărunchii "B-ul, B-ul!" la adresa dinamoviștilor și i-au înjurat de toate neamurile. Cei de pe banca de rezerve a roș-albilor au aruncat cu cuburi de gheață în suporterii Astrei de la tribuna I, iar aceștia au ripostat, dîndu-le din nou în teren! Fanii "cîinilor", 300 la număr, s-au dat iar în stambă, distrugînd 48 de scaune, pagubele totale fiind estimate la aproximativ o sută de milioane de lei.

MUFC THE RELIGION

PATRICK RO
Str. Daniil Bărceanu nr. 10
3400 Cluj-Napoca
tel./fax: 0264-432.221, 0722-249.420
Reprezentant și importator unic pentru România al firmelor
PATRICK®
KELME
vă oferă
toată gama de articole sportive:
ghete, mingi, jambiere, apărători,
mânuși, plase porți, tabele
de marcaj, scaune pentru
stadioane
Căutăm distribuitori în toată țara.

SINGURUL PUNCT COMUN

La mașini ne comparăm!

Între jocul "extratereștrilor" prezenți miercuri seară pe Old Trafford și cel de Ev Mediu practicat la Ploiești de campioana României există diferențe ca de la cer la pămînt. Însă, în privința pretențiilor și a mașinilor scumpe, ai noștri se apropie de occidentali. La Manchester sînt împătimiți ai automobilelor, Beckham, Rio Ferdinand și Giggs, cu limuzine, chiar blindate, care ajung și la suma de 300.000 de euro (foto jos), dar și fotbaliști ce conduc Renault. La Dinamo, Florentin Petre posedă un BMW 330 XI (foto sus), al cărui preț de catalog e 41.000 de euro, dar cu dotări suplimentare ajunge pînă la 60.000 de euro. "Cîinii" mai au diferite tipuri de Mercedes și de BMW, Volkswagen Passat 4Motion și Alfa Romeo.

Prețul care te avantajează!
18.000
KING SIZE
Winchester
AMERICAN BLEND
Dir. Cons. CEE nr. 89/622:
„Tutunul dăunează grav sănătății"
KING SIZE
Winchester
LIGHTS
AMERICAN BLEND
Dir. Cons. CEE nr. 89/622:
„Tutunul dăunează grav sănătății"
AMERICAN BLEND QUALITY

Directiva Consiliului CE/89/622/CEE: Tutunul dăunează grav sănătății

SERIA B2

ETAPA a 23-a, vineri, 25 aprilie, ora 15:00

OLIMPIA Satu Mare - CSM Reşiţa

Arbitru Z. Erdei (Timişoara). **Asistenţi** D. Albon, M. Nagy (ambii Cluj). **Obs.** M. Calistru (Botoşani)

MINAUR Zlatna - GAZ METAN Mediaş

Arbitru R. Dumitru (Braşov). **Asistenţi** G. Szabo (Cluj), Cl. Bochiş (Dej). **Obs.** Aug. Deleanu (Bucureşti)

"U" Cluj - FC Baia Mare

Arbitru I. Sorescu (Piteşti). **Asistenţi** C. Safta (Ploieşti), Ed. Carcadia (Piteşti). **Obs.** D. Naste (Tg. Mureş)

IND. SÎRMEI Cîmpia Turzii - FC Oradea

Arbitru S. Altmayer. **Asistenţi** Fl. Damaschin (ambii Timişoara), D. Marchiş (Baia Mare). **Obs.** V. Ioniţă (Bucureşti)

EXTENSIV Craiova - CFR Cluj

Arbitru C. Duţu (Buzău). **Asistenţi** V. Burgă (Focşani), I. Olteanu (Bucureşti). **Obs.** A. Rămureanu (Bucureşti)

CORVINUL Hunedoara - APULUM Alba Iulia

Arbitru Şt. Vădan. **Asistenţi** B. Velicu, A. Alexandrescu (toţi Bucureşti). **Obs.** P. Mehedinţu (Timişoara)

GILORTUL Tg. Cărbuneşti - ARO Cîmpulung Muscel 0-3

Formaţia PANDURII Tg. Jiu stă

Clasament

1. Apulum Alba Iulia	20	15	3	2	43-12	48p	(+18)
2. FC Oradea	21	13	3	5	39-18	42p	(+9)
3. Gaz Metan	21	12	4	5	31-13	40p	(+7)
4. Olimpia Satu Mare	20	11	4	5	34-22	37p	(+7)
5. Corvinul	21	10	6	5	36-30	36p	(+6)
6. Ind. Sîrmei C.Turzii	20	9	8	3	29-16	35p	(+5)
7. Extensiv Craiova	21	9	4	8	29-28	31p	(+1)
8. CFR Cluj	20	8	6	6	27-17	30p	(0)
9. "U" Cluj	20	5	9	6	35-31	24p	(-6)
10. Pandurii Tg. Jiu	21	6	5	10	17-23	23p	(-7)
11. FC Baia Mare	21	6	4	11	19-26	22p	(-11)
12. CSM Reşiţa	21	6	4	11	21-44	22p	(-11)
13. ARO Cîmpulung	20	5	5	10	14-26	20p	(-10)
14. Minaur Zlatna	20	4	4	12	16-32	16p	(-14)
15. Gilortul Tg. Cărbuneşti	21	0	1	20	3-55	1p	(-29)

*** UM Timişoara a fost exclusă din campionat după etapa a 12-a, pentru că, din cauza problemelor financiare, nu a fost programată în două etape consecutive. Toate rezultatele i-au fost anulate**

*** Gilortul Tg. Cărbuneşti a fost exclusă din campionat înainte de începerea returului. I-au fost păstrate rezultatele din tur şi va pierde cu 3-0 toate meciurile din a doua parte a sezonului**

Ocupanta primului loc la sfîrşitul campionatului va promova în Divizia A

Echipa care se va clasa pe poziţia a doua va susţine un baraj tur-retur cu una din echipele de pe locurile 13 sau 14 din Divizia A

Etapa a 24-a, sîmbătă, 3 mai, ora 11:00

Gaz Metan - Olimpia Satu Mare (0-2); FC Baia Mare - Minaur Zlatna (1-2); FC Oradea - "U" Cluj (0-2); CFR Cluj - Ind. Sîrmei C.Turzii (0-0); Apulum Alba Iulia - Extensiv Craiova (1-1); ARO Cîmpulung - Corvinul (0-3); Pandurii Tg. Jiu - Gilortul Tg. Cărbuneşti 3-0 (1-1). **CSM Reşiţa stă.**

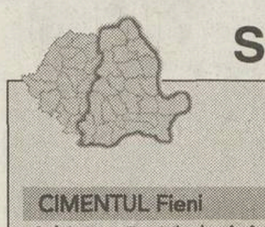

SERIA B1

ETAPA a 23-a, vineri, 25 aprilie, ora15:00

CIMENTUL Fieni - FORESTA Fălticeni

Arbitru D. Vlad. **Asistenţi** G. Bedreagă, M. Păiş (toţi Galaţi). **Observator** C. Manasă (Bacău)

METALUL Plopeni - DACIA UNIREA Brăila

Arbitru I. Mudura (Oradea). **Asistenţi** D. Roşu, Fl. Ungureanu (ambii Bucureşti). **Obs.** S. Boca (Iaşi)

UNIREA Focşani - FC Oneşti

Arbitru M. Lazăr (Mediaş). **Asistenţi** Aug. Damian (Blaj), L. Szanto (Tg. Mureş). **Obs.** Gh. Staicu (Bucureşti). **Prima TV, în direct**

ELECTROMAGNETICA - INTER GAZ Bucureşti

Arbitru M. Mititel (Bucureşti). **Asistenţi** D. Diaconu (Bacău), D. Năsturescu (Bucureşti). **Obs.** M. Slavu (Craiova)

"POLI" Iaşi - GLORIA Buzău

Arbitru S. Corpodean (Alba Iulia). **Asistenţi** Fl. Buţurcă (Satu Mare), Ed. Dumitrescu (Piteşti). **Obs.** V. Cicu (Bucureşti)

PETROLUL Ploieşti - RULMENTUL Alexandria

Arbitru I. Ciuruş (Bucureşti). **Asistenţi** Ad. Midişan (Constanţa), V. Savu (Galaţi). **Obs.** Dr. Crăciun (Cluj)

CSM Medgidia - BUCOVINA Suceava

Arbitru M. Drăgănescu (Braşov). **Asistenţi** B. Ganea, I. Boştină (ambii Bucureşti). **Obs.** T. Ionescu (Călăraşi)

MIDIA Năvodari - INTERNAŢIONAL Piteşti

Arbitru S. Captan (Galaţi). **Asistenţi** V. Marinescu (Bucureşti), C. Oprişan (Vaslui). **Obs.** Gh. Ene (Bucureşti)

Clasament

1. Petrolul	22	13	4	5	28-17	43p	(+10)
2. Gloria Buzău	22	11	6	5	28-20	39p	(+6)
3. FC Oneşti	22	11	3	8	38-25	36p	(+3)
4. "Poli" Iaşi	22	10	5	7	29-23	35p	(+2)
5. Metalul Plopeni	22	10	4	8	27-26	34p	(+1)
6. Midia Năvodari	22	10	4	8	34-36	34p	(+4)
7. Internaţional Piteşti	22	10	3	9	36-23	33p	(-3)
8. Electromagnetica	22	10	3	9	28-29	33p	(0)
9. Dacia Brăila	22	9	5	8	24-24	32p	(-1)
10. Unirea Focşani	22	9	4	9	23-21	31p	(-2)
11. Inter Gaz	22	7	8	7	24-22	29p	(-4)
12. Bucovina Suceava	22	8	5	9	21-23	29p	(-4)
13. Cimentul Fieni	22	7	5	10	23-30	26p	(-7)
14. CSM Medgidia	22	7	4	11	24-34	25p	(-8)
15. Rulmentul Alexandria	22	6	2	14	21-35	20p	(-13)
16. Foresta Fălticeni	22	3	5	14	16-36	14p	(-19)

Ocupanta primului loc la sfîrşitul campionatului va promova în Divizia A

Echipa care se va clasa pe poziţia a doua va susţine un baraj tur-retur cu una din echipele de pe locurile 13 sau 14 din Divizia A

Ocupantele ultimelor două locuri vor retrograda în Divizia C

Etapa a 24-a, sîmbătă, 3 mai, ora 11:00

Foresta Fălticeni - Internaţional Piteşti (0-1); Dacia Brăila - Cimentul Fieni (3-2); FC Oneşti - Metalul Plopeni (0-1); Inter Gaz - Unirea Focşani (2-1); Gloria Buzău - Electromagnetica (2-1); Rulmentul Alexandria - "Poli" Iaşi (0-2); Bucovina Suceava - Petrolul (0-1); Midia Năvodari - CSM Medgidia (2-2)

DIVIZIA D

Mircea Stanciu s-a refăcut şi are din nou oferte

Conducerea liderului Seriei B2, Apulum Alba Iulia, este interesată de achiziţionarea din vară a atacantului Mircea Stanciu. Acesta şi-a revenit după o accidentare care l-a ţinut pe tuşă mai bine de un an şi evoluează în prezent în Divizia D, la Soda Ocna Mureş, echipă pentru care a înscris 13 goluri în 7 etape. **(Dan Henegar - Alba Iulia)**

ISCT - FC ORADEA

Popa mai încearcă o dată

Antrenorul orădean a făcut în urmă cu un an pasul decisiv spre Divizia A cu UTA, după ce a învins cu 3-0 la Cîmpia Turzii

Teodor Biriş
(Oradea)
Mihai Petruşcă

În sezonul 2001-2002, Sorin Altmayer arbitra la Cîmpia Turzii meciul în care UTA învingea cu 3-0 pe ISCT. În urma acelei victorii, UTA, echipă pregătită de actualul antrenor al orădenilor, Ionuţ Popa, s-a distanţat şi a promovat în Divizia A. Ambiţia lui Popa este de a învinge din nou ISCT-ul, pentru a face un pas mare spre prima ligă cu Oradea. "Sîntem conştienţi că ne aşteaptă un joc dificil. Impedimentul principal este că terenul lor are dimensiuni mai reduse şi ne îngreunează jocul pe benzile laterale", a conturat duelul Ionuţ Popa.

Gazdele promit că vor juca doar la victorie şi nu vor face compromisuri. "Este Vinerea mare, lumea vine să ne vadă şi nu merită să ne vindem pentru nimic. Nu ne-au contactat nici de la Oradea, nici de la Mediaş. Dacă putem, îi batem. Am emoţii în privinţa lui Altmayer, pentru că sînt superstiţios", a spus preşedintele "sîrmarilor", Ilie Giurgiu.

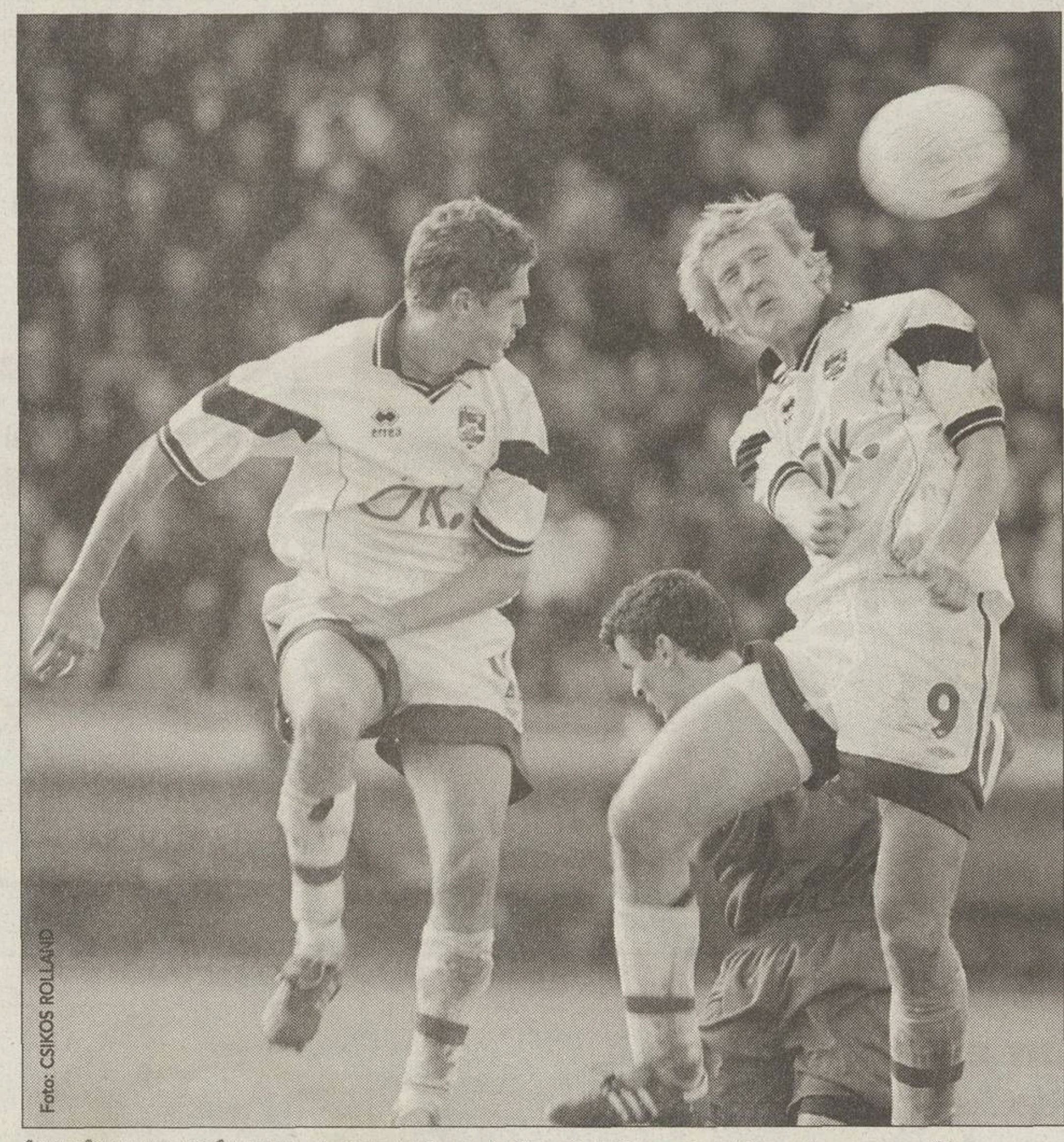

Foto: CSIKOS ROLLAND

***ÎNCRÎNCENARE ÎN TUR.** Orădenii Gado (stînga) şi Kuzneţov (dreapta, pus pe liber de conducere) au avut mult de furcă în tur pentru a învinge. O mînă de ajutor a dat şi arbitrul Aurelian Simion, ISCT pierzînd cu 1-0, după ce au evoluat 50 de minute fără doi jucători, eliminaţi.*

Oradea fără Lazăr şi Dumitra

Foto: CSIKOS ROLLAND

Antrenorul bihorenilor, Ionuţ Popa, va fi nevoit să schimbe echipa utilizată în ultimele două etape, forţat de accidentarea lui Lazăr şi suspendarea lui Dumitra. La meciul din tur, după o ciocnire cu Timar, Dumitra *(foto, la pămînt)* şi-a înghiţit limba şi a fost salvat în ultima clipă de medicul Mircea Lucaciu. "Trebuie să fim foarte atenţi la fazele fixe, la care sînt foarte periculoşi, prin urcările în careu ale lui Goia şi Timar, fotbalişti de peste 1,90 m", a avertizat antrenorul Ionuţ Popa.

OASPEŢI DIN RUSIA

La meci este aşteptată şi conducerea filialei ruseşti din cadrul holdingului elveţian Conares Trading AG, care a cumpărat recent, de la acţionarul APAPS 73,4 la sută din capitalul social al SC Industria Sîrmei, principalul sponsor al echipei din Cîmpia Turzii. Preşedintele Asociaţiei Sportive, Ilie Giurgiu, va prezenta "investitorilor" un buget de care echipa are nevoie pînă la finele anului. În funcţie de răspunsul noilor patroni, se va stabili şi obiectivul formaţiei pentru sezonul următor.

Stadion:
ISCT
Ora: 15:00
Bilete: 30.000

ISCT
Antrenor: Adrian Văsîi
Rezerve: Pîrvu, C. Şomfălean, Fodor, Miron, Fogoroşi, Bărluţiu, Bagiu
Absenţi: Demian (accidentat)
Arbitru: S. Altmayer
Asistenţi: Fl. Damaschin (ambii Timişoara), D. Marchiş (Baia Mare)
Observator: V. Ioniţă (Bucureşti)

FC ORADEA
Antrenor: Ionuţ Popa
Rezerve: Mirne, Mihuţ, Sfîrlea, Siminic, Keseru, Dianu, Diţă
Absenţi: Lazăr (accidentat), Dumitra (suspendat)

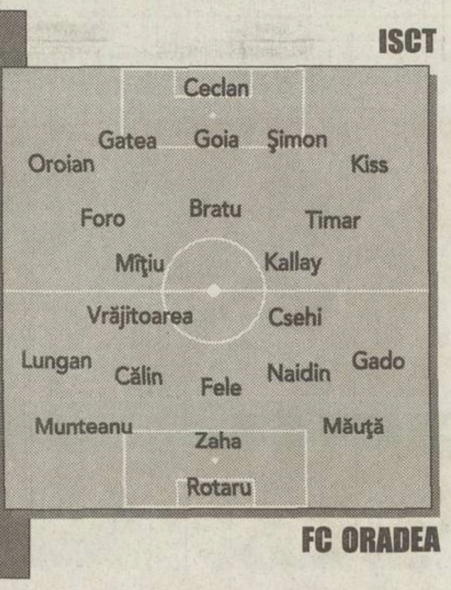

CORVINUL HUNEDOARA - APULUM ALBA IULIA

Se relansează lupta?

Dacă hunedorenii se impun astăzi în faţa liderului şi Oradea cîştigă la Cîmpia Turzii, distanţa dintre Apulum şi ocupanta locului secund se reduce la trei puncte

Ion Bădin
(Hunedoara)
Dan Henegar
(Alba Iulia)

"În urmă cu o lună, Corvinul era principalul nostru adversar. Acum este o echipă periculoasă pe propriul teren". Aşa a sintetizat antrenorul liderului, Aurel Şunda, confruntarea de astăzi de la Hunedoara. În patru etape, Corvinul a adunat două puncte şi a ieşit din cursa pentru promovare. După ce din toamnă nu au mai primit nici un ban, jucătorilor hunedoreni li s-a promis că îşi vor încasa o parte din datorii în aceste zile.

Consiliul Local a alocat clubului 200 de milioane de lei şi preşedintele Alic a afirmat că face eforturi să completeze această sumă, astfel încît fotbaliştii să aibă ce pune pe masă de Paşte. Hunedorenii vor afla doar astăzi dacă îl vor putea folosi pe atacantul Băban. Eliminat în meciul cu Oradea, acesta a stat o etapă, sîmbătă la Cluj, dar Comisia de Disciplină a FRF va decide doar astăzi cîte etape va fi suspendat.

Un succes al Corvinului ar putea relansa lupta pentru locul întîi. Şunda nu neglijează acest aspect. "Doar dacă obţinem maximum de puncte în următoarele patru etape, putem spune că sîntem promovaţi", a afirmat tehnicianul.

Stadion:
"Michael Klein"
Ora 15:00
Intrare liberă

Corvinul
Antrenor: Virgil Stoica
Rezerve: Pascal, Micnea, Mihu, Pisoiu, Rupa, Tudose, Lupu
Absenţi: -

Arbitru: M. Vădan (Bucureşti)
Asistenţi: B. Velicu, A. Alexandrescu (Bucureşti)
Observator FRF: P. Mehedinţu (Timişoara)

Apulum
Antrenor: Aurel Şunda
Rezerve: Fl. Cotora, Kiraly, Macavei, Chivescu, Iurişniţi, Kovacs, Lupaşcu
Absenţi: -

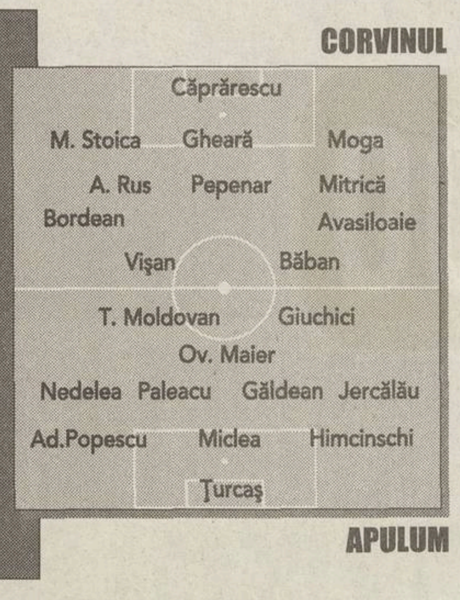

Foto: REMUS SUCIU - Hunedoara

***TONUL ÎL DĂ CĂPITANUL.** Jocul Corvinului depinde de forma în care va fi Nelu Mitrică (stînga), vedeta echipei*

ŞUNDA S-A CERTAT CU ALIC

Corvinul şi Apulum s-au confruntat în iarnă, într-un meci amical, la Hunedoara. Atunci, gazdele s-au impus cu 1-0, dar antrenorul Aurel Şunda a acuzat vehement arbitrajul, asigurat de o brigadă condusă de Daniel Heidiner, fost jucător al Corvinului. Protestele tehnicianului, care a fost la un pas de a-şi retrage formaţia de pe teren, l-au enervat pe preşedintele hunedorean, Mircea Alic, care s-a înjurat cu antrenorul la final. Şunda revine astăzi pe bancă, după ce şi-a ispăşit cele trei etape de suspendare primite în urma eliminării din partida cu Oradea.

LA ALBA SE DAU BANII

Spre deosebire de adversarii lor, care pot doar spera să-şi primească o parte din sumele restante, jucătorii liderului au trecut ieri pe la Primărie, unde au fost premiaţi fiecare cu cîte 6 milioane de lei. De asemenea, conducerea a promis că, pînă la ora meciului, fotbaliştii vor încasa şi prima de 7 milioane pentru victoria cu Aro şi cîte 5 milioane, ultima tranşă a primei de 25 de milioane pentru succesul din deplasare cu CFR Cluj.

DIVIZIA C

Etapa a 23-a, vineri, 25 aprilie, ora 15:00

SERIA C1

LAMINORUL Roman - FC Botoşani
Arbitri Fl. Ghimbăşan - D. Ilieş, C. Aldea (toţi Braşov). **Obs.** S. Ghiorghiu (Focşani)
AEROSTAR Bacău - RAFINĂRIA Dărmăneşti
Arbitri P. Meterciuc (P. Neamţ) - V. Lungu, S. Vinca (ambii Iaşi). **Obs.** R. Muşat (Bucureşti)
CEAHLĂUL II Piatra Neamţ - BUCOVINA Rădăuţi
Arbitri V. Ferică (Bacău) - Şt. Martin, E. Ganea (ambii Oneşti). **Obs.** L. Măerean
Stadion Cetatea - Tîrgu Neamţ
CIMENTUL Bicaz - VIITORUL Hîrlău
Arbitri G. Gal (Odorheiu Secuiesc) - Lilioara Grămadă, G. Boghean (ambii Suceava). **Obs.** Şt. Chivu (Bucureşti)
CFR Paşcani - FCM II Bacău
Arbitri V. Bolea - D. Hulubei, I. Lapa (toţi Vaslui). **Obs.** Fl. Craioveanu (Bucureşti)
CFR MOLDOVA Iaşi - RULMENTUL Bîrlad
Arbitri M. Sandu - N. Munteanu, M. Sandorino (toţi Brăila). **Obs.** L. Ciucu (Bucureşti)
UNIREA Negreşti - FC Vaslui 0-3
PETROLUL Moineşti stă

SERIA C2

PETROLUL Berca - DUNĂREA Galaţi
Arbitri L. Mihai - Al. Găină, Şt. Herciu. **Obs.** Cr. Zalupca (toţi Bucureşti)
CHIMIA Brazi - OLIMPIA Rm. Sărat
Arbitri M. Năstase - V. Urzică (ambii Piatra Neamţ), I. Başturea (Focşani). **Obs.** N. Voinea (Bucureşti)
CONPET Ploieşti - POIANA Cîmpina
Arbitri D. Georgescu - I. Radu, V. Ţone. **Obs.** E. Mustaţă (toţi Bucureşti)
PETROLUL Brăila - TRACTORUL Braşov
Arbitri G. Bârcă (Iaşi) - Al. Neculai (Ploieşti), M. Ponici (Cîmpina). **Obs.** S. Ioan (Galaţi)
Stadion "Ştefan Vrăbioru" - Ianca
TURISTUL Pietroasa - PROODEFTIKI Adjud
Arbitri Cr. Teculescu - Luminiţa Camen, M. Buburuz. **Obs.** M. Munteanu (toţi Bucureşti)
TRICOLORUL Breaza - PETROLISTUL Boldeşti
Arbitri B. Zaharia - Cl. Florea, V. Milencovici. **Obs.** Gr. Ciupitu (toţi Bucureşti)
CS Voluntari - UNIREA Urziceni 0-3
METALUL Băicoi stă

SERIA C3

DUNĂREA Călăraşi - AVERSA Bucureşti
Arbitri L. Zaharia (Brăila) - Fl. Purcăroiu, I. Borcan (ambii Ploieşti). **Obs.** Şt. Stana (Bucureşti)
ELECTRICA Constanţa - FAUR Bucureşti
Arbitri M. Neagu - C. Ciubotariu, M. Stanciu (toţi Galaţi). **Obs.** E. Tudor (Tîrgovişte)
JUVENTUS Bucureşti - SPORTUL Ciorogîrla
Arbitri Cl. Tomoioagă - N. Niţă, P. Bran (toţi Rîmnicu Vîlcea). **Obs.** A. Iordăchescu (Bucureşti)
VOINŢA Bucureşti - FC Otopeni
Arbitri V. Berbecaru (Rîmnicu Vîlcea) - A. Zodie, E. Pascu (ambii Ploieşti). **Obs.** C. Matache (Bucureşti)
Stadion IUPS - Chitila
VENUS Bucureşti - CALLATIS Mangalia
Arbitri Fl. Duinea (Băileşti) - Ov. Costesin, Fl. Ştirbulescu (ambii Craiova). **Obs.** I. Tudorică (Rîmnicu Vîlcea)
CS Snagov - PETROLUL Bolintin Vale
Arbitri R. Voinea - V. Constantin, C. Laleş. **Obs.** V. Măndescu (toţi Bucureşti)
OIL TERMINAL Constanţa - PORTUL Constanţa
Arbitri C. Florescu (Techirghiol) - B. Stanca, P. Dimancea (ambii Constanţa). **Obs.** V. Roiniţă (Galaţi)
DUNĂREA Giurgiu - ŞN Tulcea 3-0

SERIA C4

AS Curtea de Argeş - DUNĂREA Zimnicea
Arbitri M. Constantinescu - I. Stăncuţă, L. Preduţ (toţi Craiova). **Obs.** I. Tudorache (Bucureşti)
DACIA Mioveni - CHINDIA Tîrgovişte
Arbitri Fl. Chivulete - Gh. Badea, P. Terteleac (toţi Bucureşti). **Obs.** R. Petrescu (Braşov)
ARMATA Craiova - ELECTRO Craiova
Arbitri D. Iacob (Băile Herculane) - Fl. Buzatu (Alexandria), Fl. Răducanu (Zimnicea). **Obs.** I. Udrică (Bucureşti)
PETROLUL Tîrgovişte - TURRIS Tr. Măgurele
Arbitri I. Ivan - P. Pînzariu (ambii Giurgiu), J. Elekeş (Sf. Gheorghe). **Obs.** C. Vărzaru (Bucureşti)
ALPAN "U" Tîrgovişte - PETROLUL Drăgăşani
Arbitri Şt. Vălimăreanu (Bucureşti) - B. Laszlo, C. Jenei (ambii Odorheiu Secuiesc). **Obs.** C. Pană (Bucureşti)
ŞC. FOTBAL GP Calafat - PROGRESUL Caracal
Arbitri G. Răceală (Bucureşti) - A. Rusu (Roşiori de Vede), C. Stuparu (Turnu Măgurele). **Obs.** S. Neagu (Bucureşti)
ROVA Roşiori - PETROLUL Videle
Arbitri Şt. Ezaru - C. Cotora, Oct. Dinu (toţi Craiova). **Obs.** Ad. Ionescu (Bucureşti)
FLACĂRA Moreni stă

SERIA C5

MINERUL Mătăsari - FORESTIERUL Stîlpeni
Arbitri Gh. Balaj (Reşiţa) - D. Miholcea (Bocşa), Fl. Hanca (Ocna Mureş). **Obs.** M. Vasile (Bucureşti)
SEVERNAV Drobeta Tr. Severin - PETROLUL Stoina
Arbitri I. Roşu - A. Demetrescu, Gh. Nicoale (toţi Rîmnicu Vîlcea). **Obs.** C. Borţea (Bucureşti)
OLTCHIM Rm. Vîlcea - OLTUL Slatina
Arbitri M. Breaz (Blaj) - Ov. Bocai, V. Vezan (ambii Alba Iulia). **Obs.** I. Nemţeanu (Bucureşti)
SENACO Novaci - MINERUL Motru
Arbitri P. Zau - M. Axente, S. Mocanu (toţi Arad). **Obs.** I. Cristea (Bucureşti)
RARORA Rm. Vîlcea - MINERUL Lupeni
Arbitri L. Borsan - Alin Uifălean, Alex Uifălean (toţi Cluj). **Obs.** S. Stanca (Bucureşti)
MINERUL Berbeşti - MINERUL Moldova Nouă
Arbitri M. Nan - L. Stoianovici (ambii Turda), M. Rus (Cîmpia Turzii). **Obs.** Fl. Dumitrescu (Bucureşti). **Stadion Prelcon - Horezu**
BUILDING Vînju Mare - DIERNA Orşova
Arbitri I. Ţurlete (Videle) - I. Ştefan, G. Popa (ambii Alexandria). **Obs.** I. Bungău (Timişoara)
PETROLUL Ţicleni - METALUL Oţelu Roşu 3-0

SERIA C6

TELECOM Arad - CUPRIROM Abrud
Arbitri L. Dansa - Cr. Barna, I. Naom (toţi Oradea). **Obs.** Şt. Szilaghi (Satu Mare)
MARMOSIM Simeria - MUREŞUL Deva
Arbitri L. Cinca (Balş) - A. Sorescu (Piteşti), A. Voicu (Suseni). **Obs.** I. Spătaru (Timişoara)
CF Cugir - INTER Petrila
Arbitri D. Ologeanu (Arad) - R. Oprea, R. Mureşan (ambii Mediaş). **Obs.** N. Florescu (Sibiu)
DACIA Orăştie - MINERUL Uricani
Arbitri R. Urechiatu - G. Dan, C. Vuc (toţi Timişoara). **Obs.** V. Cruceană (Bucureşti)
ELECTRICA Timişoara - CS Certej
Arbitri V. Lungu (Sibiu) - Gh. Balaj, Ioan Blaj (ambii Ştei). **Obs.** N. Neagoe (Craiova)
JIUL Petroşani - WEST PETROM Arad
Arbitri I. Şandru (Piteşti) - I. Marina, V. Martin (ambii Aiud). **Obs.** V. Dobrescu (Bucureşti)
CS Vulcan - AURUL Brad
Arbitri I. Predescu - I. Iordache, P. Păunescu (toţi Rîmnicu Vîlcea). **Obs.** I. Dinu (Bucureşti)
CFR Teiuş - ACU Arad 0-3

SERIA C7

CHIMICA Tîrnăveni - AMSO Sibiu
Arbitri B. Coacă (Bacău) - B. Săvulescu, I. Ionescu (ambii Piteşti). **Obs.** M. Ionescu (Ploieşti)
BUDVAR Od. Secuiesc - VIROMET Victoria
Arbitri T. Rusu - D. Matei (ambii Cluj), M. Voda (Turda). **Obs.** M. Petreanu (Bucureşti)
PRECIZIA Săcele - UNIREA Ungheni
Arbitri M. Martiş - D. Dumitriu, L. Sîrbu (toţi Focşani). **Obs.** Al. Rolea (Bucureşti)
NITRAMONIA Făgăraş - ENERGIA Feldioara
Arbitri Ed. Kovacs (Deva) - L. Capră (Simeria), I. Chirlă (Deva). **Obs.** P. Radu (Bucureşti)
TORPEDO Zărneşti - ROMRADIATOARE Braşov
Arbitri V. Jarca - D. Borchină, Ad. Buzea. **Obs.** P. Seceleanu (toţi Bucureşti)
FC Predeal - OLTUL Sf. Gheorghe
Arbitri D. Alexe - M. Mihaiu, I. Pîrvulescu (toţi Slatina). **Obs.** M. Niculescu (Bucureşti)
GAZ METAN Tg. Mureş - ASA Tg. Mureş
Arbitri M. Manea - M. Blîndu, Oct. Bran (toţi Sibiu). **Obs.** I. Toma (Piatra Neamţ)
TEXTILA Cisnădie - AVÎNTUL Reghin 0-3

SERIA C8

PETROM Marghita - ARMĂTURA Zalău
Arbitri C. Făniţă - P. Gaşpar (ambii Timişoara), D. Ionescu (Lugoj). **Obs.** S. Vădana (Cluj)
UNIREA Dej - ARIEŞUL Turda
Arbitri Ov. Curta (Deda) - A. Danciu, I. Podar (ambii Tg. Mureş). **Obs.** E. Maier (Mediaş)
PLASTUNION Satulung - TRICOTAJE Ineu
Arbitri Gh. Prodan - R. Procopciuc, Oct. Trenca (toţi Cluj). **Obs.** T. Szatmari (Tg. Mureş)
OLIMPIA Gherla - CF Dej
Arbitri T. Albon (Cluj) - Ad. Someşan (Sighişoara), M. Mozeş (Tg. Mureş). **Obs.** Tr. Marcu (Sibiu)
OAŞUL Negreşti - VICTORIA Carei
Arbitri V. Cîrnat - D. Domşa (ambii Aiud), C. Flanja (Bistriţa Năsăud). **Obs.** V. Tătar (Hunedoara)
FRONTIERA Curtici - MINERUL Sărmăşag
Arbitri D. Radu - L. Glogoviceanu (ambii Reşiţa), R. Azamfirei (Vulcan). **Obs.** E. Teodorescu (Timişoara)
SOMEŞ GAZ Beclean - MARMAŢIA Sighet 3-0
SOMEŞUL Satu Mare stă

SPORTING LISABONA

Loţi Bölöni trăieşte în durere

Antrenorul "leilor" s-a plîns de tratamentul la care a fost supus de presa portugheză în ultimele trei luni

Aurelian Botezatu

Victoria din week-end, 3-0 cu Maritimo Funchal, a pus capăt unei perioade de aproape două luni de secetă pentru Sporting. Vreme în care "leii" şi uitaseră ce înseamnă trei puncte cîştigate. Schimbarea intervenită, dar şi unele semnale pozitive venite dinspre birourile conducerii clubului i-au dat apă la moară antrenorului Ladislau Bölöni să-şi exprime iarăşi nemulţumirea pentru modul cum a fost tratat în ultima vreme.

Săptămîna trecută, într-un interviu acordat postului naţional de televiziune, RTP, Bölöni reproşase şefilor şi presei că au uitat prea repede realizările sale din sezonul trecut: titlul, Cupa, promovarea unor tinere talente. Sau îl amendase pe Jardel pentru noaptea de pomină de la hotelul "Tivoli". De data aceasta, el s-a războit doar cu ziariştii: "Locul trei în clasament, în condiţiile unui sezon cu destule probleme de personal, nu vi se pare de ajuns. E injust. Voi, jurnaliştii, aţi creat în jurul meu o atmosferă care mi-a produs multă suferinţă în ultimele trei luni. Am ajuns să trăiesc în durere".

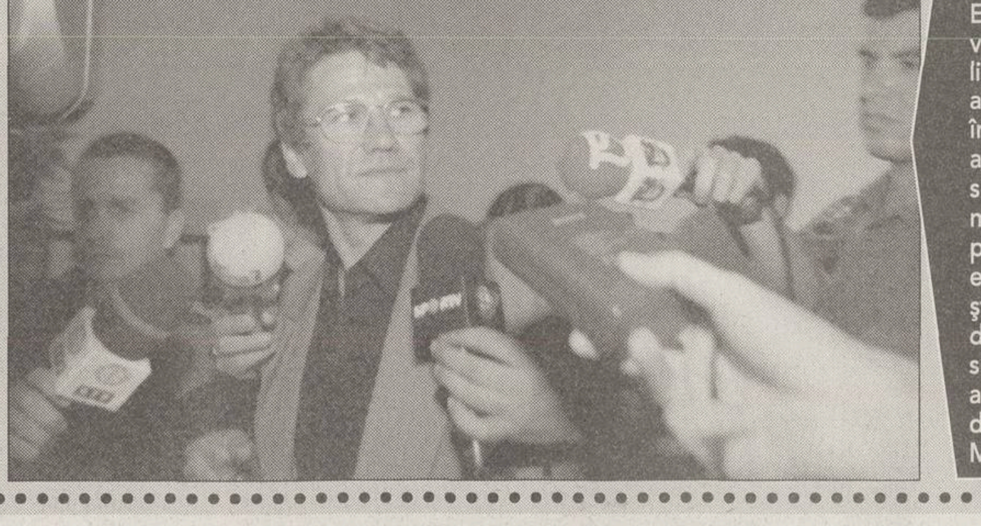

"Jardel e bine"

Loţi Bölöni *(foto)* şi Mario Jardel au fost ca şoarecele cu pisica în ultimul timp. Evident, din cauza interviului de la RTP. Brazilianul l-a evitat permanent pe antrenor, mergînd pînă acolo încît s-a pregătit cel mai adesea cu grupul condus de secundul Rolao Preto. Abia miercuri s-a înregistrat un prim pas spre reconciliere. "Jardel e bine. A fost extrem de conştiincios la antrenamente", a declarat Bölöni, pentru ca ieri să anunţe convocarea sud-americanului în vederea partidei din această seară cu Beira Mar.

Noul şi vechiul Niculae

Coşmarul lui Marius Niculae *(foto)* s-a încheiat. Cele 100 de zile de suferinţă, urmarea unei fracturi de metatarsian la piciorul drept, sînt deja amintire şi internaţionalul român ar putea reveni într-un meci oficial la Sporting chiar astă-seară. "Sînt foarte mulţumit de el. La antrenamentele din această săptămînă a făcut tot ce i s-a cerut. Fără teamă, fără reţineri. E foarte curajos. Ce mai, e acelaşi Niculae pe care-l ştiam", a afirmat Bölöni, care şi-a luat totuşi o măsură de prevedere: "Încă nu-mi dau seama dacă acumulările realizate îi permit să joace deja. Vom vedea. Mai important mi se pare că se află din nou printre noi".

AC MILAN 3 - 2 AJAX

în tur 0-0

Au învăţat o lecţie

Tinerii "lăncieri" au egalat de două ori cînd nimeni nu se mai aştepta, dar n-au rezistat cîteva minute de prelungire

Theodor Jumătate

"Dacă nu învingeam, am fi fost morţi". Sînt cuvintele lui Inzaghi, eroul de pe "San Siro". Aşa a jucat Milan miercuri. Apăsată de o presiune imensă. Era ultima tentativă de salvare, iar catastrofa se profila la orizont. Devenise tot mai clară, spre final, aproape o certitudine. 2-2, o remiză echivalentă cu o uriaşă înfrîngere, eliminare, echipă destrămată, antrenor pus pe liber, staruri împărţite pe continent. Un gol a schimbat totul. "Am luptat ca nebunii, pur şi simplu nu puteam scăpa Liga. Simţeam că vom înscrie", declara antrenorul Ancelotti.

Pentru Ajax, nu era un dezastru. De aceea teama n-a existat. Doar entuziasm şi naturaleţe, bucuria de a participa la o sărbătoare a fotbalului. A revenit, deşi se spune că este imposibil să egalezi o echipă italiană care conduce cu 1-0. Şi la 2-2, la fel.

Ce le-a lipsit. S-ar fi putut califica în semifinale chiar şi fără să-şi ascută tibiile, transformîndu-le în săbii de asalt. "Le-a lipsit ceva", afirmă acelaşi Ancelotti: "Experienţa". N-au ştiut să ascundă mingea cîteva minute, ultimele, fatale. Koeman, antrenorul olandez, e dezamăgit, susţine că "am fost mai buni, rezultatul e injust, dureros". Încheie însă realist: "A fost o bună lecţie pentru noi".

Foto: Rob de Jong (De Telegraaf)

***APROAPE DE PARADIS.* După un corner, Chivu trece la cîţiva centimetri de minge. Portarul rossonerilor, brazilianul Dida, ar fi fost bătut**

Coco vrea un bilet la semifinală

Sărbătoare la Milano. Imediat după meci, cîţiva peninsulari, în frunte cu Nesta, s-au oprit la restaurantul colegului lor Brocchi. "Rossonerii" l-au întîlnit la "Baci & Abbraci" pe Coco, viitorul adversar în semifinalele Ligii. "Vrei un bilet, Francesco? Aşa, vei putea spune şi tu că ai fost la meci", au glumit "rossonerii". Coco a intrat în joc. Le-a răspuns: "De ce nu, normal că vreau un bilet, nu voi scăpa nimic". De la petrecere a lipsit Costacurta, care ieri a împlinit 37 de ani. A preferat să stea acasă, alături de logodnica sa, Martina Colombari.

LIGA CAMPIONILOR

Sferturi de finală, manşa secundă

AC MILAN - Ajax Amsterdam .... 3-2, în tur 0-0

(F. Inzaghi 30, Şevcenko 65, Tomasson 90+1 - Litmanen 63, Pienaar 78)

MILAN: Dida - Simici (83 Tomasson), Nesta, Maldini, Costacurta - Brocchi, Ambrosini, Rui Costa (85 Redondo), Kaladze (80 Rivaldo) - Şevcenko, F. Inzaghi. **Antr.** C. Ancelotti

AJAX: Lobonţ - Trabelsi, Pasanen, Chivu, Van Damme (46 Litmanen) - Yakubu, Sneijder, O'Brien - Pienaar (84 De Jong), Ibrahimovici, Van der Meyde (89 Bergdolmo). **Antr.** R. Koeman

A arbitrat Manuel Mejuto Gonzalez (Spania)

Manchester United - REAL MADRID .... 4-3, în tur 1-3

(Van Nistelrooy 43, Helguera 52 autogol, Beckham 71, 85 - Ronaldo 11, 50, 59)

MANCHESTER: Barthez - Brown, Ferdinand, Silvestre (79 P. Neville), O'Shea - Butt, Roy Keane (82 Fortune), Veron (63 Beckham), Giggs - Solskjaer, Van Nistelrooy. **Antr.** A. Ferguson

REAL: Casillas - Salgado, Hierro, Helguera, Roberto Carlos - Figo (88 Pavon), Makelele, Zidane, McManaman (69 Portillo) - Guti - Ronaldo (67 Solari). **Antr.** V. Del Bosque

A arbitrat Pierluigi Collina (Italia)

FC Barcelona - JUVENTUS TORINO .... 1-2 după prelungiri, în tur 1-1

(Xavi 66 - Nedved 53, Zalayeta 114)

FC Valencia - INTER MILANO .... 2-1, în tur 0-1

(Aimar 7, Baraja 51 - Vieri 5)

Semifinale

6/14 mai: Real Madrid - Juventus Torino
7/13 mai: AC Milan - Inter Milano

DIVERSE

TURCIA - Cupă, finala

Trabzonspor - Genclerbirligi 3-1

(Mehmet Yilmaz 9, Gokdeniz 31, 71 - Ahmed Hassan 45)

Trabzon a cucerit trofeul.

RUSIA

Etapa a 6-a, primele meciuri: Cernomoreţ Novorosisk - ŢSKA Moscova 0-1, Rostelmaş Rostov - Alania Vladikavkaz 3-1, Saturn Ramenskoe - Krîlia Sovietov Samara 1-1, Spartak Moscova - Zenit St. Petersburg 1-1, Rubin Kazan - Uralan Elista 0-0.

Clasament: 1. ŢSKA 15p, 2. Rostov 12p, 3. Ramenskoe 11p.

AUSTRIA

Etapa a 30-a: Rapid Viena - Grazer AK 0-0, Admira Wacker - Karnten 4-0, Bregenz - Pasching 2-1, Ried - Salzburg 1-2, Sturm Graz - Austria Viena 0-3.

Clasament: 1. Austria Viena 65p, 2. GAK 47, 3. Pasching 46p.

UNGARIA

Play-off, etapa a 3-a: ETO Gyor - MTK Budapesta 2-3, Ferencvaros Budapesta - Ujpest Budapesta 2-1, Debrecen - Siofok 1-1.

Clasament: 1. Ferencvaros 54p, 2. MTK 53p, 3. Ujpest 42p, 4. Debrecen 41p.

SERBIA/MUNTENEGRU

Etapa a 27-a: Partizan Belgrad - Zemun Belgrad 2-1, Vojvodina Novi Sad - Mogren Budva 3-0, Rudar Pljevlja - Steaua Roşie Belgrad 1-3, Radnicki Obrenovac - Rad Belgrad 2-4, OFK Belgrad - Sartid Smederevo 3-1, Obilici Belgrad - Zeleznik Belgrad 1-1, Javor Ivanjica - Sutjeska Niksici 0-0, Zeta Golubovci - Cukaricki Belgrad 2-0, Hajduk Kula - Radnicki Nis 4-0.

Clasament: 1. Partizan 71p, 2. Steaua Roşie 55p, 3. Vojvodina 50p.

SLOVACIA

Etapa a 27-a: Artmedia Petrzalka - ZTS Dubnica 2-0, SCP Ruzomberok - MSK Zilina 1-2, OD Trencin - FC Kosice 2-2, Matador Puchov - Spartak Trnava 2-0, Slovan Bratislava - Inter Bratislava 1-1.

Clasament: 1. Slovan 52p, 2. Zilina 48p, 3. Petrzalka 45p.

CEHIA

Cupă, sfert de finală: Ceske Budejovice - Marila Pribram 3-1. Budejovice s-a calificat în semifinale (6/7 mai), alături de Jablonec, Teplice şi Zlin.

GRECIA - Cupă

Semifinală, tur: AEK Atena - PAOK Salonic 0-1. Manşa secundă se va juca pe 7 mai.

Semifinală, retur: Aris Salonic - Aegaleo 0-0 (în tur 1-1). Aris s-a calificat în finală.

POLONIA

Cupă - Semifinale, manşa a doua: Wisla Cracovia - Widzew Lodz 1-1 (în tur 2-1), Wisla Plock - Radomsko (D2) 1-1 (în tur 1-0). Finala Wisla Cracovia - Wisla Plock se va disputa în dublă manşă, pe 7 şi 14 mai.

CHIVU: "Am jucat mai bine, dar fotbalul nu e mereu corect"

Căpitanul lui Ajax afirmă însă că "lipsa de experienţă şi inocenţa ne-au făcut să pierdem. Visam deja la semifinalele Ligii Campionilor"

Cristi, aţi fost...

Da, am fost atît de aproape şi n-am rămas cu nimic, chiar dacă am jucat mai bine. Dacă am fi fost mai valoroşi, i-am fi eliminat, dar spun că miercuri am jucat mai bine, nimeni nu poate să mă contrazică. Degeaba. Să pierzi în ultimul minut e dureros. Aşa e fotbalul, nu e corect mereu, nu întotdeauna cîştigă cel care joacă mai bine.

PRO **Totuşi, aţi egalat de două ori, nu?**

Şi n-am mai ştiut ce să facem, ne-am pierdut capul. Ne şi vedeam în semifinale, cu Inter... Au avut şi noroc. Să înscrii două goluri din centrări deviate... Apoi lipsa noastră de experienţă, inocenţa noastră...

PRO **Şi la ultimul gol? Te-a împins Inzaghi?**

Nu m-a împins nimeni. Am alunecat şi am căzut rău, era să-mi rup piciorul. Pasanen a dublat tîrziu şi asta a fost.

PRO **Bogdan?**

Nu avea ce să facă, nu are nici o vină. Toţi dacă am fi fost mai lucizi, nu am fi primit acel gol.

PRO **Koeman spunea că aţi învăţat ceva.**

Am învăţat multe, şi nu doar din acest meci, ci din toată competiţia. Cred că s-a văzut, diferenţa e mare între primul meci şi cel de miercuri, de la Milano. Acum nu ne rămîne decît să terminăm campionatul pe locul 2 şi să jucăm iarăşi în Liga Campionilor.

PRO **Cum te simţi?**

Rău, după lovitura lui Ambrosini. Mă doare genunchiul stîng, e umflat şi vînăt. Azi am alergat puţin, dar mă doare.

PRO **"Naţionala"?**

Să văd întîi dacă voi putea juca duminică, în campionat, la Alkmaar. Dacă durerile vor dispărea, voi veni.

Duelul Inter - Milan schimbă calendarul din Serie A

Liga italiană a anticipat cu o zi etapele 31 şi 32 din Serie A, programate iniţial duminica, pe 4, respectiv 11 mai. Modificarea a fost determinată de prezenţa lui Juve, Inter şi Milan în semifinalele Champions League. Întrucît regulamentul prevede ca ultimele 4 runde din campionat să se dispute la aceeaşi oră, Liga a decis devansarea pentru a oferi timp în plus celor trei reprezentante peninsulare să pregătească meciurile continentale, prevăzute şi marţea.

FAZA MECIULUI

A greşit sau nu Lobonţ?

Faza din prelungiri se va discuta multă vreme. O pasă lungă a lui Maldini, prelungită apoi în careu, s-a oprit exact la Inzaghi. "Au fost norocoşi, Chivu a alunecat la acea fază", a spus Ronald Koeman. N-a mai putut să-l ajute pe Pasanen, care îl pierduse deja pe SuperPippo. Inzaghi era la 7 metri de poartă. Balonul plana, la un metru de pămînt. Lobonţ *(foto)* a sprintat spre el, apoi s-a oprit, ezitînd pe linia careului mic. A realizat că italianul va încerca un lob. Execuţie perfectă. Mingea l-a depăşit pe Lobonţ, îndreptîndu-se spre plasă. Tomasson a atins-o ultimul, doar ca să fie printre marcatori. A fost golul de 3-2.

"A anulat forţa gravitaţiei". Ziariştii italieni l-au apreciat pe Lobonţ pentru paradele sale, uneori incredibile. "Diferenţa ar fi fost mare dacă Lobonţ nu era în poarta lui Ajax. Românul merită să joace la o echipă mare", a scris cotidianul *"Gazzetta dello Sport"*, în timp ce "Corriere della Sera" a ales doar un exemplu: plonjonul fantastic din minutul 20, cînd a evitat un gol la şutul deviat al lui Brocchi. "Lobonţ a anulat forţa gravitaţiei, a plutit ireal şi a respins mingea", a comentat jurnalul peninsular, urmat de "La Stampa": "Un zbor extraordinar spre vinclu. Nu a fost gol". În fine, "Il Messaggero" i-a dat 7, cea mai mare notă de la Ajax. În schimb, cotidianul spaniol "Mundo Deportivo" l-a desemnat pe Chivu cel mai bun "lăncier", acordîndu-i 3 stele.

> **Lobonţ nu e principalul vinovat pentru acel gol, dar are partea lui, de 50 la sută. Oricum, din faţa televizorului e întotdeauna uşor să comentezi dacă a greşit sau nu. Şi, să mai adaug ceva: portarul e cel care scoate mingea din plasă. El trage ponoasele**
>
> Dumitru Moraru
>
> **Ce să spun? Dacă nu ar fi luat gol, ne gîndeam ce inspirat a fost. Dacă Inzaghi a înscris, considerăm că nu ar fi trebuit să iasă. Eu nu-l acuz, a apărat bine**
>
> Silviu Lung

FC BARCELONA

Poll admite eroarea

"Centralul" Graham Poll a recunoscut că a greşit marţi în partida FC Barcelona - Juventus (1-2 după prelungiri), refuzînd catalanilor un penalty la un henţ comis în propriul careu de torinezul Thuram **(foto)**, cînd scorul era 0-0. "Am văzut faza la televizor. Nu există nici un dubiu, Thuram a atins mingea cu mîna", a spus arbitrul englez, a cărui eroare a costat echipa spaniolă, eliminată deoarece în tur doar remizase (1-1).

Poll s-a apărat apoi: "Acum sînt conştient că a fost penalty, dar în timpul meciului cîmpul vizual nu mi-a permis să observ ce s-a întîmplat. Iar un arbitru poate să semnalizeze ceea ce vede, nu ce e suspect". Sărutat de barcelonezul Motta după ce i-a dat "roşu" lui Davids, "centralul" britanic a explicat că "nu mi-am dat seama ce se petrece şi m-am trezit pupat de un jucător. Dar vreau să fie clar că niciodată nu trebuie să mi se pună la îndoială bărbăţia".

HANDBAL

Egale cu Poşta Cîlnău

Handbalistele de la Selmont Baia Mare, finalistele Challenge Cup, nu au reuşit ieri după-amiază să învingă Poşta Cîlnău, în etapa a 18-a a Ligii Naţionale. Scorul a fost 26-26 (13-14), gazdele egalînd cu 4 secunde înainte de final, dintr-o aruncare de la 7 metri transformată de Boican, principala marcatoare, cu 8 goluri. De la Poşta Cîlnău, Olariu şi Rîmbu au înscris cîte 7 goluri. **(Ioan Petruşan, Baia Mare)**

Celelalte rezultate ale etapei: CSM Sebeş-Silcotub Zalău 25-31, Rulmentul Braşov-Tomis Constanţa 26-26, Ursus Cluj-CSM Sibiu 33-25. **(Ilie Vîju, Adina Oşan)**

500 de milioane de lei pentru Selmont

În şedinţa de ieri a Consiliului Local Baia Mare a fost aprobată suma de 500 de milioane de lei, necesară echipei Selmont Baia Mare în vederea disputării dublei manşe cu Borussia Dortmund, din finala Challenge Cup (11 şi 18 mai). "Fetele au fost invitate pentru a primi diplome de merit şi flori. Cererea noastră a fost de un miliard de lei, dar ne mulţumim şi cu atît. Măcar ne acoperim cheltuielile de deplasare cu zborul charter pînă la Dortmund. Important este să cucerim trofeul", a spus directorul sportiv Daniel Kotecz. **(Adina Oşan, Cluj)**

BASCHET

West Petrom Arad s-a calificat în semifinale

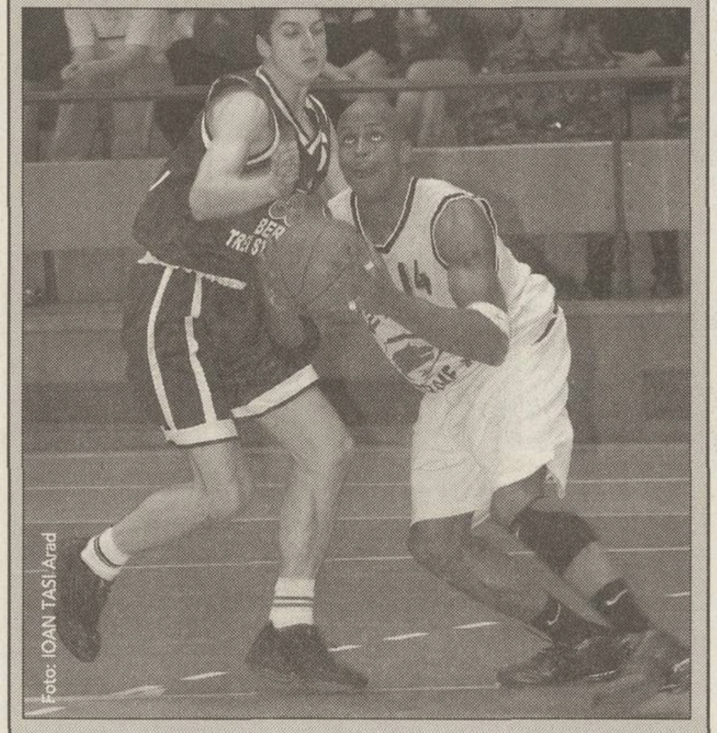
Foto: IOAN TASI Arad

Ieri, la Arad, în cel de-al doilea meci al sferturilor, West Petrom a învins CSU Sibiu cu 91-58 (24-20, 20-6, 22-9, 25-23). Arădenii s-au impus cu scorul general 2-0 şi s-au calificat în semifinale, unde vor întîlni Rompetrol Bucureşti. În meciul de ieri, principalii marcatori au fost Wayne Clark **(foto dreapta, 20 de puncte)**, Lăpuşte (17) şi Apostol (16), respectiv Vergu (18) şi Păltinişanu (13). Cei 1000 de spectatori au aplaudat în picioare spectacolul făcut de americanii Wayne Clark şi Robert Haskins. **(Dan Popescu - Arad)**

Rezultate din cadrul sferturilor de finală ale playoff-ului Diviziei A masculine: Rompetrol-Petrom Elba Timişoara 99-75 (scor general 2-1, Rompetrol s-a calificat în semifinale); Dinamo Erbaşu-BCM Piteşti 99-56 (scor general 2-0, Dinamo s-a calificat în semifinale); West Petrom Arad-CSU Sibiu 91-58 (scor general 2-0, West Petrom s-a calificat în semifinale); CSU Asesoft Ploieşti-"U" Poli Carbochim Cluj 92-72 (scor general 1-1, meciul decisiv se joacă azi). **(Dan Popescu)**

INFO

- **RUGBY / PARTIDA** amicală dintre echipele de rugby ale Franţei şi României va avea loc pe 22 august, la Lens. Iniţial, meciul fusese programat pe 5 iunie. Acest meci va fi ultimul pentru echipa României din programul de pregătire pentru Cupa Mondială. Românii, care vor efectua un stagiu de pregătire chiar în Franţa, vor disputa pînă la 22 august două partide amicale cu selecţionata English Counties şi meciul oficial cu Cehia, restanţă din Cupa Europeană a Naţiunilor.
- **RUGBY / REZULTATE** din cadrul etapei a 13-a a Diviziei Naţionale: Farul Constanţa-Steaua 6-11; Callatis Mangalia-Dinamo Drupo 6-81; Rulmentul Bîrlad-Remin Baia Mare 28-33; Universitatea Cluj-Bucovina Eldoforest Suceava 50-6; Poli Agronomia Iaşi-Ştiinţa Petroşani 23-22. **(Ionuţ Coman, Dan Teodorescu)**
- **HANDBAL / TREI** românce au fost principalele marcatoare ale partidei Issy-ESBF Besançon, scor 26-28. Principalele marcatoare ale gazdelor au fost Buhneci (6 goluri) şi Necula (5), în timp ce de la Besançon s-a remarcat Amariei (7 reuşite). Cu trei etape înainte de finalul campionatului, ESBF este lider, cu 57 de puncte, neînvinsă, fiind greu de crezut că mai poate pierde titlul în Franţa. **(Adina Oşan)**
- **NBA / REZULTATE** din cadrul sferturilor de finală ale conferinţelor ligii profesioniste nord-americane de baschet, care se desfăşoară după sistemul "cel mai bun din 7 meciuri"; Conferinţa de Est: Detroit Pistons-Orlando Magic 89-77 (scor general 1-1); Philadelphia 76ers-New Orleans Hornets 90-85 (scor general 2-0); Conferinţa de Vest: Dallas Mavericks-Portland Trail Blazers 103-99 (scor general 2-0).
- **NBA / BEN WALLACE** (Detroit Pistons) a cîştigat, pentru al doilea sezon consecutiv, titlul de cel mai bun apărător din NBA. El a devenit cel de-al şaselea jucător din istoria NBA care primeşte acest premiu două sezoane consecutiv, după Sidney Moncrief (1982/1983 şi 1983/1984), Dennis Rodman (1989/1990 şi 1990/1991), Hakeem Olajuwon (1992/1993 şi 1993/1994), Dikembe Mutombo (1996/1997 şi 1997/1998) şi Alonzo Mourning (1998/1999 şi 1999/2000).
- **TENIS / CÎŢIVA** jucători americani care participă la turneul de la Houston, printre care şi Andre Agassi, i-au făcut o vizită fostului preşedinte al SUA, George Bush senior, şi soţiei acestuia, Barbara, la reşedinţa lor din oraşul texan. Bush s-a fotografiat cu tenismenii, au discutat împreună despre sport şi a primit din partea sportivilor o casetă cu meciuri celebre.
- **TENIS / VICTOR HĂNESCU** (144 ATP, favorit 8) a pierdut în turul secund al challengerului de la Napoli (Italia), dotat cu premii de 25.000 de dolari şi disputat pe zgură, în faţa lui Gilles Muller (Lux), jucător venit din calificări, cu 6-7 (5), 3-6.
- **TENIS / ADRIAN CRUCIAT** (318 ATP) a trecut de primul tur al turneului de la Javea (Spania, premii de 10.000 de dolari), învingîndu-l cu 6-4, 7-6 (3) pe germanul Bastian Gronefeld. Gabriel Moraru (479 ATP) a pierdut în runda inaugurală a concursului de la Riemerling (Germania), ale cărui premii de ridică la 10.000 de dolari, la favoritul 7, Philipp Kohlschreiber, 3-6, 6-3, 2-6. La Kuwait City, unde bursa e tot de 10.000 de dolari, Adrian Barbu (785 ATP, cap de serie 6) a fost eliminat în turul 1 de Patrik Fredriksson (Sue), 6-4, 6-1.
- **TENIS / REZULTATE, Barcelona, 1 mil.$, turul 3:** Ferrero (Spa, 1)-Volandri (Ita) 6-4, 6-4; Calleri (Arg, 16)-A. Costa (Spa, 3) 6-4, 6-2; Safin (Rus, 4)-Nieminen (Fin) 6-3, 6-3; Kuerten (Bra, 7)-El Aynaoui (Mar, 9) forfait; Davîdenko (Rus)-Acasuso (Arg) 6-4, 6-3; **Houston, 380.000$, zgură, turul 2:** Roddick (SUA, 2)-Goldstein (SUA) 7-5, 6-4; Blake (SUA, 3)-Savolt (Ung) 6-2, 7-6 (2); Meligeni (Bra)-Spadea (SUA, 5) 4-6, 7-6 (6), 6-3; Mutis (Fra)-Saretta (Bra) 6-2, 6-0.

Acest număr a fost tipărit în 93.700 exemplare

Tirajul ProSport este certificat de BRAT

Analiza BRAT a fost realizată de Deloitte & Touche Romania SRL

BIROUL ROMÂN DE AUDIT AL TIRAJELOR

ÎNOT

Au lăsat-o nervii!

Antrenoarea Doina Sava a fost ieri la federaţie şi a comunicat secretarului general al FRN, Ştefan Iamandi, că nu mai poate să-l pregătească pe vicecampionul european Dragoş Coman

Luminiţa Diculescu

Deşi intenţiona să renunţe la pregătirea lui Dragoş Coman încă din 2000, după JO de la Sydney (unde Dragoş a terminat pe locul 5 la 400 m liber), Doina Sava a continuat să-l antreneze pe vicecampionul european din 1999 şi 2000. În urmă cu aproximativ o lună, pe cînd se aflau în cantonament la Font Romeu (Franţa), profesoara a decis că va rupe colaborarea cu Coman.

Ieri dimineaţă, ea nu i-a permis sportivului să participe la antrenament şi i-a explicat secretarului general al FR Nataţie, Ştefan Iamandi, că nu se mai simte în stare să-l pregătească pe Dragoş, propunînd, totodată, ca federaţia să găsească un alt tehnician pentru Coman. Iamandi a insistat ca Doina Sava să se mai gîndească, timp de o lună, pînă la începerea Campionatelor Naţionale, la "cazul Coman". Sportivul, venit ieri la federaţie împreună cu tatăl său, i-a promis antrenoarei că la "Naţionale" îşi va îndeplini fără probleme baremul de participare la Mondialele din această vară şi a spus că nu vrea să se antreneze cu altcineva.

Foto: ProSport

DOINA SAVA: "Nu mai pot lupta cu Dragoş"

Doamnă Sava, v-aţi certat cu Coman?

Nici vorbă. Dar simt că nu mai pot să-l antrenez.

PRO Dragoş e un tip dificil?

Mereu a trebuit să-l împing de la spate, să stau cu gura pe el, să nu-l scap o clipă din ochi. Parcă timp de 13 ani a avut ca scop să-mi opună mie rezistenţă. Cît era junior, m-am descurcat cu el, dar acum nu mai pot, pur şi simplu am obosit.

PRO Aţi încercat să discutaţi cu el?

De nenumărate ori, dar degeaba. Aşa e el făcut. Iar eu sînt din ce în ce mai nervoasă şi am ajuns să mă descarc pe ceilalţi sportivi, Camelia Potec, Valentina Brat şi Cezar Băditţă. Mi-au şi spus de cîteva ori că nu înţeleg de ce mă port aşa cu ei.

"Nu m-a deranjat că nu şi-a îndeplinit baremul"

Dragoş a spus că nu vrea să aibă alt antrenor şi că se va schimba.

Angajamente de acest gen aud de ani de zile. Dragoş are nevoie de un antrenor bărbat, care să fie în stare să "lupte" cu el şi să-l şi învingă, dacă vrea să obţină rezultate. E un sportiv bun, foarte talentat, aşa că nu cred că va fi greu ca federaţia să-i găsească un alt antrenor.

PRO Ştefan Iamandi zice că nici nu se gîndeşte ca înotătorul să nu se mai antreneze cu dumneavoastră.

Îmi pare rău, n-am ce face. Mi s-a dat timp de gîndire o lună de zile. În această perioadă trebuie să-l primesc pe Coman la pregătire, dar nu-i voi mai spune nimic. Îi voi pune în faţă planul de antrenament şi-l voi lăsa să facă exact ce-l taie capul.

PRO Dragoş crede că sînteţi supărată fiindcă nu şi-a îndeplinit baremul pentru participarea la Mondiale.

Nici vorbă! Îşi va face acest barem peste o lună, la "Naţionalele" României, nu-mi fac griji. La valoarea pe care o are, e imposibil să nu-l îndeplinească. Sînt lucruri care s-au acumulat în timp.

CIFRĂ CU GHINION. La 13 ani de cînd a început să-l pregătească pe Dragoş Coman (dreapta), antrenoarea Doina Sava (în picioare) pare decisă să pună capăt colaborării

DRAGOŞ COMAN

- S-a născut pe 16 octombrie 1980, la Bucureşti
- A început înotul la 10 ani, cu Doina Sava
- Campion european de juniori la 400 m liber (1998)
- Vicecampion european la 1.500 m liber şi "bronz" la 400 m liber (1999)
- Locul 5 la 400 m liber la JO de la Sydney (2000)
- Bronz continental la 400 m liber (2002)

Diana are Toxocara

Într-un comunicat de presă al COR, remis ieri, se specifică faptul că dubla campioană olimpică în 2000 şi campioană mondială în 2001, Diana Mocanu *(foto)*, parcurge o perioadă dificilă a carierei din cauza unui parazit, Toxocara, descoperit în organism în decembrie 2002. Toxocara e un microb a cărui gazdă intermediară pot fi cîinii şi pisicile şi care se localizează în ficat sau muşchi. Diana se află încă sub tratament. La ultima competiţie la care a luat startul, CN ale Franţei, înotătoarea a terminat a 5-a la 200 m fluture şi a 6-a la 200 m spate.

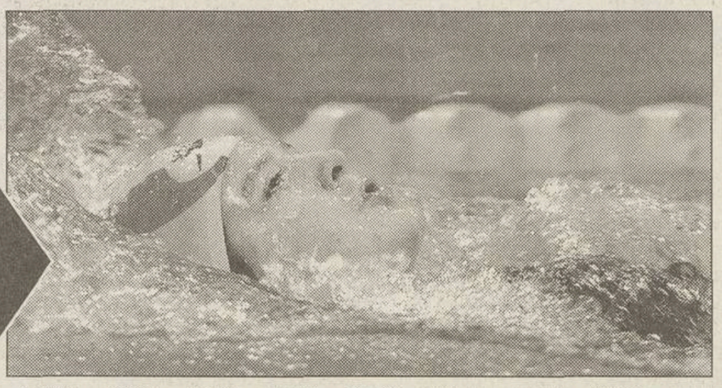

HANDBAL

Tîrcă, Big Sister

Antrenoarea Oltchimului a făcut o partidă de senzaţie în meciul de aseară, cu Remin Deva, împingîndu-şi de la spate "surioarele mai mici" spre o victorie, 28-23, care s-a conturat greu

Marian Ursescu

Oltchim şi Remin Deva, care-şi împărţeau pînă aseară locul doi în clasament, cu 28 de puncte, cu unul mai puţin decît Rapid, au oferit un spectacol de înalt nivel în meciul direct din etapa a 18-a. Conştiente că doar victoria le-ar păstra intacte şansele la cucerirea campionatului, handbalistele de pe teren au dat totul, de parcă ar fi jucat meciul vieţii.

Hunedorencele au adus liniştea în tribune după ce au preluat conducerea pe tabelă în primele minute, reuşind chiar să se distanţeze: 4-1 (minutul 7) şi 8-5 (minutul 20). Mariana Tîrcă, antrenoarea gazdelor, a intrat însă în teren, nemairezistînd să asiste neputincioasă la greşelile de începătoare ale elevelor ei. Şi, dintr-o dată parcă, vîlcencele şi-au regăsit busola.

Deva a condus la pauză cu 12-11, dar în partea a doua nu a mai contat. Susţinută de Adina Meiroşu, Roxana Gheorghe, Ildiko Kerekeş şi Petronica Fedorneac, Tîrcă a făcut legea pe teren. A înscris de şase ori şi a dat de două ori pe atîta pase clare pentru elevele sale.

"Tîrcă profesoara!", au scandat spectatorii, admirînd pasele pe la spate ale vedetei lor sau golurile pe "sub fustiţă", asa cum numesc handbalistele aruncările de la şold printre picioarele adversarelor. Mariana a cîştigat şi duelul cu Alexandrina Oprea, cealaltă antrenoare din Liga Naţională, dar aceasta a jurat că-şi va lua revanşa. Prima ocazie, pe 1 mai, la Sibiu, cînd Oltchim şi Remin Deva se vor întîlni din nou într-una din semifinalele Cupei României.

Foto: CĂTĂLIN LUŢU Vîlcea

CA LA 20 DE ANI. Mariana Tîrcă nu a arătat nici un moment ieri că are 41 de ani. A jucat atît în apărare, cît şi în atac, adversarele fiind mai mereu doar nişte jaloane în calea sa

NU A BĂGAT-O PE GOGÎRLĂ

Deşi anunţase intrarea în teren a Simonei Gogîrlă, golgetera echipei în sezonul trecut, care revenea după un an de zile de inactivitate, timp în care a devenit mama unei fetiţe, Mariana Tîrcă nu a introdus-o pe aceasta în teren nici o secundă. "Dacă scorul o cerea, ar fi băgat-o, nu am nici un dubiu. Aşa, pe final, noi am condus tot timpul cu 5-6 goluri şi a vrut să o menajeze, mai ales că Deva se apără extrem de dur. Va juca însă la Sibiu, pe 1 mai, încă un atu pentru Oltchim", a declarat secundul Petre Berbecaru.

PE PRIME DUBLE

Handbalistele campioanei României au fost anunţate înainte de meci că li se vor dubla primele în cazul în care vor cîştiga. Astfel, vîlcencele au fost recompensate de conducere cu cîte 4 milioane de lei, jumătate din sumă fiind suportată de firma Anabela din localitate. Şi conducerea Reminului a anunţat prime record pentru acest campionat, fiecare handbalistă avînd promisă suma de 5 milioane de lei. Banii au ajuns în cele din urmă însă doar în buzunarele gazdelor.

Victorie în repriza a doua

Ieri, în sala Giuleşti, liderul Rapid a trecut cu 29-21 de Oţelul Galaţi. Pînă la jumătatea reprizei secunde, cele două echipe au mers cap la cap. Apoi, feroviarele s-au apărat mai bine la Georgeta Verman, marcatoare a 12 goluri pentru formaţia vizitatoare, şi au mărit totodată şi ritmul partidei, în timp ce Cristina Dogaru-Cucuian a avut cîteva parade spectaculoase în poarta vişinie. Cele mai bune marcatoare pentru Rapid au fost Goran, Brădeanu şi Dumitrescu, toate trei cu cîte 6 goluri. ***(Petre G. Nicolae)***

ALPINISM / EVEREST 2003

Totul e OK pe munte

Membrii expediţiei româneşti care vor încerca să cucerească Everestul sînt sănătoşi, singurii care au avut mici probleme fiind cei care formează echipa de susţinere

Marian Vişu

Alpiniştii români se află de cinci zile în Tabăra de Bază Avansată, la 6.400 de metri altitudine, unde s-au instalat cu toate echipamentele. Ei au dezminţit ieri unele informaţii apărute în ţară, conform cărora problemele de sănătate pun în pericol succesul expediţiei. Singurele incidente apărute sînt o infecţie la o unghie a unui picior, suferită de George Khrishan, o inflamare a unei măsele a lui Amedeo Rucăreanu, şi o indigestie a liderului expediţiei, David Neacşu.

Chiar dacă în momentele cu pricina, cei trei au coborît în Tabăra de Bază pentru a primi îngrijirile medicale adecvate, nici unul dintre ei nu a dat mari emoţii medicului Sebastian Koga. De fapt, ei nu fac parte din grupul celor care au permis de ascensiune pînă în vîrf, aceştia fiind Mihai Sima, Cornel Galescu, Marius Gane, Teodor Tulpan, Lucian Bogdan şi Gheorghe Dijmărescu.

În ceea ce priveşte temperaturile foarte scăzute, de sub minus 20 de grade Celsius, şi vînturile puternice, şerpaşii spun că anul acesta este la fel ca şi în ceilalţi, deci se încadrează în limite normale pentru altitudinile respective. Gheorghe Dijmărescu, alpinistul român care se află la a 5-a ascensiune consecutivă pe versantul nordic al Everestului, afirmă şi el că nu există motive de îngrijorare în privinţa vremii. Ascensiunea finală va începe pe 10 mai, de la altitudinea de 7.000 de metri, din Tabăra 1, care a fost deja echipată.

Colecţie personală

DIN NOU ŞEF. David Neacşu a scăpat de indigestia ce l-a obligat să coboare în Tabăra de Bază şi s-a întors la 6.400 de metri, pentru a prelua frîiele expediţiei

La un pas de tragedie

La 63 de ani, Mario Andretti, campion de Formula I în 1978, a scăpat nevătămat dintr-un accident înfiorător petrecut ieri la Indianapolis

Sorin Arecco

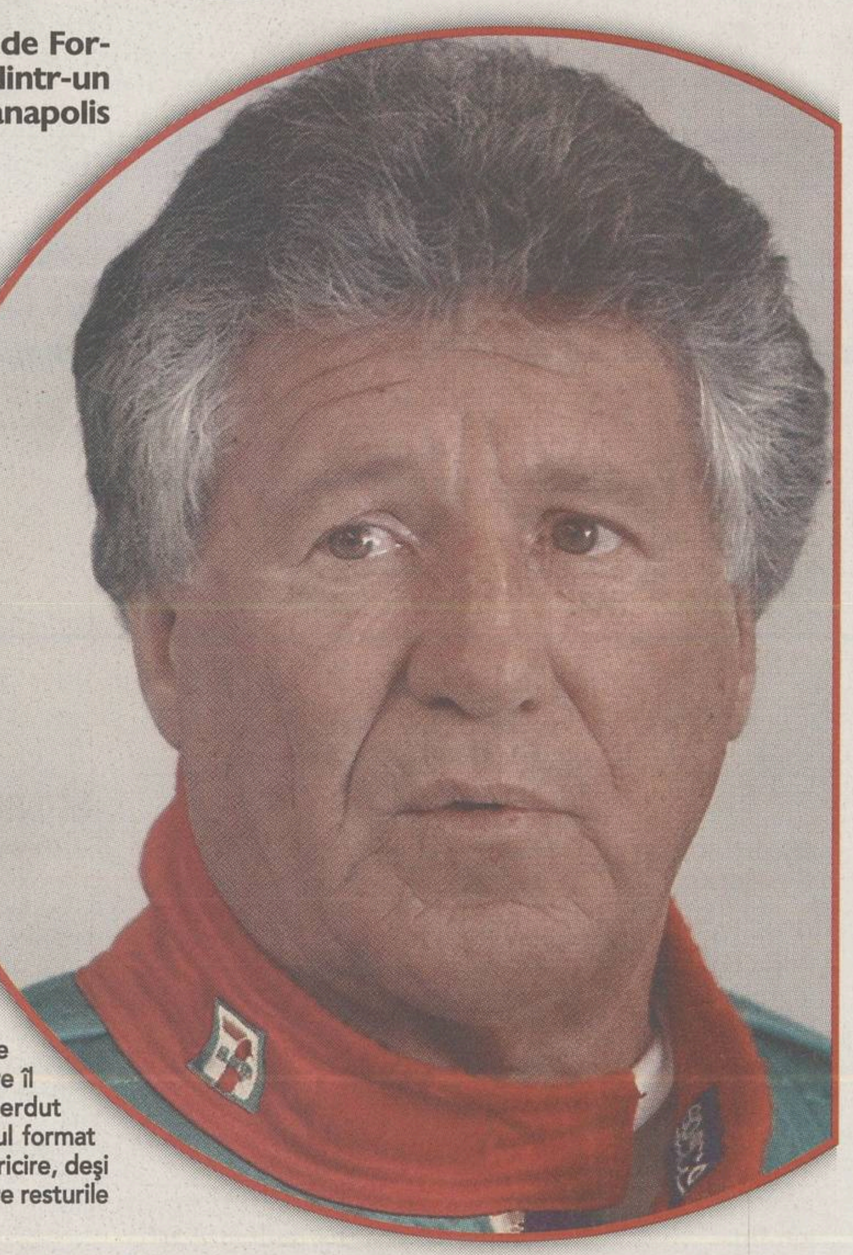

Fostul mare pilot Mario Andretti **(foto)** a avut curajul să revină pe pistă şi să alerge cu peste 360 kilometri pe oră, deşi are 63 de ani. Nu pentru spectacol, ci ca să califice o maşină a echipei fiului său Michael, în lipsa pilotului Tony Kannaan, indisponibil din cauza unei fracturi la braţ. După o evoluţie excelentă, cu trei minute înainte de încheierea sesiunii, a fost implicat într-un accident din care doar norocul l-a scăpat cu viaţă. Pilotul care rula în faţa lui a intrat în zid, din cauza unei probleme mecanice, iar monopostul Dallara-Honda pilotat de bătrînul Mario a lovit resturile maşinii sale la viteza de 322 kilometri pe oră. Practic a decolat, iar după ce a atins plasele de protecţie înalte de peste şase metri, s-a dat peste cap de patru ori şi a aterizat, din fericire, tot pe pistă. "Nu am aterizat cu roţile în sus niciodată în carieră şi nu am vrut să se întîmple nici aici. Piesa pe care am lovit-o nu era mare, dar fiind foarte solidă am decolat şi după aceea nu am mai văzut decît cerul", au fost vorbele lui Andretti la scurt timp după accidentul care nu i-a provocat decît un cucui în barbă. Deloc impresionat, Mario va continua calificările, hotărît fiind să nu-i spună soţiei despre accident.

Emoţii şi în Formula 1. Foarte norocos a fost şi Juan Pablo Montoya, rămas pentru zece minute prizonier în monopostul BMW Williams pe care îl testa miercuri la Silverstone. Columbianul a pierdut controlul maşinii în curba Becketts şi s-a izbit de zidul format din cauciucuri, distrugînd complet monopostul. Din fericire, deşi comisarii de cursă au reuşit cu greu să-l elibereze dintre resturile maşinii, Juan Pablo nu a păţit absolut nimic.

FERRARI A DOMINAT ÎN TESTE

Pilotînd monopostul F2003-GA, Rubens Barrichello şi Luca Badoer au obţinut cei mai buni timpi la testele desfăşurate miercuri pe circuitul Mugello. Finlandezul Kimi Raikkonen, de la McLaren, s-a clasat doar al treilea. Noul monopost Ferrari a depăşit cu bine încă o simulare a cursei de F1, după cea de marţi, fiind din ce în ce mai aproape de un nivel al fiabilităţii liniştitor pentru echipa italiană.

BUDWEISER SPONSOR ÎN F1?

Potrivit unor zvonuri din interiorul echipei Ferrari, scuderia este foarte aproape de a încheia un contract de sponsorizare foarte oneros cu producătorul american de bere Anheuser-Busch, care comercializează marca Budweiser în întreaga lume. Cunoscută mai ales pentru prezenţa în competiţia auto CART, din SUA, marca Budweiser este de mult timp implicată în sporturile cu motor.

București - Toyota Romania, tel.: 211 27 89/90; Toyo Motor Center, tel.: 231 57 01; CT Industries, tel.: 211 50 47; Auto Shop, tel.: 410 99 16; Brașov - Genius Motors, tel.: 0268 328 246; Cluj - Profi Auto, tel.: 0264 441 214; Tg. Mureș - Auto Plus, tel.: 0265 254 713; Focșani - Auto Best, tel.: 0237 214 054; Timișoara - Westmotors, tel.: 0256 208 042.

Te regăseşti în tot ce facem
TOYOTA
AVENSIS

TOYOTA
3 ANI sau 100 000 km
GARANŢIE

Toyota s-a dat peste cap pentru ca şi tu să poţi beneficia de o ofertă unică:

– **7 Euro/zi*** pentru o luxoasă Toyota Avensis Conquest;
– un pachet special de dotări în valoare de 1200 de Euro oferit gratuit;
– 3 ani sau 100.000 km garanţie.

Această ofertă este valabilă atâta vreme cât mai putem sta cu capul în jos sau până se epuizează stocul.

* Calculaţie valabilă pentru leasing pe o perioadă de 4 ani, cu un avans de 30%
NB: Există şi posibilitatea ratelor pentru persoane fizice

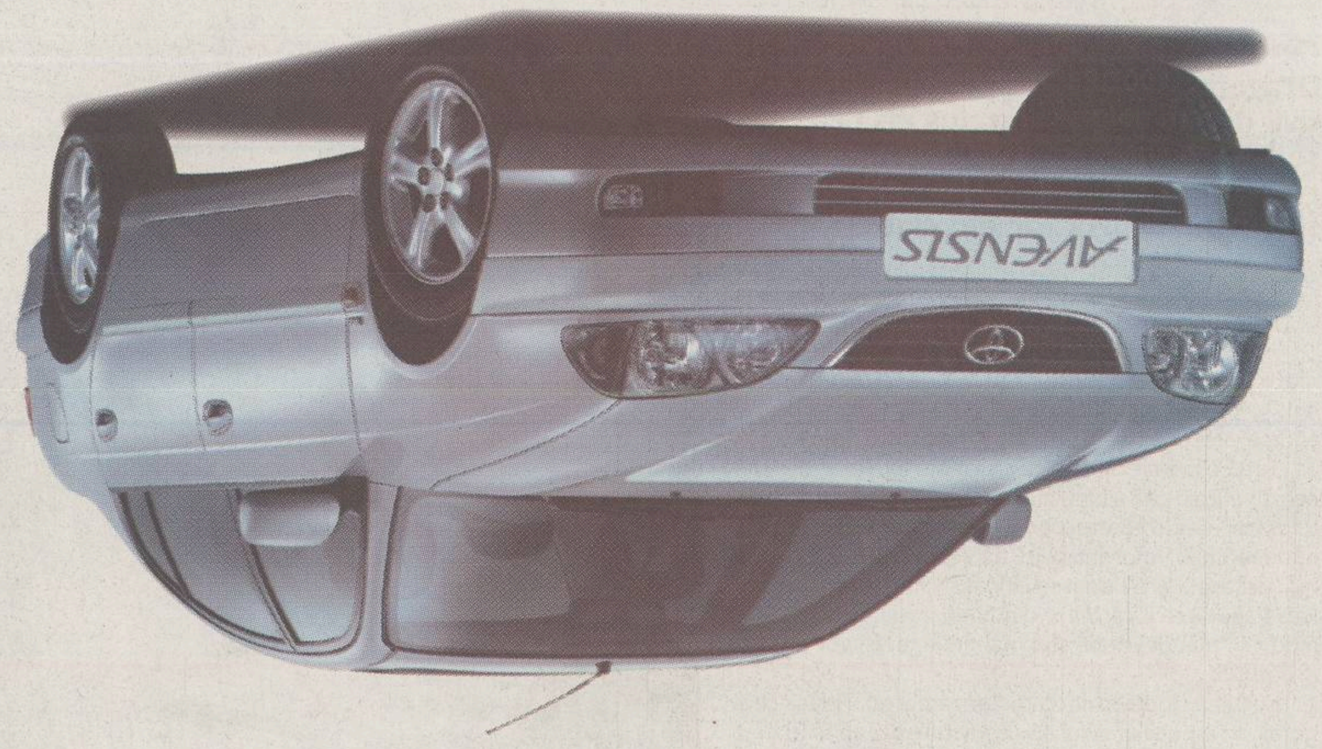

Ne-am dat peste cap
să-ţi facem cea mai bună ofertă!
7€/zi*

alegi cât vrei să comunici
şi culegi cadou o opţiune

La Orange îţi construieşti propriul plan de servicii pe baza unui abonament cu sau fără minute incluse, căruia îi poţi adăuga oricând opţiuni de voce, numere favorite, mesaje scrise sau multimedia.

Fă-ţi planul cum vrei să comunici şi, orice abonament alegi până la 31 mai:

- **nu plăteşti nimic timp de o lună pentru cea mai valoroasă dintre opţiunile adăugate acestuia**
- **ai 100 de mesaje scrise naţionale gratuite pe lună**, în primele 2 luni, pentru toate tipurile de abonament
- **poţi alege dintre 6 telefoane la preţuri speciale**

Sagem MW 3026	Nokia 3310	Nokia 3410	Alcatel OT 512	Sagem MIX-3d	Sagem MIX-5m
19 USD	46 USD	56 USD	57 USD	67 USD	99 USD

Orange îţi oferă un buchet de opţiuni din care poţi alege.

www.orange.ro
telefoane disponibile în limita stocului
preţurile nu conţin TVA

orange™

Rezultatele unui parteneriat de succes: Camel Pramac Pons

Roadele asocierii dintre JT International şi echipa Grand Prix Honda Pons încep să se arate. Echipa Camel Pramac Pons, sponsorizată de celebra marcă de ţigarete Camel, a confirmat aşteptările în etapa de debut a Campionatului Mondial, sezonul 2003.

Max Biaggi, de patru ori campion mondial la clasa 250 cc, a ocupat locul 2 în etapa de debut de la Suzuka, Japonia. Coechipierul său, Tohru Ukawa, a ieşit în decor, luptînd pentru locul 4. El a reuşit să termine totuşi cursa pe locul 20.

Alături de Loris Capirossi, Valentino Rossi şi Max Biaggi, a constituit grupul care s-a desprins de urmăritori încă din primele tururi. O schimbare greşită a treptei de viteză l-a făcut pe Capirossi să retrogradeze pînă pe locul trei, poziţie pe care a şi terminat cursa.

Clasamentul final l-a avut învingător pe Valentino Rossi, urmat la 6,445 secunde de Max Biaggi. Un podium integral italian la Marele Premiu al Japoniei.

«E cel mai plăcut mod de a debuta în această echipă. Conduc o Honda pentru prima oară în cinci ani şi sînt foarte fericit să obţin un aşa rezultat din prima», a precizat Biaggi.

Parteneriatul dintre JT International şi echipa condusă tactic de Sito Pons a luat fiinţă în ianuarie 2003. Camel urmează a fi sponsorul oficial al echipei pentru trei ani. Această asociere este parte integrantă a noii imagini Camel, aceea a unei mărci potrivite unui stil dinamic de viaţă.

Toată lumea este foarte interesată de evoluţia echipei, ştiute fiind abilităţile de manager ale lui Sito Pons, combinate cu talentul şi experienţa celor doi piloţi.

Pentru Camel, sponsorizarea Moto Mondialul de Viteză este o mutare strategică, menită să intensifice imaginea premium de pe piaţa internaţională, cu scopul precis de a creşte cota sa de piaţă la nivel global.

Deşi aceasta este prima participare Camel la Moto Mondialul de Viteză, marca a avut un lung parteneriat cu Motor Sports, cunoscut mai ales pentru implicarea în Formula I la sfîrşitul anilor '80 şi începutul anilor '90 cu echipele Jordan, Lotus, Benetton şi Williams. (P)

În tabăra contestatarilor preşedintelui Ligii Profesioniste a mai trecut un adversar de calibru: Ion Ţiriac

PRO SPORT POLEMICĂ

După ce Ţiriac a spus că "acum, în fotbal se aplică teoria prostului", Dragomir a răspuns în stilul său calomnios, sugerîndu-i preşedintelui COR să-şi vadă de drogaţii lui

De COSTIN ŞTUCAN

DRAGOMIR ŞI-A MAI FĂCUT UN INAMIC

Cînd a spus despre drogaţii lui Ţiriac, Dragomir s-a referit probabil la sportivii din COR. Nu e exclus însă ca preşedintele LPF să-l fi vizat pe Ion Ion Ţiriac, al cărui nume a fost pronunţat în scandalul drogurilor din clubul Office

Dumitru Dragomir (foto) continuă să-şi facă inamici. După ce şi-a atras antipatia unei părţi a preşedinţilor de cluburi, apoi a jucătorilor din "generaţia de aur" şi, în fine, a unor politicieni, şeful Ligii mai are acum un duşman de calibru, şi anume preşedintele COR, Ion Ţiriac.

Totul a pornit de la o declaraţie a lui Ţiriac, în care acesta afirma că "acum, în fotbal se aplică teoria prostului, care este foarte periculoasă, pentru că prostul nu este chiar retardat şi îşi dă seama dacă vine unul mai deştept care-i poate lua locul". Preşedintele COR luase apărarea jucătorilor din "generaţia de aur", spunînd că "mai devreme sau mai tîrziu, ei îşi vor intra în drepturi".

Recunoscîndu-se în caracterizarea lui Ţiriac, Dragomir a răspuns în stilul său caracteristic, apelînd deja la celebrele jigniri: "La cît a furat Ţiriac în ţara asta, mai bine şi-ar vedea de drogaţii lui! Ştie el la ce mă refer...".

La cine s-a referit Dragomir? Una dintre variante ar putea fi sportivii aflaţi în grija lui Ţiriac, la COR, numai că aceştia ar fi trebuit numiţi "dopaţi". Cum însă în disputele sale cu oamenii din fotbal Dragomir a practicat deseori şantajul, ameninţînd cu dezvăluiri despre familiile acestora, s-ar putea ca preşedintele Ligii să se fi referit la fiul lui Ion Ţiriac, Ion Ion, protagonist într-un rol periferic în scandalul drogurilor din clubul Office.

Informat despre acuzele lui Dragomir, Ţiriac s-a rezumat să spună că "fără a fi grandoman, spun că acest om nu face parte din categoria mea. N-am pronunţat numele lui, dar dacă s-a autocalificat şi intră în categoria proştilor, nu-i vina mea".

Foto: ProSport

Lista inamicilor lui Mitică

Preşedinţi de cluburi	Ce a spus preşedintele LPF despre ei
Gheorghe Ştefan	I-a sugerat că "are amanta mai urîtă decît nevasta" şi l-a acuzat că este singurul preşedinte din fotbal suspendat pentru prostituţie
Gino Iorgulescu	
George Copos	"Este cel mai mare trişor şi aranjor"; l-a ameninţat cu dezvăluiri din viaţa intimă
Ioan Nicolaie	
Igor Pîrvu	
Călin Chişbora	
Iosif Armaş	
Vasile Şiman	
Oameni din fotbal	
Ioan Becali	A sugerat că banii din transferurile făcute de impresar n-au ajuns la cluburi
Jucători din "generaţia de aur"	
Gheorghe Hagi	L-a făcut oligofren
Gică Popescu	L-a încadrat în categoria "marionetelor şi profitorilor", împreună cu toţi componenţii echipei naţionale
Florin Prunea	L-a făcut pigmeu, prost
Viorel Moldovan	
Dan Petrescu	I-a transmis să aibă grijă de familie, aluzie la problemele pe care jucătorul le are cu soţia sa, Dana
Ilie Dumitrescu	"A nenorocit echipa naţională de tineret"; i-a spus că a fost pus de Ioan Becali la echipa naţională de tineret
Foşti sportivi	
Ion Ţiriac	I-a transmis "să aibă grijă de drogaţii lui"
Politicieni	
Cozmin Guşă	
Victor Ponta	
Simona Marinescu	Într-un limbaj trivial, i-a transmis că "are buba mare" şi că "a divorţat de trei ori"
Georgiu Gingăraş	

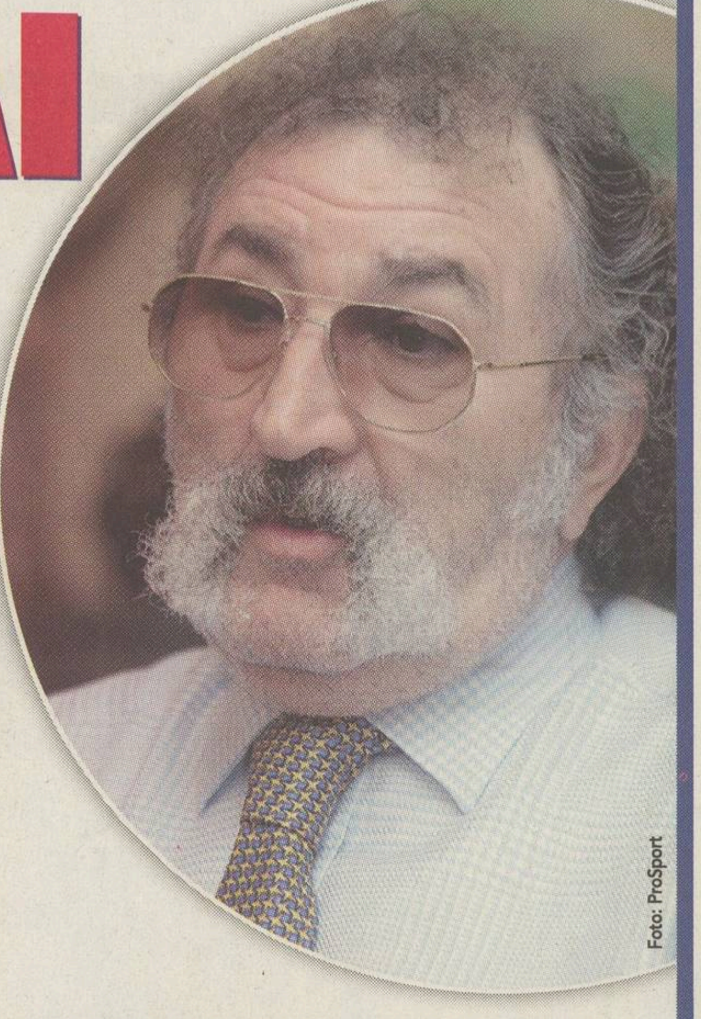

Foto: ProSport

Şi spectatorii sînt contra şefului LPF

Procesul Etapei. În ediţia "Procesului Etapei" în care Gică Hagi s-a ridicat şi a plecat în urma unui dialog aprins cu Dumitru Dragomir, telespectatorii au fost rugaţi să voteze dacă sînt pro sau contra preşedintelui LPF. La finalul emisiunii, dintre cele peste 700 de telefoane primite, 82 la sută dintre votanţi s-au declarat împotriva lui Dragomir.

Site-ul ProSport. Pe site-ul de Internet al ziarului ProSport, la sondajul cu tema "Credeţi că Mircea Sandu şi Dumitru Dragomir trebuie să plece din funcţiile pe care le deţin?" au votat 25.000 de cititori. Pînă aseară, la varianta "amîndoi" se adunaseră 75 la sută din sufragii, "Mircea Sandu singur" a primit 13 la sută, "Dragomir singur" 7 la sută şi "nici unul" 4 la sută.

Sondajul Institutului de Studii Sociale. Efectuat între 10 şi 18 aprilie pe un eşantion de 1.514 persoane din 79 de localităţi a relevat faptul că 38 la sută dintre români sînt nemulţumiţi de Dumitru Dragomir, 21 la sută de Mircea Sandu, 11 la sută de preşedinţii de cluburi, iar 21 la sută au optat pentru culpa colectivă a oamenilor de fotbal. În conflictul dintre Dumitru Dragomir şi Gheorghe Hagi, 91 la sută dintre participanţii la sondaj s-au declarat de partea lui Hagi.

Connex
Go!
Kamarad
myX
Xnet
25$ ALCATEL OT 311
39$ SIEMENS A 50
49$ NOKIA 3310
59$ MOTOROLA C 333
CONNEX

Noi îţi facem prima ofertă.

Abonează-te la Connex până la 30 aprilie 2003. Ca să ştie iubitorii de artă unde să te găsească. Până să te caute ei, va trebui să-i suni tu. De aceea, îţi oferim 10 minute gratuite* pe lună până la sfârşitul anului. Şi pentru ca începutul să fie şi mai uşor, ai şi preţuri speciale la telefoane**.

* Minutele gratuite se acorda pentru convorbiri nationale în retea. Oferta nu este valabila pentru abonamentele Connex Unic, Connex 5 şi Connex Family.
** Preturile sunt valabile numai cu abonament Connex şi nu contin TVA; în limita stocului disponibil.

CONNEX®
viitorul sună bine

Biblioteca „ASTRA"

Biblioteca „ASTRA"
- SIBIU -

PAȘTE FERICIT!

Dragi cititori, următorul număr al ProSport va apărea marți, 29 aprilie

Brașov a cîștigat, ieri, cu 2-0 la Galați și a ajuns la un punct de Steaua

Foto: CĂTĂLIN LUȚU Galați

PRO SPORT
EDIȚIE DE TRANSILVANIA
Director OVIDIU IOANIȚOAIA Anul VII ● Numărul 1757 ● Sîmbătă 26 aprilie 2003 ● 12 pagini ● Preț 8000 Lei ● Internet: http://www.prosport.ro

DINCOLO DE FUMUL DERBYULUI E TITLUL

Astăzi, Rapid și Steaua se întîlnesc într-un meci care poate lămuri soarta campionatului

O victorie a rapidiștilor și chiar un egal ar aduce aproape sigur titlul în Giulești. În schimb, un triumf stelist ar propulsa echipa lui Pițurcă la 5 puncte de lider, apropiere neatinsă de la începutul returului și care ar retrezi speranțele în Ghencea. Citiți **în pagina 7** avancronica meciului transmis azi în direct, de la ora 17:00, de TV România 1.

Foto: ProSport

ÎN AȘTEPTARE. *Atît pentru stelistul Aliuță (stînga), cît și pentru rapidistul Bădoi un titlu ar fi primul din cariera lor cîștigat în România. Aliuță a fost campion al Ucrainei cu Șahtior Donețk*

Divizia A, etapa 24

VINERI

Farul - U Craiova	2-2
Gloria - FCM Bacău	0-0
Oțelul - FC Brașov	0-2

Cronicile în paginile 2 și 3.

SÎMBĂTĂ

FC Național	- Astra	11:00	
Sportul	- "Poli" AEK	15:00	ProTV
FC Argeș	- Ceahlăul	15:00	
Rapid	- Steaua	17:00	TVR 1
UTA	- Dinamo	17:00	

Avancronicile în paginile 5, 6 și 7.

Galeria Farului a scandat numele lui Hagi

Adrian Florea

Semieșecul înregistrat ieri de Farul pe teren propriu, 2-2 cu Universitatea Craiova, a provocat decepție în rîndul celor 5000 de spectatori. Pe tot parcursul meciului, galeria gazdelor a avut o atitudine ostilă lui Mircea Sandu și lui Dumitru Dragomir, scandînd lozinci împotriva acestora. Fanii constănțeni au strigat în mod repetat numele lui Hagi pentru prima oară după mai multe luni. Între suporterii Farului și fostul mare fotbalist intervenise o răceală în momentul în care acesta declarase că va rămîne toată viața stelist.

Gigi Becali: "Am greșit, nu știam că Bratu are 23 de ani!"

Marius Mărgărit

La începutul acestei săptămîni, președintele Stelei, Gigi Becali, spunea că este dispus să ofere două milioane de dolari Rapidului pentru atacantul Florin Bratu. Ieri însă, conducătorul roș-albaștrilor a recunoscut că "în acel moment eu credeam că are 19-20 de ani și n-am glumit deloc, am fost foarte sincer, gîndindu-mă că ar fi o bună investiție pentru viitor. Am aflat ulterior că jucătorul are 23 de ani și în aceste condiții oferta nu mai este valabilă. Nu se justifică o asemenea sumă pentru un fotbalist trecut de 20 de ani".

Lecțiile elvețiene ale lui Adrian Ursea

Ioan Viorel

Numit, la mijlocul lui martie, ca interimar la Servette Geneva, Adrian Ursea **(foto)** a adunat deja 5 etape fără înfrîngere, a relansat echipa elvețiană și are șanse să fie confirmat din vară. Avîndu-l ca model pe Rafa Benitez, el a urmărit, pe cheltuiala sa, timp de două săptămîni, antrenamentele Valenciei, și spune că dedică zilnic peste 12 ore fotbalului: "Mie îmi place să văd tot, să știu. Antrenamente, studiu video, scheme de joc, adversari, merg la alte meciuri. Nu trebuie să lași să-ți scape nimic dacă vrei să ajungi sus. Și să-ți placă să faci asta, pentru că altfel devine o corvoadă și nu iese nimic". Citiți un interviu cu fostul jucător de la Petrolul, Victoria și Rapid, acum în vîrstă de 35 de ani, **în pagina 9**.

CONCRET

DE
OVIDIU
IOANIȚOAIA

Pionul care se dă regină

Așadar, meciul Rapid-Steaua de azi va fi condus de italianul Messina. Logic, aducerea acestuia a provocat nemulțumirea arbitrilor autohtoni, care se simt marginalizați, dar și, într-un cadru mai larg, mirarea întregii opinii publice, avertizată de Grigorescu că va demisiona imediat ce va fi silit să apeleze la o brigadă de peste hotare. Iată însă că șeful CCA nu numai că nu se retrage, dar și pretinde că hotărîrea de a-l chema pe Messina i-a aparținut. Dincolo de explicațiile sale ridicole, cum că "a fost o luptă internă de două zile în sufletul meu", mă îndoiesc că timișoreanul a decis. Probabil că Mircea Sandu l-a consultat în privința numelui, dar nu și a *inițiativei, de unde* concluzia că Grigorescu se crede mai important decît e în realitate. Recurgînd la limbajul șahist, se crede regină și nu-i decît un pion, pe care îl manevrează cînd FRF, cînd cluburile, cînd ambele tabere.

Adevărat, mulți dintre arbitrii noștri și-au pierdut credibilitatea. Au greșit grav și des, ba ne-au și împins uneori să-i considerăm prea cruzi, *prea slabi ori prea șmecheri.* Mulți, dar nu toți, cîțiva dintre ei, în frunte cu Tudor și Balaj, confirmînd și reconfirmînd, inclusiv pe plan internațional. Tocmai pentru că a ajuns la un pas de First Class, fiind monitorizat de FIFA și de UEFA, Tudor putea și, în egală măsură, merita să fluiere diseară. Preferînd un străin, sau măcar acceptîndu-l, Grigorescu a dovedit iar că *una spune și alta fumează.*

ovidiu.ioanitoaia@prosport.ro

Max Life
25% GRATUIT!
After 100,000 KM your engine needs
Valvoline
Max Life
Premium Blend
SAE 15W-40
Motor Oil
5 Litri pentru prețul a 4!

DACĂ ESTE GRATUIT, NU MERITĂ SĂ-L AI. CORECT? GREȘIT. NU ȘI CU MAXLIFE.

De ce cumperi MaxLife?
Pentru că MaxLife este SINGURUL lubrifiant SPECIAL creat pentru motoarele cu peste 100.000 km.
Premiat de publicația americană "Lubricants World".
Ofertă valabilă în limita stocului disponibil.
Importator oficial: VALTEC ROMÂNIA SRL, tel.: (021) 233.38.35.

Valvoline
We make engines feel great!

Pariați pe
WETTPUNKT
Pariați cu cei mai buni!

București
● Calea Victoriei 174, sector 1, în Casino Victoria, tel: 212.51.32
● Drumul Taberei - Str. Brașov nr. 26, sector 6, tel: 725.66.43; 725.64.43
● Piața Muncii - Bd. Mihai Bravu nr.194, sector 2, tel: 326.52.77
● Berceni - Șos. Oltenitei 142, bl 4, tel: 332.73.84
● Obor - Șos. Colentina 25, lîngă Teiul Doamnei tel: 243.10.12

S-A DESCHIS! Constanța Str. Mihăileanu 6-8

CRONICĂ

Nominalizare la Oscar

Cele două echipe au oferit o primă repriză de vis, la final primind aplauzele generoase ale spectatorilor

DE
EDUARD APOSTOL

Divizia A a arătat ieri după-amiază la Constanţa că mai există o fărîmă de speranţă în dorinţa de a vedea fotbal de calitate. Jucătorii Farului şi cei ai Universităţii au demonstrat că pot învăţa de la televizor, unde au vizionat capodopera în dublu act dintre Manchester United şi Real Madrid. Cei mai talentaţi, Liviu Mihai şi Marius Sava, au încîntat asistenţa în primele 45 de minute, iar golurile semnate de ei pot figura printre cele mai frumoase din acest sezon. Cei doi au mîngîiat balonul într-un stil ce te ducea cu gîndul inevitabil la Zinedine Zidane, însă nici coechipierii lor nu s-au lăsat mai prejos. Daouda ar fi putut să joace rolul lui Rio Ferdinand, chiar dacă mai ciocolatiu, fiind bătăios şi bun la loviturile de cap, iar Bădescu are şanse să fie o sosie a lui Makelele, arătînd că şi jucătorii români au putere să alerge mai mult de 30 de minute.

Riscul este imens: să te laşi impresionat mai mult decît s-ar cuveni de un meci electrizant într-un ocean de partide slabe, ce domină primul eşalon. Însă, parcă îţi vine să faci comparaţii cu magia din Champions League, atunci cînd vezi o întîlnire de Divizia A cu două viteze peste media jocurilor care au îndepărtat oamenii de la stadion. Pînă şi Ion Marin şi Sorin Cîrţu sînt prinşi în mreje. Temperamentali de felul lor, cei doi nici n-au timp să-şi certe jucătorii sau să protesteze la arbitru deoarece balonul ajunge în decurs de cîteva secunde de la o poartă la alta.

Prima repriză ar putea lua premiul de frumuseţe la concursul Miss Campionat 2002-2003, întrucît a avut de toate. Goluri de generic, încît nici portarii nu pot fi găsiţi principalii vinovaţi de primirea lor, bare de-o parte şi de alta, pase cu călcîiul date de Zicu, Liviu Mihai, Stancu şi Sava şi ratări monumentale. Păcat că nu s-a terminat atunci! Parfumul meciului s-a dus în partea secundă, însă cei 6.000 de spectatori au plecat acasă cu gîndul la primele 45 de minute. Totuşi, publicul a demonstrat că şi el se poate corija, aplaudînd la final ambele echipe pentru piesa de calitate oferită. Actorii meritau.

eduard.apostol@prosport.ro

Foto: CRISTI PREDA Constanţa

MULTĂ DETERMINARE. *Ivorianul Daouda (echipament alb) a jucat ieri fără menajamente cu Senin, luptîndu-se cu fotbalistul constănţenilor pentru a nu-i lăsa spaţii de manevră pe banda stîngă*

FARUL 2 2 U CRAIOVA

Antrenor
Ion Marin
22. Unchiaş ....★
2. I. Bălan ....★★★
3. I. Barbu ....★★
4. Paşcovici ....★★
5. Şchiopu (cpt.) ....★★
7. L. Mihai ....★★★★
8. Lungu ....★★
10. Cristocea ....★
(19. Bălţoi, 34) ....★
13. Zicu ....★★
(24. G. Munteanu, 81)
15. Bădescu ....★★★
(18. Thiandoum, 73) .★★
25. Senin ....★★

Rezerve
1. Verbina, 16. R. Oprea, 20. Chirea, 23. N. Tănasă

Scor la pauză 2-2
Marcatori
1-0, L. Mihai (7)
1-1, Bundea (17)
1-2, M. Sava (22)
2-2, L. Mihai (26)
Arbitru
V. Anghelinei ....★★★
(Galaţi)
Asistenţi
Al. Drogeanu ....★★★
(Brăila)
D. Burloiu ......★★★
(Galaţi)
Cartonaşe galbene
I. Barbu (33, 79), Bundea (47), Lungu (56), Stancu (73), Guso (90)
Cartonaş roşu
I. Barbu (79)
Spectatori 6.000

Antrenor
Sorin Cîrţu
1. Guso ....★★
4.I. Rada ....★★
5. I. Stancu ....★★★
6. Papură ....★★
7. Stoianof ....★★
(15. I. Savu, 66) .....★★
8. P. Badea (cpt.) ......★★
16. Vigariu ....★
(14. R. Miclea, 57) ...★★
18. M. Sava ....★★★
(10. Luţu, 70) ....★
19. Pleşan ....★★★
20. Bundea ....★★
25. Daouda ....★★★

Rezerve
22. Urai, 11. Verdeş, 21. Mirea, 24. Cl. Tudor

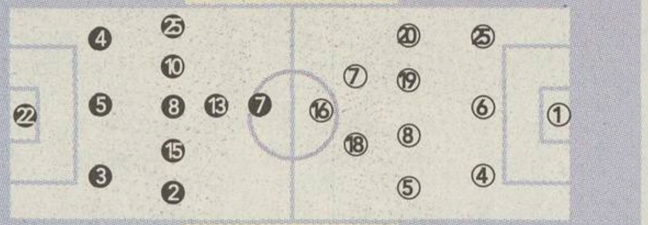

Filmul meciului:
● 1-0, min. 7: Bădescu i-a pasat în centru lui Liviu Mihai şi acesta, de la 20 de metri, a înscris, trimiţînd mingea în vinclul porţii lui Guso ● min. 8, Bădescu a şutat în bara transversală de la 12 metri ● 1-1, min. 17: Stoianof i-a pasat lui Bundea, nemarcat în careu, şi mijlocaşul oltenilor a şutat puternic, sub transversală ● min. 19: Bădescu a reluat din vole de la 10 metri, dar Guso a respins ● 1-2, min. 22: Marius Sava a şutat senzaţional de la 25 de metri în vinclul porţii lui Unchiaş ● 2-2, min. 26: Liviu Mihai a executat o lovitură liberă de la 22 de metri, iar portarul craiovenilor a fost păcălit de propriul zid, mingea ducîndu-se în colţul din stînga ● min. 36, Pavel Badea a tras tare de la marginea careului, Unchiaş scapă pentru moment, dar reţine ulterior ● min. 37: Stancu a vrut un şut-centrare de pe stînga, la aproximativ 40 de metri de buturile Farului, mingea lovind bara transversală a "marinarilor" ● min. 86, corner executat de Senin, dar Bălan din 6 metri nu-l bate pe Guso

⌐ Foarte slab ★ Slab ★★ Satisfăcător ★★★ Bun ★★★★ Foarte bun ★★★★★ Excelent

Obligat la o altă înlocuire

Antrenorul Ion Marin (foto, dreapta, alături de Cîrţu) a plănuit ca pentru ultima schimbare să mizeze pe Chirea, un mijlocaş ofensiv, al cărui atu este viteza, fiind decis să-l introducă pe teren în minutul 78. Însă, cînd îi dădea ultimele sfaturi elevului său, a văzut că Barbu a primit al doilea avertisment, aşa că a preferat să nu mai rişte pe un joc ofensiv. Tehnicianul l-a chemat imediat pe fundaşul George Munteanu, trimiţîndu-l în linia defensivă să umple golul lăsat de eliminarea căpitanului Farului.

Foto: CRISTI PREDA Constanţa

ARBITRAJ

Şi Anghelinei a învăţat din greşeli

Arbitrul Viorel Anghelinei a avut o prestaţie bună la meciul de pe malul mării. Înainte de partidă, oficialii ambelor formaţii se temeau că gălăţeanul ar putea avea o zi mai slabă după ce a condus cu greşeli semifinala de Cupă de la Ploieşti, dintre Astra şi Dinamo, acordînd două penalty-uri, cîte unul pentru fiecare echipă, ce nu se impuneau. Anghelinei a preferat să lase jocul liber şi să nu se mai implice decisiv în desfăşurarea ostilităţilor de pe gazon.

Singura hotărîre importantă a luat-o în minutul 79, cînd a acordat al doilea cartonaş galben constănţeanului Ion Barbu, ce a atras eliminarea fundaşului. Apărătorul a văzut primul avertisment în repriza întîi pentru un fault tare la centrul terenului, pentru ca pe final să-l oprească neregulamentar din cursa spre poartă pe Savu, olteanul trecînd în prealabil de alţi doi constănţeni. Decizia a fost una corectă, iar gazdele n-au protestat. Doar Barbu a spus la final că "mi se pare că mi-a acordat prea uşor primul cartonaş galben".

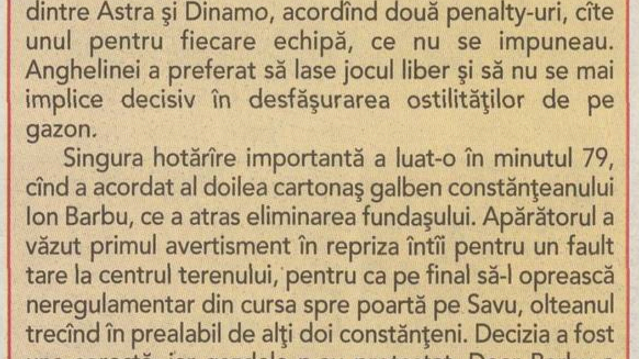

MIHALI, MULŢUMIT DE BUNDEA ŞI DE SAVA

Trimis de Anghel Iordănescu să-i supervizeze pe Zeno Bundea şi pe Marius Sava, secundul echipei naţionale de tineret, Gheorghe Mihali, s-a declarat satisfăcut de evoluţiile celor doi, mai ales că ei au fost şi marcatorii celor două goluri ale Universităţii. În vederea meciului cu Bosnia, care se va desfăşura la Craiova, Iordănescu vrea să convoace de la "Ştiinţa" cel puţin un jucător. *(Adrian Florea)*

Stoianof voia să intre pe teren după ce a fost schimbat!

În minutul 66, Ovidiu Stoianof a fost înlocuit cu Ionuţ Savu, dar internaţionalul de juniori ar fi vrut să mai intre după aceea pe teren! Întrucît fusese scos cu targa în urma unei accidentări, Stoianof n-a observat că Sorin Cîrţu îl schimbase, astfel că, după ce şi-a revenit, îi făcea semne disperate lui Anghelinei să-l lase să reintre pe gazon. După o clipă de uluială, Cîrţu l-a tras pe bancă pe elevul său, spunîndu-i "ţi-ajunge, tată, gata!". *(Adrian Florea)*

DAOUDA ŞI THIANDOUM S-AU ÎMPRIETENIT

Adversari direcţi cîtă vreme s-au aflat pe teren, ivorianul Mariko Daouda şi senegalezul Ousmane Thiandoum nu s-au menajat deloc. După meci însă, cei doi au discutat amical vreo 10 minute, făcînd schimb şi de numerele de telefoane. Deşi oltenii sînt încă în silenzio stampa, Daouda a spus la sfîrşitul partidei că "Ousmane a băiat valabil şi i-am făcut oferta să vină la Craiova". *(Ionuţ Coman)*

LUI "SĂPĂLIGĂ" NU-I PLACE DAN SPĂTARU

Cu mai bine de o jumătate de oră înaintea startului partidei, la staţia de amplificare a stadionului răsunau cîntece din anii '70-'80, interpretate de Dan Spătaru şi de Mirabela Dauer. Supărat şi pentru că în tribune nu erau la acel moment decît cîteva sute de spectatori, antrenorul Ion Marin a răbufnit, într-o discuţie cu secundul Cristi Cămui: "Ce fac ăştia, mă, pun muzică de ieşit la iarbă verde?! N-am văzut aşa ceva de cînd sînt!". Întîmplător sau nu, la cîteva minute după aceea, muzica s-a schimbat. *(Adrian Florea)*

Liviu Mihai şi "moda Filipescu"

Cel mai bun jucător al partidei e supărat pe ziarişti pentru că "din «Insectă» nu mă scoateţi şi mereu spuneţi că-s «penal»"

Ionuţ Coman

La exact un an şi jumătate după ce reuşea un hat-trick în poarta "Ştiinţei", în acel fulminant 5-3 din ediţia trecută de campionat, Liviu Mihai (foto, echipament albastru), poreclit "Insectă" de Petre Grigoraş, a făcut iar un meci mare, de astă-dată fără a-şi mai ajuta colegii să cîştige. Interesant e că "şeptarul" constănţenilor nu mai marcase de atunci decît de două ori, o dată acasă cu Ceahlăul şi la Bucureşti, contra Sportului. Cu toate acestea, la finalul jocului, Mihai s-a răţoit la ziarişti, în momentul în care aceştia i-au cerut părerea despre partidă.

PRO **Felicitări, Liviu! Te aşteptai să izbuteşti astăzi "dubla"?**

Eu nu mă aştept niciodată la nimic!

PRO **Ai fost declarat cel mai bun fotbalist de pe teren...**

Dacă asta aţi văzut, asta scrieţi.

PRO **Nu vrei să spui nimic?**

Păi, la meciul cu Dinamo şi la multe alte partide am fost făcut «varză» mereu, acum de ce veniţi să-mi cereţi părerea?! Cînd a fost scandalul cu Grigoraş, nimeni nu m-a căutat să-mi ceară părerea. Din "Insectă" nu m-aţi scos şi niciodată n-aţi fost alături de mine.

PRO **Scapă Farul de retrogradare?**

Habar n-am! Ce-s eu, Mafalda?!

Foto: CRISTI PREDA Constanţa

OȚELUL - FC BRAȘOV
0 - 2

Pe Dunăre în jos

DE
CĂTĂLIN ȚEPELIN

Ieri a căzut un record: invincibilitatea Oțelului pe teren propriu, care dura de 709 zile. Oamenii lui Orac simt acum lama rece a cuțitului pătrunzîndu-le între omoplați, pentru că retrogradarea le zîmbește hîd după înfrîngerea în fața Brașovului. N-a mai rămas nimic din amintirea Galațiului trufaș de acum cîțiva ani, cînd i se spunea "campioana provinciei". Nici Guriță nu mai e același. O spune ocazia imensă ratată în debutul meciului: singur-singurel în careul mic, avînd în față doar plasa porții, atacantul care aleargă cu pași mărunți a vrut să lovească mingea și cu capul, și cu șpițul, dar a nimerit-o cu buricul. Moale, fără vînă, așa cum a jucat Oțelul de-a lungul întregii partide. Hora mediocrității s-a încins chiar în jurul fotbaliștilor experimentați din echipă, Tănase, Badea, Guriță. Semn al neputinței, gălățenii au sărit mereu peste faza de construcție, aruncînd toate baloanele la bătaie pe "vîrfuri". Un fel de desert pentru longilinii fundași ai Brașovului, care au blocat cu lejeritate orice efort ofensiv al gazdelor.

Marius Lăcătuș a lăsat deoparte orice urmă de sentimentalism și n-a avut milă de fosta sa echipă, iar "stegarii" au jucat relaxat, cu liniștea pe care o au oamenii fără griji. N-au făcut un meci mare, ci doar unul obișnuit, mergînd pe aceeași combinație care le-a adus multe puncte în deplasare: defensivă beton - contraatacuri nemiloase. Exact după cel de-al doilea gol, peste oraș s-a lăsat un văl negru. Norii au adus ploaie și griji. Multe griji pentru cei de la Oțelul, ajunși acum la -8 la "adevăr".

catalin.tepelin@prosport.ro

Oțelul a pierdut acasă după 709 zile și a intrat adînc în zona retrogradării, cu -8 în clasamentul adevărului

Foto: CĂTĂLIN LUȚU Galați

FULEU DEVASTATOR. *Viteza lui Buga l-a pus la pămînt pe Tudorel Pelin, stoperul Oțelului fiind imaginea perfectă a formației gălățene în meciul de ieri*

Onofraș are entorsă

Atacantul Marius Onofraș a părăsit terenul în minutul 28 din cauza unei entorse la glezna dreaptă, fiind înlocuit de Buga. "A fost un duel în margine cu Pelin, care m-a luat cu fulgi cu tot. Nu-mi pare prea rău, pentru că i-am bătut pe gălățeni, am dat pasa pentru primul gol și am rămas pe podium. *(Valentin Damian)*

PREMIERĂ PENTRU SURDU

Atacantul Romeo Surdu, autorul celui de-al doilea gol al brașovenilor, este produs 100 % al «stegarilor». Alături de M. Constantin și Vasiliu, el a făcut parte din generația crescută de Adi Szabo, dublă campioană națională la juniori, ultima oară în 2002. Este primul gol marcat de Surdu în Divizia A, dar debutul său s-a produs anul trecut, într-o partidă cu Ceahlăul. *(Ilie Vîju - Brașov)*

BANI DE SĂRBĂTORI

Parcursul bun al elevilor lui Lăcătuș a făcut ca gruparea brașoveană să aibă datorii de 5.500 de dolari către aceștia. O parte din bani, cîte 1.500 $, a fost deblocată ieri, președintele Ioan Nicolaie mărturisind că vrea ca jucătorii să aibă sărbători liniștite, urmînd a plăti restul săptămîna viitoare, Consiliul Local anunțînd că va vira 1,1 miliarde lei. *(Ilie Vîju - Brașov)*

VALI ȘTEFAN FURIOS

Vicepreședintele Vali Ștefan nu-și explica atitudinea jucătorilor săi. "Acum, cînd am ajuns cu cuțitul la os, pe ei parcă nu-i interesează. Nu înțeleg, cu aceiași fotbaliști în tur am avut rezultate. Să se uite fiecare în oglindă și să-și dea cîte o palmă ca să se trezească. Dacă nu se va întîmpla acest lucru, tare mi-e teamă că ne ducem direct în Divizia B, nici n-o să mirosim barajul", a declarat oficialul gălățean. *(Valentin Damian)*

"Șeicul" Gîtejan

Spre finalul meciului, norii s-au strîns deasupra stadionului din Galați și a început să plouă mărunt. Aflat la marginea terenului, observatorul de joc Florin Gîtejan ***(foto)*** **a găsit o metodă inedită de a se apăra de ploaie, acoperindu-și corpul și capul cu cîteva cearșafuri date de organizatori! "Ce era să fac? N-aveam umbrelă și trebuia să mă protejez cumva! Precis m-au filmat vagabonzii ăștia de la presă", a spus observatorul de joc.** *(Valentin Damian)*

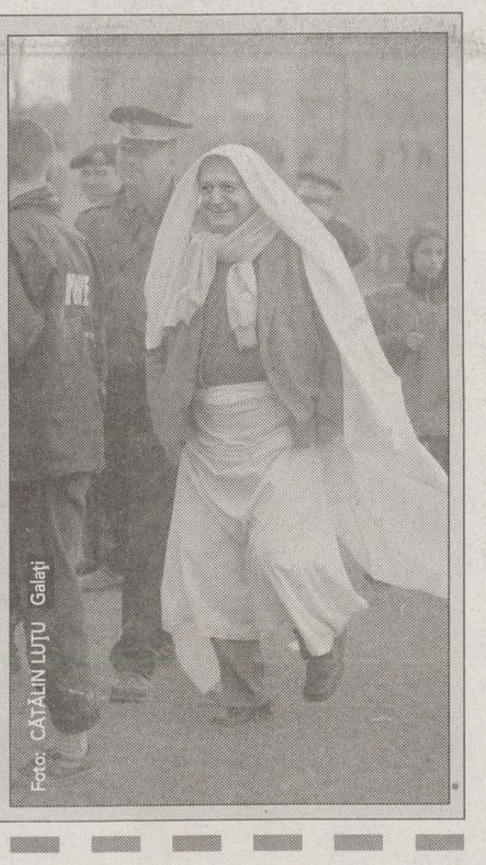

Foto: CĂTĂLIN LUȚU Galați

ATMOSFERĂ

S-a cerut demisia lui Orac

Fanii Oțelului au reacționat dur la finalul meciului, solicitînd înlocuirea antrenorului

Valentin Damian

Imediat după ce Surdu a marcat al doilea gol al brașovenilor, nervii spectatorilor gălățeni au cedat. Tot stadionul a scandat "Demisia!", iar fanii l-au ovaționat pe Marius Lăcătuș, antrenorul Oțelului în campionatul trecut. Costel Orac **(foto)**, principalul vizat de nemulțumirea tribunei, a părăsit terenul fără a reacționa în vreun fel la îndemnurile venite dinspre tribune.

La conferința de presă, el a declarat că nu își simte postul amenințat. "De la bun început obiectivul Oțelului a fost evitarea retrogradării, ne așteptam să fim în zona asta. Nu îmi explic diferența între prestațiile din tur și cele de acum, însă trebuie să identificăm repede cauzele declinului", a spus Orac. Semn că nu se gîndește să renunțe la post, el va asista astăzi la meciul Sportul -"Poli" AEK, pentru a-i urmări pe timișoreni, adversarii Oțelului din etapa viitoare.

CLASAMENT

1. Rapid	23	16	2	5	47-19	50p	(+17)
2. Steaua	23	12	6	5	26-18	42p	(+6)
3. FC Brașov	24	12	5	7	31-25	41p	(+5)
4. FC Național	23	11	4	8	36-25	37p	(+4)
5. Gloria	24	10	6	8	26-21	36p	(0)
6. Ceahlăul	23	8	8	7	31-25	32p	(-4)
7. Astra	23	10	2	11	31-33	32p	(-4)
8. U Craiova	24	8	8	8	27-30	32p	(-4)
9. FCM Bacău	24	8	7	9	23-23	31p	(-5)
10. Farul	24	9	4	11	27-36	31p	(-5)
11. Dinamo	23	9	3	11	35-35	30p	(-6)
12. FC Argeș	23	8	4	11	27-30	28p	(-5)
13. "Poli" AEK	23	9	1	13	29-40	28p	(-8)
14. Oțelul	24	7	7	10	21-33	28p	(-8)
15. Sportul	23	7	4	12	27-34	25p	(-8)
16. UTA	23	6	3	14	23-40	21p	(-12)

Etapa a 25-a (3 mai)

FC Argeș - Rapid (0-1); Steaua - Gloria (0-0); FCM Bacău - FC Național (0-0); Astra - UTA (1-2); Dinamo - Farul (1-0); U Craiova - Sportul (1-3); "Poli" AEK - Oțelul (2-2); Ceahlăul - FC Brașov (0-1)

Etapa a 26-a (7 mai)

Rapid - Ceahlăul (2-1); Gloria - FC Argeș (0-2); FC Național - Steaua (2-0); UTA - FCM Bacău (0-1); Farul - Astra (1-2); Sportul - Dinamo (1-3); Oțelul - U Craiova (0-2); FC Brașov - "Poli" AEK (1-2)

FAȚĂ ÎN FAȚĂ

Meciurile etapei	Anul primei întîlniri	J	V	E	Î	G
Sportul - "Poli" AEK	2002	1	0	0	1	2-3
FC Argeș - Ceahlăul	1994	17	8	2	7	19-19
Rapid - Steaua	1947	89	22	29	38	106-148
FC Național - Astra	1998	9	6	2	1	12-6
UTA - Dinamo	1948	67	18	15	34	75-126

ULTIMELE 5 SEZOANE

Meciurile etapei	Ed 97/98	98/99	99/2000	2000/2001	2001/2002
Sportul - "Poli" AEK	-	-	-	-	-
FC Argeș - Ceahlăul	1-0	1-0	1-1	2-1	1-0
Rapid - Steaua	1-1	3-0	2-2	1-1	3-0
FC Național - Astra	-	1-0	1-0	2-0	2-1
UTA - Dinamo	-	-	-	-	-

statistică de Ionuț Iordache

OȚELUL 0 2 FC BRAȘOV

Antrenor
Costel Orac
1. Borș ★
2. Ad. Toma ★
(19. Minescu, 65) ★
3. Pelin ★★
4. Tofan (cpt) ★★
7. S. Cernat ★
(6. C. Mărginean, 46) ★
10. I. Badea ☐
11. Guriță ☐
14. V. Tănase ☐
18. Cornea ★
24. G. Iordache ★
26. D. Oprea ☐
(17. Piana, 46) ★★

Rezerve
1. Iliuciuc, 5. Gh. Bar, 15. Bucătaru, 25. E. Bucur

Scorul la pauză 0-1
Marcatori:
0-1, Stere (11)
0-2, Surdu (74)
Arbitru
L. Dan ★★
(Aiud)
Asistenți
M. Savaniu ★★★
(Sibiu)
Cr. Nica ★★★
(Ploiești)
Cartonașe galbene:
Sărmășan (37), Iorga (43), Pelin (44), Tofan (49), B. Nicolae (50), M. Constantin (55), Buga (60), M. Stan (82)
Spectatori 8.000

Antrenor
Marius Lăcătuș
12. Dossey ★
2. C. Balint ★★★
3. Sărmășan ★★★
4. B. Nicolae ★★
5. M. Stan ★★
(16. I. Andrași, 83)
6. Bodea (cpt) ★★
11. Onofraș ★★
(17. Buga, 28) ★★
14. M. Constantin ★★★
18. Dani ★★
21. Stere ★★★
23. Iorga ★★
(24. Surdu, 65) ★★

Rezerve
22. Al. Marc, 10. Itamar, 15. Cocan, 20. Șandor

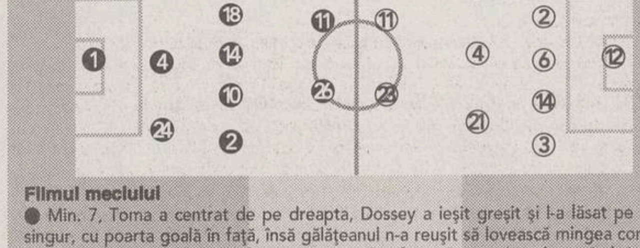

Filmul meciului
● Min. 7, Toma a centrat de pe dreapta, Dossey a ieșit greșit și l-a lăsat pe Guriță singur, cu poarta goală în față, însă gălățeanul n-a reușit să lovească mingea corect ● 0-1, min. 11: contraatac rapid în trei Iorga - Onofraș - Stere, ultimul marcînd simpluul, din 12 metri ● min. 18, cap Guriță peste poartă ● min. 68, fază similară, cu Tofan în rolul celui care a ratat ● 0-2, min. 74: brașovenii au respins un corner al Oțelului, Stere a sprintat pe contraatac, a centrat în careu pentru Surdu, care a înscris lejer ● min. 90:, Piana a prelungit o centrare din corner, însă Cornea, la cîțiva metri de poartă, a trecut pe lîngă minge

☐ Foarte slab ★ Slab ★★ Satisfăcător ★★★ Bun ★★★★ Foarte bun ★★★★★ Excelent

GLORIA 0 0 FCM BACĂU

Antrenor
Remus Vlad
1. Cîmpeanu ★★
2. Mîndrean ★★
5. V. Popa (cpt.) ★★
6. Coroian ☐
8. Minteuan ★
(17. Turcu, 58) ☐
9. Negrean ☐
10. L. Sînmărtean ★★
16. Ceaușu ★
(14. Bucuroaia, 66) ☐
(7. Anca, 81)
18. Costin ★★
20. Velcea ★
24. Jula ★★★

Rezerve
12. Anghel, 4.D. Matei, 11. Cioloboc, 25. D. Sînmărtean

Arbitru
Cr. Balaj ★★★
(Baia Mare)
Asistenți
D. Lăzărescu ★★★
(București)
I. Mureșan ★★★
(Timișoara)
Cartonașe galbene
Croitoru (15), Chioreanu (49), Jula (68), Turcu (74), Bordeianu (87), Miu (90+2), Prunea (90+3)
Spectatori 3.000

Antrenor
Ilie Dumitrescu
21. Prunea (cpt.) ★★★
2. Codreanu ★★
3. Miu ★★★
4. Bordeanu ★★
5. Bolohan ★★★
6. Chioreanu ★
(18. Ardeleanu, 64) ★
7. Fl. Petcu ★
8. N. Răducan ★
14. Croitoru ★
(20. Lovin, 46) ★
17. E. Baciu ★★
19. Ciocoiu ☐
(10. Pitu, 56) ☐

Rezerve
12. Ignătescu, 9. Nivaldo, 15. Mavrichi, 27. Găluşcă

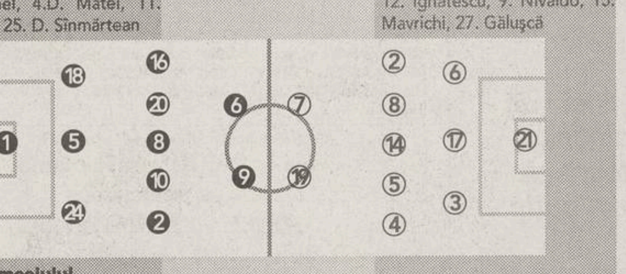

Filmul meciului
● Min. 31, Sînmărtean a trimis spre poartă dintr-o lovitură liberă de la 17 metri central, dar balonul a trecut un pic pe lîngă stîlpul drept ● min. 45, Sînmărtean a executat o nouă lovitură liberă, de la 20 de metri, Prunea a respins de lîngă bara stîngă ● min. 55, Bordeanu i-a pasat lui Ciocoiu, scăpat de marcaj, șutul finului lui Sechelariu fiind blocat de Cîmpeanu ● min. 59, Sînmărtean a irosit a treia lovitură liberă, șutînd peste poartă ● min. 70, Bordeanu nu l-a putut învinge pe Cîmpeanu de la 18 metri ● min. 74, "indirectă" pentru Sînmărtean, dar tehnicul mijlocaș a șutat în blocaj de la 17 metri ● min. 77, Jula, urcat în atac, a țintit transversala de la 20 de metri ● min. 88, Jula a făcut o cursă de 20 de metri încheiată cu o torpilă care a mușcat transversala ● min. 89, Pitu a șutat pe lîngă poartă din careu

☐ Foarte slab ★ Slab ★★ Satisfăcător ★★★ Bun ★★★★ Foarte bun ★★★★★ Excelent

Vlad i-a răspuns lui Pițurcă. **La conferința de presă, antrenorul bistrițenilor, Remus Vlad, a început o analiză a etapelor viitoare, cînd Gloria va juca în Ghencea, apoi miercuri cu FC Argeș pe teren propriu și, în fine, iarăși în Capitală cu Rapid, lăsînd să se înțeleagă că va încerca din nou să odihnească cîțiva titulari în cele două deplasări din București. Întrebat dacă va urma sfatul lui Pițurcă, care i-a sugerat să-și odihnească cîțiva titulari în meciul din Ghencea, Vlad a răbufnit nervos: "Pițurcă să-și țină supozițiile sale pentru dînsul, că nu interesează pe nimeni. Să nu-mi facă el mie echipa".** *(Radu Bichiș)*

GLORIA - FCM BACĂU
0 - 0

Generația viitoare

Foto: LUCIAN MUNTEAN

DEGEABA. *De astă dată, lui Sînmărtean (stînga) nu i-a mai ieșit jocul, Bolohan anihilîndu-l complet*

Conduși din teren de Prunea și de pe bancă de Ilie Dumitrescu, băcăuanii au plecat neînvinși de la Bistrița

DE
ALIN FORNADE

Ilie Dumitrescu și Florin Prunea. Doi dintre reprezentanții "generației de aur" au reușit ieri să plece neînvinși din fieful lui Jean Pădureanu, tovarășul de nădejde al lui Mitică Dragomir, inamicul foștilor internaționali. N-a fost spectacol, a fost însă o luptă dîrză în noroi și un arbitraj cum nu a mai avut Bistrița pe teren propriu în acest sezon.

În lipsă de idei la construcție, bistrițenii au sperat că Sînmărtean, care a evoluat accidentat, va reuși iar să mîngîie plasa cu o execuție rafinată. "Decarul" Gloriei a avut patru lovituri libere, două din poziții din care a făcut să plîngă Timișoara și Dinamo. Dar Prunea nu e doar lider sindical, ci și liderul valoric al portarilor din Divizia A și nu a putut fi păcălit. Dumitrescu a fost inspirat, punîndu-l pe Bolohan să-l marcheze pe Sînmărtean. "Bolo" a reușit să neutralize vedeta Bistriței, iar Miu nu l-a lăsat să sufle pe Negrean. Cu mijlocul și atacul paralizate, fundașul Jula a devenit cel mai periculos bistrițean, nimerind de două ori transversala.

Ilie și Florin i-au stricat Paștele lui Nea Jean. "Să vă fie rușine!", "Mai bine nu veneam la meci", au strigat, la final, cîțiva spectatori bistrițeni revoltați de prestația palidă a Gloriei, insinuînd un aranjament cu miros de trandafiri. Și pentru liniștea lor se bate "generația de aur".

alin.fornade@prosportcluj.ro

Eroul Bistriței a jucat cu anestezie locală

Fundașul central al bistrițenilor, Vasile Jula ***(la minge, în duel cu Pitu)*****, a ținut morțiș să joace împotriva formației lui Ilie Dumitrescu, deși a suferit în săptămîna premergătoare meciului o ruptură musculară la gambă. Înaintea partidei, el l-a rugat pe medicul echipei să-i facă o injecție anestezică locală, pentru a nu simți durerile în timpul partidei. În repriza secundă, Jula a creat cele mai mari ocazii ale Gloriei de a înscrie, mingea șutată de el lovind de două ori bara transversală în minutele 77 și 88.** *(Radu Bichiș)*

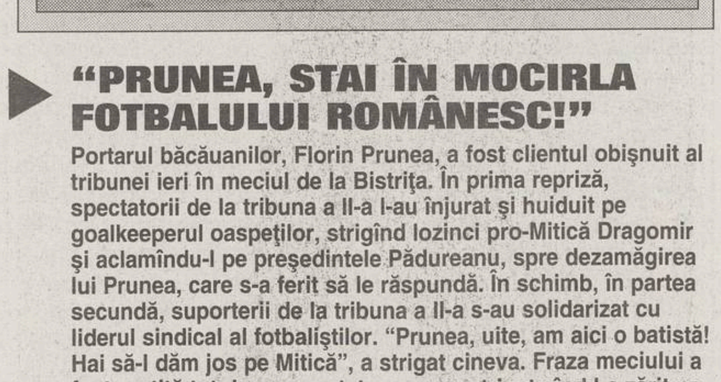

Foto: LUCIAN MUNTEAN

"PRUNEA, STAI ÎN MOCIRLA FOTBALULUI ROMÂNESC!"

Portarul băcăuanilor, Florin Prunea, a fost clientul obișnuit al tribunei ieri în meciul de la Bistrița. În prima repriză, spectatorii de la tribuna a II-a l-au înjurat și huiduit pe goalkeeperul oaspeților, strigînd lozinci pro-Mitică Dragomir și aclamîndu-l pe președintele Pădureanu, spre dezamăgirea lui Prunea, care s-a ferit să le răspundă. În schimb, în partea secundă, suporterii de la tribuna a II-a s-au solidarizat cu liderul sindical al fotbaliștilor. "Prunea, uite, am aici o batistă! Hai să-l dăm jos pe Mitică", a strigat cineva. Fraza meciului a fost rostită tot de un spectator, care a strigat cînd l-a zărit pe portarul băcăuanilor stînd în noroiul din fața porții: "Florine, stai în mocirla fotbalului românesc!". *(Radu Bichiș)*

ŞOAPTELE SPORTULUI

CĂ AŞA E-N TENIS!

Zilele trecute, Ion Ţiriac a făcut o vizită-fulger echipei Dinamo. "Cîinii" se aflau în cantonamentul de la Săftica. Însoţit de prietenul lui Nicolae Badea, omul căruia îi place să i se spună investitorul din Ştefan cel Mare, fostul tenisman le-a vorbit jucătorilor despre valoare şi ce înseamnă pentru el clubul de fotbal care are pe siglă doi cîini. El vrea ca băieţii lui Andone să cîştige Cupa României, iar din vară să devină unul dintre sponsorii principali ai echipei. Altfel, iubirea intempestivă a lui Ţiri pentru Dinamo nu-i dezinteresată. Cică omului de afaceri tare-i mai face cu ochiul baza sportivă din Groapă!

BORNA ULTIMEI SPERANŢE

Partida pe care o joacă formaţia "cîinilor roşii" la Arad poate deveni punctul relansării corabiei conduse de Badea, Borcea, Cohn şi, mai ales, Neţoiu. De ce "mai ales"? Pentru simplul fapt că astăvară, cînd le ardea buza mai tare ardelenilor, nea Gigi, om milos, i-a lăsat pe Manta, Baldovin şi Bogdan să îmbrace tricoul "Bătrînei Doamne". Oricum, culorile erau aceleaşi ca în Ştefan cel Mare. După cîteva luni bune, investitorul lui Dinamo l-a măscărit un pic pe Călin Chişbora, că nu a achitat vreo 150.000 de dolari pe cei trei. Apoi tăcere. D-aia ziceam că Aradul poate însemna un nou început al "cîinilor".

RAPOARTE LA BOC AUTOMAT

Regulamentul spune că rapoartele observatorilor trebuie să ajungă la Ligă sau la FRF în termen de 24 de ore de la încheierea unui meci. Se ştie că este doar o regula facultativă, la fel ca multe altele în fotbalul românesc. Uneori, rapoartele ajung şi cu două zile întîrziere, dar nu se supără nimeni. După ultima etapă însă, toate documentele oficiale au venit cuminţi, la foc automat. Nu de alta, dar se aflase că nea Sandu Boc îşi programase un sejur mai lung pentru Paşte şi nu putea prezida Comisia de Disciplină joi. Aşa că şedinţa a avut loc luni, imediat după etapă, conform neaoşului principiu că întotdeauna unii sînt mai egali în drepturi decît alţii, iar Sărbătorile nu sînt la fel de lungi pentru toţi.

EMOŢII

Domnule ziarist,

nu-i aşa că viaţa pare ciudată uneori? Dumneata, care eşti obişnuit să fii expeditor, te trezeşti dintr-o dată destinatar. Am vrut să-ţi scriu mai demult, dar am tot tăcut. Ştii cum se spune, noi vorbim pe teren. Hai să mai vorbim şi în afara lui, ca să aflaţi cu toţii nişte lucruri pe care nu le ştiţi.

Să n-o lungesc. Ce m-a făcut să-ţi scriu sînt ultimele critici pe care ni le-aţi adresat. Cînd zic "noi" mă gîndesc la marea majoritate a fotbaliştilor din prima divizie, băieţi care au între 18 şi 28 de ani.

Marea eroare pe care o comiteţi e să ne comparaţi permanent cu cei dinaintea noastră. De fiecare dată, voi, spectatori sau ziarişti, vă uitaţi la meciuri şi aşteptaţi să tragă la poartă Hagi, să dribleze Marcel Răducanu şi Balaci sau să dea cu capul Augustin ori Dudu Georgescu. Pe unii dintre aceştia, noi nici nu i-am prins jucînd. Dar înţelegem ce vreţi să spuneţi. Au fost mai buni decît noi. Asta e clar!

Din diverse motive, noi nu-i vom putea egala. Erau mai multe terenuri, copiii jucau cu sutele de mii fotbal pe maidane şi în parcuri... acum lumea s-a schimbat. Din toate explicaţiile care-mi trec acum prin cap, gîndiţi-vă doar la una: noi ne-am născut în România anilor '80, cînd carnea, laptele şi ouăle deveniseră produse de contrabandă. Nu rîde, domnule ziarist, aminteşte-ţi cît de prost hrăniţi am fost şi o să înţelegi de ce cădem la primul umăr al adversarului. Fără să aibă o alimentaţie de lux, generaţiile dinaintea noastră au dus-o mult mai bine.

În fine, nu despre calorii şi vitamine am vrut să-ţi scriu, ci despre dezamăgiri. Dacă veţi continua să ne comparaţi, vom pierde mereu lupta cu amintirile voastre. Judecaţi-ne pentru ceea ce facem rău noi, nu pentru ceea ce au făcut bine cei dinainte! Cînd ne daţi în ziare salariile, gîndiţi-vă că nu ni le ridicăm, aproape niciodată, integral. Cînd scrieţi despre blaturi, scrieţi şi că aşa am fost împinşi de mici să facem. Conducătorii ne-au minţit, arbitrii ne-au furat, am învăţat şi noi să minţim şi să jucăm teatru.

Aceştia sîntem! Ar trebui să ne fie ruşine? Eu zic că nu, domnule ziarist, sîntem doar nişte jucători ai unui joc pe care l-am fi putut învăţa mai bine. De unii singuri, nu vom reuşi însă asta niciodată. V-a scris un jucător român de fotbal care vă urează tuturor celor ce vă uitaţi la noi un Paşte fericit!

Cătălin Tolontan

catalin.tolontan@prosport.ro

SENSURI

DE
ALIN BUZĂRIN

De şi pentru Înviere

Meciul Rapid-Steaua din această după-amiază a primit, înainte de primul său fluier, o mulţime de epitete. Finala campionatului, derbyul derbyurilor, şi nu numai. Spiritele sînt încinse, declaraţiile se întretaie, a apărut şi povestea cu Messina. În ce fel vor răbufni toate aceste orgolii pe gazon?

Românii nu sînt cine ştie ce maeştri ai fotbalului, armele redutabile din arsenalul lor însemnînd doar strecuratul mingii printre picioare şi pasa cu călcîiul. Printr-o firească lege a compensaţiei, avem alte daruri. Îmbîrligăm, iscăm tensiune pînă şi în jurul unei căni în care fierbe apa pentru ceai, bănuim, luăm la mişto, vrem să umilim. Anunţăm în săptămîna dinaintea meciului că ni-l dorim pe Bratu. Credem că prin asta dăm marea lovitură destabilizatoare în rîndurile inamicului, fără să ne gîndim că prin ricoşeu îl putem atinge pe propriul atacant, Claudiu Răducanu, despre care rezultă din context că e mult mai puţin valoros decît vizaviul său în alb-vişiniu. Important e că am reuşit să-l aiurim pe Bratu, gata să cadă de pe scaun cînd aude că are o ofertă de două milioane chiar din campionatul intern.

Aceasta a fost diversiunea Stelei, la care Rapidul n-a stat cu mîinile în sîn. L-a contestat pe prematur anunţatul Salomir şi de aici a rezultat tot bîlciul căruia victime i-au căzut Nicolae Grigorescu şi întreg arbitrajul românesc. Apoi, s-a anunţat că va apăra Răzvan Lucescu, deşi la fel de bine se putea spune că în poartă va sta Rică Răducanu. Sau chiar Marian Ioniţă, care se pricepe şi el. Pînă la urmă între buturi va fi Dolha, adică alegerea cea mai puţin exotică.

Discuţia s-a mutat în zona nodurilor de la cravată, s-au făcut pedigreeurile conducătorilor, cu mare atenţie pentru a cîta generaţie de intelectuali o reprezintă Meme sau Răzvan. Piţurcă a recunoscut că meciul e totuşi un derby, ceea ce înseamnă enorm pentru un tip care ne tot repetă de ani de zile că singurele derbyuri ale echipei sale sînt cele disputate împotriva lui Dinamo.

Jucătorii privesc acest spectacol din cantonamente. Gîndurile le rămîn înţepenite la ce va fi astăzi după-amiază, dar amintirea recentului Manchester-Real nu-i poate părăsi. Florentin Dumitru poate că ar vrea să fie Beckham, Bratu se visează Ronaldo, Aliuţă de ce n-ar fi Zidane, iar Rădoi, Helguera, cu riscul unui autogol cu călcîiul în biografie. Cu siguranţă că ei au învăţat mai mult din acel meci decît din săptămîna tensionată la care i-au obligat capriciile şi orgoliile conducătorilor. E greu să le pretindem fotbaliştilor frumuseţe cît timp noi nu sîntem frumoşi.

Nimeni nu-i va cere lui Bratu să dea golurile lui Ronaldo. Nici lui Claudiu să ştie careul pe dinafară, ca Van Nistelrooy. Ei trebuie doar să se comporte şi să gîndească precum celebrii lor omologi, nu să îi egaleze tehnico-tactic. Dar e acest lucru posibil într-o atmosferă în care gazul principal nu e fotbalul, ci teatrul?

La sfîrşitul meciului se vor face în mod sigur calcule. Vor fi 11, 8 sau 5 puncte diferenţă, în funcţie de rezultat. Se vor analiza şansele la titlu, la locul doi, se vor da declaraţii tăioase, se vor naşte noi polemici. E clar că nu va putea fi chiar ca pe Old Trafford, dar cu doar 5 ceasuri înainte de Înviere ar fi păcat să fie ca pe Astra. Înainte de a ne dori ce e mai bine, trebuie să ne temem de ce e mai rău!

alin.buzarin@prosport.ro

Dacă e sîmbătă, e Tudor Octavian

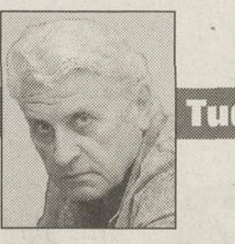

Cîini pînă la poartă!

Se spune că marile dureri sînt mute.

În campionatul nostru, marile suferinţi nu numai că-s exagerat de vorbăreţe şi agresive, dar cîteva sînt şi ude. Iar o manifestare jenantă cum e plînsul fotbaliştilor la înfrîngere tinde, datorită frecvenţei, să treacă drept dovadă de profesionalism.

Că sportivilor le dă lacrima cînd urcă pe podiumuri şi se cîntă imnul patriei e de înţeles. Nu-i de condamnat nici reacţia celor care au ochii umezi la eşec. Bocirea însă la un meci egal trebuie socotită o contribuţie autohtonă la teoria şi practica masculinităţii frustrate. După egalul cu Naţionalul - spun martorii oculari -, Bărcăuan a părăsit terenul "plîngînd în hohote". Fapt ce înseamnă că la Ploieşti dacă ar fi jucat ar fi trebuit să inunde gazonul cu ofranda ochilor şi să-i auzim jeluirea pînă la Bucureşti. Bărcăuan nu-i primul dinamovist care dă apă la şoareci. Un confrate de la un săptămînal specializat în duioşii de larg consum, şocat de spectacol, scria în cronica partidei că în lacrimile sale "reverberau umilinţele întregii echipe". Poate mai propriu ar fi fost să spună că nu reverberau, ci bălteau. Bărcăuan n-ar fi fost nici primul bărbat din lume care se văicăreşte prin procură. În Mexic, în unele sate de munte uitate de timp, femeia nu scoate un geamăt cînd naşte, în schimb bărbatul iese pe prispă şi urlă de parcă-i castrat.

Ca şi mersul la biserică înaintea unui meci important, ca şi datul în bobi, plînsul cu martori e ca frecţia la piciorul de paltin. Prin anii '70, într-un articol preluat dintr-un cotidian rusesc, se făcea o paralelă timidă între socialism şi capitalism printr-un soi de anecdotă-parabolă. Se spunea, în articolul cu pricina, că două vase de pescuit - unul sovietic şi altul japonez - care aruncau plasele în aceleaşi ape aveau rezultate diferite. Intrigat că niponii îşi făceau planul, iar ai lui nu, căpitanul bolşevic l-a întrebat pe omologul japonez care-i secretul. "Voi ce faceţi cînd scoateţi plasele goale?", l-a întrebat asiaticul. "Punem rapid de o şedinţă de analiza muncii. Dar voi?" "Noi - a zis pescarul japonez - le mai aruncăm o dată!"

Dacă obiceiul plînsului artistic la sfîrşitul jocului se înstăpîneşte, am putea licenţia curînd şi alte inovaţii.

Nu-i suficient că Neţoiu şi Borcea blestemă ca şamanii arbitrajul, adversarii şi presa. Cum pentru Dinamo din cele 31 de faulturi adunate în partida de la Ploieşti nici unul nu-i din vina jucătorilor, a tehnicii lor precare şi a trufiei ce răzbate din toate declaraţiile acestora, înseamnă că motivele degringoladei trebuie căutate la Institutul Meteorologic, la Arhivele Statului, la Uniunea Crescătorilor de Cornute Mici, la UNESCO, la Casa Albă şi la Clisura Dunării. În nici un caz în ograda proprie. Iar criza se rezolvă nu prin antrenamente şi o căciulă mai mică decît cîştigarea prin tradiţie a campionatului şi a Cupei, ci prin terapie cu popi, dezminţiri la ziare, simpozioane tematice, ore de magie albă, acatiste, excomunicări de arbitri şi cîte o şedinţă de analiză a muncii după fiecare fault de abator al lui Alexa, după fiecare ieşire primitivă a lui Onuţ, după toate mingile trimise de atît de talentaţii "cîini" pînă la poartă în tribune, la adversari, la întîmplare, în înaltul cerului, la mama dracului şi doar o dată pe meci spre gol.

Toată lumea ştie să se poarte civilizat la victorie. Diferenţa dintre omul bine educat şi cel isteric e în comportamentul la eşec. Dinamo pierde urît, iar în partida de la Ploieşti cu Astra a dovedit că plînsul lui Bărcăuan e apă de ploaie. Pasa şi driblingul se învaţă, dar demnitatea e o chestiune de sistem, de concepţie de viaţă.

tudor.octavian@prosport.ro

IMAGINEA ZILEI Stăpînul gunoaielor

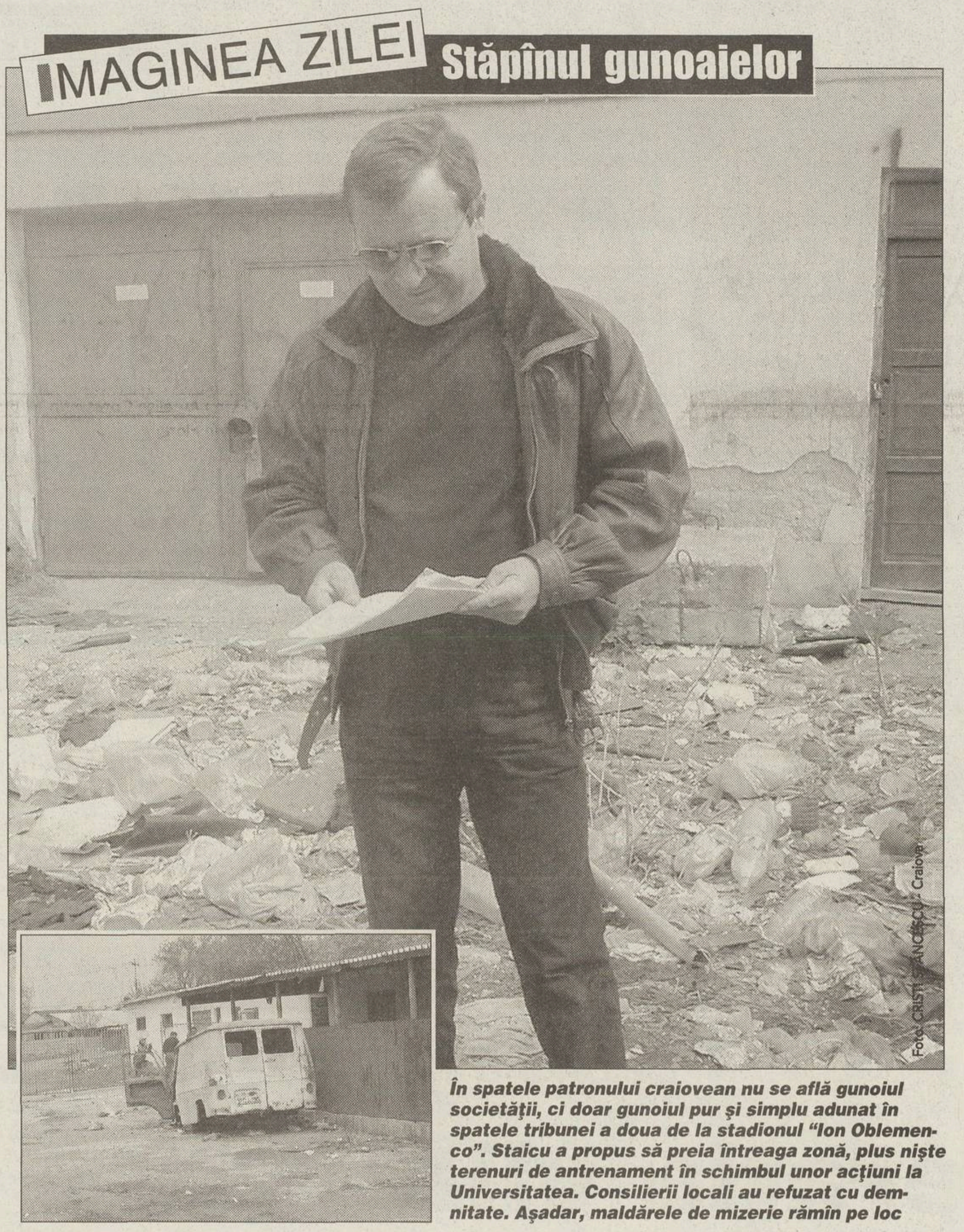

În spatele patronului craiovean nu se află gunoiul societăţii, ci doar gunoiul pur şi simplu adunat în spatele tribunei a doua de la stadionul "Ion Oblemenco". Staicu a propus să preia întreaga zonă, plus nişte terenuri de antrenament în schimbul unor acţiuni la Universitatea. Consilierii locali au refuzat cu demnitate. Aşadar, maldărele de mizerie rămîn pe loc

CIRIPITURI Italiano vero

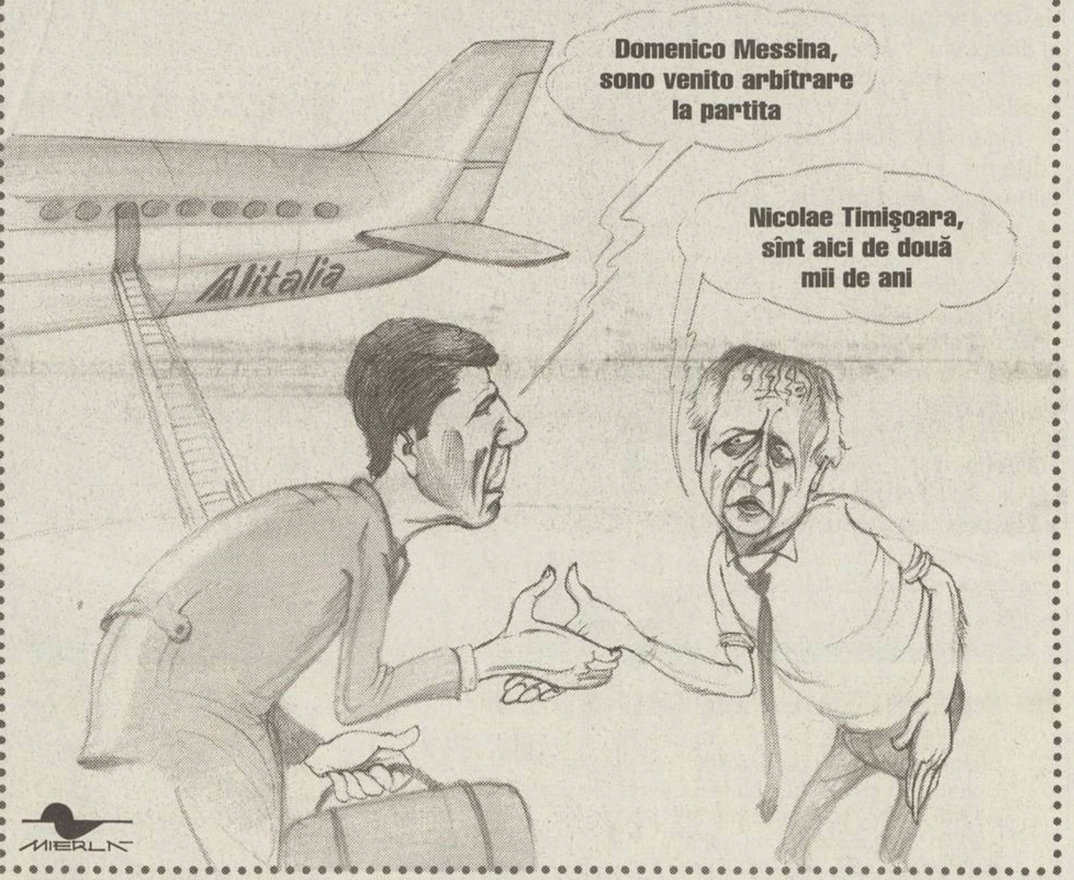
Domenico Messina, sono venito arbitrare la partita
Nicolae Timişoara, sînt aici de două mii de ani
Alitalia
MIERLA

Delegarea italianului Domenico Messina la derbyul Rapid-Steaua e încă un semn al crizei din arbitrajul şi fotbalul nostru. Eliberat de lupta internă în care s-a zbătut două zile, Nicolae Grigorescu se poate ocupa acum de problemele curente. Cum ar fi, de exemplu, şi să crească un arbitru în stare să oficieze la un meci important

PASE CU CITITORII

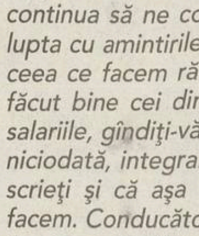

Răspunsuri de
CRISTIAN GEAMBAŞU

Zeii Champions League şi muritorii Diviziei A

Adrian Ştefan, e-mail: *Vă mulţumim Real şi United, vă mulţumim Zidane, Ronaldo, Beckham, Van Nistelrooy, Veron. Mulţumim că existaţi. Ruşine dinamo, ruşine vlad munteanu, ruşine kiriţă, ruşine divizia A, ruşine dumitru dragomir, ruşine mircea sandu. După meciurile de marţi şi miercuri, coincidenţa nefericită pentru dinamo că a jucat înainte de zeii fotbalului, s-a văzut cel mai bine diferenţa dintre zei şi muritorii de rînd. Ştiu că această comparaţie este nepotrivită, dar pînă la urmă şi la noi se joacă tot fotbal şi, cel mai important, şi echipele lor au tot oameni ca jucători, dar oameni cu caracter, oameni care prin ceea ce fac pe teren şi în afara acestuia ajung să fie un fel de zei, ne fac să stăm în faţa televizoarelor, ne fac să fim suporteri ai lui Manchester sau Real şi nu ai lui dinamo şi steaua.*

Ca o paranteză, mă întreb cum poate emite pretenţii dinamo sau oricare altă echipă din divizia A cu nişte jucători care sînt mai cunoscuţi din paginile revistelor mondene, clienţi fideli ai cluburilor din Bucureşti, decît de pe terenul de joc?

P.S. Numele proprii nu le-am scris cu litere mici din cauza unei greşeli...

Alex Micloş, Timişoara: *De ce 90 de minute trec aşa de uşor marţi şi miercuri seara, iar alteori par o agonie infinită? Miercuri seara magia a fost nemăsurată. Dacă fotbalul ar fi fost o religie, atunci sînt convins că şi un păgîn ar fi fost copleşit de admiraţie în faţa zeilor evaluaţi la sute de milioane de dolari. Fiindcă nu îi putem vedea decît la televizor, ne întrebăm dacă oamenii aceştia există, precum copilul trezit în toiul nopţii dacă într-adevăr există cadourile pe care el le vede sub pomul de Crăciun. E vis sau realitate? Ei sînt de neatins. Pînă şi spectatorii din tribune par din altă lume. Ei aplaudă fără ezitare, dar şi cu o sinceritate debordantă omul care s-a jucat cu visele lor, tăindu-le apoi brutal de 3 ori la rînd. Ei, care sînt obişnuiţi cu aşa ceva, şi-au plecat capetele de admiraţie în faţa adversarului. Şi tot n-au renunţat la luptă. Într-un amestec de profesionalism condimentat cu nebunie, dar mai ales cu încăpăţînare, fotbalişti şi tribune au demonstrat veritabile axiome de viaţă, în care ai datoria să lupţi pînă în ultima secundă. Urmărind asemenea lecţii predate pe viu, te trezeşti fără să vrei gîndindu-te că dacă oraşul tău ar avea aşa echipe ai dormi la stadion zi şi noapte. Că ai putea să urli la fiecare meci 90 de minute încurajînd jucători ce nu cunosc alt cuvînt în afară de sacrificiu. De ce, Doamne, nu m-am născut la Madrid?*

P.S. Din respect pentru ce s-a întîmplat miercuri seara pe Old Trafford, comparaţiile meciurilor din Divizia A cu cele din Europa, fie că e vorba de arbitraje, calitate sau mai ştiu eu ce, ar trebui categoric interzise.

Ciupi, e-mail: *Mulţumim ProTV, mulţumim ProSport, mulţumim UEFA, mulţumim Dumnezeu, mulţumim Divinităţilor pentru asemenea seară!*

Demisia Dragomir şi Sandu!

Astfel de mesaje au sosit pe adresa de mail a ProSport după meciul Manchester-Real. Oamenii sînt copleşiţi de frumuseţea fotbalului arătat de marile echipe ale Europei şi tot mai dezgustaţi de evenimentele cu iz penal ale întrecerii interne. Asta ar trebui să dea de gîndit oficialilor Ligii şi Federaţiei. Nu au timp, fiindcă sfîrîie mangalul din grătar în aşteptarea fleicilor.

cristian.geambasu@prosport.ro

PROVERBE

"Am jucat mai bine, dar fotbalul nu e mereu corect"

Părerea lui **Chivu** după partida AC Milan-Ajax

"Nu vreau ca Bucureştiul să mă înghită ca pe mulţi alţii, indiferent de metodele pe care le folosesc şi chiar dacă unele sînt machiavelice"

Preşedintele executiv stelist **Mihai Stoica** dînd o explicaţie pentru spectaculoasele sale ieşiri la rampă

"N-am auzit de ele. Ştiu doar că se bat pentru titlu"

Aflăm din nou că nimeni nu are habar de fotbalul românesc păstorit de Sandu şi Dragomir din gura italianului **Domenico Messina**, arbitrul meciului Rapid-Steaua

"Poate că este rezultatul lipsei de credibilitate a arbitrilor români, creată de reacţiile acuzatoare ale cluburilor mai mult sau mai puţin obiective"

Delegarea lui Messina explicată de **Marian Salomir**. Nu se înţelege dacă echipele noastre sînt acuzatoare sau mai puţin obiective

"Bayern se poate compara cu Milan, Inter sau Manchester. Dar Real e foarte departe"

Franz Beckenbauer, fostul mare fotbalist german, actualul preşedinte al lui Bayern München

"Ce sigur n-a scris este că îi împrumutam bani ca să poată merge la cazinou"

Lothar Matthäus, fost coechipier la Bayern, despre ce nu se aşteaptă să găsească în cartea biografică a lui Stefan Effenberg

PRO SPORT
FONDAT 1997

Redactor şef CĂTĂLIN TOLONTAN *(tel. 205.22.97)*
Redactor şef adjunct ANDREI VOCHIN *(tel. 205.22.82)*
Şef departament fotbal BOGDAN STAMATOIU *(tel. 205.22.71)*
Şef departament sporturi LUMINIŢA PAUL *(tel. 205.22.79)*
Şef departament fotbal internaţional ANDREI NICULESCU *(tel. 205.22.83)*
Şef departament reporteri speciali EMANUEL TERZIAN *(tel. 205.22.76)*
Editorialişti ALIN BUZĂRIN, CRISTIAN GEAMBAŞU *(tel. 205.22.85)*
Seniori editori MIHAI CIUCĂ, ION CUPEN, TUDOR OCTAVIAN *(tel. 205.22.86)*
Art director MARIAN TOADER *(tel. 205.22.62)*

• *Reporteri speciali* MARIUS GEANTĂ, DECEBAL RĂDULESCU, COSTIN ŞTUCAN, VIOREL TUDORACHE, IOAN VIOREL • *Fotbal* AUGUSTIN ROMAN (adjunct - *tel. 205.22.71*), CRISTIAN CREŢU (coordonare divizii inferioare - *tel. 205.22.72*), EDUARD APOSTOL, MIHAI BREZEANU, LIVIU CHIRIŢĂ, VALENTIN DAMIAN, ADRIAN FLOREA, JUSTIN GAFIUC, IONUŢ IORDACHE, MARIUS MĂRGĂRIT, RADU OPRIŞAN, MIHAI PAUL, HORAŢIU SIMA, CĂTĂLIN ŢEPELIN, DAN UDREA, CRISTI ZAGARADNIUC • *Fotbal internaţional (tel. 205.22.75)* AURELIAN BOTEZATU, THEO JUMĂTATE, BENIAMIN OSMAN, CONSTANTIN POPESCU, DANIEL SCORPIE • *Sporturi* ADRIAN GEORGESCU (şef secţie Auto), SORIN ARECCO (Auto), ROBERT BERZA, LUMINIŢA DICULESCU, OANA DUŞMĂNESCU, MIRELA NEAG, MARIAN URSESCU • *Mondene* FLORIANA IACOB • *Utile* MARIUS NĂESCU (şef secţie - *tel. 205.22.95*), CARMEN NĂESCU • *Corespondenţi zonali* CRISTIAN MARINESCU (Muntenia), CRISTI STĂNCESCU (Oltenia), OVIDIU GANCEA (Banat), OVIDIU MINEA (Moldova) • *Caricaturist* EMIL MIERLĂ • *Secretariat de redacţie* RĂZVAN MICLEA, CRISTIAN AGIU, MARIAN ANDREANA, ANGELA IANCU, EMIL MIHAIU • *Imagine* CRISTIAN PREDA (şef secţie), GABRIELA ARSENIE, CĂTĂLIN LUŢU • *Editor imagine* DAN BUCUR • *Desk* MARIAN BUSUIOC, CLAUDIA CĂLIN, ANA-MARIA GEORGESCU, MARIA LODROMAN • *IT* LIVIU MATACHE (şef secţie), VERONICA SÎRBU, MARIAN GHEORGHIESCU, IRINA VISARION • *Layout* BOGDAN LUBEN (şef secţie), LAURENŢIU APETRI, DIANA BACEA, CĂTĂLIN CONSTANTINESCU, ALEXANDRU MIELUŞ, LUMINIŢA TĂBĂRAN, STELA TĂNASE, LAURA TRANDAFIR, VIORICA VOICU, ILEANA ZOTA

Cotidian editat de SC Editura Sportrom SRL
o companie a Ringier Romania
Director General THOMAS LANDOLT
Director financiar SILVIU MOCANU

Şef difuzare, publicitate, marketing şi producţie RĂZVAN CORNEŢEANU

• *Vînzări de publicitate* CĂTĂLINA ZAMAN (director), DIMITRIA HOGAŞ (tel: 203.09.15; 203.56.44; fax: 203.08.76) • *Director marketing* FLORIN BRĂNICI *(tel. 203.08.03; fax. 203.08.36)* • *PrePress* MEDIA GRAPH SERVICES • *Distribuţie* HADRIAN MATEESCU *(tel. 203.09.31, 203.09.33, fax. 203.09.36)* • *Director departament abonamente* ANDREEA PAREPA *(tel. 203.09.26, 203.09.90)* • *Director producţie* LUCIAN RADU

Redacţie: Bucureşti, bd Ferdinand, nr.99, sector 2,
Tel: 205.22.07; **Fax:** 205.22.58
Web site: http://www.prosport.ro
E-mail: prosport@prosport.ro,
Tipar Imprimeriile Media Pro **Comenzi:** Tel. 490.82.47; Fax 490.82.43

ISSN 1453-3707

Ediţia de Transilvania
Redacţie: Cluj Napoca, B-dul. 21 Decembrie 1989 nr. 146
Tel: 0264.407.813, 0264.407.828; **Fax:** 0264.407.834
E-mail: redactia@prosportcluj.ro

Publisher ADRIAN POP • *Coordonator ediţie* ALIN FORNADE • *Responsabil corespondenţi* RAMONA MÎNZAT • *Redactori* RADU BICHIŞ, ADINA OŞAN • *Secretariat de redacţie* DORIN PRUNĂ • *Foto* LUCIAN MUNTEAN, IOAN TASI • *IT* VALENTIN STEGARU • *Vînzări* LOREDANA FĂT, IULIA RISTEA *(tel. 0264.407.834)* • *Producţie* RAZVAN MICHEŞAN
Difuzare: NDC Cluj Tel: 0264.407.872; **Fax:** 0264.407.871
Tipar Imprimeriile Media Pro Cluj **Comenzi:** Tel 0264.407.869;

ABONAMENTELE la ProSport se pot face la orice oficiu poştal sau filială RODIPET, ziarul fiind înregistrat la numărul 1065 în catalogul publicaţiilor

SPORTUL - "POLI" AEK

Mulţescu, prins la mijloc

Foto: IOAN TASI

Dacă va învinge astăzi în Regie, tehnicianul timişorenilor *(foto)* va retrograda echipa pe care a promovat-o în Divizia A

Mihai Brezeanu
Dan Popescu
(Timişoara)

La finalul sezonului 2000-2001, Sportul revenea după trei ani în prima ligă, avîndu-l pe banca tehnică pe Gigi Mulţescu. La doi ani de la acel moment, "studenţii" se află, cu şapte etape înainte de final, pe penultimul loc, cu -8 la "adevăr" şi orice pas greşit pe teren propriu le-ar putea fi fatal. Condamnarea ar putea fi semnată chiar azi, de formaţia fostului lor tehnician. "Nu pot uita meciul jucat de Sportul la Roman. Eram conduşi cu 2-0, a fost eliminat şi Diniţă, dar am făcut două schimbări inspirate şi am reuşit să egalăm, iar apoi să promovăm în Divizia A" şi-a amintit Mulţescu.

"Pentru noi ar fi bună şi o remiză, dar nu putem să nu luăm în considerare faptul că, în cazul unei victorii, vom lua o opţiune serioasă pentru evitarea retrogradării. Sentimental, aş vrea ca ambele echipe să se salveze, dar acum sînt antrenorul lui «Poli» şi m-aş bucura să scăpăm în primul rînd noi de retrogradare", a mărturisit Mulţescu, care, cu excepţia lui Maxim, a lucrat în urmă cu doi ani cu toţi jucătorii din actuala echipă a Sportului.

STADION REGIE

SPORTUL 15:00 **"POLI" AEK**

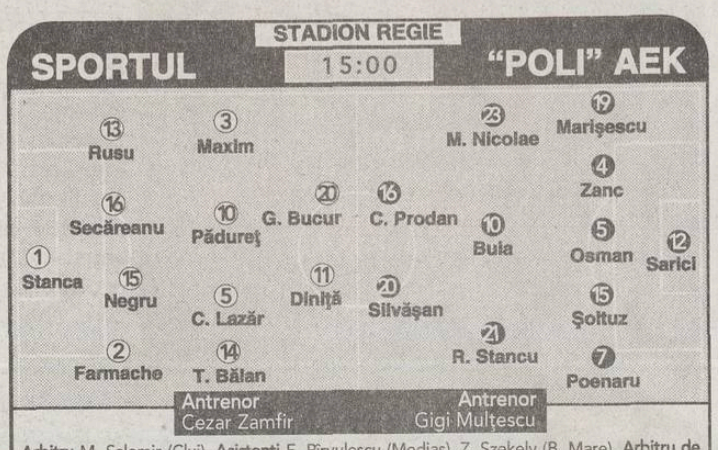

Antrenor Cezar Zamfir

Antrenor Gigi Mulţescu

Arbitru M. Salomir (Cluj). **Asistenţi** E. Pîrvulescu (Mediaş), Z. Szekely (B. Mare). **Arbitru de rezervă** V. Bratu (Slobozia). **Observatori** V. Alexandru (Ploieşti), O. Goga (Braşov)

Rezerve: 12. Stăncioiu, 7. Cr. Irimia, 9. Mazilu, 18. Chihaia, 21. Ciubotariu, 22. S. Stancu, 23. Galamaz
Absenţi: -

Rezerve: 1. A. Bogdan, 2. A. Dumitru, 8. Ionilă, 13. M. Oprea,14. Ir. Voicu, 17. Bălace, 25. Şuleap
Absenţi: Constantinovici (suspendat), Balauru (accidentat)

În direct - Pro TV

Intrarea liberă

Zanc vrea revanşa

Pentru Călin Zanc *(foto)*, cel mai constant jucător timişorean din acest retur, cei trei ani petrecuţi la Sportul Studenţesc, între 1995-1997, au fost zbuciumaţi. "Cel mai mult mi-a plăcut în sezonul în care am jucat partidele considerate acasă pe stadionul din Tîrgu Jiu. Îmi aduc aminte că am avut o serie de cinci goluri marcate în ultimele cinci minute ale partidelor din retur şi am reuşit să scăpăm de retrogradare", rememorează Zanc. După trei sezoane în Regie, Zanc a încercat să se transfere în străinătate, dar n-a reuşit. "Atunci m-am despărţit cu scandal, pentru că n-au mai vrut să-mi dea 12.000 de dolari din contract. Ca să se răzbune, m-au vorbit pe la spate că aş fi trîntit unele meciuri. Sper să mă revanşez sîmbătă. Dacă vom cîştiga, vom scăpa 99 la sută de retrogradarea directă", a spus Călin Zanc. *(Dan Popescu - Timişoara)*

Foto: LUCIAN MUNTEANU

Meciul din tur a fost fatal pentru Panduru

Meciul Sportul - "Poli" AEK din tur a fost ultimul pentru Basarab Panduru pe banca tehnică a timişorenilor. Deşi "alb-violeţii" au cîştigat cu 3-2, după meci, Panduru a insinuat că preşedintele CA, Toni Doboş, s-ar fi amestecat în alcătuirea formaţiei. Drept urmare, după două zile, Panduru a fost demis, lăsîndu-i locul lui Stelian Gherman. *(Dan Popescu - Timişoara)*

Punctajul jucătorilor din Divizia Fantastică în etapa 24

GLORIA			FCM BACĂU		
Cod	Jucător	Puncte	Cod	Jucător	Puncte
013	Cîmpeanu	4	016	Prunea	5
040	S. Costin	3	033	Bordeanu	3
045	A. Rus	0	043	Ciurlea	0
062	Miszti	0	075	E. Baciu	3
066	Bucuroaia	1	084	Ardeleanu	2
076	Mîndrean	3	089	Codreanu	3
115	V. Popa	3	097	R. Ciobanu	0
126	Velcea	1	102	Apostol	0
157	Cioloboc	0	113	Bolohan	4
168	Minteuan	1	118	Miu	4
176	Sînmărtean	2	134	Nivaldo	0
234	Coroian	0	155	Trofin	0
			180	Pitu	0
			196	M. Ilie	0
			218	Fl. Petcu	1
			245	Ciocoiu	0
			250	Cursaru	0
OŢELUL			FC BRAŞOV		
006	Iliuciuc	0	010	Arcanu	0
027	Sîrghi	0	011	Dossey	3
077	Ad. Toma	1	025	Cocan	0
092	Pelin	2	058	Sărmăşan	4
101	Tofan	2	085	B. Nicolae	3
137	Maleş	0	091	M. Stan	3
163	Arhire	0	104	Bodea	3
225	D. Oprea	0	143	Vasc	0
242	Guriţă	0	150	Buga	2
			162	Stere	5
			183	Isăilă	0
			207	Onofraş	2
			212	M. Luca	0
			222	Vascko	0
FARUL			U CRAIOVA		
014	Curcă	0	036	Dunăreanu	0
026	C. Mocanu	0	047	Ciocoi	0
035	Şchiopu	2	053	Ursu	0
046	Ad. Voicu	0	068	I. Rada	2
051	I. Barbu	2	090	Papură	2
067	Abăluţă	0	95	Crăciunescu	0
100	Senin	2	094	Vochin	0
122	Uşurelu	0	131	Pleşan	3
138	Dicu	0	141	Vigariu	1
144	Lungu	2	177	M. Sava	5
158	Bădescu	3	220	Verdeş	0
165	Chirea	0			
184	Cristocea	1			
202	Bălţoi	1			
216	Cr. Negru	0			
223	L. Mihai	8			
238	Zicu	2			

SPORT LA TV

SÎMBĂTĂ

11:00	**Prima TV** ÎNREGISTRAT	FOTBAL / Divizia B, etapa a 23-a: **Unirea Focşani - FC Oneşti**
14:00	**Pro TV**	**Magazin Liga Campionilor**
15:00	**Pro TV** ÎN DIRECT	FOTBAL / Divizia A, etapa a 24-a: **Sportul - "Poli"**
16:30	**B1 TV** ÎN DIRECT	FOTBAL / Germania, Bundesliga: **VfB Stuttgart - Hansa Rostock**
17:00	**TV România 1** ÎN DIRECT	FOTBAL / Divizia A, etapa a 24-a: **Rapid - Steaua**
21:30	**B1 TV** ÎN DIRECT	FOTBAL / Italia, Serie A: **AS Roma - AC Milan**

DUMINICĂ

16:00	**B1 TV** ÎN DIRECT	FOTBAL / Italia, Serie A: **Reggina - Parma**
21:30	**B1 TV** ÎN DIRECT	FOTBAL / Italia, Serie A: **Inter - Lazio**
00:20	**TV România 1**	MINUTUL 91 - **Rezumatele partidelor din etapa a 24-a a Diviziei A**

TRAGERE LA SORŢI

100 de bilete la meciul Rapid - Steaua

Cîştigătorii tichetelor gratuite îşi pot ridica premiile de la sediul Ringier România, str. Fabrica de Glucoză nr. 5 (în apropierea staţiei de metrou Pipera). Au participat la tragerea la sorţi din această săptămînă 1.000 de apeluri telefonice.

Nr.	Nume&Prenume	Oraş
1	Alecu Marian Gheorghe	Bucureşti
2	Andrei Radu	Bucureşti
3	Anghel Cristian	Bucureşti
4	Antonescu Elena	Bucureşti
5	Antonie Gheorghe	Bucureşti
6	Arotăriţei Cornel	Bucureşti
7	Barbu Ion	Bucureşti
8	Barbu Mihaela	Bucureşti
9	Blătilă Valeriu	Bucureşti
10	Boiangiu Virgil	Bucureşti
11	Bordei Georgian Răzvan	Buzău
12	Bragadiru Dan	Bucureşti
13	Brodoceanu Ancuţa	Bucureşti
14	Burcea Marius	Bucureşti
15	Butnaru Cristian	Bucureşti
16	Chirea Alexandru	Bucureşti
17	Chiru Alexandru	Bucureşti
18	Chivu Dragoş	Bucureşti
19	Cimbru Marin	Bucureşti
20	Cimpoi Adrian	Bucureşti
21	Cimpoieru Dan	Bucureşti
22	Ciumaş Ciprian	Braşov
23	Constantin Cristian	Bucureşti
24	Coroamă Bogdan	Bucureşti
25	Costea Daniel	Corabia
26	Crăciunică Cristian	Ploieşti
27	Craja Mihai Gabriel	Bucureşti
28	Croitoru Vasile Marian	Bucureşti
29	David Cristian	Bucureşti
30	Dinu Ion	Bucureşti
31	Dinu Marian	Bucureşti
32	Drăgoi Mihai	Bucureşti
33	Dragomir Ion	Bucureşti
34	Dragomir Stanciu	Bucureşti
35	Duţu Marin	Bucureşti
36	Dumitrache Dan	Bucureşti
37	Dumitru Laurenţiu	Bucureşti
38	Ene Cristian	Bucureşti
39	Ganci Vasile	Bucureşti
40	Guturici Adriana	Bucureşti
41	Hudubeţ Cătălin	Bucureşti
42	Iliescu Virgil Aurelian	Bucureşti
43	Indrei Dragoş Alexandru	Bucureşti
44	Ion Constantin	Bucureşti
45	Ionescu Ştefan	Bucureşti
46	Ivan Cătălin	Afumaţi
47	Ivan Stelian	Bucureşti
48	Logofeteasa Valentin Ionuţ	Bucureşti
49	Luca Adrian	Bucureşti
50	Lungoci Florin	Bucureşti
51	Lupu Ionel	Bucureşti
52	Mandiş Carmen Violeta	Adjud
53	Manu Aurelian Constantin	Bucureşti
54	Marin Florin	Bucureşti
55	Marin Ionuţ Adrian	Bucureşti
56	Matei Costin	Bucureşti
57	Mihai Mircea	Bucureşti
58	Munteanu Cristian	Bucureşti
59	Munteanu George	Bucureşti
60	Năstase Marian Ionuţ	Crevedia
61	Nedelcu Cătălin	Bucureşti
62	Negurescu Niculae	Bucureşti
63	Nicolescu Marius	Constanţa
64	Nurlai Erdun	Medgidia
65	Oprea Gabriel	Bucureşti
66	Pîrvulescu Nicolae Lucian	Bucureşti
67	Păsculea Alexandru	Popeşti Leordeni
68	Păun Aurel	Bucureşti
69	Panait Vasile	Bucureşti
70	Pantazi Adrian	Bucureşti
71	Patriciu Mihail	Bacău
72	Petre Ştefan	Bucureşti
73	Podaru Cristian Cornel	Bucureşti
74	Popa Constantin Gabriel	Bucureşti
75	Popa Dan	Bucureşti
76	Popescu Ionel	Bucureşti
77	Popovici Gheorghe	Bucureşti
78	Preda Ioana	Moara Vlăsiei
79	Preda Nicuşor Adrian	Bucureşti
80	Rădulescu Liviu	Bucureşti
81	Roşu Ioan Ştefan	Zalău
82	Rozoleanu Cristian	Bucureşti
83	Simciu Constanţa	Bucureşti
84	Spiroiu Ovidiu	Bucureşti
85	Stoian Costinel	Crevedia Mare
86	Stoica Daniel	Bucureşti
87	Stoica Romulus	Bucureşti
88	Suciu Ionuţ	Voluntari
89	Ştefan Cătălin	Bucureşti
90	Şupa Anton Mihai	Bucureşti
91	Toncea Leonid	Zimnicea
92	Trană Sorin	Bucureşti
93	Tucan Cristian	Bucureşti
94	Turmacu Alin Constantin	Bucureşti
95	Ungureanu C-tin	Popeşti Leordeni
96	Vaida Marian	Bucureşti
97	Vasilescu Ilie Marius	Bucureşti
98	Vilea Florian	Bucureşti
99	Vlad Zaharia	Bucureşti
100	Voicu Şerban	Bucureşti

PROGRAM DE RIDICARE A BILETELOR:
Azi, 26 aprilie, 9:30-16:00

Sediul Ringier se află pe str. Fabrica de Glucoză nr. 5, sector 2, Bucureşti, în clădirea Aerofina (zona Pipera). Puteţi ajunge în apropiere cu metroul, pînă la staţia Pipera, sau cu tramvaiul 5 pînă la staţia Fabrica de Glucoză. Pentru a ridica biletele trebuie să prezentaţi un talon de concurs din ProSport şi buletinul de identitate.

Cîştigătorii care nu-şi iau biletele nu vor primi contravaloarea cîştigului în bani. Pentru relaţii suplimentare sunaţi la numărul de telefon (021) 203.56.19

EDIŢIA A VII-A

Prima etapă a înscrierilor se încheie pe 30 mai

Cititorii care vor să participe în ediţia a 7-a a Diviziei Fantastice se pot înscrie în joc în două etape. Cei care trimit taloanele de înscriere şi Dolarii Fantastici pînă pe data de 30 mai îşi vor putea înregistra singuri loturile în joc, prin Internet şi telefon automat, în luna iulie, cînd ProSport va publica lista de jucători pentru ediţia viitoare. Chiar dacă optaţi pentru înscrierea loturilor în a doua etapă, prin intermediul formularelor, puteţi expedia Dolarii Fantastici şi formularele de înscriere pînă la data limită, 30 mai.

A doua etapă a înscrierilor se va desfăşura în lunile iunie şi iulie. În această perioadă ProSport va publica formularele de înscriere clasice, pe care antrenorii îşi vor bifa jucătorii aleşi. Aceste formulare, împreună cu Dolarii Fantastici, trebuie expediate în luna iulie. Pentru fiecare lot pe care doreşte să-l înscrie în joc, un antrenor trebuie să trimită un talon de înscriere (pînă pe 30 mai) sau un formular de înscriere (în iulie) cu 10 milioane de Dolari Fantastici, pe adresa OP 31, CP16, Sector 2, Bucureşti.

PRO SPORT Talon înscriere
Divizia Fantastică ediţia 2003-2004

Codul Numeric Personal ☐☐☐☐☐☐☐☐☐☐☐☐☐
☐☐ Codul echipei tale

Nume ______ Prenume ______ Localitate ______
Strada ______ Nr. ☐ Bloc ☐ Sc. ☐ Ap. ☐ Etaj ☐
Judeţ/Sector ______ Telefon fix ______ Telefon mobil ______
STUDII: elementare ☐ medii ☐ superioare ☐ Profesie ______
VENIT NET (lei): sub 1 mil. ☐ 1 mil. - 2 mil. ☐ 2 mil. - 3,5 mil. ☐ 3,5 mil. - 6 mil. ☐ peste 6 mil. ☐

Expediază acest talon, obligatoriu împreună cu 10 milioane de "Dolari Fantastici", pe adresa ProSport OP 31, CP 16, Bucureşti, cod 7700

Înscrie-te în Divizia Fantastică!

DF
26.04.2003
DIVIZIA
2003
2004
FANTASTICĂ
DOLARI FANTASTICI
VALOAREA ZILEI
DF
2.000.000
DF
Divizia Fantastică 2003-2004
DF

Schimbări pentru etapa 25

Pentru runda ce se va disputa sîmbătă, 3 mai, şi duminică, 4 mai, antrenorii vor putea face schimbări începînd de marţi, 29 aprilie. Tot marţi, ProSport va publica tabelul complet cu punctajele jucătorilor din Divizia Fantastică. Clasamentul antrenorilor din etapa cu numărul 24 va fi publicat miercuri, 30 aprilie. Începînd de marţi se vor putea face schimbări nonstop la adresele noastre de Internet şi la telefonul automat.

UTA - DINAMO

Incredibil: derby la retrogradare

Arădenii își joacă ultima carte pentru supraviețuirea în prima ligă, iar dinamoviștii vor să iasă din zona încinsă a barajului

Radu Bichiș

Lipsa de formă și rezultate a lui Dinamo în campionat îl lasă rece pe noul principal al arădenilor, Costel Pană, care a îmbrăcat în trecut tricoul alb-roșu al grupării din Ștefan cel Mare, între anii 1990-1995. "E adevărat că la Dinamo am avut cele mai mari satisfacții din carieră, dar acum astfel de aspecte nu mă mai privesc. Eu nu sînt genul care vine să se bată cu cărămida în piept că este dinamovist! Pe mine mă interesează doar echipa la care lucrez, nimic altceva. E vital să cîștigăm toate punctele puse în joc", a spus Pană.

Optimismul său ponderat este înlocuit însă de exuberanța directorului tehnic al arădenilor, Gigi Borugă. "Batem la pas, fără probleme", a spus Borugă, care a prezis în tur că UTA va învinge Steaua cu 3-0. "Bătrîna Doamnă" a fost atunci la un pas să-i îndeplinească pronosticul, cîștigînd cu 2-0.

STADION "UTA"

UTA 17:00 DINAMO

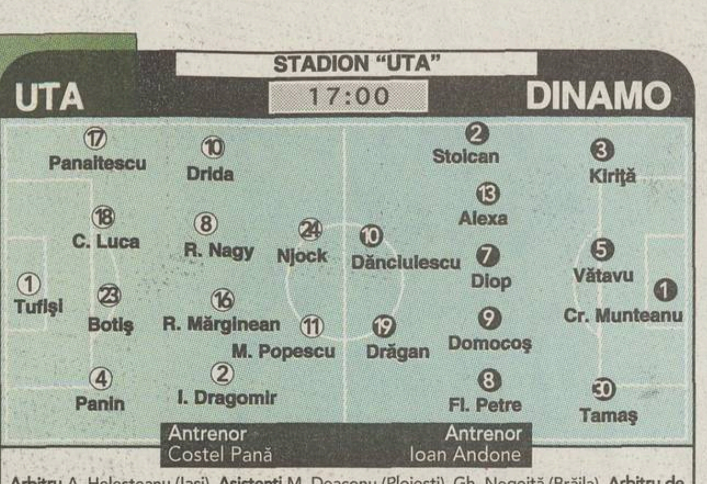

Arbitru A. Heleșteanu (Iași). **Asistenți** M. Deaconu (Ploiești), Gh. Negoiță (Brăila). **Arbitru de rezervă** Fl. Marcu (Oradea). **Observatori** V. Boiț (Timișoara), M. Ivăncescu (Brașov)

UTA	DINAMO
Rezerve: 12. D. Bogdan, 6. Chitescu, 9. Ianu, 17. Ștefăligă, 20. Demian, 21. R. Fritea, 26. Varga	**Rezerve:** 23. D. Tudor, 17. Marica, 20. Pîrvu, 25. Tameș, 26. Mitea, 28. Al. Dragomir, 29. Rață
Absenți: Manta, Baldovin (suspendat), Seckovici (accidentat)	**Absenți:** V. Munteanu, Onuț, Frăsineanu, Bărcăuan (suspendați), Grigorie (incert), Burcă (accidentat)

Bilete: 100.000 lei (tribuna I), 60.000 lei (peluze)

"Heleșteanu e un arbitru corect"

Directorul executiv al campionilor, Cristi Borcea, a spus că nu se teme de arbitrul Anton Heleșteanu, recunoscut drept unul dintre cei mai drastici "centrali" din eșalonul de elită. În contextul în care "cîinii" au avut permanent eliminați în ultimele partide, jucătorii din Ștefan cel Mare se așteaptă ca "Mister Cartonaș", cum e poreclit ieșeanul, să continue tradiția la Arad. "Chiar dacă greșește, o face omenește. Nu se pune la îndoială corectitudinea lui. Cinci etape la rînd am fost defavorizați, și în echipă s-a acumulat o stare de tensiune, dar sperăm ca la Arad să se stopeze această linie", a declarat oficialul. El a mai specificat că, după ce Dinamo a învins la Timișoara, rivala istorică a celor de la UTA, mizează pe o primire călduroasă din partea suporterilor locali. (Justin Gafiuc)

Foto: ProSport

DUEL. ***Alexa și Baldovin, doi jucători apropiați lui Gigi Nețoiu, dar care se află în bărci diferite se bat pentru supraviețuirea în Divizia A***

MĂSURI SUPLIMENTARE DE SECURITATE

Pentru a evita eventualele incidente dintre fanii dinamoviști și publicul arădean, știută fiind aversiunea față de echipa campioană, președintele executiv Emanoil Gherghel s-a întîlnit în cursul săptămînii cu reprezentanții Poliției și Jandarmeriei pentru a pune la punct un plan de măsuri suplimentare de securitate. "N-a fost înregistrat nici un incident la meciul cu «Poli», nu vrem ca acum să plătim amenzi pentru un joc cu Dinamo", a motivat Gherghel. *(Radu Bichiș)*

PRIMĂ "DUBLĂ" PENTRU ARĂDENI

Ținînd cont de importanța meciului cu Dinamo, oficialii arădeni se gîndesc să dubleze recompensele jucătorilor, care încasează 275 de dolari pentru punct. Inițiativa se pare că aparține noului director tehnic, Gigi Borugă, care dorește să-și motiveze suplimentar fotbaliștii. La fel a procedat Borugă și în iarnă, cînd a mărit primele la partida cu Steaua. *(Ovidiu Gancea - Arad)*

DEPLASARE CU AVIONUL

Jucătorii dinamoviști vor pleca spre Arad astăzi la ora 17:00, drumul urmînd să fie parcurs cu un avion militar. "Cîinii" vor locui la hotelul "Continental" și vor reveni în București tot pe calea aerului, imediat după partidă, astfel încît roș-albii să poată sărbători alături de familii Noaptea Învierii. *(Justin Gafiuc)*

"Vom fi primiți cu ostilitate"

Dan Alexa crede că Dinamo va avea parte și la Arad de o atmosferă potrivnică, devenită o obișnuință pentru jucătorii din Ștefan cel Mare

Justin Gafiuc

Dane, va reuși Dinamo să obțină prima victorie în campionat?

Important e să nu pierdem. Avem nevoie măcar de un punct și cred că sîntem capabili de un rezultat favorabil, fiindcă, începînd cu partida de la Bistrița, echipa a demonstrat că e în creștere.

PRO **UTA ți se pare un adversar de învins?**

Va fi un meci extrem de greu. Arădenii își joacă practic ultima carte pentru rămînerea în Divizia A și o să evolueze probabil cu ambiție maximă. Știu că vom avea parte și de un public ostil, care-și va îndemna favoriții să iasă la atac, să facă presing. O să fim nevoiți să trecem și peste acest obstacol.

PRO **Cum îți explici că aproape nu mai există meci în care Dinamo să nu aibă cel puțin un eliminat?**

Toată lumea ne acuză pe noi că jucăm dur, sîntem penalizați cu cartonașe roșii, dar răniții sînt, de fapt, în tabăra noastră. Am avut cîte doi oameni accidentați și la Pitești, și cu Naționalul, și la turul cu Astra din Cupa României, însă adversarii n-au fost sancționați măcar în aceeași măsură ca și noi. Eu simt în continuare că sînt urmărit în mod special și am întîlnit în ultima vreme arbitri care-mi spun de la bun început că vor sta cu ochii pe mine. Mă pomenesc de obicei cu cîte un avertisment încă din primul sfert de oră, după care e foarte greu să mai joci sub presiunea constantă a posibilei eliminări.

Foto: ProSport

Dănciulescu vrea să joace doar în deplasare

Atacantul, care a făcut deplasarea la Arad, ar evita în acest fel o nouă confruntare cu publicul din Ștefan cel Mare

Valentin Damian

Ionel Dănciulescu (foto) va face deplasarea la Arad, deși galeria dinamovistă i-a cerut vehement antrenorului Ioan Andone după partida cu FC Național să nu-l mai vadă niciodată pe atacant în echipa "cîinilor". Jucătorul nu a fost singurul declarat persona non grata din lotul "cîinilor", pe listă aflîndu-se și Frăsineanu, care a bifat deja un meci, cel cu Astra. "Nu știu dacă voi juca sau nu. Nu depinde de mine. Dacă va fi nevoie, sigur că voi intra", a declarat Dănciulescu, al cărui contract cu gruparea din Ștefan cel Mare expiră peste 3 ani. El a mărturisit că este tentat să joace doar în jocurile din deplasare ale echipei sale pentru a evita contactul cu galeria.

Conducerea clubului încă nu i-a comunicat fotbalistului dacă va fi amendat sau nu pentru hențul gratuit comis în partida cu cei din Cotroceni și pentru gesturile obscene adresate publicului. Din cîte se pare, el va primi sancțiunea maximă prevăzută în regulamentul de ordine interioară, 5.000 de dolari.

STRANIER

Diop: "Am jucăria preferată"

Foto: ProSport

Senegalezul în vîrstă de 24 de ani este fericit că evoluează pentru Dinamo și spune că echipa sa trebuie să evite momentele de cădere psihologică după luarea unui gol

Eduard Apostol

Pape Diop (foto) pare să-și fi cîștigat un post de titular în linia mediană a campionilor, arătînd multă determinare în ultimele două meciuri în care a evoluat, lucru care-i place antrenorului Ioan Andone. "Sînt fericit că joc, mă simt ca un copil căruia i s-a dat jucăria preferată. Trebuie să arătăm că sîntem o familie la Arad și să învingem, altfel complicăm situația", a mărturisit africanul, care spune că e nevoie de concentrare în timpul partidelor: "Nu trebuie să fim nervoși, ci doar atenți, mai ales dacă se întîmplă să luăm gol".

Mijlocașul în vîrstă de 24 de ani consideră arbitrajele din România drept ciudate: "Nu-i înțeleg pe arbitrii de aici. Fac greșeli, nu știu dacă intenționate sau nu. La meciul cu Astra, ne-a taxat mai mult decît era nevoie. Într-adevăr am jucat tare, dar ăsta e fotbalul".

FC ARGEȘ - CEAHLĂUL

Contractul lui Barbu reziliat

Joi seară, conducerea argeșeană a decis ruperea angajamentului "Cobrei" din motive disciplinare

Cristi Marinescu

(Pitești)

Revenit în iarnă la echipa care l-a lansat în fotbalul mare, Jean Barbu n-a rezistat decît două luni la FC Argeș. După ce a evoluat 90 de minute în prima etapă din retur (0-2 la FC Brașov), "Cobra" a intrat în conflict cu tehnicianul Ion Moldovan, care l-a trimis la "tineret". Cu toate că piteștenii au dezamăgit în ultimele partide și că fanii cereau revenirea atacantului, Moldovan a fost categoric: "Pentru mine, capitolul Barbu e definitiv încheiat. Nici măcar scuze nu mai aștept de la el după ce a părăsit cantonamentul și nu a acceptat un dialog cu mine sau cu conducerea clubului".

În consecință, Consiliul Director, întrunit joi seară, a hotărît ruperea contractului în valoare de 25.000 de dolari, valabil pînă în luna iunie. Considerat omul care conduce din umbră gruparea alb-violetă, senatorul PSD Constantin Nicolescu a declarat că "am mediat cît am putut conflictul dintre Barbu și conducerea tehnică, am reușit chiar să-i împac la un moment dat, dar apoi jucătorul s-a certat iar cu toată lumea și n-a mai fost cale de întoarcere".

STADION "NICOLAE DOBRIN"

FC ARGEȘ 15:00 CEAHLĂUL

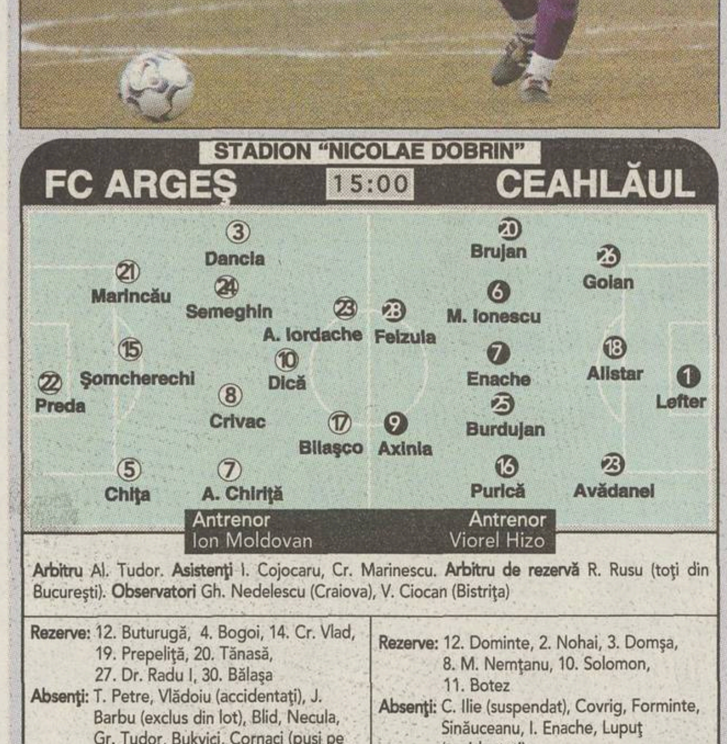

Arbitru Al. Tudor. **Asistenți** I. Cojocaru, Cr. Marinescu. **Arbitru de rezervă** R. Rusu (toți din București). **Observatori** Gh. Nedelescu (Craiova), V. Ciocan (Bistrița)

FC ARGEȘ	CEAHLĂUL
Rezerve: 12. Buturugă, 4. Bogoi, 14. Cr. Vlad, 19. Prepeliță, 20. Tănasă, 27. Dr. Radu I, 30. Bălașa	**Rezerve:** 12. Dominte, 2. Nohai, 3. Domșa, 8. M. Nemțanu, 10. Solomon, 11. Botez
Absenți: T. Petre, Vlădoiu (accidentați), J. Barbu (exclus din lot), Blid, Necula, Gr. Tudor, Bukvici, Cornaci (puși pe lista de transferări)	**Absenți:** C. Ilie (suspendat), Covrig, Forminte, Sinăuceanu, I. Enache, Lupuț (accidentați)

Bilete: 100.000 lei - lojă; 60.000 lei - tribuna oficială; 40.000 lei - intrare generală; 20.000 lei - elevi, studenți, militari în termen, pensionari

MARINCĂU ȘI BĂLAȘA SÎNT INCERȚI

Accidentat la genunchiul piciorului stîng cu cîteva minute înaintea partidei de miercuri cu FC Național, stoperul Raul Marincău și-a reluat antrenamentele abia ieri, prezența lui în primul 11 fiind incertă. În aceeași situație se află Cristi Bălașa, care a jucat cu "bancarii" deși avea probleme la genunchiul drept, el fiind de altfel înlocuit după pauză din cauza durerilor. *(Cristi Marinescu - Pitești)*

"ECHIPA E ÎN CĂDERE"

După înfrîngerea din Cupă cu FC Național, antrenorul Ion Moldovan a admis că formația argeșeană e în criză. "E limpede că echipa e în cădere. Cu Naționalul am făcut cel mai slab meci din acest sezon. Motivul principal e acela că după ce au avut 10 meciuri în șase săptămîni jucătorii de bază sînt obosiți, iar înlocuitorii nu fac față", a spus Comisarul. *(Mihai Brezeanu)*

FC NAȚIONAL - ASTRA

"Așa ceva e irepetabil"

"Bancarii" încă nu au uitat arbitrajul din tur al lui Sorin Corpodean. Ei cred însă că nu vor mai avea parte niciodată de o astfel de prestație

Liviu Chiriță

Întîlnirea de astăzi cu Astra provoacă ușoare frisoane "bancarilor". Nu pentru că între cele două echipe ar exista vreo rivalitate deosebită, dar partida din tur a fost uitată cu greu de bucureșteni, după arbitrajul scandalos al lui Sorin Corpodean.

Atunci, Naționalul a fost dezavantajat clar, formația lui Walter Zenga fiind privată de cel puțin două lovituri de la 11 metri. Mai mult, Corpodean a reușit, pe lîngă eliminarea lui Dan Petrescu (foto, în momentul primirii cartonașului roșu), și performanța unică de a-l trimite în tribune pentru proteste pe medicul Naționalului, Valentin Pîrvulescu. Nemaiputînd rezista măcelului, antrenorul "bancarilor" a decis să plece de bună voie la vestiare, pentru a evita vreun gest necugetat. Fotbaliștii din Cotroceni care au evoluat în acea partidă consideră că "așa ceva este irepetabil. E greu de crezut că noi sau vreo altă echipă va mai avea parte de un asemenea arbitraj. A condus meciul într-un mod tendențios și nu știm dacă a plătit cît trebuia pentru ce a făcut".

Foto: ProSport

STADION COTROCENI

FC NAȚIONAL 11:00 ASTRA

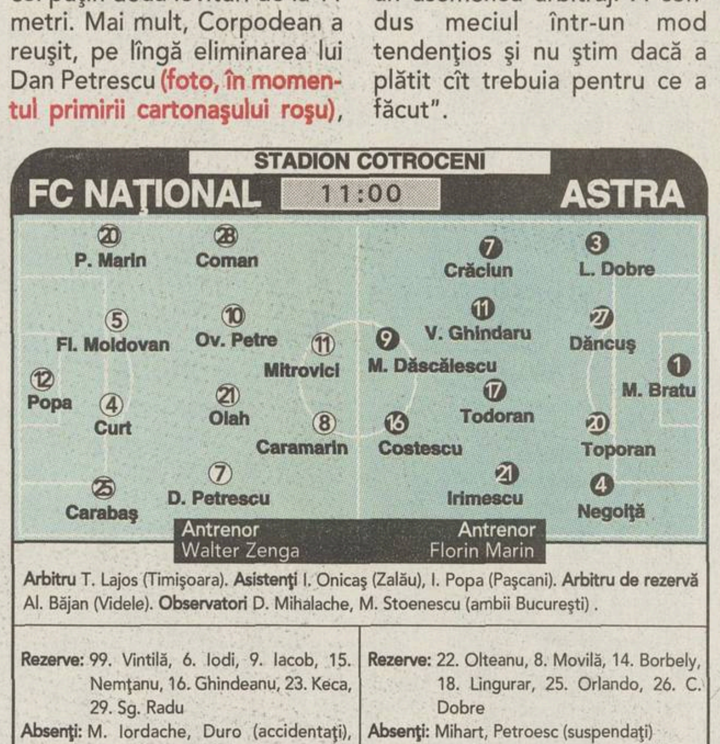

Arbitru T. Lajos (Timișoara). **Asistenți** I. Onicaș (Zalău), I. Popa (Pașcani). **Arbitru de rezervă** Al. Băjan (Videle). **Observatori** D. Mihalache, M. Stoenescu (ambii București) .

FC NAȚIONAL	ASTRA
Rezerve: 99. Vintilă, 6. Iodi, 9. Iacob, 15. Nemțanu, 16. Ghindeanu, 23. Keca, 29. Sg. Radu	**Rezerve:** 22. Olteanu, 8. Movilă, 14. Borbely, 18. Lingurar, 25. Orlando, 26. C. Dobre
Absenți: M. Iordache, Duro (accidentați), Buta (incert),	**Absenți:** Mihart, Petroesc (suspendați)

Bilete: 60.000 de lei - tribuna I, 15.000 - tribuna a II-a

REVINE OVIDIU PETRE, BUTA ARE CONTRACTURĂ

După partida de Cupă de miercuri, fundașul dreapta al "bancarilor", Cornel Buta, a suferit o contractură musculară și probabil va fi menajat în jocul de azi. "Îmi pare rău, pentru că mă simțeam în vînă și mi-aș fi dorit să evoluez în cît mai multe partide pînă în vară, dar n-aș vrea să risc să pățesc ceva mai grav", a spus Buta, care și-a cîștigat postul de titular de la venirea sa în Cotroceni. În schimb, Ovidiu Petre, de asemenea victima unei contracturi, este refăcut și probabil va începe meciul ca titular. *(Liviu Chiriță)*

ASTRA EVOLUEAZĂ PE 1.000 DE DOLARI

Florin Marin, antrenorul ploieștenilor, a declarat că "meciul este foarte dificil și important pentru noi, pentru că o victorie în Cotroceni ne-ar mai îndepărta de zona retrogradării". Oaspeții vor evolua în meciul de astăzi pe o primă de 1.000 de dolari și nu vor putea conta pe Petroesc și Mihart, ambii suspendați. Borbely și Costescu sînt incerți în urma unor accidentări suferite în partida de Cupă cu Dinamo, de miercuri. *(Eduard Apostol)*

AVANCRONICĂ

Pacea dinaintea războiului

După ce săptămîna aceasta polemica dintre rapidişti şi stelişti a adus chiar şi lovituri sub centură, ieri oficialii celor două echipe au schimbat semnificativ tonul

RĂZVAN LUCESCU

Foto: ProSport

MIZĂ MARE. *Meciul din Giuleşti va fi presărat cu dueluri aprige precum cel din imagine, în care Opriţa (stînga) şi Maftei îşi dispută mingea, în joc fiind soarta titlului*

VICTOR PIŢURCĂ

Marius Mărgărit
Radu Oprişan
Cristi Zagaradniuc

Cu o zi înaintea celui mai fierbinte meci al sezonului, oficialii celor două cluburi rivale au renunţat la războiul declaraţiilor. Întîmplător, sau poate pentru că ne aflăm în Săptămîna Mare, rapidiştii şi steliştii au făcut pace, după ce cu puţin timp în urmă atacurile fuseseră extrem de virulente. "Jucăm cu echipa cea mai în formă a returului şi este un meci foarte important. O victorie ne-ar face campioni, o înfrîngere ar relansa campionatul", a spus antrenorul Rednic, pentru ca "vicele" Răzvan Lucescu să afirme: "Întîlnim o grupare condusă de un antrenor pe care îl apreciem pentru ceea ce a făcut în fotbalul românesc. Este un derby, dar nu decisiv, care sper să fie un spectacol al fotbalului românesc. În rest, polemica nu-şi mai are rostul acum".

La rîndul său, Victor Piţurcă a admis că "Rapid este favorită. Conduce autoritar campionatul şi joacă acasă. Dar şi presiunea este mai mare pentru ei, dacă ar mai pierde din avansul de la sfîrşitul turului. Noi vrem să cîştigăm pentru a ne consolida locul doi şi pentru suporteri, care merită un cadou de Paşte". Referindu-se la arbitraj însă, tehnicianul a adăugat că "n-am nimic împotriva italienilor, dar aş fi preferat o brigadă românească, mai ales că, la această diferenţă de puncte, miza nu mai e atît de mare. Am înţeles că Rapid a făcut presiuni pentru schimbarea lui Salomir, care este cel mai bun arbitru român al momentului. Nu am dovezi, dar dacă s-a întîmplat aşa, e un lucru grav".

Stadion GIULEŞTI
sîmbătă; ora 17:00

Rapid - Steaua

În direct
TV România1

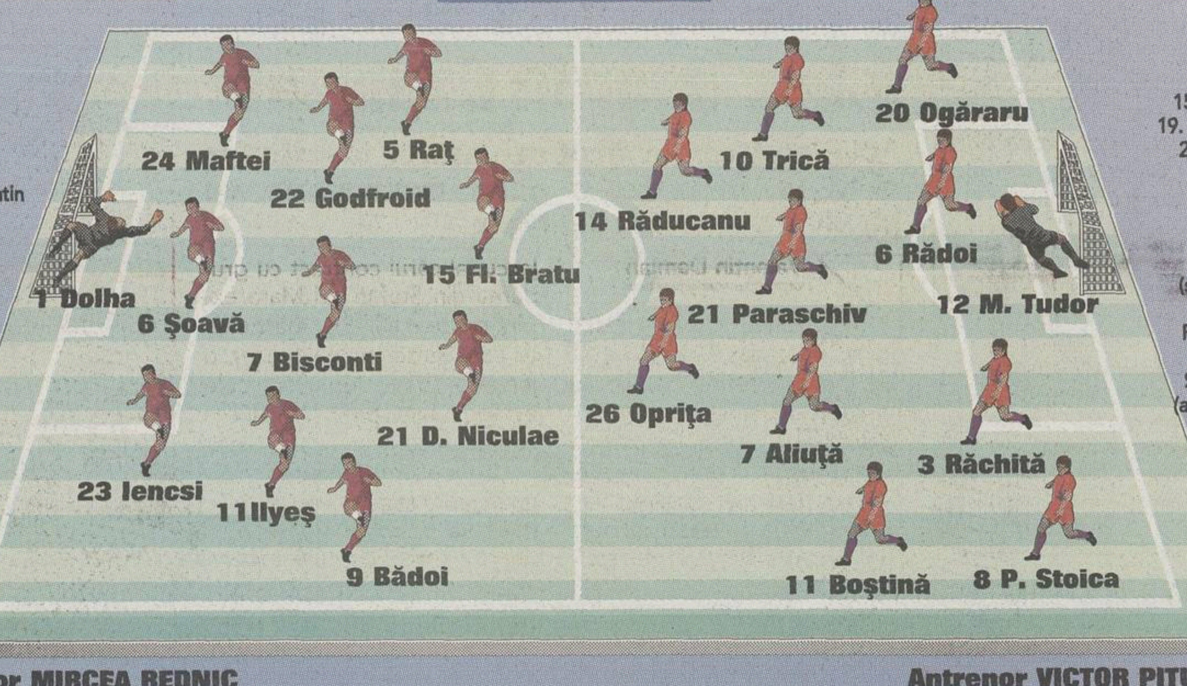

Rezerve
12. I. Curcă
3. I. Voicu
4. N. Grigore
10. Makinwa
13. Niţă
14. Perjă
25. N. Constantin

Absenţi
Sabău (accidentat)
Muzinga (întors în Belgia)

Rezerve
1. T. Lung
5. Mieilă
15. M. Neşu
19. Al. Piţurcă
24. D. Orac
28. Panc
29. Mutică

Absenţi
Falemi (suspendat)
Neaga
Fl. Dumitru
D. Bălan
S. Ghionea
(accidentaţi)

Antrenor MIRCEA REDNIC

Antrenor VICTOR PIŢURCĂ

Arbitru Domenico Messina. Asistenţi Silvio Gemignani, Paolo Colcagno (toţi din Italia). Arbitru de rezervă I. Serea (Focşani). Observatori A. Huzu (Sibiu), M. C. Ionescu (Bucureşti)

Bilete: 100.000 lei - tribuna I, 70.000 lei - tribuna a II-a, 40.000 lei - peluze

"RAPID - STEAUA E DERBY"

Pînă de curînd steliştii şi dinamoviştii apreciau că numai duelul direct poate fi catalogat drept derbyul fotbalului românesc. Ieri, antrenorul Victor Piţurcă a afirmat însă că "şi partidele Rapid-Steaua pot fi considerate derbyuri, pentru că giuleştenii au demonstrat în ultimul timp că formează un club puternic. Chiar şi partidele cu Universitatea Craiova pot fi catalogate la fel, fiindcă gruparea din Bănie are tradiţie şi foarte mulţi suporteri".

DUMITRU NU POATE JUCA

Singurul jucător al Stelei despre care nu se ştia dacă va putea juca sau nu în Giuleşti era Florentin Dumitru. El a început ieri antrenamentul alături de colegii săi, a intrat şi la miuţă, dar după 5 minute a renunţat din cauza durerilor abdominale. După-amiază, jucătorul a fost la un nou consult şi la medicul "naţionalei", Pompiliu Popescu, acesta recomandîndu-i să facă tratament în continuare şi doar alergare uşoară, cel puţin pînă joi.

PIŢURCĂ VREA ÎNCHEIATĂ POLEMICA

Antrenorul Stelei a evitat să polemizeze cu Rapid, el spunînd că nu agreează contrele dintre Mihai Stoica şi Răzvan Lucescu. "Totul a început însă de la rapidist. Ei au pierdut nişte meciuri, noi am mers bine, ne-am apropiat şi el a început să fabuleze. Noi n-am zis nimic de meciul lor din tur de la Bistriţa, cînd ştim ce s-a întîmplat, doar am văzut jocul la televizor. Oricum, am să vorbesc cu Mihai Stoica să înceteze".

RĂDOI ESTE IMUN LA OFERTE

Căpitanul Stelei, Mirel Rădoi, a spus că nu ştie nimic de nici o ofertă din străinătate, dar a precizat că un eventual interes al altor cluburi "nu mă stimulează şi nici nu mă afectează". Victor Piţurcă a declarat că Rădoi nu este singurul care va pleca în vară "dacă vor fi oferte tentante şi pentru alţi jucători". La rîndul său, Gigi Becali a precizat că "nu Victor Piţurcă va lua decizia finală, dar ne vom consulta. Ar putea pleca şi alţi jucători în funcţie de oferte, dar nu oricum, ci numai dacă vom găsi înlocuitori cel puţin de aceeaşi valoare".

IRONII

"Real e pe locul 1"

Jucătorii rapidişti au taxat declaraţia lui Gigi Becali, care spunea cu cîteva zile în urmă că Steaua este Real Madridul României

În ziua în care declara că oferă două milioane de dolari cash pentru Florin Bratu, Gigi Becali a mai spus, pentru a-şi argumenta propunerea: "Steaua este Real Madridul României". Replica a stîrnit reacţii printre jucătorii giuleşteni, mai cu seamă că echipa de lîngă Podul Grant este alintată, prin scandări ce datează de ani de zile, cu apelativul "Real".

Atacantul Daniel Niculae (foto) este destul de tranşant: "Băieţii din Ghencea să nu uite că Realul este pe locul 1, în Spania, ca şi la noi. E foarte important asta, cînd se mai fac astfel de paralele". La rîndul său, Vasile Maftei se declară încîntat de comparaţie, cu o mică specificaţie: "Poate, cu multă imaginaţie, să fie ei Barcelona, că au culori oarecum asemănătoare. Cu părere de rău, dar rolul Realului ne este rezervat". Pe fundaşul Răzvan Raţ, spusele lui Gigi Becali îl îndeamnă la comparaţii din Liga Campionilor: "Dacă ei se visează echipa din Madrid, să fie sănătoşi. Atunci eu prefer să fim Manchesterul de miercuri seara şi să îi batem la un gol diferenţă".

Foto: ProSport

"Nu pot să mă rog la Dumnezeu pentru fotbal în Săptămîna Patimilor!"

Preşedintele grupării din Ghencea, Gigi Becali (foto), va urmări jocul de sîmbătă la televizor. El a spus că îşi doreşte enorm victoria, "dar în Săptămîna Patimilor nu pot să-mi permit să mă rog la Dumnezeu pentru un succes la fotbal. Mă uit la televizor, la filmele şi emisiunile cu caracter religios, şi mă impresionează. Apoi mă gîndesc la certurile şi ambiţiile iscate pentru fotbal şi îmi dau seama că toate sînt în zadar. Sîntem nişte păcătoşi şi prin aceste lucruri lumeşti ne putem pierde sufletul". Gigi Becali a mai spus că "dacă voi ajunge vreodată să pot amîna o etapă, aş face-o pentru că nu sînt de acord să se joace meciuri în Săptămîna Mare".

"Dacă învingem sîntem campioni"

"Pentru noi meciul acesta nu este capital, dar pentru Steaua, da" au declarat Răzvan Lucescu şi Mircea Rednic (foto), antrenorul adăugînd: "În cazul în care învingem ne putem gîndi că sîntem campioni". Tehnicianul giuleştean s-a arătat bucuros că arbitrul întîlnirii este un străin: "În felul acesta, sînt convins că băieţii mei îşi vor vedea de joc şi nu vor parlamenta cu arbitrul. Un fotbalist care are timp să protesteze, în mod sigur nu are timp să joace", a mai spus Rednic.

AL PATRULEA PORTAR LA ANTRENAMENTE

La şedinţa de pregătire susţinută de giuleşteni ieri dimineaţă, Mircea Rednic a solicitat să participe şi Marinescu, portarul aflat în lot pînă la aducerea sîrbului Savici. "Boban a avut şansa lui, însă a greşit, i se poate întîmpla oricui, dar la meciul cu Steaua rezervă va fi Curcă. În privinţa lui Marinescu, eu l-am chemat de la tineret pentru a vedea cum se mai prezintă", a precizat antrenorul Mircea Rednic. Dacă Muzinga a plecat deja în Belgia, Savici pare să fie al doilea dintre cei patru stranieri sosiţi în iarnă căruia Rapid n-ar vrea să-i prelungească înţelegerea.

BRATU NU ŞI-A UITAT ANTRENORUL

Cel mai în vogă jucător rapidist, Florin Bratu, a fost aşteptat la finalul antrenamentului de ieri de către Florian Tiţă, fostul jucător rapidist care l-a pregătit pe Florin pe vremea junioratului. Fotbalistul, aflat de joi în cantonament, l-a rugat pe mentorul său din urmă cu cîţiva ani să treacă pe la Pro Rapid şi i-a făcut cadou un miel cu ocazia Paştelui. Cei de la bucătăria cantonamentului giuleştenilor au pregătit pentru Vinerea Mare meniuri diferenţiate, cartofi ţărăneşti şi pilaf pentru cei care ţin post, friptură de vită pentru ceilalţi.

"CA SĂ BATĂ RAPID, NU VIN LA MECI"

Marius Măldărăşanu a trecut ieri dimineaţă pe la Pro Rapid pentru a-şi încuraja foştii coechipieri. "O victorie ar lămuri problema campioanei. Stau la televizor, deoarece la precedentul meci la care am fost, cu Sportul, Rapid a luat bătaie. Ca să bată, nu vin la meci", a afirmat actualul echipier al lui Beşiktaş, cel care a început pregătirea de cîteva zile după accidentarea care l-a ţinut şase săptămîni pe tuşă. La cantonament a fost prezent şi Fane Nanu, nerecunoscut de rapidişti din cauza ochelarilor de soare şi a şepcii trase pe ochi.

ARBITRUL DERBYULUI

"Sînt bucuros că m-aţi chemat"

Acestea au fost primele cuvinte ale arbitrului Messina după ce a aterizat, ieri la prînz, pe Aeroportul Otopeni

Dan Udrea

Ieri la ora 13:20 cu o cursă de linie din direcţia Milano au sosit în Bucureşti cei trei arbitri italieni care vor oficia astăzi după-amiază întîlnirea din Giuleşti. Ceva mai mult de un sfert de oră au durat formalităţile vamale, după care Messina şi ajutoarele sale au fost preluaţi de către trimişii lui Grigorescu. "Domnule Messina, aveţi două minute şi pentru noi?", a fost interpelat de reprezentanţii presei. "Nu, îmi pare rău, nu dau declaraţii", a replicat Messina, după care s-a răzgîndit. "OK, vă stau la dispoziţie un singur minut, pentru că nu e totuşi frumos să refuzi".

A vorbit în italiană. "Sînt bucuros că m-aţi chemat în România. Nu ştiu de ce am fost solicitat, dar sînt un arbitru UEFA şi trebuie să răspund la cererile tuturor federaţiilor europene. Ştiu doar că este o partidă foarte importantă pentru campionatul vostru. Va fi o experienţă foarte interesantă pentru mine", a adăugat Domenico Messina.

CAZAT LA CROWNE PLAZA. Messina (foto indicat de săgeată) şi cei doi asistenţi au fost preluaţi de la Aeroportul Otopeni de un microbuz aparţinînd hotelului Crowne Plaza, locul unde s-au cazat cei trei

Foto: DAN UDREA

Îi urează baftă lui Zenga

Întrebat dacă ştie de faptul că Walter Zenga antrenează în România, Messina a spus: "Da, cum să nu ştiu. Însă nu am vorbit deloc cu el. Îi doresc, în schimb, să facă treabă bună aici, pentru că e italian ca şi mine şi îi urez mult succes!", a spus "centralul" derby-ului Rapid - Steaua. După ce au plecat de la aeroport, Messina şi colegii săi au fost duşi la hotelul Crowne Plaza, apoi, de la ora 17:00, au efectuat un antrenament uşor chiar pe stadionul din Giuleşti. Ei vor părăsi Bucureştiul mîine dimineaţă la ora 9:00. Pe întreaga durată a şederii lor în România trioul italian va fi însoţit de arbitrul din lotul naţional Andrei Ioniţă, fiul lui Alexandru Ioniţă, secretarul CCA. "Îmi doresc să iasă un meci frumos pentru toată lumea", a declarat Messina referitor la jocul de azi.

SERIA B1 - Etapa a 23-a

Clasament

1. Petrolul	23	14	4	5	30 - 18	46p	(+10)
2. Gloria Buzău	23	12	6	5	31 - 21	42p	(+9)
3. FC Oneşti	23	12	3	8	40 - 26	39p	(+6)
4. Midia Năvodari	23	11	4	8	35 - 36	37p	(+4)
5. Electromagnetica	23	11	3	9	29 - 29	36p	(0)
6. "Poli" Iaşi	23	10	5	8	30 - 26	35p	(-1)
7. Metalul Plopeni	23	10	5	8	27 - 26	35p	(-1)
8. Internaţional Piteşti	23	10	3	10	36 - 24	33p	(-3)
9. Dacia Brăila	23	9	6	8	24 - 24	33p	(0)
10. Unirea Focşani	23	9	4	10	24 - 23	31p	(-5)
11. Inter Gaz	23	7	8	8	24 - 23	29p	(-4)
12. Cimentul Fieni	23	8	5	10	25 - 30	29p	(-7)
13. Bucovina Suceava	23	8	5	10	21 - 26	29p	(-4)
14. CSM Medgidia	23	8	4	11	27 - 34	28p	(-8)
15. Rulmentul Alexandria	23	6	2	15	22 - 37	20p	(-13)
16. Foresta Fălticeni	23	3	5	15	16 - 38	14p	(-19)

- Ocupanta primului loc la sfîrşitul campionatului va promova în Divizia A
- Echipa care se va clasa pe poziţia a doua va susţine un meci de baraj, tur-retur, cu una din echipele clasate pe locurile 13 sau 14 în Divizia A
- Ocupantele ultimelor două locuri vor retrograda în Divizia C

Etapa a 24-a, sîmbătă, 3 mai, ora 11:00

Foresta Fălticeni - Internaţional Piteşti (0-1); Dacia Brăila - Cimentul Fieni (3-2); FC Oneşti - Metalul Plopeni (0-1); Inter Gaz - Unirea Focşani (2-1); Gloria Buzău - Electromagnetica (2-1); Rulmentul Alexandria - "Poli" Iaşi (0-2); Bucovina Suceava - Petrolul (0-1); Midia Năvodari - CSM Medgidia (2-2)

PETROLUL Ploieşti 2 — RULMENTUL 1

Alin Savu 50, Bokor 71
Irimia - E. Tudor, Fodor, V. Voinea, I. Costache, G. Preda - Bokor (90 L. Marinescu), Lupşa, Alin Savu, Biţică (56 Pancovici) - Aldea (89 G. Ghiţă). **Antrenor** Oct. Grigore
Calificativul echipei: ★★
Vedeta:G. Preda

V. Micu 58
B. Ciobanu - Gh. Mihăiţă, M. Ioniţă (51 M. Dinu), Miruţă, Nenciu - Gh. Cristian, M. Bratu, Crîngureanu (73 Ghiviziu), Balea - I. Anghel, M. Chirilă (17 V. Micu). **Antrenor** I. Stancu
Calificativul echipei: ★★
Vedeta: Nenciu

Arbitru I. Ciuruş (Bucureşti)★. **Asistenţi** Ad. Midişan (Constanţa)★★, V. Savu (Galaţi)★★
Spectatori: 2.000 **Reporter:** Ionel Luţan

1-0, min. 50: Alin Savu a transformat un penalty acordat eronat de "centralul" Ciuruş, după ce G. Preda, de la gazde, l-a călcat în careu pe fundaşul Rulmentului M. Ioniţă
1-1, min. 58: V. Micu a reluat de la 8 m în stînga lui Irimia
2-1, min. 71: Bokor a şutat de la 10 m, pe lîngă B. Ciobanu

METALUL Plopeni 0 — DACIA UNIREA 0

Matache - M. Stan (62 Gavrilescu), Cr. Oprea, Berda - Sg. Bar, D. Baciu, Dună, Didă, S. Popescu - Fl. Radu (79 B. Stoica), Antal. **Antrenor** C. Lazăr
Calificativul echipei: ★★
Vedeta: Cr. Oprea
Eliminat: D. Baciu 85, pentru călcarea lui Culeafă

C. Dumitru - Ad. Stanciu, Olenic, M. Popa - Spirea (68 Zadea), Teacă (43 Samoilă), Humelnicu, Culeafă, Nicoliţă - Cl. Stan (80 Onofrei), Dicu. **Antrenor** I. Augustin
Calificativul echipei: ★★
Vedeta: Dicu
Eliminat: Olenic 81

Arbitru I. Mudura (Oradea)★★. **Asistenţi** D. Roşu★★★, Fl. Ungureanu (ambii Bucureşti)★★★
Spectatori: 600 **Reporter:** Anastase Vlăsceanu

ELECTROMAGNETICA 1 — INTER GAZ 0

P. Gheorghe 38
Istrate - Cr. Cîmpeanu, Mihu, Raicu - D. Dumitrescu, Petrea, M. Călin, D. Ciucă (90 Mureşan), S. Mircea - B. Oprea (69 M. Cristescu), P. Gheorghe (86 G. Ene). **Antrenor** M. Oprea
Calificativul echipei: ★★
Vedeta: S. Mircea

M. Barbu - Cozma, Ciocîrlan, Vlădescu, V. Ivan - D. Ene (74 Mărgărit), Cr. Tănase, Coporan (64 Stoian), Lascarache, Plăcintă - Bănaru. **Antrenor** V. Roşca
Calificativul echipei: ★
Vedeta: Ciocîrlan

Arbitru M. Mititel (Bucureşti)★★★. **Asistenţi** D. Diaconu (Bacău)★★★, D. Năsturescu (Bucureşti)★★★
Spectatori: 200 **Reporter:** Mihai Zanfir

1-0, min. 38: P. Gheorghe a înscris de la 18 metri cu un şut lîngă bară

UNIREA Focşani 1 — FC ONEŞTI 2

Câţă 67
Zdrîncă - Ciuteanu, Câţă, C. Dinu, Săraru - Căruntu, Pădureţu, T. Stanciu, M. Ionică - Ghirie (90+5 C. Mihai), M. Covaci (76 Modiga). **Antrenor** I. Chirilă
Calificativul echipei: ❒
Vedeta: ❒
Eliminat: M. Ionică 75

M. Ilie 2, C. Bîrsan 76 - pen.
Ciubotaru - Dragomirescu, Goian, L. Ivan, V. Avădanei - Vetrea, Nica, Giani Gorga, R. Iacob (56 Borz) - M. Ilie (79 Cr. Constantin), Bîrsan (90+4 P. Bogdan). **Antrenor** P. Grigoraş
Calificativul echipei: ❒
Vedeta: ❒

Arbitru M. Lazăr (Mediaş) ❒. **Asistenţi** Aug. Damian (Blaj) ★★★, L. Szanto (Tg. Mureş) ★★★
Spectatori: 1.000 **Reporter:** Cristi Irimia

0-1, min. 2: M. Ilie a şutat în vinclu de la 16 metri
1-1, min. 67: Câţă a vrut să centreze de la 25 de metri, dar mingea a intrat în poartă
1-2, min. 76: Bîrsan a transformat penaltyul acordat eronat de arbitrul M. Lazăr, care a apreciat că M. Ionică l-a împins în careu pe Giani Gorga

- Arbitrul de centru M. Lazăr nu a acordat gazdelor un penalty în minutul 7. În schimb, el a dat greşit lovitură de pedeapsă pentru FC Oneşti în minutul 75 şi, în aceeaşi fază, l-a eliminat nedrept pe M. Ionică. A condus meciul într-o singură direcţie, avantajîndu-i pe oaspeţi.

"POLI" UNIREA 1 — GLORIA Buzău 3

Bîlbă 64
I. Cîmpeanu - Abălaşei, Ir. Ionescu, Ad. Ilie, Văduva, D. Munteanu (69 Gheban) - Botan (64 Vintilă), Drăgoi, Ad. Cristea - Dobrea, Chiper (62 Bîlbă). **Antrenor** M. Barbu
Calificativul echipei: ❒
Vedeta: -

Gae 45, Gh. Dumitru 66, Bunică 76
Leu - Cotolan, C. Petre, Oancia, R. Stan. S. Bălan - Gae (86 Cosoreanu), Dobozi, I. Apostol, Gh. Dumitru - Bunică (77 V. Ion, 82 Cl. Bătrînu). **Antrenor** V. Ion
Calificativul echipei: ★★★
Vedeta: Gae

Arbitru A. Simion (Piteşti)★★★. **Asistenţi** Fl. Buţurcă (Satu Mare)★★★, Ed. Dumitrescu (Piteşti)★★★
Spectatori: 5.000 **Reporter:** Ovidiu Minea

0-1, min. 45: Gh. Dumitru l-a driblat pe Abălaşei şi i-a pasat lui Gae, care a înscris în poarta goală
1-1, min. 64: Bîlbă a şutat pe jos de la 12 metri din poziţie centrală
1-2, min. 66: Gh. Dumitru a marcat cu un şut plasat din careu
1-3, min. 76: I. Cîmpeanu a scăpat din mînă mingea centrată de Gae şi Bunică a împins balonul în plasă

MIDIA Năvodari 1 — INTERNAŢIONAL 0

V. Roman 40
Miron - L. Ştefan, C. Paraschiv, Frimu - Gherbezan, D. Petre, Truţă, Floricică (77 Borza), Curumi - V. Roman (65 Ochia), S. Zamfirescu (87 Pricopie). **Antrenor** I. Melenco
Calificativul echipei: ★★★
Vedeta: L. Ştefan

Pampea - M. Dumitru, Bărbuţ, A. Georgescu, Lipa - Fl. Ciurea (46 D. Voicilă, 85 Murineanu), I. Andrei, R. Neagoe (63 C. Popa), J. Stoica - Disney, C. Năstăsie. **Antrenor** N. Ungureanu
Calificativul echipei: ★★
Vedeta: Pampea

Arbitru S. Captan (Galaţi)★★★. **Asistenţi** V. Marinescu (Bucureşti)★★★, C. Oprişan (Vaslui)★★★
Spectatori: 200 **Reporter:** Ionuţ Coman

1-0, min. 40: V. Roman a înscris din careul mic după un corner executat de D. Petre

CSM Medgidia 3 — BUCOVINA Suceava 0

I. Drăgoi 17, Bardu 39, Fugaru 51
Avram - I. Drăgoi, Fugaru, Poşircă, L. Florea - C. Marinescu, Ad. Cristea (60 Bunea), Chiperi (68 Feta), G. Pitu - Hampu, Ferenţi (37 Bardu). **Antrenor** D. Rădulescu
Calificativul echipei:★★★
Vedeta: Hampu

Botezatu - M. Lupu, Ov. Ciobanu (79 Maftei), Bejan, C. Catană - V. Prisacă, Beldiman, M. Ion, Fl. Manea - Daicu, Grigoruţă (46 A. Ivan). **Antrenor** Ov. Căldăruş
Calificativul echipei:★
Vedeta: Beldiman

Arbitru M. Drăgănescu (Braşov)★★★. **Asistenţi** B. Ganea★★★, I. Boştină (ambii Bucureşti)★★★
Spectatori: 400 **Reporter:** Adrian Dinu

1-0, min. 17: Ferenţi a executat o lovitură liberă de la 16 m, Ov. Ciobanu a respins şi I. Drăgoi a reluat din 6 m în poartă
2-0, min. 39: Bardu a înscris cu un şut de la 16 m de la marginea careului mare
3-0, min. 51: Fugaru a reluat din 3 m lovitura liberă executată de L. Florea

CIMENTUL Fieni 2 — FORESTA Fălticeni 0

S. Roşca 49, M. Rus 52
Iul. Ilie - Albulescu, Oct. Nicola (85 Ciolan), Al. Pavel, B. Badea, Durdun - Jecu, M. Rus, S. Roşca - R. Zamfir (74 Iliescu), Oae (82 Cernea). **Antrenor** M. Vişan
Calificativul echipei: ★★★
Vedeta: S. Roşca

V. Prisacă - Ignătescu (59 David), Butnaru, Berezovschi, Bejenariu, Turliuc - Oniu, Sg. Sava (82 Şuleru), Sevaciuc (68 Gherine), Apetrei - Andrieş. **Antrenor** C. Jamaischi
Calificativul echipei: ★★
Vedeta: Oniu

Arbitru D. Vlad★★. **Asistenţi** G. Bedreagă★★★, M. Păiş (toţi Galaţi)★★★
Spectatori: 300 **Reporter:** Costin Mihai

1-0, min. 49: centrarea lui Oae a fost finalizată din 6 m de S. Roşca
2-0, min. 52: M. Rus a înscris la colţul lung, cu capul, după o pasă a lui R. Zamfir

---

ISCT - FC ORADEA

1-1

Luptă la sînge

FC Oradea a cucerit un punct la Cîmpia Turzii, după un meci în care Dianu a fost accidentat grav de Timar, iar oficialii s-au îmbrîncit la marginea terenului

Foto: LORAND VAKARCS / "Ziarul Clujeanului"

Insuficient

Orădeanul Ramses Gado *(tricou alb)* a deschis ieri scorul, dar golul reuşit nu a adus echipei sale decît o remiză, care o menţine, totuşi, pe locul secund

IS Cîmpia Turzii 1 — FC ORADEA 1

Goia 80
V. Ceclan - Oroian, Goia, Şimon, Kiss - Foro, Timar, Fogorosi (75 Gatea), A. Miron - M. Bratu (46 Kallai), Cl. Şomfălean (90 Homoş). **Antrenor** Ad. Văsîi
Calificativul echipei: ★★
Vedeta: Foro

Gado 30
G. Rotaru - Măuţă, Zaha, Cr. Munteanu - Gado, Naidin (50 Lungan), Fele, Fl. Călin, Dianu (53 Mihuţ) - Vrăjitoarea, Csehi (82 Keşeru). **Antrenor** I. Popa
Calificativul echipei: ★★
Vedeta: Vrăjitoarea

Arbitru Sorin Altmayer★★★. **Asistenţi** Fl. Damaschin (ambii Timişoara)★★★, D. Marchiş (Baia Mare)★★★
Spectatori 2.000

0-1, min. 30: Dianu a centrat de pe dreapta şi Gado a înscris de la 6 metri
1-1, min. 80: Timar a şutat, G. Rotaru a respins în faţă şi Goia a reluat din apropiere

Mihai Petruşcă

"Felicit echipa gazdă pentru modul în care a jucat pentru alţii", aprecia la finalul meciului preşedintele bihorenilor, Ioan Lucian, referindu-se la apropierea dintre Cîmpia Turzii şi Mediaş, contracandidata echipei orădene la baraj. Elevii lui Popa au dominat autoritar prima repriză, reuşind să deschidă scorul, după o gafă de marcaj.

Tensiunea din teren s-a accentuat după pauză, mai ales după incidentul din minutul 53, cînd Timar l-a trimis direct în ambulanţă, cu pometele însîngerat, pe Dianu, după ce i-a aplicat un cot în plină figură. Adrian Văsîi a riscat totul în ultimele 20 de minute, jucînd practic cu patru vîrfuri. Golul înaltului fundaş Goia, numit "mastodont" de preşedintele oaspeţilor, a provocat o bucurie de nedescris în tabăra gazdelor. Imediat după reuşită, oficialul ISCT-ului, Mihai Cuc, l-a înjurat pe antrenorul Ionuţ Popa, cei doi îmbrîncindu-se şi fiind la un pas de a se lua la bătaie. FC Oradea putea pleca totuşi cu toate cele trei puncte, în ultimul minut Keseru şutînd în bară.

Divizia C - etapa a 23-a

SERIA C1

LAMINORUL Roman - FC Botoşani 1-0 (1-0)
G. Dinu 15-pen.
AEROSTAR Bacău - RAFINĂRIA Dărmăneşti 1-1 (0-0)
Onofrei 65 / Gaciu 85
CEAHLĂUL II Piatra Neamţ - BUCOVINA Rădăuţi3-0 (1-0)
Patrichi 1, Ursache 50, 72
CIMENTUL Bicaz - VIITORUL Hîrlău 2-0 (0-0)
Zavate 55, Mirea 70
CFR Paşcani - FCM II Bacău 4-0 (2-0)
Maranda 31, Şuţu 37, 90-pen., Dăscălescu 85
CFR MOLDOVA Iaşi - RULMENTUL Bîrlad 1-0 (0-0)
Grigore 65
UNIREA Negreşti - FC Vaslui 0-3
PETROLUL Moineşti a stat

Corespondenţi: Bogdan Teodorescu, Bogdan Tudor, Romeo Chelba, Marcel Mihalcea, Daniel Apostol, Ovidiu Minea

CLASAMENT

1. Laminorul Roman	21	17	2	2	41 - 12	53p	(+20)
2. Petrolul Moineşti	21	17	1	3	38 - 12	52p	(+22)
3. FC Vaslui	21	16	1	4	54 - 13	49p	(+19)
4. Cimentul Bicaz	22	10	4	8	25 - 17	34p	(-2)
5. CFR Paşcani	22	10	4	8	27 - 28	34p	(+1)
6. Aerostar Bacău	22	9	5	8	28 - 25	32p	(-1)
7. FC Botoşani	21	9	5	7	28 - 26	32p	(+2)
8. Rulmentul Bîrlad	22	10	1	11	25 - 23	31p	(-5)
9. Ceahlăul II P. Neamţ	22	9	2	11	34 - 46	29p	(-7)
10. Rafinăria Dărmăneşti	21	8	3	10	27 - 25	27p	(-3)
11. FCM II Bacău	21	7	3	11	21 - 25	24p	(-6)
12. CFR Moldova Iaşi	22	6	4	12	17 - 29	22p	(-11)
13. Viitorul Hîrlău	21	6	2	13	19 - 38	20p	(-10)
14. Bucovina Rădăuţi	21	3	3	15	17 - 36	12p	(-18)
15. Unirea Negreşti	22	3	2	17	10 - 56	11p	(-22)

* Filatura Fălticeni nu s-a înscris în campionat; * Unirea Negreşti s-a retras din campionat după începerea returului şi va pierde toate meciurile cu 3-0

Etapa a 24-a, sîmbătă, 3 mai, ora 11:00

FC Botoşani - Rulmentul Bîrlad (1-4); Rafinăria Dărmăneşti - Laminorul Roman (0-1); Bucovina Rădăuţi - Aerostar Bacău (0-1); FC Vaslui - Ceahlăul II P. Neamţ (9-0); Viitorul Hîrlău - Unirea Negreşti 3-0 (0-1); FCM II Bacău - Cimentul Bicaz (0-1); Petrolul Moineşti - CFR Paşcani (2-0). **CFR Moldova Iaşi stă**

SERIA C2

PETROLUL Berca - DUNĂREA Galaţi 1-1 (0-0)
Onuţ 56 / Drăgan 50
CHIMIA Brazi - OLIMPIA Rm. Sărat 2-0 (0-0)
Blebea 48-pen., Rădoi 75
CONPET Ploieşti - POIANA Cîmpina 1-1 (0-1)
Bărbuceanu 82 / Grigoraş 32
PETROLUL Brăila - TRACTORUL Braşov 2-1 (0-1)
Grosu 60, Costandache 73-pen. / Manole 35-pen.
TURISTUL Pietroasa - PROODEFTIKI Adjud 8-0 (6-0)
Glogoviţeanu 7, 28, 41, 67, 83, C. Chiorcău 13, 37, Măzărache 32
TRICOLORUL Breaza - PETROLISTUL Boldeşti ..3-1 (2-1)
Petală 30, Pristolian 45, Opriş 67 / Dumitrache 15
CS Voluntari - UNIREA Urziceni 0-3
METALUL Băicoi stă

Corespondenţi: Marius Negulescu, Bogdan Ionescu, Anastase Vlăsceanu

CLASAMENT

1. Unirea Urziceni	22	17	2	3	45 - 14	53p	(+17)
2. Poiana Cîmpina	21	14	6	1	49 - 14	48p	(+18)
3. Tricolorul Breaza	22	13	5	4	42 - 23	44p	(+11)
4. Chimia Brazi	22	12	6	4	47 - 19	42p	(+9)
5. Conpet Ploieşti	22	10	4	8	42 - 23	34p	(-2)
6. Petrolul Berca	21	9	5	7	35 - 29	32p	(-1)
7. Petrolistul Boldeşti	21	9	3	9	28 - 28	30p	(0)
8. Dunărea Galaţi	21	8	4	9	28 - 22	28p	(-2)
9. Petrolul Brăila	22	9	1	12	30 - 42	28p	(-5)
10. Olimpia Rm. Sărat	21	8	3	10	26 - 34	27p	(-3)
11. Tractorul Braşov	21	8	2	11	38 - 33	26p	(-4)
12. Turistul Pietroasa	22	7	5	10	31 - 38	26p	(-10)
13. Metalul Băicoi	21	6	2	13	32 - 43	20p	(-10)
14. Proodeftiki Adjud	21	5	2	14	20 - 62	17p	(-13)
15. CS Voluntari	22	1	0	21	8 - 77	3p	(-30)

* Ambianţa Valea Ciorii s-a retras din campionat după etapa a 6-a şi i-au fost anulate toate rezultatele; * CS Voluntari s-a retras din campionat în pauza competiţională şi va pierde toate meciurile din retur cu 3-0

Etapa a 24-a, sîmbătă, 3 mai, ora 11:00

Dunărea Galaţi - Unirea Urziceni (0-1); Olimpia Rm. Sărat - Petrolul Berca (1-1); Poiana Cîmpina - Chimia Brazi (1-1); Tractorul Braşov - Conpet Ploieşti (1-2); Proodeftiki Adjud - Petrolul Brăila (1-3); Petrolistul Boldeşti - Turistul Pietroasa (1-0); Metalul Băicoi - Tricolorul Breaza (2-3)

SERIA C3

DUNĂREA Călăraşi - AVERSA Bucureşti 1-0 (0-0)
Costin 50
ELECTRICA Constanţa - FAUR Bucureşti 3-0 (2-0)
Drăgoi 10, Anghel 35, Dumitrof 70
JUVENTUS Bucureşti - SPORTUL Ciorogîrla 0-0
VOINŢA Bucureşti - FC Otopeni 1-4 (1-0)
Ardelean 5-autogol / Dănălache 50, Florea 60, 68, Petcu 85
VENUS Bucureşti - CALLATIS Mangalia 0-1 (0-0)
Cornăţeanu 65
CS Snagov - PETROLUL Bolintin Vale 2-1 (0-0)
Spînu 56, Stroe 79-pen. / Rusu 89
OIL TERMINAL Constanţa - PORTUL Constanţa .1-1 (1-1)
Cotabiţă 21 / Şimu 35
DUNĂREA Giurgiu - ŞN Tulcea 3-0

Corespondenţi: George Vasile, Laurean Moţăţăianu, Ionuţ Coman

CLASAMENT

1. Juventus Bucureşti	23	15	3	5	53 - 17	48p	(+12)
2. Electrica Constanţa	23	15	2	6	39 - 24	47p	(+11)
3. Dunărea Giurgiu	23	14	3	6	46 - 22	45p	(+9)
4. Callatis Mangalia	23	13	5	5	34 - 16	44p	(+11)
5. Portul Constanţa	23	12	2	9	34 - 25	38p	(+2)
6. Pet. Bolintin Vale	23	10	5	8	26 - 20	35p	(+2)
7. Dunărea Călăraşi	23	9	5	9	36 - 32	32p	(-4)
8. Oil Terminal C-ţa	23	7	10	6	26 - 19	31p	(-2)
9. FC Snagov	23	9	4	10	24 - 34	31p	(-5)
10. Aversa Bucureşti	23	8	5	10	26 - 23	29p	(-4)
11. Voinţa Bucureşti	23	8	5	10	26 - 38	29p	(-7)
12. FC Otopeni	23	8	2	13	28 - 39	26p	(-7)
13. Sportul Ciorogîrla	23	6	7	10	21 - 29	25p	(-8)
14. Venus Bucureşti	23	7	7	9	27 - 34	20p	(-8)
15. Faur Bucureşti	23	5	2	16	24 - 58	17p	(-16)
16. ŞN Tulcea	23	3	3	17	12 - 52	12p	(-21)

* ŞN Tulcea s-a retras din campionat la începutul returului şi va pierde toate partidele cu 3-0 *Venus Bucureşti a fost penalizată cu 8 puncte

Etapa a 24-a, sîmbătă, 3 mai, ora 11:00

ŞN Tulcea - Portul Constanţa 0-3 (0-2); Aversa Bucureşti - Dunărea Giurgiu (0-0); Faur Bucureşti - Dunărea Călăraşi (2-3); Sportul Ciorogîrla - Electrica Constanţa (0-2); FC Otopeni - Juventus Bucureşti (1-6); Callatis Mangalia - Voinţa Bucureşti (0-1); Pet. Bolintin Vale - Venus Bucureşti (0-1); Oil Terminal C-ţa - FC Snagov (0-0)

SERIA C4

AS Curtea de Argeş - DUNĂREA Zimnicea 2-1 (0-0)
Dincă 53, I. Stelian 90 / Rohat 50
DACIA Mioveni - CHINDIA Tîrgovişte 2-0 (1-0)
Procopie 4, Mofitovici 84
ARMATA Craiova - ELECTRO Craiova 0-3 (0-1)
Preda 43, L. Tilihoi 70, 90
PETROLUL Tîrgovişte - TURRIS Tr. Măgurele ...1-0 (1-0)
Caloi 27
ALPAN "U" Tîrgovişte - PETROLUL Drăgăşani 2-0 (2-0)
Cernat 16, 26
ŞC. FOTBAL GP Calafat - PROGRESUL Caracal ..1-1 (1-0)
Avram 7 / Chivu 90-pen.
ROVA Roşiori - PETROLUL Videle 1-0 (1-0)
V. Dumitrescu 32
FLACĂRA Moreni a stat

Corespondenţi: George Vasile, Silviu Gherman, Cristi Marinescu, Cristi Stăncescu, Cătălin Olteanu, Doru Ciofalcă

CLASAMENT

1. Dacia Mioveni	21	17	2	2	38 - 8	53p	(+20)
2. Chindia Tîrgovişte	22	14	6	2	36 - 7	48p	(+15)
3. Electro Craiova	22	13	4	5	37 - 18	43p	(+13)
4. Progresul Caracal	22	12	4	6	40 - 22	40p	(+7)
5. Şc. Fotbal GP Calafat	22	9	5	8	30 - 29	32p	(-4)
6. Alpan U Tîrgovişte	21	8	5	8	19 - 17	29p	(-4)
7. Petrolul Videle	21	7	6	8	20 - 19	27p	(-6)
8. Turris Tr. Măgurele	22	8	2	12	20 - 33	26p	(-7)
9. Armata Craiova	21	8	1	12	26 - 24	25p	(-8)
10. Dunărea Zimnicea	21	7	4	10	23 - 29	25p	(-5)
11. Flacăra Moreni	21	7	4	10	20 - 30	25p	(-5)
12. AS Curtea de Argeş	21	5	6	10	16 - 22	21p	(-12)
13. Petrolul Tîrgovişte	21	6	3	12	13 - 32	21p	(-12)
14. Rova Roşiori	22	4	8	10	13 - 34	20p	(-10)
15. Petrolul Drăgăşani	22	5	2	15	19 - 46	17p	(-13)

* Fulgerul Lereşti a fost exclusă din campionat pentru două neprezentări pe parcursul turului şi i-au fost anulate toate rezultatele

Etapa a 24-a, sîmbătă, 3 mai, ora 11:00

Dunărea Zimnicea - Petrolul Videle (0-3); Flacăra Moreni - AS Curtea de Argeş (2-1); Electro Craiova - Dacia Mioveni (0-1); Turris Tr. Măgurele - Armata Craiova (2-5); Petrolul Drăgăşani - Petrolul Tîrgovişte (1-2); Progresul Caracal - Alpan "U" Tîrgovişte (1-0); Rova Roşiori - Şc. Fotbal GP Calafat (1-4). **Chindia Tîrgovişte stă**

SERIA C5

MINERUL Mătăsari - FORESTIERUL Stîlpeni 3-0 (1-0)
L. Popescu 10, Paicu 62, Bălă 74
SEVERNAV Tr. Severin - PETROLUL Stoina 4-2 (1-1)
Drulă 3, 78, Tufăr 49, Marghescu 83 / Diaconu 35, Luţă 68
OLTCHIM Rm. Vîlcea - OLTUL Slatina 0-0
SENACO Novaci - MINERUL Motru 1-4 (0-0)
C. Şerban 86 / Dudan 50, Soo 77, M. Bogdan 80-autogol, Berta 85
RARORA Rm. Vîlcea - MINERUL Lupeni 1-0 (0-0)
M. Popa 50
MINERUL Berbeşti - MINERUL Moldova Nouă ..1-0 (1-0)
C. Mihai 40
BUILDING Vînju Mare - DIERNA Orşova 2-0 (2-0)
Ciochină 8, Ciucu 33
PETROLUL Ţicleni - METALUL Oţelu Roşu 3-0

Corespondenţi: Ovidiu Păduret, Monalisa Popescu, Mihai Zanfir, Andrei Luchian

CLASAMENT

1. Rarora Rm. Vîlcea	23	16	3	4	56 - 12	51p	(+15)
2. Building Vînju Mare	23	12	7	4	38 - 21	43p	(+7)
3. Minerul Motru	23	13	4	6	44 - 28	43p	(+10)
4. Dierna Orşova	23	12	4	7	39 - 25	40p	(+7)
5. Minerul Mătăsari	23	11	5	7	33 - 26	38p	(+2)
6. Oltul Slatina	23	10	6	7	30 - 20	36p	(+3)
7. Severnav Tr. Severin	23	11	3	9	30 - 30	36p	(0)
8. Oltchim Rm. Vîlcea	23	10	3	10	28 - 26	33p	(-3)
9. Petrolul Stoina	23	9	5	9	45 - 32	32p	(-1)
10. FC Senaco Novaci	23	9	3	11	38 - 32	30p	(-6)
11. Minerul Lupeni	23	8	4	11	33 - 26	28p	(-5)
12. Minerul Berbeşti	23	8	4	11	18 - 36	28p	(-8)
13. Min. Moldova Nouă	23	6	6	11	26 - 30	24p	(-9)
14. Petrolul Ţicleni	23	7	3	13	22 - 52	24p	(-9)
15. Forestierul Stîlpeni	23	6	2	15	17 - 59	20p	(-13)
16. Metalul Oţelu Roşu	23	3	4	16	13 - 55	13p	(-23)

* Metalul Oţelu Roşu s-a retras din campionat după etapa a 17-a şi va pierde toate partidele din retur cu 3-0

Etapa a 24-a, sîmbătă, 3 mai, ora 11:00

Forestierul Stîlpeni - Metalul Oţelu Roşu (1-1); Petrolul Stoina - Minerul Mătăsari (1-3); Oltul Slatina - Severnav Tr. Severin (1-1); Minerul Motru - Oltchim Rm. Vîlcea (0-1); Minerul Lupeni - FC Senaco Novaci (0-1); Min. Moldova Nouă - Rarora Rm. Vîlcea (0-4); Dierna Orşova - Minerul Berbeşti (0-1); Petrolul Ţicleni - Building Vînju Mare (1-4)

SERIA C6

TELECOM Arad - CUPRIROM Abrud 4-0 (1-0)
Vuin 44, Arman 48, Ardeleanu 85, 90
MARMOSIM Simeria - MUREŞUL Deva 1-0 (0-0)
M. Grigore 80
CF Cugir - INTER Petrila 2-1 (1-1)
Ilie 10, 72 / Spînoche 25
DACIA Orăştie - MINERUL Uricani 2-1 (0-0)
Ilici 60, Haţegan 70 / Iordache 80-pen.
ELECTRICA Timişoara - CS Certej 1-1 (1-1)
Tupiţă 40 / Mîndroc 10
JIUL Petroşani - WEST PETROM Arad 5-0 (2-0)
F. Popescu 17, 58, Apetrei 37, 56, Buhuşi 71
CS Vulcan - AURUL Brad 0-1 (0-1)
Vereş 16
CFR Teiuş - ACU Arad 0-3

Corespondenţi: Bogdan Teodorescu, Ovidiu Gancea, Călin Tebieş, Dan Henegar, Dan Popescu, Dorel Neamţu

CLASAMENT

1. Jiul Petroşani	23	19	1	3	67 - 27	58p	(+22)
2. ACU Arad	23	16	3	4	47 - 19	51p	(+18)
3. CS Certej	23	15	3	5	64 - 26	48p	(+15)
4. West Petrom Arad	23	11	3	9	32 - 32	36p	(+3)
5. CF Cugir	23	10	5	8	38 - 30	35p	(-1)
6. Aurul Brad	23	9	8	6	25 - 21	35p	(-1)
7. Electrica Timişoara	23	10	4	9	29 - 28	34p	(-2)
8. Telecom Arad	23	9	5	9	42 - 36	32p	(-4)
9. Mureşul Deva	23	9	4	10	35 - 26	31p	(-2)
10. CS Vulcan	23	8	5	10	22 - 26	29p	(-4)
11. Inter Petrila	23	7	5	11	29 - 35	26p	(-7)
12. Dacia Orăştie	23	7	4	12	27 - 46	25p	(-11)
13. Marmosim Simeria	23	6	6	11	26 - 31	24p	(-12)
14. Cuprirom Abrud	23	6	6	11	29 - 44	24p	(-9)
15. Minerul Uricani	23	6	2	15	27 - 47	20p	(-13)
16. CFR Teiuş	23	3	2	18	23 - 88	11p	(-25)

* CFR Teiuş s-a retras din campionat după începerea returului şi va pierde toate meciurile cu 3-0

Etapa a 24-a, sîmbătă, 3 mai, ora 11:00

Cuprirom Abrud - Aurul Brad (2-3); Mureşul Deva - Telecom Arad (1-3); Inter Petrila - Marmosim Simeria (1-4); Minerul Uricani - CF Cugir (0-2); CS Certej - Dacia Orăştie (3-0); West Petrom Arad - Electrica Timişoara (4-1); ACU Arad - Jiul Petroşani (1-5); CS Vulcan - CFR Teiuş 3-0 (0-3)

SERIA C7

CHIMICA Tîrnăveni - AMSO Sibiu 2-1 (0-0)
Olteanu 47, Petruşor 86 / M. Szegedi 90
BUDVAR Od. Secuiesc - VIROMET Victoria 4-2 (2-1)
Chiratcu 10, 32, 60, Csiki 66 / Dumitrescu 22, Popa 80
PRECIZIA Săcele - UNIREA Ungheni 1-0 (1-0)
Harap 22
NITRAMONIA Făgăraş - ENERGIA Feldioara 0-2 (0-1)
Mirticaru 33, Chirilă 75
TORPEDO Zărneşti - ROMRADIATOARE Braşov .1-0 (0-0)
Bîrsan 58
FC Predeal - OLTUL Sf. Gheorghe 4-0 (2-0)
Chirciu 23, Marton 39, Nedelea 61, Constantinescu 78
GAZ METAN Tg. Mureş - ASA Tg. Mureş 3-3 (1-2)
Gagy 13, 70, Rîtea 55-pen. / D. Pop 10, Vancea 25, C. Kovacs 90
TEXTILA Cisnădie - AVÎNTUL Reghin 0-3

Corespondenţi: Cristian Poenaru, Cosmin Prişcă, Florin Marcel, Vali Comici, Violeta Sfeatcu

CLASAMENT

1. Precizia Săcele	23	15	5	3	45 - 16	50p	(+14)
2. Oltul Sf. Gheorghe	23	15	4	4	41 - 19	49p	(+16)
3. CF Predeal	23	12	2	9	32 - 22	38p	(+2)
4. Viromet Victoria	23	11	4	8	28 - 25	37p	(+4)
5. AMSO Sibiu	23	11	3	9	34 - 25	36p	(+3)
6. Gaz Metan Mureş	23	10	6	7	34 - 27	36p	(+3)
7. Chimica Tîrnăveni	23	8	9	6	23 - 17	33p	(-3)
8. Unirea Ungheni	23	10	3	10	28 - 35	33p	(0)
9. Avîntul Reghin	23	7	9	7	35 - 24	30p	(-3)
10. Romradiatoare	23	9	2	12	26 - 30	29p	(-4)
11. Nitramonia Făgăraş	23	8	4	11	28 - 28	28p	(-8)
12. Budvar Od. Secuiesc	23	7	5	11	26 - 28	26p	(-10)
13. ASA Tg. Mureş	23	7	5	11	23 - 40	26p	(-10)
14. Energia Feldioara	23	7	4	12	18 - 36	25p	(-8)
15. Torpedo Zărneşti	23	7	3	13	21 - 34	24p	(-12)
16. Textila Cisnădie	23	4	4	15	13 - 49	16p	(-20)

* Textila Cisnădie s-a retras din campionat în pauza competiţională şi va pierde toate meciurile din retur cu 3-0

Etapa a 24-a, sîmbătă, 3 mai, ora 11:00

AMSO Sibiu - ASA Tg. Mureş (1-0); Viromet Victoria - Chimica Tîrnăveni (1-0); Unirea Ungheni - Budvar Od. Secuiesc (1-0); Energia Feldioara - Precizia Săcele (0-7); Romradiatoare - Nitramonia Făgăraş (0-1); Oltul Sf. Gheorghe - Torpedo Zărneşti (1-0); Avîntul Reghin - CF Predeal (1-2); Gaz Metan Mureş - Textila Cisnădie 3-0 (0-1)

SERIA C8

PETROM Marghita - ARMĂTURA Zalău 1-1 (1-0)
Borz 17 / Ignat 47
UNIREA Dej - ARIEŞUL Turda 3-0 (0-0)
Tîrnovan 47, Moşuţ 58, D. Pop 85
PLASTUNION Satulung - TRICOTAJE Ineu 0-4 (0-2)
Balaş 17, 56, Pantea 31, Miţiţi 76
OLIMPIA Gherla - CF Dej 0-0
OAŞUL Negreşti - VICTORIA Carei 4-1 (2-0)
Ilea 18, 57, Lucaci 30, Marincean 87 / Fabian 69
FRONTIERA Curtici - MINERUL Sărmăşag 2-0 (0-0)
Sîrbuţ 66, Băd 89
SOMEŞ GAZ Beclean - MARMAŢIA Sighet 3-0
SOMEŞUL Satu Mare a stat

Corespondenţi: Cristian Poenaru, Alexandra Hedeş, Iosif Ţiproc, Ovidiu Gancea

CLASAMENT

1. Armătura Zalău	20	16	1	3	61 - 10	49p	(+19)
2. Oaşul Negreşti	20	14	3	3	37 - 17	45p	(+15)
3. Tricotaje Ineu	20	13	5	2	41 - 16	44p	(+14)
4. Unirea Dej	19	11	4	4	36 - 16	37p	(+7)
5. Minerul Sărmăşag	19	12	1	6	36 - 25	37p	(+10)
6. Someş Gaz Beclean	20	10	4	6	36 - 20	34p	(+4)
7. CF Dej	19	10	2	7	26 - 21	32p	(+5)
8. Frontiera Curtici	20	7	5	8	24 - 33	26p	(-4)
9. Arieşul Turda	20	7	3	10	22 - 30	24p	(-6)
10. Victoria Carei	19	6	3	10	18 - 28	21p	(-6)
11. Someşul Satu Mare	20	7	0	13	24 - 39	21p	(-9)
12. Olimpia Gherla	20	4	6	10	19 - 27	18p	(-12)
13. Petrom Marghita	19	3	5	11	20 - 39	14p	(-16)
14. Plastunion Satulung	19	2	4	13	17 - 54	10p	(-20)
15. Marmaţia Sighet	20	1	2	17	11 - 53	5p	(-25)

*Olimpia Satu Mare a cumpărat un loc în Divizia B
*Marmaţia Sighetu Marmaţiei s-a retras din campionat în pauza competiţională şi va pierde toate meciurile din retur cu 3-0

Etapa a 24-a, sîmbătă, 3 mai, ora 11:00

Someşul Satu Mare - Frontiera Curtici (2-4); Armătura Zalău - Someş Gaz Beclean (1-1); Arieşul Turda - Petrom Marghita (1-2); CS Tricotaje Ineu - Unirea Dej (1-0); CF Dej - Plastunion Satulung (2-0); Victoria Carei - Olimpia Gherla (0-2); Minerul Sărmăşag - Oaşul Negreşti (0-6)

- Promovează în Divizia B 20 de echipe, adică ocupantele locurilor 1 şi 2 din fiecare serie, în total 16 echipe, plus încă 4 cu cel mai bun punctaveraj, clasate pe locul 3.
- Retrogradează ocupantele locurilor 14, 15, 16, în total 24 de echipe, plus încă 4 cu cel mai slab punctaveraj, clasate pe locul 13.
- Promovează în Divizia C cele 42 de echipe cîştigătoare ale campionatelor judeţene.

SERIA B2 - Etapa a 23-a

Clasament

1. Apulum Alba Iulia	21	16	3	2	48 - 15	51p	(+21)
2. FC Oradea	22	13	4	5	40 - 19	43p	(+10)
3. Gaz Metan	22	13	4	5	32 - 13	43p	(+10)
4. Olimpia Satu Mare	21	12	4	5	36 - 22	40p	(+7)
5. Ind. Sîrmei C.Turzii	21	9	9	3	30 - 17	36p	(+3)
6. Corvinul	22	10	6	6	39 - 35	36p	(+3)
7. Extensiv Craiova	22	9	5	8	31 - 30	32p	(-1)
8. CFR Cluj	21	8	7	6	29 - 19	31p	(+1)
9. "U" Cluj	21	6	9	6	37 - 31	27p	(-6)
10. Pandurii Tg. Jiu	21	6	5	10	17 - 23	23p	(-7)
11. ARO Cîmpulung	21	6	5	10	17 - 26	23p	(-7)
12. FC Baia Mare	22	6	4	12	19 - 28	22p	(-11)
13. CSM Reşiţa	22	6	4	12	21 - 46	22p	(-11)
14. Minaur Zlatna	21	4	4	13	16 - 33	16p	(-17)
15. Gilortul Tg. Cărbuneşti	22	0	1	21	3 - 58	1p	(-32)

- UM Timişoara a fost exclusă din campionat după etapa a 12-a, pentru că, din cauza problemelor financiare, nu a fost programată în două etape consecutive. Toate rezultatele i-au fost anulate
- Gilortul Tg. Cărbuneşti a fost exclusă din campionat înainte de începerea returului. I-au fost păstrate rezultatele din tur şi va pierde cu 3-0 toate meciurile din a doua parte a sezonului
- Ocupanta primului loc la sfîrşitul campionatului va promova în Divizia A
- Echipa care se va clasa pe poziţia a doua va susţine un baraj tur-retur cu una din echipele de pe locurile 13 sau 14 din Divizia A

Etapa a 24-a, sîmbătă, 3 mai, ora 11:00

Gaz Metan - Olimpia Satu Mare (0-2); FC Baia Mare - Minaur Zlatna (1-2); FC Oradea - "U" Cluj (0-2); CFR Cluj - Ind. Sîrmei C.Turzii (0-0); Apulum Alba Iulia - Extensiv Craiova (1-1); ARO Cîmpulung - Corvinul (0-3); Pandurii Tg. Jiu - Gilortul Tg. Cărbuneşti 3-0 (1-1). **CSM Reşiţa stă**

EXTENSIV Craiova 2 — CFR Cluj 2

Velcovici 4, Muşat 47
Bornescu - Dina, Murgan, S. Rădoi - Totoroanţă, M. Ciucă, Danteş (46 Mălăele), Scarlat, Velcovici - Muşat, L. Pîrvu (64 S. Cristescu). **Antrenor** E. Neagoe
Calificativul echipei: ★
Vedeta: Muşat

Fl. Dan 35, 41
Ştef - Băcneanu, A. Lazăr, I. Cazan (46 Cosma) - Ir. Manea (58 Budean), M. Szekely, V. Rus, Fl. Dan, Boldea - Oncică, Cl. Chiorean (86 Gigi Gorga). **Antrenor** G. Ciorceri
Calificativul echipei: ★★
Vedeta: Fl. Dan

Arbitru C. Duţu (Buzău)★★. **Asistenţi** V. Burgă (Focşani)★★★, I. Olteanu (Bucureşti)★★★
Spectatori 500 **Reporter:** Lucian Cazan

1-0, min. 4: Velcovici a marcat cu capul după o centrare a lui L. Pîrvu
1-1, min. 35: Cl. Chiorean a şutat , Bornescu a respins, iar Fl. Dan a reluat din 7 metri în plasă
1-2, min. 41: Fl. Dan a pătruns pe partea dreaptă şi a marcat pe lîngă Bornescu
2-2, min. 47: Muşat a marcat din lovitură liberă de la 17 metri

MINAUR Zlatna 0 — GAZ METAN 1

M. Rusu - Cioba, C. Pop, Iagăru, Oancea - Marina, Joo, Noje, Dudiţă (76 Ad. Popa) - Trifu (83 Gideon), Butar (89 M. Zota). **Antrenor**: Şt Fogorossi
Calificativul echipei: ★
Vedeta: M. Rusu

Pereş 82
D. Roşca - Nicolau, Fl. Şomfălean, C. Andrei - V. Stoica (76 M. Neguţ), Petelean (68 Pereş), Cl. Moldovan, Miclăuş, C. Stoica - Dulcea (63 Boaru), D. Zaharia. **Antrenor** S. Dumitrescu
Calificativul echipei: ★★
Vedeta: Pereş

Arbitru R. Dumitru (Braşov)★★★. **Asistenţi** G. Szabo (Cluj)★★★, Cl. Bochiş (Dej)★★★
Spectatori 300 **Reporter:** Dan Henegar

0-1, min. 82: Pereş a şutat de la 12 metri pe lîngă portarul M. Rusu

- Galeria oaspeţilor, sosită cu două autocare, a ajuns la stadion la 15 minute după începerea jocului. Fanii au scandat numele lui Jean Gavrilă, directorul tehnic al gazdelor, care a lipsit însă de la meci.

CORVINUL 3 — APULUM 5

Pepenar 18, Fl. Tudose 25, Mitrică 56-pen.
Căprărescu - R. Moga, Gheară, M. Stoica - Bordean, A. Rus, Pepenar, Mitrică, Pisoiu - C. Vişan, Fl. Tudose. **Antrenor** V. Stoica
Calificativul echipei: ★★
Vedeta: Mitrică
Eliminat: Moga 80

Găldean 6, T. Moldovan 27, Paleacu 41, Ov. Maier 80-pen., Lupaşcu 90
Ţurcaş - Himcinschi, D. Miclea, Kiraly - Jercălău, Găldean, Paleacu, Nedelea - Ov. Maier (86 Fl. Macavei) - Giuchici (85 Lupaşcu), T. Moldovan (66 Al. Kovacs). **Antrenor** A. Şunda
Calificativul echipei: ★★★
Vedeta: Găldean

Arbitru M. Vădan★★★. **Asistenţi** B. Velicu★★, A. Alexandrescu (toţi Bucureşti)★★★
Spectatori 6.000 **Reporter:** Ion Bădin

0-1, min. 6: la o gafă a liberoului Gheară, Găldean a şutat în plasă de la 9 metri
1-1, min. 18: Mitrică a trecut în viteză de Himcinschi, a centrat şi Pepenar a reluat cu capul din interiorul careului mic
2-1, min. 25: Fl. Tudose a reluat cu capul de la 15 metri peste portarul Ţurcaş
2-2, min. 27: Jercălău a trecut de Pisoiu, a centrat, Căprărescu a ieşit indecis, şi T. Moldovan a trimis cu capul de la 8 metri în poarta goală
2-3, min. 41: Giuchici a centrat pe jos, Găldean a sărit peste balon şi Paleacu a trimis cu latul la colţul scurt
3-3, min. 56: Mitrică a executat o lovitură liberă, balonul deviat de zid a ajuns la Fl. Tudose, care a fost faultat în careu de Himcinschi, penalty-ul fiind transformat de acelaşi Mitrică
3-4, min. 80: Giuchici a scăpat pe contraatac, R. Moga l-a atacat imprudent în careu, primind al doilea galben şi fiind eliminat, iar penaltyul acordat de "centralul" Mugurel Vădan a fost transformat de Ov. Maier
3-5, min. 90: Găldean a centrat în careu şi Lupaşcu a trimis cu capul din 6 metri

- Golgeterul gazdelor, Marcel Băban, nu a fost trecut nici pe lista de rezerve, deoarece la FRF nu s-a ţinut Comisia de Disciplină şi hunedorenii, deşi au sunat dimineaţa de mai multe ori la federaţie, nu au putut afla dacă fotbalistul are sau nu drept de joc. Băban a fost eliminat în partida cu Oradea şi efectuase deja o etapă de suspendare, neevoluînd la Cluj.
- Echipa din Alba Iulia a fost susţinută de o galerie de 120 de suporteri, sosiţi cu trei autobuze. După ce a părăsit stadionul, geamul din spate al unui autobuz cu suporteri ai oaspeţilor a fost spart cu o piatră.
- În minutul 76, la un duel, Miclea l-a lovit cu cotul în gît pe Vişan, care a căzut ca secerat, înghiţindu-şi limba. După cîteva momente de panică, jucătorul hunedorean şi-a revenit, putînd să continue jocul.

Foto: REMUS SUCIU - Hunedoara

SPRINT SPRE "A". Kiraly, de la Apulum, i-a luat faţa hunedoreanului Bordean (tricou în dungi) şi nimic nu mai poate opri Alba Iulia din drumul spre prima divizie

OLIMPIA Satu Mare 2 — CSM Reşiţa 0

Sălăgean 31, Roszel 57
Szas - Răileanu, Zahariuc, Bălău, I. Dragomir - Mihovici (55 Sallay), Negrea, Bozdog, Sălăgean (88 M. Pop) - Roszel, M. Alexandru. **Antrenor** M. Bolba
Calificativul echipei: ★★
Vedeta: Roszel

Zimmermann - Armanca (86 Dimcea), Hamat, Borta, Feleagă - Cionça (70 I. Bîrsan), A. Roman (80 Molnar), Parfenie, Breşneni - Bădoiu, Bercseny. **Antrenor** S. Rocco
Calificativul echipei: ★
Vedeta: Borta

Arbitru Z. Erdei (Timişoara★★★. **Asistenţi** D. Albon ★★★, M. Nagy (ambii Cluj)★★★
Spectatori 1.000 **Reporter:** Iosif Ţiproc

1-0, min. 31: în urma unei combinaţi M. Alexandru - Roszel - Sălăgean, ultimul a şutat de la 10 metri, balonul intrînd în plasă după ce a lovit bara
2-0, min. 57: M. Alexandru a executat un corner şi Roszel a marcat cu capul

- Reşiţenii au trimis de două ori mingea în bară, prin Hamat (65) şi Roman (75)
- În repriza a doua, un spectator aflat la tribuna situată vizavi de "oficială" şi-a dat jos pantalonii, arătîndu-le dosul celorlalţi microbişti.

"U" Cluj 2 — FC Baia Mare 0

Giurgiu 17, Codreanu 51
Piglişan - Giurgiu (46 Damian), Oct. Abrudan, Muscă, Szilagyi, Purcar (46 Harmath)- Cociş (70 Costea), [illegible], Păcurar - D. Codreanu, Florescu. **Antrenor** D. Anca
Calificativul echipei: ★★
Vedeta: Codreanu

Albuţ - Hauşi, Drule, Dacin, Ernst - Bichiri (65 Jucan), Han, N. Manea (86 Filip), Demidov, Iaţu (54 But) - Pereş. **Antrenor** I. Mureşan
Calificativul echipei: ★
Vedeta: Pereş

Arbitru I. Sorescu (Piteşti)★★★. **Asistenţi** C. Safta (Ploieşti)★★★, Ed. Carcadia (Piteşti)★★★
Spectatori 1.000 **Reporter:** Mihai Gherasim

1-0, min. 17: profitînd de o bîlbîială a defensivei oaspeţilor, Giurgiu a trimis în poartă de la 2 metri
2-0, min. 51: Florescu i-a pasat lui D. Codreanu, care a şutat imparabil de la 12 metri

GILORTUL Cărbuneşti 0 — ARO Cîmpulung 3

PANDURII Tg. Jiu a stat.

BEŞIKTAŞ

Pascal Nouma cere să i se plătească despăgubiri

Pus pe liber de conducerea clubului, francezul se leagă de faptul că antrenorul Mircea Lucescu, singurul abilitat să-l pedepsească pentru gestul obscen din derby-ul cu Fener, nu i-a făcut raport

Aurelian Botezatu
Beniamin Osman

Două zile i-au trebuit lui Pascal Nouma să-şi revină după ce preşedintele lui Beşiktaş, Serdar Bilgili, i-a arătat uşa. O dată şocul depăşit, francezul a trecut la contraatac. Nu contestă că a greşit în derby-ul cu Fenerbahce (2-0), atunci cînd a sărbătorit deschiderea scorului cu mîna-n pantaloni, spre oprobriul întregii Turcii. El consideră însă că măsura luată de club, desfacerea contractului, este unilaterală şi, mai mult decît atît, n-a avut girul antrenorului Mircea Lucescu.

Conform acordului său cu Beşiktaş, "Luce" este singurul abilitat să ia măsuri, de la amenzi, suspendări şi pînă la întreruperea colaborării, împotriva jucătorilor. Marţi, tehnicianul român a fost de acord cu pedeapsa dictată de preşedinte în cazul lui Nouma, dar nu i-a făcut jucătorului nici un fel de raport. Ceea ce îi dă acum apă la moară francezului să solicite despăgubiri. Iar ca lumea să ştie că nu glumeşte, şi-a convocat la Istanbul impresarul şi avocatul.

EPA - Rompres

Amendat de tribunal

Gestul obscen care l-a costat pe Pascal Nouma contractul la Beşiktaş a fost taxat, joi, şi de Tribunalul din Istanbul. Fiind vorba de o manifestare în public, *instanţa s-a autosesizat* şi l-a amendat cu 60 de dolari. Un fleac pentru atacantul de culoare, dar care s-ar putea foarte bine transforma şi într-un coşmar. Dacă se încăpăţînează şi nu o achită în termenul fixat, ceea ce n-ar fi ieşit din comun pentru unul care recunoaşte că e "cam nebun", Nouma s-ar putea alege cu un an de închisoare fermă.

"Vorbele lui Lucescu ne motivează"

Înaintea finalei Cupei Turciei, Trabzonspor - Genclerbirligi, Mircea Lucescu afirma despre echipa din Istanbul că "are un joc lipsit de precauţie, ceea ce, într-o cupă europeană, e sinucidere curată. Ar lua de la şase goluri în sus". Aprecierea antrenorului român şi-a dovedit valoarea de adevăr chiar în finala amintită, pe care Gencler a pierdut-o doar cu 3-1 numai datorită impreciziei atacanţilor adverşi. Prilej pentru antrenorul său, Ersun Yanal, să ia iniţiativă: "Vorbele lui Lucescu le-am pus pe hîrtie şi am afişat-o în vestiar. Sînt sigur că-mi voi putea astfel stimula elevii".

ANGLIA

Beckham: "Ia-mă de aici!"

Umilit de managerul Ferguson, care nu l-a titularizat cu Real Madrid, căpitanul Angliei şi-a anunţat impresarul: "Pentru mine, Manchester nu mai există!"

Theodor Jumătate

Englezii anunţă: absolut sigur, Beckham va pleca de la Manchester! A fost lovit de managerul Ferguson cu gheata în cap în vestiar, pe 15 februarie. A fost umilit şi crucificat pe banca de rezerve de acelaşi Ferguson de trei ori într-o lună, la cele mai importante meciuri, cu Liverpool, Arsenal şi, mai ales, cu Real Madrid. Căpitanul Angliei nu mai are nevoie de alte motive.

Miercuri, la doar 19 minute după regalul din Liga Campionilor, Beckham, îmbrăcat în trening, a părăsit stadionul "Old Trafford". S-a oprit la hotelul "Malmaison". Soţia sa, Victoria, era lîngă el. La restaurant, rezervat special, îi aştepta impresarul Tony Stephens. Jucătorul de 28 de ani, din 1990 la Man. Utd, i-a spus foarte clar: "S-a terminat, trebuie să plec. Ia-mă de aici!". Unde? Real Madrid, 95 la sută, AC Milan, restul. Chiar dacă postul iberic Radio COPE a dezvăluit că Real ar fi încheiat acordul cu Becks.

Record. Clubul madrilen, care oferă 60 de milioane de euro, sau chiar Figo plus cash, în schimbul lui, i-ar asigura starului, potrivit "Daily Express", şi un salariu anual de 12,8 milioane de euro, dintre care 3,2 pentru drepturile de imagine. Radio COPE vorbeşte însă de 17 milioane de euro, ca sumă totală. Ar fi, de departe, cel mai bine plătit fotbalist din lume.

O mînă de aur. Spaniolii au deja planuri mari. Prin acest transfer vor cuceri şi piaţa asiatică, la picioarele lui Beckham de mult, şi vor recupera investiţia.

Va bate suta în curînd

Cu un mic ajutor al soţiei, David Beckham are în prezent o avere de 80 de milioane de euro, crescînd în numai un an cu 24 de milioane, şi va deveni primul fotbalist care va depăşi bariera celor 100 de milioane, a anunţat "The Sun". În prezent, Becks are un salariu de 8,3 milioane, dar contractele de publicitate sînt şi mai bune: 1,6 milioane cu Brylcreem (produse cosmetice), 4,8 milioane cu Adidas (echipament sportiv), 1,6 milioane cu Police (ochelari de soare), 1,6 milioane cu Rage Software (jocuri pe computer), 4,8 milioane cu Marks & Spencer (casă de modă), 3 milioane cu Vodafone (telefonie mobilă), 3,2 milioane cu Pepsi, 1,6 milioane cu Castrol (lubrifianţi) şi 3,2 milioane pentru autobiografie.

Alţi Red Devils

Alex Ferguson a început deja pregătirile pentru sezonul viitor. Fără Beckham, Giggs şi Barthez. Managerul scoţian are mai multe ţinte: cehul Nedved, de la Juventus, e cea mai importantă, care concurează în linia mediană cu un campion mondial, Ronaldinho (PSG). Se pare că postul lui Beckham, pe aripa dreaptă, va fi ocupat de Rommedahl, danezul de la PSV Eindhoven. Dacă nu, atunci Quaresma, descoperit de Bölöni la Sporting. În ofensivă, Fergie l-ar vrea pe olandezul Kluivert, vîrful Barcelonei, dar îl curtează şi pe Kewell (Leeds) şi pe Duff (Blackburn). În poartă ar putea fi Robinson, coleg cu Kewell la Leeds.

▶ Soţia confirmă varianta Real. Conducătorii lui Real Madrid, preşedintele Perez şi managerul general Valdano, dezmint deocamdată, "din respect pentru Manchester", cum scrie presa iberică, dar Victoria Beckham nu ascunde nimic. Într-un interviu acordat cotidianului "Marca", fosta Posh Spice asigură că David va juca în viitorul sezon la Real Madrid: "În mai vom căuta casă la Madrid". În acest timp, viitorul său antrenor, Vicente del Bosque, afirmă: "L-am urmărit de cînd avea 17 ani şi cred că este un fotbalist incredibil, cu un potenţial enorm. Nimeni nu poate nega, e evident".

▶ United va pierde 160 de milioane. Dacă va renunţa la Beckham, chiar şi pentru 60 de milioane, United ar putea pierde aproape triplu: 160 de milioane, estimează specialiştii britanici. Pieţele din Asia şi America, o adevărată lovitură pentru clubul din Manchester, vor fi serios afectate. Analiştii afirmă că, avîndu-l pe Beckham ca armă de marketing pînă în 2008, potrivit contractului, ar cîştiga anual 32 de milioane, ce vor dispărea fără el. "Cînd îl cumperi pe Beckham, nu plăteşti doar talentul fotbalistic, ci şi abilitatea de a genera merchandising, vînzare de bilete şi interes TV, cheile economice ale fiecărui club", a afirmat expertul Henk Potts.

Reuter

Autobiografia, mărul discordiei. Un alt indiciu al iminentului transfer îl reprezintă autobiografia fotbalistului. Alex Ferguson, care îşi vede deja profilul negativ prezentat de internaţionalul englez, încearcă să scape de Beckham înaintea apariţiei acestei cărţi, ce va fi tipărită în luna septembrie. Asta, deşi clubul interzisese propriilor jucători să-şi publice biografiile, după scandalurile provocate de cărţile lui Keane şi Stam, ultimul, vîndut apoi la Lazio, descriindu-şi antrenorul ca "ipocrit, purtîndu-se cu fotbaliştii săi după reguli diferite". Beckham a primit 3,2 milioane de euro şi va încasa încă 1,6 milioane dacă va vinde unui tabloid londonez drepturile asupra unor capitole.

ANTRENORI / INTERVIU

"Îmi place să ştiu tot"

Cea mai surprinzătoare apariţie a unui antrenor român la cîrma unei echipe de afară este numirea fostului ploieştean Adrian Ursea la unul dintre cele mai vechi şi de tradiţie cluburi din Elveţia

Ioan Viorel

Adi, iubitorii de fotbal din România vor să ştie cum ai ajuns atît de sus?

Am fost secund la Servette încă din vara lui 2001. Anul acesta, la mijlocului lui martie, cînd a fost demis principalul "Roberto Morenini", iniţial s-a dorit aducerea unui alt tehnician, dar apoi, şi la recomandările jucătorilor, s-a optat pentru păstrarea mea în această funcţie.

De ce jucătorii au fost de partea ta?

Pentru că eu întotdeauna am fost lîngă ei. Cînd au avut probleme am încercat să-i ajut, am fost apropiat de fiecare dintre ei. De fapt, am făcut ce trebuie să facă un secund.

Şi cînd îţi expiră mandatul de "principal"?

La finele acestui campionat.

După care?

După care mai vedem. Obiectivul care mi s-a trasat este să imprim echipei un joc spectaculos, care să aducă publicul în tribune. Pînă acum conducerea este mulţumită din acest punct de vedere. Plus că am preluat echipa de pe locul 8 şi acum am ajuns pe 5. În cinci meciuri am obţinut două victorii şi trei egaluri, dintre care unul pe terenul lui Grasshoppers, care e pe primul loc. Visul meu este să prind un loc în Cupa UEFA. Ca să fim siguri de asta ar trebui să terminăm pe 3. Deocamdată sîntem la trei puncte de acest loc şi mai sînt 7 etape.

Dacă duci echipa în UEFA, crezi că ţi se va prelungi contractul?

Sincer, e greu. Servette este un club de tradiţie. Cei de aici preferă numele de rezonanţă. Or, deocamdată, eu sînt doar Adrian Ursea şi la 35 de ani sînt cel mai tînăr antrenor din prima ligă. Oricum, dacă va fi adus un alt "principal", eu am în continuare contract de secund.

Adrian Dante Ursea

Jucător

1986-1988	Petrolul
1988-1990	Victoria
1990-1991	Petrolul
1991	Locarno
1992-1994	Chenois
1994	Rapid
1995-1996	Chenois
1996-1997	Vevey
1997-2000	Nyon

Antrenor

1997-1999 - antrenor speranţe Lausanne
2000-2001 - antrenor principal Vevey
2001 - martie 2003 - antrenor secund Servette Geneva
martie 2003 - antrenor principal Servette

Foto: PROSPORT

Modelul Valencia

Ce model de antrenor ai avut?

De la fiecare dintre cei care m-au pregătit am luat cîte ceva. Mai mult mă inspir însă din jocul echipelor mari. Îmi place cum joacă Ajax, mi-a plăcut Barcelona lui Cruyff, îmi place Manchester, Real, dar cel mai mult mă inspir de la Rafa Benitez, antrenorul Valenciei. E o echipă mai mult decît frumoasă, cu un joc încîntător. De altfel, vara trecută am petrecut la Valencia două săptămîni, urmărind zi de zi antrenamentele.

Te-a trimis clubul?

E, m-a trimis clubul! Am fost eu, pe banii mei, în concediul meu de odihnă! Dacă vrei să faci ceva în viaţă, să urci, trebuie să fii gata de orice sacrificiu, din toate punctele de vedere. Mie îmi place să văd tot, să ştiu tot. De pildă, eu mă scol în fiecare zi la 7 dimineaţa şi mă culc la 12 noaptea! Hai, nu 17 ore, dar cel puţin 12 le dedic fotbalului. Antrenamente, studiu video, scheme de joc, adversar, merg la alte meciuri. Nu trebuie să laşi să-ţi scape nimic, dacă vrei să ajungi sus. Şi să-ţi placă să faci asta, pentru că, altfel, e corvoadă şi pînă la urmă nu iese nimic.

A făcut Coverciano al Elveţiei

Ai făcut vreo şcoală de antrenori acolo?

Am făcut-o pe cea de la Macolin, care este un fel de Coverciano al elveţienilor. Am început cu pregătirea pentru echipele de copii, apoi de speranţe, iar în această vară, după 7 ani, am de dat ultimele examene pentru a-mi lua categoria întîi.

Care este filozofia ta de joc? Ce sistem preferi?

Şi ca jucător mi-a plăcut stilul ofensiv. Aşa le cer să joace şi elevilor mei. Bine, asta nu înseamnă să neglijez apărarea. Dar pe ce pun eu accent în primul rînd este posesia şi circulaţia balonului. Atît timp cît mingea e la noi, înseamnă că avem şanse mai mari decît adversarul să marcăm. Cît priveşte sistemul, îl prefer pe cel cu 4 fundaşi, care să se apere în zonă. De la mijloc încolo pot juca 4-1-1, 4-2, 2-3-1, am jucători capabili să se adapteze oricăreia dintre aceste sisteme, pe care eu le aplic în funcţie de adversar.

"Viitorul şi viaţa mea sînt aici"

Care e diferenţa dintre fotbalul elveţian şi cel românesc?

Vorbind la nivel de echipe de club, e clar că elveţienii sînt peste români. Şi ştiţi la ce-i bat? La calitatea jocului şi la organizare. Pe teren şi în afara terenului. Fotbalul elveţian a progresat enorm în ultimii 10 ani. Anul trecut, "naţionala" de tineret a jucat finala Campionatului European, iar cea Under 17 a luat titlul continental. Apoi, să-mi spuneţi şi mie cînd va pleca din România un jucător pe 7 milioane de euro, sumă pe care a plătit-o Arsenal pe Sanderos, fundaşul nostru de 19 ani!

Ce mai ştii despre fotbalul din România?

Puţine, doar ce citesc pe Internet. Oricum, aceste scandaluri nu fac bine fotbalului românesc. De vorbit, mai ţin legătura doar cu Costel Pană, fostul meu coleg de echipă.

Ştii că Radu Nunweiller a demisionat de la UTA?

Ştiu, cum să nu! Cred că Radu a eşuat mai mult din alte cauze, nu neapărat pe cele de joc. El poate credea că găseşte în România aceeaşi organizare şi aceeaşi mentalitate ca în Elveţia.

Dacă ţi s-ar propune să revii în România, ca antrenor, ai face-o?

Ştiţi cum se spune, în fotbal niciodată nu e bine să spui niciodată. Dar în acest moment viitorul şi viaţa mea sînt aici, în Elveţia. Am deja 11 ani aici, practic, cariera mi-am făurit-o în Elveţia.

Mai eşti cetăţean român?

Deocamdată da!

De ce deocamdată?

Pentru că într-un an-doi aştept să-mi iau cetăţenia elveţiană. Cred însă că n-ar fi nici o problemă dacă aş vrea s-o păstrez şi pe cea română.

INFO

ROMÂNI / CRISTI CHIVU a fost sancţionat de Comisia de Disciplină a federaţiei olandeze cu trei etape de suspendare, pentru incidentul din meciul pierdut de Ajax în semifinalele Cupei, 0-1 cu Feyenoord. Atunci, internaţionalul român a încercat să-şi lovească adversarul, pe sud-coreeanul Song.

ROMÂNI / GICĂ POPESCU şi coechipierii săi de la Hanovra nu-şi mai pot permite să schimbe atît de des tricourile cu adversarii sau să le ofere cadou. Din cauza situaţiei financiare precare a clubului, conducerea le-a impus să plătească fiecare tricou pe care-l înstrăinează: 37 de euro bucata.

ROMÂNI / ADRIAN ILIE consideră că nu se află decît la 50 la sută din capacitate după accidentările care l-au ţinut pe tuşă în ultimele 10 etape de campionat. Totuşi, el s-a declarat gata să dea o mînă de ajutor lui Alaves, aflată pe locul 18, retrogradant, în "Primera". "M-am pregătit bine săptămîna aceasta şi aş vrea să joc în week-end, contra Valenciei. Mă motivează şi faptul că e un meci împotriva foştilor colegi", a spus Ilie.

ROMÂNI / CĂTĂLIN MUNTEANU (Albacete) a scăpat cu o singură etapă de suspendare după cartonaşul roşu văzut în finalul partidei cu Cordoba, de duminică. "Cap de zmeu" fusese eliminat în minutul 83, pentru o presupusă lovire a adversarului.

GERMANIA / OTTMAR HITZFELD este antrenorul din Bundesliga cu cele mai multe şi mai consistente amenzi aplicate jucătorilor. În cinci ani, de cînd este la Bayern, a dictat pedepse pecuniare însumînd 292.500 euro. Recordmanul la încasat rămîne Effenberg, care a cumulat 75.000 de euro.

FRANŢA / PARIS SAINT-GERMAIN s-a despărţit de preşedintele Laurent Perpere, concediat joi. În funcţie din decembrie 1998, Perpere va fi înlocuit cu Francis Graille, considerat omul care a pus bazele reconstrucţiei lui Lille, în 1999.

ARGENTINA / DIEGO MARADONA are o nouă prietenă, împreună cu care locuieşte în "La Pradera", o clinică privată de dezintoxicare din Havana. Judith este cu 22 de ani mai tînără decît fostul internaţional argentinian, în vîrstă de 42 de ani. În martie, Maradona s-a separat de soţia sa, Claudia Villafane.

CUPA UEFA - SEMIFINALE, MANŞA SECUNDĂ

Finala e Porto - Celtic. După rezultatele din tur, ultimul act al C2 ameninţa să se transforme într-un derby al oraşului Porto. Dar Celtic a împiedicat joi seară acest lucru. Scoţienii au cîştigat cu 1-0 în faţa Boavistei, după 1-1 în prima manşă, şi s-au calificat pentru finala din 21 mai, de la Sevilla. Adversar le va fi, cum era de aşteptat, FC Porto, care la Roma, împotriva lui Lazio, n-a avut emoţii în a păstra intact avantajul luat în urmă cu două săptămîni (4-1).

Boavista Porto - CELTIC GLASGOW ....0-1 (în tur 1-1)
(Larsson 78)

BOAVISTA: Ricardo Pereira - Martelinho, Avalos, Eder Silveira, Loja - Anunciacao, Pedrosa (84 Yuri), Pedro Santos, Erivan Lima (80 Jocivalter) - Duda Ventura, Silva (69 Luiz Claudio). **Antr.** J. Pacheco

CELTIC: Douglas - Mjallby, Balde, Valgaeren (75 Smith) - Agathe, Lambert (34 Sutton), Lennon, Petrov, Thompson - Larsson, Hartson. **Antr.** M. O'Neil

A arbitrat Valentin Ivanov (Rusia)

Lazio Roma - FC PORTO ....0-0 (în tur 1-4)

LAZIO: Marchegiani - Oddo, Fernando Couto, Mihajlovici, Cesar - Giannichedda (50 Fiore), Liverani (67 D. Baggio), Stankovici - Chiesa (58 Lazetici), S. Inzaghi, Claudio Lopez. **Antr.** R. Mancini

PORTO: Vitor Baia - Ferreira, Jorge Costa, Carvalho, Nuno Valente - Ricardo Costa, Deco (80 Tiago), Maniche, Alenicev (89 Pedro Emanuel) - Helder Postiga, Derlei (85 Jankauskas). **Antr.** J. Mourinho

A arbitrat Gilles Veissiere (Franţa)

Eliminări: Cesar (45) - Helder Postiga (45)

GIMNASTICĂ

Blocaj de o lună în China

Ieri, Departamentul Naţional Sportiv chinez a hotărît să anuleze toate întrecerile care se vor desfăşura în această ţară din cauza epidemiei de pneumonie atipică. Astfel, şi lotul feminin de gimnastică al Chinei, care urma să participe între 2 şi 4 mai la un concurs în Olanda, la Groningen, va rămîne acasă, lăsînd echipa României cu un adversar puternic mai puţin. Pentru această competiţie, de la Deva vor participa Oana Petrovschi, Oana Ban, Floarea Leonida, Monica Roşu şi Alexandra Eremia. **(Robert Berza)**

OMNISPORT

Bani mai mulţi pentru MTS

Guvernul a decis joi suplimentarea cu 25 miliarde de lei a bugetului MTS, din fondul de rezervă bugetară pe anul 2003, aceşti bani urmînd să fie alocaţi COR. Forul nostru olimpic va utiliza această sumă în vederea lucrărilor de proiectare şi construcţie a unor obiective sportive din Complexul Izvorani, aflat în proprietatea COR. Comitetul, prin Fundaţia Olimpică Română, a achiziţionat un teren cu o suprafaţă de 31.800 de metri pătraţi, pe care vor fi construite utilităţi sportive (atletism, bazin de înot, sală de sport pentru refacere şi antrenamente). MTS va controla modul în care sînt utilizate cele 25 miliarde de lei. În cazul în care această sumă nu va fi cheltuită în întregime, ministerul va solicita, pînă la data de 20 decembrie, reîntregirea fondului de rezervă la dispoziţia Guvernului pe 2003 cu banii necheltuiţi.

NBA

10.000 de dolari amendă

Robert Horry **(foto, Los Angeles Lakers)** a fost amendat cu suma de 10.000 de dolari, deoarece a lovit un cameraman. Incidentul s-a produs marţi în pauza meciului pierdut de echipa Lakers, 91-119, în faţa formaţiei Minnesota Timberwolves, în sferturile de finală ale playoff-ului Conferinţei de Vest a Ligii profesioniste nord-americane de baschet.

Celelalte rezultate din cadrul "sferturilor" Conferinţelor NBA, care se desfăşoară după sistemul "cel mai bun din 7 meciuri"; Conferinţa de Est: Milwaukee Bucks-New Jersey Nets 101-103 (scor general 1-2); Boston Celtics-Indiana Pacers 101-83 (scor general 2-1); Conferinţa de Vest: Los Angeles Lakers-Minnesota Timberwolves 110-114 (scor general 1-2).

INFO

- **HANDBAL / FLORENTINA GRECU** (21 de ani) de la Universitatea Ursus Cluj a semnat, conform Agenţiei France Press, un contract pentru următoarele două sezoane cu formaţia franceză Metz. Totuşi, reprezentanţii Federaţiei Române de Handbal (FRH) au declarat că nu au cunoştinţă de transferul Florentinei Grecu la echipa franceză. "La FRH nu a sosit nici o cerere de transfer pentru această jucătoare, deşi, conform regulamentelor, acest lucru este obligatoriu. Nu am cunoştinţă de tratativele meschine ale unor reprezentanţi de cluburi. Oricum, fără aprobarea federaţiei naţionale, Grecu nu va avea drept de joc", a spus preşedintele FRH, Cristian Gaţu.
- **VOLEI / ANTRENORUL** principal al echipei naţionale masculine, Marian Constantin, a stabilit lotul de 12 jucători care va participa, în perioada 9-11 mai, la Tampere, la turneul de calificare la Campionatul European. La această competiţie, jucătorii români vor întîlni reprezentativele Franţei, Greciei şi Finlandei. Cei 12 voleibalişti convocaţi sînt: Răzvan Şerban (Petrom Ploieşti), Florin Bălhăceanu (Petrom), Marian Apostu (Petrom), Laurenţiu Lică (Petrom), Gabriel Pintiliescu (Petrom), Răzvan Tănăsescu (Deltacons Tulcea), Vicenţiu Dumitrescu (Deltacons), Mircea Roman (Dinamo), Bogdan Olteanu (VfB Friedrichshafen), Daniel Găvan (VT Tiroler Wasserkraft), Sergiu Stancu (Remi Claeys Torhout) şi Cristian Chiţigoi (Go Pass Brabant Lennik).
- **VOLEI / "U" AMICI BACĂU** a ocupat locul al treilea în clasamentul final al Diviziei A feminine, după ce joi, pe teren propriu, formaţia băcăuană a învins cu scorul de 3-0 pe Rapid Bucureşti, cîştigînd astfel, cu scorul general de 2-1, lupta pentru treapta a treia a podiumului. Echipa Chimia Alson Rîmnicu Vîlcea s-a retras din campionat în retur, iar Braiconf Brăila a retrogradat în Divizia B.
- **BOX / LENNOX LEWIS** a confirmat joi că îl va întîlni pe canadianul Kirk Johnson pe 21 iunie într-un meci în care nu va fi pus în joc titlul mondial la categoria grea, versiunea WBC, deţinut de Lewis. "Am fost ocupat mult timp. Aveam nevoie de o pauză. Acum, însă, mă simt în formă. M-am antrenat mult pentru a-mi menţine forma fizică", a explicat Lewis motivul pentru care nu a mai urcat în ring din 8 iunie 2002, cînd l-a învins pe Mike Tyson. Adrian Ogun, managerul lui Lewis, a precizat că, în cazul în care pugilistul britanic va cîştiga întîlnirea cu Johnson, în luna iulie se vor începe negocierile privind organizarea unui meci cu ucraineanul Vitali Klitschko, challenger-ul numărul unu la titlu.
- **TENIS / ANDREEA VANC** (146 WTA, cap de serie 1) a învins-o pe italianca Elena Vianello în runda inaugurală a concursului pe zgură de la Taranto (Italia), a cărui bursă e de 25.000 de dolari. Pe tabloul de dublu, Vanc şi Liubomira Baceva (Bul), favorite principale, au depăşit cuplul slovac Stanislava Hrozenska-Zuzana Kucova cu 6-4, 6-4, ajungînd în "sferturi". Acolo vor înfrunta perechea Delia Sescioreanu-Nicole Remis (Rom/Aut), învingătoare asupra dublului Silvia Disderi-Stefanie Haidner (Ita/Aut), 6-2, 6-4.
- **TENIS / MONICA NICULESCU** (550 WTA) a trecut de primul tur al turneului de la Hvar (Croaţia), dotat cu premii de 10.000 de dolari şi disputat pe zgură. Ea a învins-o cu 6-1, 6-7 (5), 6-4 pe rusoaica Raisa Gurevici. Oana Golimbioschi (408 WTA, favorită 5), în schimb, a pierdut în faţa turcoaicei Ipek Senoglu, 4-6, 2-6. La dublu, surorile Monica şi Gabriela Niculescu s-au calificat în "sferturi" după victoria cu 2-6, 6-2, 6-0 asupra perechii Gurevici-Maria Koriţeva (Rus/Ucr).
- **TENIS / REZULTATE, Barcelona, 1 mil.$, sferturi:** Carlos Moya (Spa, 2)-Nikolai Davîdenko (Rus) 6-3, 6-4; Agustin Calleri (Arg, 16)-Tommy Robredo (Spa, 12) 6-7 (1), 6-4, 6-4; **Houston, 380.000$, zgură, turul 2:** Andre Agassi (SUA, 1)-Irakli Labadze (Geo) 6-0, 6-2; Mardy Fish (SUA)-Luis Horna (Per) 6-2, 6-4; Ricardo Mello (Bra)-Todd Martin (SUA) 7-6 (6), 6-1; Jurgen Mezler (Aut)-Kenneth Carlsen (Dan) 5-7, 6-3, 6-4.
- **BASCHET / CSU ASESOFT** Ploieşti s-a calificat în semifinalele Diviziei A masculine, după ce a învins ieri în cel de-al treilea meci al "sferturilor" pe "U" Poli Carbochim Cluj cu 78-56. În următorul act al competiţiei ploieştenii vor juca în compania echipei Dinamo Erbaşu, iar Rompetrol va întîlni campioana West Petrom Arad. **(Anastase Vlăsceanu)**

Acest număr a fost tipărit în 91.700 exemplare

Tirajul ProSport este certificat de BRAT

Analiza BRAT a fost realizată de Deloitte & Touche Romania SRL

BIROUL ROMÂN DE AUDIT AL TIRAJELOR

BASCHET

"Am visat mereu la NCAA"

Foto: NICU CHERCIU

PERSPECTIVE. ***Larisa Kulcsar (cu mingea) are ocazia să-şi lărgească orizonturile plecînd în America***

La finalul sezonului, Larisa Kulcsar ("U" Cluj) va pleca în SUA, cu o bursă, la Universitatea South Carolina. Ea va evolua în NCAA, urmînd s-o aibă coechipieră pe Cristina Ciocan

Adina Oşan

(Cluj)

Pe 5 mai, Larisa Kulcsar va împlini 19 ani, o vîrstă la care alte sportive abia îndrăznesc să viseze la un loc de titular într-o echipă. Ea însă a ajuns în Divizia A pe cînd abia împlinise 15 ani, a devenit o jucătoare de bază în loturile de junioare şi tineret, iar la senioare, cu "U" ACSA Terapia, îşi doreşte jucarea finalei în acest sezon şi cucerirea titlului naţional. "Cea mai mare bucurie a mea este că am reuşit să arăt de ce sînt în stare, deşi ştiu că mai am de învăţat", spune Larisa.

A vrut mai mult. **"Parcă nu-mi vine să cred că voi juca în NCAA. Visez la asta de patru ani, iar acum dorinţa mi se îndeplineşte".** Un zîmbet înfloreşte pe buzele Larisei, dar îl alungă repede. **"Nu merg acolo doar pentru baschet. Sînt mîndră că am o bursă integrală în business internaţional şi nu vreau să pierd ocazia de a-mi face o carieră. Totdeauna am pus accentul şi pe şcoală", explică jucătoarea, care va absolvi în acest an secţia germană a Colegiului Naţional "George Coşbuc".**

Pînă anul trecut a fost premiantă, iar uneori, încăpăţînarea ei i-a adus şi mici şicane. Mult mai matură decît o arată, Larisa crede că poate ajunge mai departe decît o simplă jucătoare. "S-a întîmplat să aud şi răutăţi, inclusiv cu plecarea mea în SUA, dar nu le iau în seamă. Îmi cunosc scopurile şi ştiu că e o şansă imensă pentru mine".

Familie de sportivi

Familia Kulcsar *(foto)* e dedicată sportului. Astfel, tatăl Larisei, Mihai, este profesor de educaţie fizică şi director educativ al Colegiului Naţional "Emil Racoviţă". E pasionat de sport dintotdeauna, la fel ca şi soţia sa, Ştefana, care predă educaţia fizică la Universitatea de Medicină şi Farmacie din Cluj. Larisa are un frate, Mihai (21 de ani), care joacă şi el baschet, în Divizia B, la Politehnica Cluj, după ce a făcut parte din generaţia de aur a juniorilor şi a fost cooptat o perioadă şi în lotul de seniori al Universităţii. Una dintre "jucăriile" preferate ale Larisei, atunci cînd se află acasă, este motanul Sufleţel, de rasă birmaneză, acum în vîrstă de 3 ani.

Larisa Kulcsar

- **Născută la Cluj, pe 5.05.1984**
- **Înălţime: 1.85 metri; greutate: 71 kilograme; postul: pivot**
- **Performanţe: campioană naţională de junioare III cu CSŞ Viitorul Cluj (1998), peste 10 selecţii în loturile naţionale de junioare şi tineret, începînd din 1998; medaliată cu bronz la CE de tineret (2000); debut în Divizia A, în 1999, cu Universitatea Cluj**
- **Hobby-uri: muzica, dansul**
- **Planuri de viitor: o carieră în domeniul afacerilor, dar şi practicarea baschetului**

"O VOI AVEA PE CRISTINA"

Larisa spune că nu se teme de acomodarea la universitate, pentru că marele său noroc este faptul că acolo se află Cristina Ciocan, plecată din ţară în 2000. "Pentru ea a fost mult mai greu. Dar acum, eu merg, cumva, la toate gata. Ea îmi va spune totul şi nu-mi rămîne decît să învăţ cît mai repede totul". De partea cealaltă a Oceanului, Cristina Ciocan spune că de-abia aşteaptă s-o reîntîlnească pe Larisa, cu care e bună prietenă.

"PRIMUL GOL AL LUI AMARIEI A FOST UN AUTOGOL"

La începutul anilor '90, tatăl Larisei, Mihai Kulcsar, era profesor de educaţie fizică la Şcoala Generală nr. 17, avînd-o printre eleve şi pe handbalista Carmen Amariei. "Pe atunci se desfăşurau campionate şcolare. Carmen avea 13 ani şi juca în echipa noastră la un turneu de la Baia Mare. Cei de acolo au remarcat-o încă de atunci, oferind pe ea 1 milion de lei. Îmi amintesc că primul gol din cariera ei de handbalistă a fost, de fapt, un autogol. A lovit cu atîta forţă bara porţii adverse, încît mingea a ricoşat şi a intrat la noi în poartă, prinzînd şi portarul ieşit la jumătatea terenului", povesteşte amuzat profesorul Kulcsar.

TRECUT

Americanii o urmăresc de 4 ani

Drumul Larisei spre Universitatea South Carolina a început, de fapt, în 1999, în timpul CE de cadete. Printre antrenorii din NCAA care asistau la meciuri s-a aflat şi secundul de la Troians USC, Chris Brower, care a remarcat-o pe Larisa.

El a revenit la CE de anul trecut din Slovenia şi i-a trimis o scrisoare Larisei prin antrenorul federal Jean Antonescu. Au păstrat legătura prin mail, iar în toamna lui 2002, Brower s-a aflat la Cluj, la meciul din prima etapă, "U" ACSA Terapia-Rapid (62-66).

"Am fost supărată, am pierdut atunci, dar Chris a spus că n-a venit să vadă cum joc, ci dacă sînt în stare să progresez", explică Larisa. Ea va pleca spre SUA la mijlocul lunii iulie, urmînd să înceapă pregătirea cu noua sa echipă la 1 august. Bursa ei este în valoare de 20.000 de dolari pe an.

HOCHEI PE GHEAŢĂ

Începe adevăratul show

De azi, Finlanda găzduieşte prima grupă a Campionatelor Mondiale, unde participă membrii elitei, cum ar fi Canada, Slovacia şi Rusia

Oana Duşmănescu

Toată lumea stă cu sufletul la gură. Îşi va păstra Slovacia titlul mondial cucerit pentru prima oară anul trecut, la Göteborg? Dar competiţia durează două săptămîni încheiate. Stelele din liga profesionistă nord-americană de hochei pe gheaţă îşi vor face apariţia la competiţia scandinavă. Suedezul Mats Sundin (Toronto Maple Leafs) şi slovacul Peter Bondra (Washington Capitals) vor face parte din selecţionatele ţărilor lor. Şi lista continuă. Bineînţeles, au venit jucătorii care au spus adio fazelor superioare ale playoff-ului NHL.

Cel mai prost stau SUA. Canada îl are în lot pe Dany Heatley, MVP-ul meciului tuturor vedetelor din 2003. Suedia vine cu Peter Forsberg, iar gazdele îi aduc pe Teemu Selanne şi Saku Koivu. Americanii nu merg în Finlanda cu cea mai puternică echipă deoarece Mondialele înseamnă dincolo de Ocean mult mai puţin în comparaţie cu Cupa Stanley. Pînă şi Chris Chelios, care ar fi fost veteranul întrecerii, s-a retras în ultimul moment, deşi formaţia sa, Detroit Red Wings, a părăsit playoff-ul NHL.

Dezavantajaţi acasă. Finlandezii nu consideră că a fi gazdele Campionatelor Mondiale reprezintă un avantaj. Jucătorii cred mai degrabă că emoţiile pe care le încearcă în faţa propriului public nu îi ajută cu nimic, iar gradul lor de concentrare trebuie să se dubleze. De la destrămarea URSS, cele patru mari puteri europene, Rusia, Finlanda, Suedia şi Cehia, au găzduit de şase ori Grupa Mondială. Nici una nu a cîştigat titlul lumii pe gheaţa de acasă.

Programul de azi (runda preliminară)

grupa B	SUA-Danemarca Elveţia-Rusia	Tampere
grupa C	Canada-Belarus Letonia-Suedia	Turku
grupa D	Cehia-Slovenia Austria-Finlanda	Helsinki

Componenţa grupelor

Grupa A: Slovacia, Germania, Ucraina, Japonia

Grupa B: Rusia, SUA, Elveţia, Danemarca

Grupa C: Suedia, Canada, Letonia, Belarus

Grupa D: Finlanda, Cehia, Austria, Slovenia

După această fază, se califică mai departe primele trei clasate din fiecare serie, împărţite de această dată în două grupe.

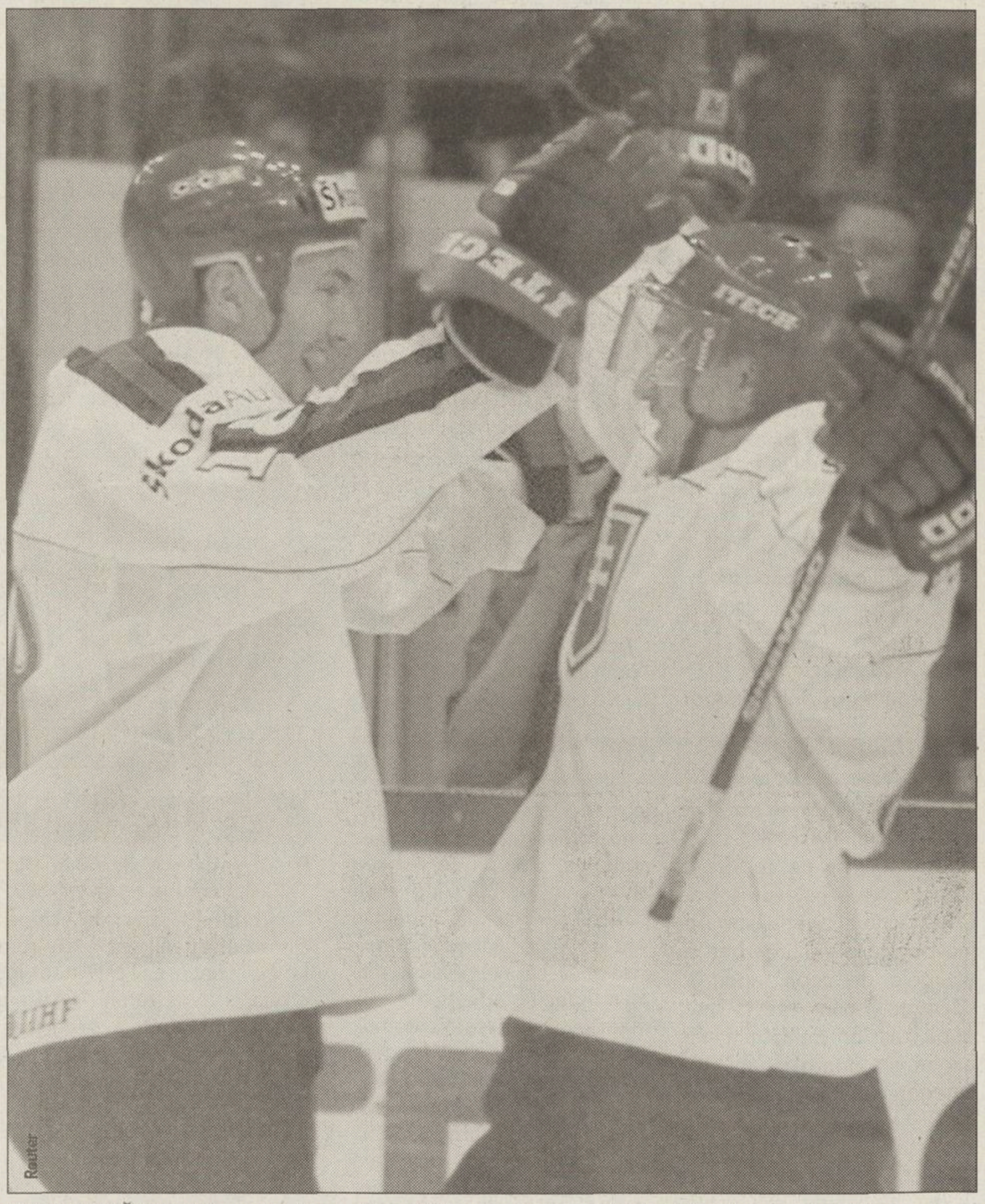

Reuter

SE REPETĂ? Anul trecut, slovacii, cu Miroslav Satan şi Peter Bondra pe gheaţă, cucereau aurul mondial în faţa Rusiei

AUTO

Patruzeci de ani sub semnul taurului

În acest an, marca Lamborghini sărbătoreşte patru decenii de existenţă, perioadă în care s-a menţinut în vîrful ierarhiei constructorilor de automobile supersport

Sorin Arecco

Unora nu le plac maşinile Lamborghini, spunînd că arată ca nişte OZN-uri. Totuşi, majoritatea cunosc faptul că sînt cele mai rapide automobile de serie, şi pentru toţi cei care au auzit de această marcă ea este sinonimă cu preţul exorbitant şi performanţele la limita imposibilului. Puţini ştiu însă că povestea mitului Lamborghini, care acum împlineşte patruzeci de ani, a început cu o fabrică de tractoare. Proprietarul acesteia, Ferruccio Lamborghini, era pasionat de maşinile sport. A posedat cîteva modele Ferrari, despre care spunea întotdeauna că l-au dezamăgit. "Tu nu ştii să conduci un Ferrari, tu ştii să conduci doar tractoarele", este faimoasa replică pe care i-a dat-o Enzo Ferrari în urma criticilor sale. Ferruccio i-a răspuns în 1963, cînd a fondat uzina "Automobili Lamborghini S.p.A". El credea în calităţi simple şi concrete. "Vreau să construiesc o maşină normală, convenţională, dar perfectă, fără defecte, nu doresc o revoluţie tehnologică", s-a confesat în 1962 unui ziarist italian. Visul i s-a împlinit, chiar mai frumos decît şi-ar fi imaginat. Bolizii Lamborghini, a căror stemă întruchipează taurul, zodia în care s-a născut Ferruccio, au devenit obiecte de cult şi reprezintă maximul în domeniul performanţelor.

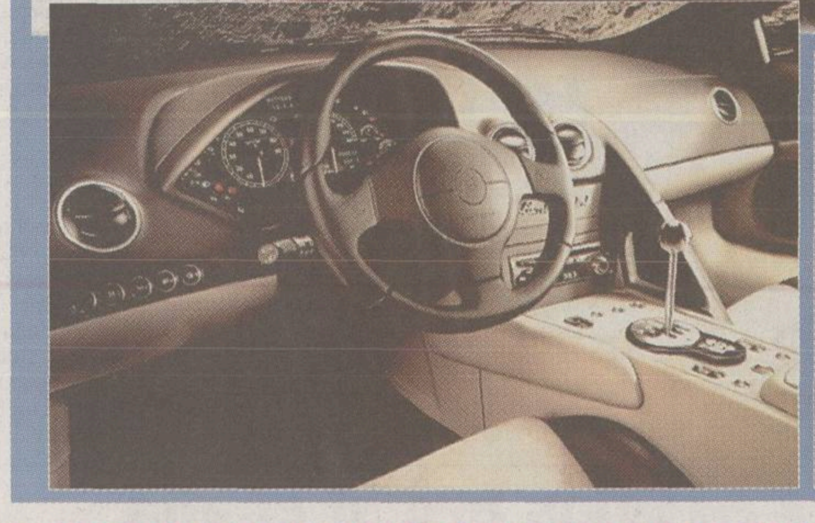

O nouă generaţie

Din 24 iulie 1998, marca Lamborghini se află în proprietatea nemţilor de la Audi. În 1991 a fost prezentat Murcielago (foto stînga), urmaşul lui Diablo, care montează un V12 cu cilindreea de 6.192 centimetri cubi. Costă 233.000 euro, are tracţiune integrală permanentă, atinge suta în 3,8 secunde şi viteza maximă de 330 kilometri pe oră. Este lat de 2,05 metri şi înalt de doar 1,14 metri, în timp ce lungimea sa atinge 4,58 metri. În 1991 au fost vîndute 297 exemplare, dar comenzile sînt în creştere, în 2002 fiind livrate 420 de unităţi. Pe 16 februarie 2002, între orele 22:21 şi 23:21, un Murcielago a parcurs 305.041 kilometri pe circuitul Nardo, cu plecare de pe loc, stabilind noul record mondial de viteză pentru maşini de serie, cu motorul său fără supraalimentare. Curînd va intra în producţie modelul mai ieftin, Lamborghini Gallardo (foto jos), al cărui propulsor V10 dezvoltă 500 de cai.

ISTORIE

Debut în forţă

350 GT

400 GT

La sfîrşitul lui 1963, fabrica era aproape gata, iar în hala testelor răgea deja primul motor sport Lamborghini, ce avea să echipeze primul model al mărcii, 350 GT. În proiectarea sa, drept etalon a fost folosit un Ferrari 275 GTB, dar Ferruccio a construit o maşină mai comodă. Convenţională nu era decît dispunerea motorului V12 de 3,5 litri, care dezvolta 270 cai-putere, toate celelalte componente demonstrînd o tehnică rafinată. Bolidul avea transmisie în cinci trepte, suspensii independente şi frîne cu discuri. Atingea viteza maximă de 260 kilometri pe oră. Prezentat în 1964, 350 GT s-a vîndut în 120 de exemplare şi a constituit baza pentru alte versiuni. Modelul 400 GT, evoluţia sa, avea cilindreea mărită la patru litri şi dezvolta 320 de cai.

▼ **Miura.** Adevărata lovitură în lumea tradiţionalistă a maşinilor supersport a venit în 1965, o dată cu prototipul Miura. Motorul de patru litri plasat transversal, în spatele habitaclului, transmisia revoluţionară şi şasiul din metal sudat, cum se utiliza atunci în curse, toate acestea i-au făcut pe rivali să zîmbească: "Aşa ceva nu se poate construi". Maşina a avut un succes imens. Motorul V12 4,0 cu 350 de cai o împingea la 300 pe oră.

▲ **Espada.** După Miura, Espada a fost al doilea model care folosea stema taurului, ce avea să rămînă definitivă. Un adevărat "Gran Turismo", desenat de Bertone, acest Lamborghini cu patru locuri era comod şi elegant. Putea fi dotat cu servodirecţie, aer condiţionat, cutie de viteze automată şi suspensii hidropneumatice "Lancomatic", toate acestea în anul 1968! S-a vîndut în 1.217 exemplare, recordul mărcii la acea vreme.

▼ **Countach.** Pînă la începutul anilor '70 Lamborghini a devenit simbolul automobilelor sport. Apăruseră versiunile Miura S şi SV, a doua serie Espada, apoi "taurii" Islero şi Jarama. În 1971 a venit rîndul modelului LP 500, mai cunoscut sub numele Countach. Succesul său a fost însă umbrit de criza petrolieră. Cu propulsorul de cinci litri, capabil de 440 cai-putere, Countach depăşea viteza de 300 kilometri pe oră.

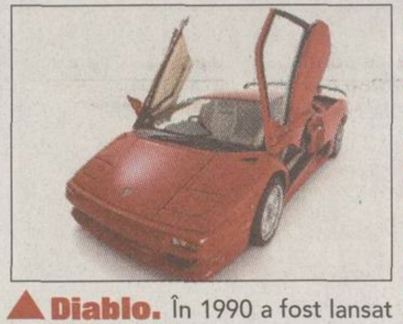

▲ **Diablo.** În 1990 a fost lansat un demn urmaş al lui Countach. Modelul Lamborghini Diablo a redresat situaţia financiară a mărcii, scop care nu fusese atins nici prin micul Urraco, ce dezvolta doar 220 cai-putere. Cu viteza maximă de 325 kilometri pe oră, a devenit cea mai rapidă maşină de serie. Propulsorul V12 cu 492 de cai a fost combinat şi cu tracţiunea integrală permanentă. A existat şi versiunea decapotabilă Diablo Roadster.

FORMULA 1

Şi-au condus mama pe ultimul drum

Ieri, Ralf Schumacher (foto stînga) şi fratele său, Michael (foto dreapta), au participat la funeraliile mamei lor, Elisabeth Schumacher. Ea a fost înmormîntată într-un cimitir din din localitatea Manheim-Kerpen de lîngă Köln, la ceremonie luînd parte doar rudele apropiate ale familiei. Elisabeth Schumacher a decedat duminică la vîrsta de 55 de ani, după ce stătuse timp de zece zile în comă. Cu toate acestea, cei doi fii ai săi au participat în cursa de la Imola, Michael, învingător în Marele Premiu al statului San Marino, declarînd că "sigur mama ar fi vrut să luăm startul duminică".

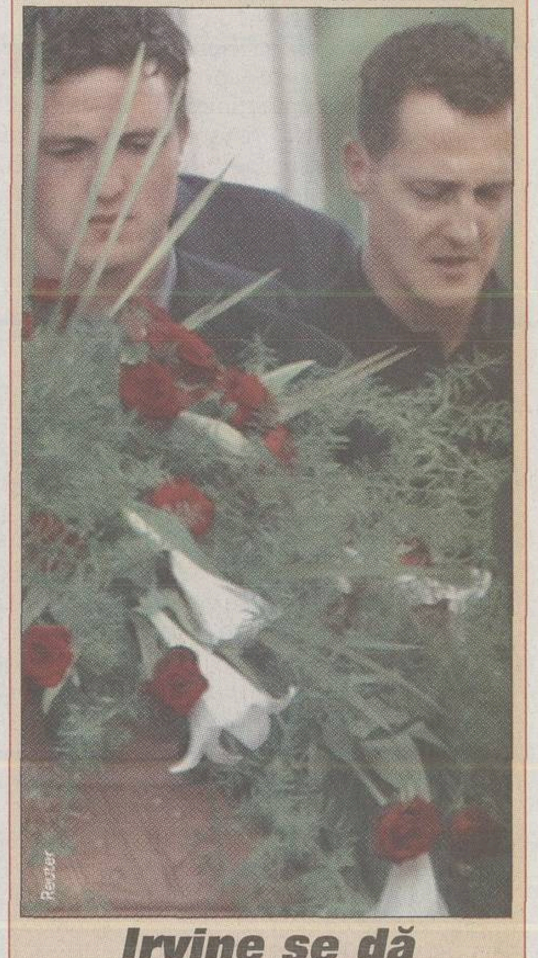

Irvine se dă la De La Rosa

Eddie Irvine l-a atacat pe fostul său coleg de la Jaguar, Pedro de la Rosa, care a fost angajat pilot de teste la McLaren. "Ştirea m-a şocat. Pedro e un băiat minunat, dar cînd e pus în situaţia de a oferi inginerilor informaţii preţioase nu e bun de nimic. E o alegere proastă, avînd în vedere că un alt fost coleg de-al meu, Luciano Burti, e un driver excelent şi doreşte să revină în F1", a scris Eddie Irvine în rubrica sa din cotidianul "The Sun".

BMW va semna tot cu Williams

În ultimele luni, BMW a căutat variante pentru a-şi schimba partenerul de competiţie, echipa Williams. Motoristul german nu e mulţumit de performanţele maşinii FW25, care dispune de o aerodinamică slabă. În plus, teamul englez ar vrea să se despartă la sfîrşitul acestui an de Ralf Schumacher, mişcare ce nu le convine celor de la BMW, un pilot german aducîndu-le mai multă faimă în ţara de origine. S-a discutat varianta construirii unui monopost propriu, apoi cumpărarea teamului BAR, dar toate aceste piste au căzut. "Sîntem aproape de încheierea unui acord mulţumitor pentru ambele părţi. Sper că va fi semnat la mijlocul sezonului", a declarat directorul de motorsport de la BMW, Mario Theissen. Prezentul contract între BMW şi Williams expiră la finele lui 2004.

Ca să
construim împreună
CREDIT

Credite pentru cumpărarea de locuinţe, terenuri sau construcţii de imobile cu destinaţia de locuinţe sau agrement, inclusiv modernizări şi amenajări.

Creditul se acordă în lei sau valută, pe o perioadă cuprinsă între 1 şi 10 ani, cu un avans depus de beneficiar din fonduri proprii de minim 30%.

Creditul poate fi garantat inclusiv cu imobilul care face obiectul creditării.

BT BANCA TRANSILVANIA

www.bancatransilvania.ro

INEDIT

Handbalista de la Big Brother

Andreea Vasile, una dintre concurentele show-ului de televiziune "Fratele cel Mare", a fost vicecampioană naţională de junioare cu Oltchim

Marian Ursescu

A început handbalul tîrziu, abia cînd avea 13 ani, în grupa de copii antrenată de Maria Torok şi Cristina Lada, fostele jucătoare de glorie ale Chimistului din anii '80. Andreea Vasile, cea pe care o urmăriţi seară de seară pe micile ecrane, în emisiunea "Big Brother", şi-a făcut repede loc în echipa vîlceană de junioare, pe postul de extremă stînga. "Pentru că era prea mare pentru a începe să joace handbal, nici nu am vrut să o primim. Am chemat-o cu fetiţe mai mici decît ea, în primă fază, dar a recuperat repede şi am promovat-o la grupa ei de vîrstă", povesteşte Cristina Lada, portarul care a cîştigat cu Chimistul, în 1986, Cupa EHF.

Junioară III fiind, a evoluat la junioare I, avîndu-le, printre altele, colege pe Aurelia Brădeanu, Cristina Vărzaru, Anişoara Durac, Amalia Busuioceanu, Gabriela Tănase, Roxana Gatzel sau Florentina Trăistaru. În această formulă a cîştigat titlul de vicecampioană naţională.

"A început pe postul de extremă, dar a dat mai multă satisfacţie, apoi, ca pivot. Nu zic că ar fi ajuns mare handbalistă, dar ar fi putut evolua fără probleme în prima ligă la o echipă de mijlocul clasamentului", crede tatăl său, Gigel Vasile, cel care a şi încurajat-o să facă sport. A avut ghinion, s-a accidentat grav la piciorul stîng cînd era în clasa a XI-a. S-a operat de menisc, ligamente şi, în cele din urmă, a renunţat la sportul de performanţă.

SUSŢINUTĂ DE FOSTELE COLEGE

Mai toate fostele coechipiere ale Andreei privesc seară de seară emisiunea "Big Brother" la Prima TV. "Eu una o admir, e deosebită faţă de celelalte concurente. Se vede că a făcut sport pentru că e mai sociabilă decît toţi. Cantonamentele ca handbalistă i-au prins bine şi acum cred că i se pare mai uşor să stea închisă în casă", crede Aurelia Brădeanu, centrul Rapidului şi al "naţionalei" României. "Are şanse mari, după părerea mea să rămînă ultima în casă şi să cîştige marele premiu. Îi ţin pumnii strînşi", a adăugat Aurelia.

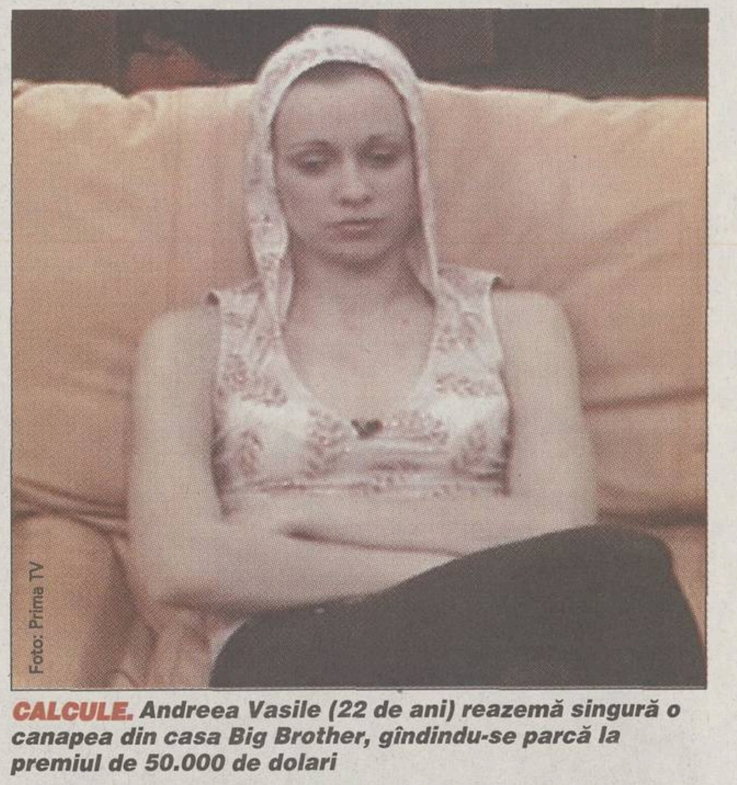

***CALCULE.* Andreea Vasile (22 de ani) reazemă singură o canapea din casa Big Brother, gîndindu-se parcă la premiul de 50.000 de dolari**

Foto: Prima TV

***HÎRJONEALĂ.* Andreea s-a integrat bine în grup, flirtînd cu Florin**

Contra e decis ca după încheierea carierei să se stabilească în oraşul natal, demarînd construcţia unei vile

PRO SPORT REPORTAJ

Internaţionalul român l-a lăsat la comanda şantierului pe tatăl său, Vasile. Familia Contra va avea vecini mai multe nume cunoscute ale Timişoarei, printre care şi arbitrul Tiberiu Lajos

De IOAN VIOREL

DRAGOSTE DE TIMIŞOARA

În curtea casei va fi construit şi un teren de tenis, al doilea sport iubit de Guriţă, dar şi de tatăl lui

Zona este undeva spre Calea Buziaşului, foarte aproape de cartierul numit Soarelui. Aici, la marginea Timişoarei, practic pe un cîmp pe care în urmă cu 2 ani nu se afla nimic, a început să se ridice un adevărat imperiu de vile.

În acest loc s-a decis internaţionalul român Cosmin Contra să-şi construiască o reşedinţă. De fapt, una pentru el, soţie şi fetiţă, alta pentru părinţii lui, curtea fiind comună. Dînd dovadă de spirit de afacerist, presimţind ce ar putea deveni această zonă în timp, jucătorul lui Atletico Madrid a achiziţionat un lot de pămînt de 4.700 de metri pătraţi încă în urmă cu 4 ani. De construit s-a apucat însă doar de o lună, iar responsabil cu supravegherea lucrărilor l-a lăsat pe Vasile, tatăl său. Între timp, echipa de constructori a şi turnat fundaţia la vila lui Cosmin, în timp ce la casa părinţilor săi acest lucru se va produce în zilele imediat după Sărbătorile de Paşti.

Confort Fist Class. "Pînă în septembrie ambele case vor fi ridicate la roşu şi sperăm ca pînă la sfîrşitul anului să fie gata cu totul. Muncitori sînt destui, aşa că n-are cum să nu meargă treaba. Cînd nu i-am găsit pe toţi la lucru m-am cam răstit la şeful lor, că trebuie să vadă că e cineva în coasta lor", mărturiseşte tatăl fotbalistului. El mai spune că "băiatul meu s-a decis să se stabilească la Timişoara cînd va termina cu fotbalul. Aici sînt toţi prietenii lui, amintirile lui, toate rudele, iubeşte oraşul ăsta. În partea lui de casă vom amenaja şi un teren de tenis cu nocturnă, o sală de fitness, iar dincoace, la mine, o clădire ce va cuprinde duşuri, bazin, saună şi jacuzzi. Pentru terenul de tenis ne-a promis Ilie Năstase că ne va recomanda o suprafaţă nu prea tare, să nu solicite prea mult gleznele. Cosmin a umblat şi a luat de peste tot cîte ceva, ce i-a plăcut mai mult, iar acum pune în aplicare la casa lui". Cît priveşte costul întregii investiţii, nea Vasile apreciază că "din ce am calculat noi, nu va depăşi un milion şi jumătate de dolari".

Foto: ProSport

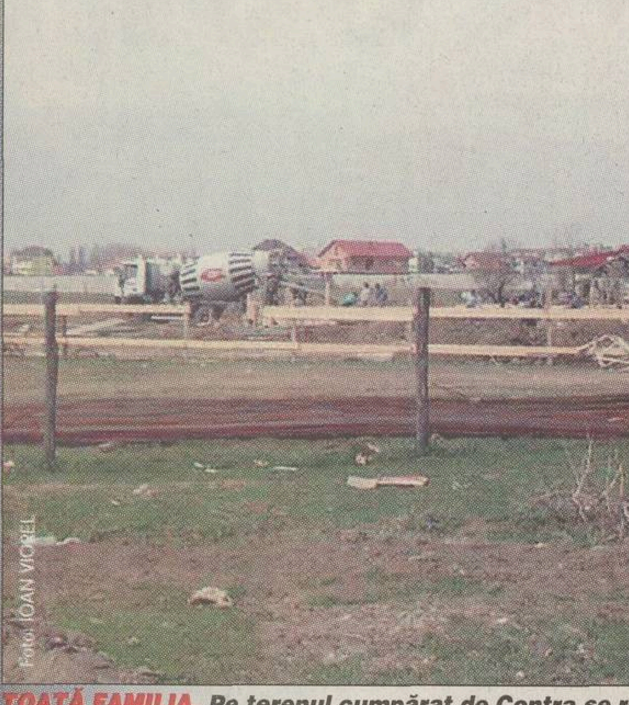

Foto: IOAN VIOREL

TOATĂ FAMILIA. *Pe terenul cumpărat de Contra se ridică două case: a fotbalistului şi a tatălui său. Autobetoniera din imagine a adus beton pentru fundaţia primeia*

CASETĂ VIDEO PENTRU COSMIN

Pentru că încă nu a apucat să vadă cum au avansat lucrările, Cosmin i-a solicitat tatălui său să filmeze totul pe o casetă şi să i-o aducă la Madrid. Vasile Contra a plecat deja în Spania, "pentru a petrece Paştele împreună. Soţia mea e de 3 săptămîni acolo, eu a trebuit să mai stau aici, cu muncitorii, să văd ce fac", a afirmat părintele fotbalistului român.

ÎNCONJURAT DE NUME CUNOSCUTE

Jucătorul lui Atletico Madrid are printre vecinii apropiaţi o serie de alte nume cunoscute în viaţa oraşului de pe Bega. Astfel, imediat în spatele casei sale îşi construieşte vilă interpreta Andreea Voica, o cîntăreaţă apreciată în lumea muzicală a Timişoarei. Apoi, Vasile Contra spune că "aici, imediat lîngă noi, vrea să-şi cumpere, dacă nu şi-o fi cumpărat deja, Ovidiu Cuc, cel care a înscris pentru «Poli», la începutul anilor '90, cu Atletico Madrid, în Cupa UEFA. Iar o idee mai încolo va sta băiatul lui Miron Cozma. A făcut facultatea aici şi se stabileşte în Timişoara".

Casă şi la Barcelona

În ce priveşte cele două apartamente pe care fiul său le deţine în Bucureşti, Vasile Contra afirmă: "Nu cred că deocamdată Cosmin le va vinde. Chiar este posibil ca în viitor să şi ţină unul permanent acolo, ca să aibă unde sta cînd mai merge prin Capitală". În acelaşi timp, părintele internaţionalului român a dezvăluit că "de curînd, fiul meu şi-a cumpărat un apartament şi în Spania, la Barcelona. A ales acest oraş, şi nu Vitoria sau Madrid, unde a evoluat în trecut şi unde joacă şi acum, pentru că i-a plăcut mai mult Barcelona".

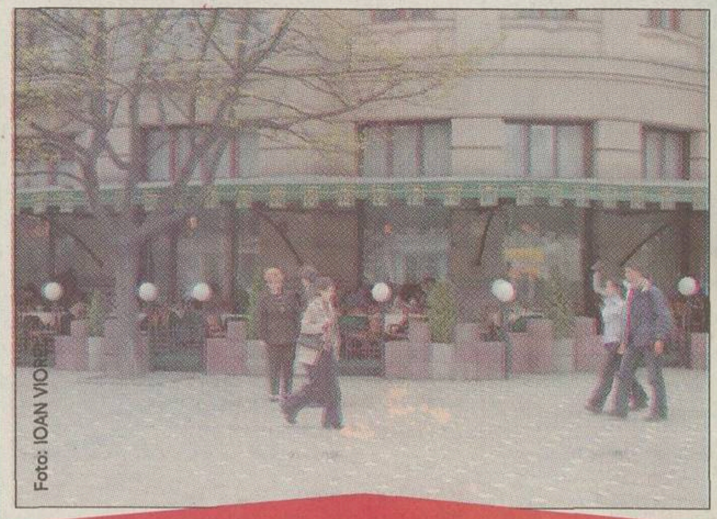

Foto: IOAN VIOREL

A vrut să cumpere un restaurant central

Pe lîngă vila pe care şi-o construieşte la marginea oraşului, Contra doreşte să se lanseze şi în afaceri la Timişoara. Cînd a venit în iarnă acasă, el s-a interesat de condiţiile în care poate achiziţiona restaurantul "Lloyd", situat chiar în centrul oraşului, în Piaţa Operei. Cum preţul cerut de actualul patron s-a situat undeva în jurul a 400.000 de dolari, internaţionalul român a renunţat pentru moment la idee, însă fără s-o abandoneze total. Discuţiile pe această temă ar putea fi reluate în vară, cînd Cosmin va veni acasă, în vacanţă.

Lajos are şi el vilă

Foto: IOAN VIOREL

Printre vilele ridicate în zonă, una aparţine unui alt personaj mediatizat în lumea fotbalului. Mai precis în cea a arbitrajului. Este vorba despre Tiberiu Lajos, perceput drept unul dintre favoriţii şefului arbitrilor, Nicolae Grigorescu. Construcţia lui Lajos **(foto)** este deja în picioare, mai rămînînd de dat faţa şi de amenajat interioarele. Deocamdată, casa este păzită de un cîine, singura fiinţă care are domiciliul stabil acolo. Proprietarul casei vine destul de des, pentru a urmări stadiul lucrărilor, la volanul limuzinei sale Mercedes.

TIMOFTE A VÎNDUT

Printre cei care au cumpărat pămînt în cartierul Soarelui s-a numărat şi Ioan Timofte, fostul fotbalist al Boavistei Porto, actual patron de hotel. El a investit în urmă cu 2 ani, dar recent şi-a vîndut bucata pe care o avea şi care era poziţionată imediat în spatele terenului lui Contra şi pe care se află o baltă şi stuf. "Am vîndut-o pentru că nu aveam de gînd să construiesc nimic pe termen scurt, aşa că am preferat să scap de o grijă", a afirmat Tim. Cunoscuţi ai fostului internaţional au dezvăluit că nu cu mult timp în urmă Cristi Chivu a intenţionat să cumpere terenul respectiv, în suprafaţă de 2.000 de metri pătraţi, dar ulterior a renunţat la idee.

RECUPERARE

Învaţă din nou să meargă

Grav accidentat de dinamovistul Alexa în urmă cu şase luni, fundaşul Farului, Cosmin Mocanu, speră că în vară să facă pregătirea normal, alături de coechipieri

Foto: ŞTEFAN CIOCAN Constanţa

SINGUR. *Mocanu are 27 de ani şi, în acest moment, în contrast cu ceilalţi fotbalişti, el nu aleargă pe pista de tartan, ci doar merge*

Ionuţ Coman
(Constanţa)

A trecut o jumătate de an de cînd crampoanele lui Alexa s-au oprit pe genunchiul lui Cosmin Mocanu şi fundaşul stînga al Farului este în continuare în afara gazonului. Chiar dacă medicii estimaseră timpul de recuperare la aproximativ şase luni, "Moşu", cum îi spun coechipierii, speră măcar să joace în sezonul viitor. A suferit deja două operaţii complicate, însă nu a renunţat, convins că poate reveni pe teren.

"Mirosea a os încins"

Cînd povesteşte prin ce a trecut, se tulbură. Prima intervenţie chirurgicală, suferită la două săptămîni de la accidentare, a fost mai simplă, doctorul Doru Filipescu îndepărtîndu-i o parte din meniscul afectat. După două luni de mers în cîrje a urmat operaţia complicată, decisivă pentru cariera lui Mocanu. "Am văzut totul pe monitor şi chiar dacă nu simţeam nimic, m-au trecut fiorii. Chirurgii mi-au tăiat osul de sub genunchi cu un fierăstrău mic şi îmi amintesc mirosul de os încins din aer. Pe urmă mi-au explicat că mi-au făcut un transplant de ligamente. Au luat o bucată din ligamentul din partea din faţă a genunchiului şi l-au tras în spate. Pe moment nu m-a durut, dar a doua zi am crezut că leşin. O lună am stat cu inima cît un purice, pentru că doctorii îmi spuseseră că o cît de mică lovitură în genunchi poate însemna o fractură de rotulă".

Încrezător în revenire, Mocanu spune că a început recuperarea încă de a doua zi după operaţie. De aceea, programul său din ultimele luni a fost extrem de simplu. "Televizorul era cel mai bun prieten al meu pentru că nu prea am ieşit din casă. Noroc că părinţii şi prietena mea, Corina, m-au sprijinit şi m-au ajutat, că nu cred că rezistam atît timp. Mă mai vizitau băieţii, mai treceam şi eu pe la stadion, dar cînd îi văd la antrenament simt că înnebunesc pe marginea terenului", mărturiseşte "Moşu".

Cîte o oră de mers pe zi

Drumul către recuperarea totală este lung şi anevoios. După două săptămîni de împachetări cu nămol, scufundări în bazin cu apă sărată, gimnastică şi duşuri subacvatice a primit permisiunea kinetoterapeutului Păvăloaia să înceapă lucrul în sala de forţă. În fiecare dimineaţă petrece aproape două ceasuri la "Eden Club", complexul sportiv al preşedintelui Farului, Marcel Lică , făcînd exerciţii cu cele mai mici greutăţi. Efortul nu-l marchează atît de mult, dar cicatricea de pe genunchi îl face să fie precaut şi în acelaşi timp temător. Nu riscă nimic, pentru că o recidivă ar echivala cu finalul carierei de fotbalist.

"Cîteodată mă apucau gîndurile negre şi mă întrebam dacă voi mai juca vreodată. Dar tot eu mă îmbărbătam şi-mi spuneam că trebuie să trag de mine", se descarcă Mocanu, în timp ce merge în jurul pistei de tartan de pe stadionul din Constanţa. Medicul i-a recomandat cîte o oră de mers pe zi, pentru a scăpa de artroză. Lipsa exerciţiului fizic în ultimele luni l-a făcut să-şi piardă elasticitatea la piciorul drept. Opt centimetri îl despart de flexarea completă a genunchiului. Centimetri de care trebuie să scape urcînd şi coborînd de zece ori pe zi cele 34 de trepte de la tribună.

Foto: ŞTEFAN CIOCAN Constanţa

AMBIŢIE. *Sala de forţă este a doua casă a fundaşului Farului, dar genunchiul operat (foto medalion) nu-i permite exerciţii care să solicite la maximum piciorul*

"Nu mai am nimic cu Alexa!"

Cosmine, cînd revii pe gazon?

Trag tare să fac pregătirea de vară cot la cot cu coechipierii. Deja peste două săptămîni încep alergările uşoare. Singura problemă ar fi că am mulţi concurenţi pe postul meu de fundaş stînga, dar nu mi-e teamă. Am vorbit cu Ion Marin şi mă aşteaptă să revin la antrenamente. Fizic nu stau prea rău pentru că m-am abţinut de la mîncare cît am stat pe bară.

PRO **Cu Alexa ai mai vorbit?**

M-a sunat după accident şi de atunci nu ne-am mai auzit. La început eram supărat, dar nu mai am nimic cu el. Nu cred că a vrut să mă lovească, pentru că şi el este jucător şi ştie ce înseamnă să fii accidentat.

PRO **S-a achitat de datorii?**

Pînă la ultima centimă, ca şi cei de la club. M-au sprijinit în permanenţă, achitîndu-mi operaţia şi drepturile contractuale la zi. Nu-mi rămîne decît să intru pe teren cît mai repede.

Biblioteca „ASTRA"
— SIBIU —

Neţoiu îl vrea pe Crăciunescu preşedinte la Dinamo

Ca să se acomodeze cu echipa, fostul arbitru internaţional a fost la ultimele patru deplasări ale "cîinilor": Piteşti, Bistriţa, Ploieşti şi Arad

Ovidiu Gancea
(Arad)

Gigi Neţoiu intenţionează ca din vară să devină principalul finanţator al lui Dinamo. În aceste condiţii, funcţia de preşedinte al FC Dinamo, deţinută acum de Nicolae Badea, ar putea fi preluată de fostul arbitru internaţional Ion Crăciunescu, bun prieten al lui Neţoiu şi, totodată, amic al lui Ioan Becali, procuratorul ce e un apropiat al clubului bucureştean. Informaţia este susţinută de mai multe surse din club şi din apropierea lui Neţoiu.

În prezent şomer de lux, Crăciunescu a fost la ultimele patru meciuri din deplasare ale "cîinilor", la Piteşti, Bistriţa, Ploieşti şi Arad. Chiar şi jucătorii au simţit ceva. "A mers cu noi cu avionul şi pare foarte apropiat de Dinamo. N-am fost anunţaţi nimic oficial, dar am auzit că e o variantă", a mărturisit un fotbalist. Surprins, Crăciunescu a infirmat varianta că ar urma să fie viitorul şef executiv al campionilor: "N-am purtat nici un fel de discuţii cu dinamoviştii, sînt doar zvonuri. Am fost la nişte fini la Timişoara şi am zis să văd şi meciul de la Arad". Crăciunescu a mai fost preşedinte la Universitatea Craiova în sezonul '97-'98.

ÎN TRIBUNĂ. *Imaginea îi arată pe Gigi Neţoiu şi Ion Crăciunescu stînd unul lîngă altul în tribuna din Piteşti*

Foto: ProSport

Divizia A, etapa 24

VINERI		
Farul	**- U Craiova**	**2-2**
Gloria	**- FCM Bacău**	**0-0**
Oţelul	**- FC Braşov**	**0-2**
SÎMBĂTĂ		
FC Naţional	**- Astra**	**1-0**
Sportul	**- "Poli" AEK**	**3-1**
FC Argeş	**- Ceahlăul**	**2-1**
Rapid	**- Steaua**	**1-2**
UTA	**- Dinamo**	**0-0**

Cronicile în paginile 2, 3 5, 6, 7 şi 8.

PRO SPORT
EDIŢIE DE TRANSILVANIA
Director OVIDIU IOANIŢOAIA
Anul VII ● Numărul 1758 ● Marţi 29 aprilie 2003 ● 12 pagini ● Preţ 8000 Lei ● Internet: http://www.prosport.ro

PIŢURCĂ: SĂ JOCI CINSTIT, RAPID!

Foto: CRISTI PREDA

"Peste două etape, se pare că Rapidul va avea un meci mai uşor, cu Gloria. Am văzut ce s-a întîmplat în tur, cînd Rapidul a cîştigat foarte uşor la Bistriţa, în timp ce noi am jucat pe viaţă şi pe moarte", a declarat ieri antrenorul Stelei. Un interviu în pagina 3

Ultimii 6 adversari pentru Rapid şi Steaua:

Rapid		Steaua	
FC Argeş	(deplasare)	**Gloria**	(acasă)
Ceahlăul	(acasă)	**Naţional**	(deplasare)
Gloria	(acasă)	**UTA**	(acasă)
Naţional	(deplasare)	**Farul**	(deplasare)
UTA	(acasă)	**Sportul**	(acasă)
Farul	(deplasare)	**Oţelul**	(deplasare)

4 puncte şi jumătate între echipe

După ce Steaua a cîştigat cu 2-1 sîmbătă în Giuleşti, distanţa dintre echipe a ajuns de 5 puncte: Rapid (50) şi Steaua (45). Cum au rămas doar 6 etape, prima şansă o are logic Rapidul, care îşi permite să mai irosească 4 puncte din zestre. Dacă va recupera însă toate cele 5 puncte diferenţă, Steaua va deveni campioană, pentru că, în cazul egalităţii, primul criteriu de departajare a două echipe este rezultatul direct, "militarii" cîştigînd ambele partide din acest campionat în faţa giuleştenilor.

Ceea ce înseamnă că, de fapt, diferenţa actuală poate fi simbolizată prin 4 puncte şi jumătate. La 4 puncte recuperate, Rapidul cîştigă titlul. La 5 puncte recuperate, titlul merge în Ghencea.

Messina s-a întors fericit în Italia

Ioan Viorel

Arbitrul italian Domenico Messina, care a condus sîmbătă derby-ul Rapid - Steaua, a mărturisit pentru ProSport că "este pentru prima oară în cariera mea cînd mi se întîmplă să ies la încălzire şi să mă aplaude toată lumea din stadion! Şi din acest motiv aş reveni oricînd cu plăcere în România". Mai multe aprecieri ale lui Messina despre partida din Giuleşti **în pagina 3**.

3 debutanţi în "naţională"

Decebal Rădulescu

Echipa naţională de fotbal a României a decolat ieri de pe aeroportul Otopeni cu destinaţia Lituania, în vederea partidei amicale de miercuri, ora 18:00, de la Kaunas. Din cauza unor probleme de sănătate ale lui Ganea, Iencsi, Ghioane sau Dennis Şerban, selecţionerul Iordănescu a convocat mai mulţi fotbalişti din campionatul intern. Surprizele sînt Mihăiţă Pleşan (Craiova), Claudiu Răducanu (Steaua), Gigel Coman (FC Naţional), Gabriel Tamaş (Dinamo), Lucian Sînmărtean (Bistriţa) şi Iulian Miu (Băcău). Primii 3 sînt debutanţi la echipa naţională, iar Tamaş a jucat doar un minut în "amicalul" cu Slovacia din iarnă.

Cel mai bătrîn lider ATP

AP Rompres

Luminiţa Paul

Andre Agassi, care va împlini azi 33 de ani, a devenit săptămîna aceasta tenismanul cel mai în vîrstă care deţine poziţia de număr unu mondial. Victoria obţinută duminică în turneul de la Houston l-a propulsat pe prima poziţie, detronîndu-l pe australianul Lleyton Hewitt, cu 11 ani mai tînăr decît el. Agassi **(foto, primind trofeul de la fostul preşedinte american George Bush Sr.)** a mai fost lider mondial timp de 87 de săptămîni, ultima dată în septembrie 2000. Pînă ieri, cel mai vîrstnic lider ATP fusese Jimmy Connors (30 de ani şi 10 luni).

CONCRET

DE
OVIDIU
IOANIŢOAIA
(Istanbul)

Înviere cu Lucescu

Foto: "FANATIK"

În noaptea de Înviere, spre a ajunge la biserica românească din Istanbul, am străbătut pe jos centrul oraşului împreună cu Mircea Lucescu şi cu soţia acestuia. Traversarea Pieţei Taksim şi a arterei pietonale Istiklar, care seamănă cu Lipscanii doar că e tăiată pe mijloc de tramvai, ar fi necesitat în condiţii normale 10-15 minute. Ne-a luat însă o oră, de era să ratăm începutul slujbei ţinute de preotul State, din pricina interesului cu care turcii îl înconjură pe antrenorul lui Beşiktaş, a cărui apariţie publică stîrneşte de fiecare dată un entuziasm de nedescris, tulburător. În urma lui Lucescu s-a format un alai ca de nuntă, 50-60 de persoane cîntînd şi scandîndu-i numele, îmbulzindu-se să se fotografieze cu el, să-i ceară autografe sau, pur şi simplu, numai să-l atingă. Unii vor zice că exagerez. Îi asigur însă că nu, întrucît am văzut mulţi oameni îngenunchind în faţa românului, ba chiar repezindu-se să-i sărute mîna. Acesta e privit ca un sultan pe malurile Bosforului, unde suporterii lui Beşiktaş îl venerează, ai Galatei îl regretă şi îl vor înapoi, iar ai lui Fener şi-l doresc din toată inima, dovadă că ultimul club i-ar fi propus deunăzi, divulgă ziarele, un contract anual de 2,5 milioane de dolari.

Altfel, cu 5 etape înaintea finalului, Beşiktaş s-a distanţat la 3 puncte de Galata şi la 6 de Gencler, fiind aproape de cîştigarea titlului. Programul "vulturilor" se anunţă însă mai dificil, derbyul de acasă cu Galata şi 3 deplasări, între care una chiar la Ankara, cu Gencler, din care motiv Mircea rămîne circumspect. Cînd presa turcă estimează că lotul lui Cim Bom valorează de 4 ori cît cel al lui Beşiktaş, un eventual triumf ar însemna, logic, încununarea carierei lui Lucescu, căci vorbim totuşi despre fotbalul care a obţinut medalia de bronz la Mondialele din 2002.

ovidiu.ioanitoaia@prosport.ro

Foto: IOAN TASI

NJOCK PROTESTEAZĂ. ***Meciul UTA - Dinamo a fost cel la finalul căruia arbitrul Heleşteanu a oferit imaginea unui om dispus să renunţe din cauza a ceea ce el a numit "acuze nefondate". Deşi neagă, probabil că şi atmosfera încinsă a partidei l-a condus către declaraţiile din final***

ARBITRU

Heleşteanu cere anchetă şi nu se retrage

"Dacă am fost beat, renunţ. Dacă nu, voi continua", spune arbitrul ieşean acuzat că s-a îmbătat acum o săptămînă şi s-a culcat pe treptele unui hotel

Dan Udrea

După ce un ziar a scris despre el că s-a îmbătat în seara dinaintea partidei FC Naţional - FC Argeş (4-0), disputată miercurea trecută în Cupa României, şi că a dormit pe treptele hotelului Apa Nova, arbitrul ieşean Anton Heleşteanu a spus sîmbătă, la finalul meciului UTA - Dinamo (0-0), pe care l-a arbitrat, că e dispus să renunţe în cazul în care se va adeveri că acuzele sînt adevărate. "L-am informat pe domnul Grigorescu că o să-i trimit demisia în alb şi dacă ancheta CCA va demonstra cîtuşi de puţin că e ceva adevărat ce s-a publicat, atunci mă voi retrage, dacă nu, voi continua. Pînă la urmă e vorba de onoare, care la mine e mai presus de orice", a declarat ieri Heleşteanu. Amănunte **în pagina 7**.

Pariaţi pe
WETTPUNKT
Pariaţi cu cei mai buni!
București
● Calea Victoriei 174, sector 1, în Casino Victoria, tel: 212.51.32
● Drumul Taberei - Str. Brașov nr. 26, sector 6, tel: 725.66.43; 725.64.43
● Piața Muncii - Bd. Mihai Bravu nr.194, sector 2, tel: 326.52.77
● Berceni - Şos. Olteniţei 142, bl 4, tel: 332.73.84
● Obor - Şos. Colentina 25, lîngă Teiul Doamnei tel: 243.10.12
S-A DESCHIS! Constanţa Str. Mihăileanu 6-8

EROUL MECIULUI

Foto: CRISTI PREDA

“După bara lui Iencsi, am ştiut că o să cîştigăm!”

Martin Tudor i-a descumpănit pe rapidişti cu intervenţiile sale din repriza secundă, fiind considerat de colegi, care l-au ridicat pe braţe la vestiar, eroul întîlnirii din Giuleşti

Martin, de cînd n-ai mai salvat atîtea ocazii de gol într-un meci?

Poate de la acel joc din Bănie, din ‘99, cînd am întors noi rezultatul în prelungiri. Pentru un portar e greu să spună cînd i-a fost mai greu. Ori iei gol din singurul şut pe poartă, ori scoţi 20 de şuturi, greşeşti o dată şi echipa pierde, e acelaşi lucru.

PRO **Cum a fost la golul lui Bădoi?**

Era cu spatele şi mi-a fost teamă să-l atac, să nu fac penalty şi să iau roşu. A şi fost un gol cu şansă, mingea a trecut pe sub piciorul meu şi printre picioarele lui Paraschiv. La a doua ocazie am reuşit să-l blochez.

PRO **Crezi că ai avut şi noroc în repriza a doua?**

La bara lui Iencsi, în mod sigur. Putea să mă lovească mingea în cap sau în spate şi să intre în plasă. Cînd am prins-o am simţit că nu se mai poate întîmpla nimic şi că vom cîştiga. La cornere, la faze fixe, rapidiştii chiar mă tachinau: «Băi Tudore, de unde ai atîta bulan?». Nu i-am băgat în seamă şi mi-am văzut de treabă.

PRO **Ce spui de declaraţiile rapidiştilor, că aţi avut baftă fiindcă dormiţi doi în pat?**

Ce să spună acum şi ei? Trebuie să găsească o scuză fiindcă au pierdut. Oricum, noi ce am avut de spus am spus-o pe gazon.

PRO **Cum e să fii eroul meciului?**

Eu nu mă simt deloc ca un erou. Am încercat doar să îmi fac datoria. Am avut şansă, dar şi ambiţia să cîştigăm în Giuleşti, să le demonstrăm că sîntem mai buni. Oricum, deocamdată tot ei au prima şansă la titlu. Dar noi sîntem mulţumiţi că le-am putut aduce suporterilor o mare bucurie de Paşte şi, cine ştie, poate reuşim să-i ajungem.

COMENTARIU

DE
ALIN BUZĂRIN

Zborul lui Tudor

Avînd de ales între sublim, Manchester-Real, şi aproape ridicol, Astra-Dinamo, fotbalul nostru a dat curs tentaţiei binelui, Rapid şi Steaua înfruntîndu-se aprig, corect şi bine. Cu aspiraţii mai multe decît mijloacele, fruntaşele noastre s-au luptat frumos, specificînd spectatorilor că preşedinţii vorbesc verzi şi uscate, în timp ce fotbalul rămîne al jucătorilor povăţuiţi de antrenori. Steaua a învins şi a relansat campionatul pentru că:

-Martin Tudor a făcut meciul carierei, apărînd şapte situaţii dificile. Chiar dacă de două-trei ori adversarii l-au luat la ţintă, în restul fazelor s-a întins spectaculos, rîzînd, parcă, de istoria recentă a Stelei, care a pierdut destule puncte pe mîna portarilor, inclusiv pe mîna sa;

-Rapidul a crezut că se poate apăra din minutul 5 un fragil 1-0, retrăgîndu-se în tranşee aproape întreaga primă repriză, ascunzîndu-şi mijlocaşii peste fundaşi şi lăsîndu-l pe Aliuţă să-şi dirijeze echipa, neincomodat de răutatea şi rudimentele tehnice ale lui Bisconti;

-Piţurcă a fost inspirat, iar Rednic nu prea. Stelistul a simţit pericolul eliminării lui Paraschiv, înlocuindu-l cu Mutică, apoi a plusat cu agresivul Neşu într-un moment în care dirijorul Aliuţă terminase benzina. Tehnicianul giuleştean a mutat bine cu Niculae în locul lui Bisconti, dar a dat-o-n bară cu Grigore, atunci cînd poate că era nevoie de Makinwa sau chiar de Niţă;

-Norocul, ca element din ce în ce mai invocat în fotbalul meleagurilor noastre, a îmbrăţişat tandru Steaua. Golul egalizator a venit şi prin mîna hazardului, iar asediul giuleştean din final s-a izbit de o defensivă şi un portar care dacă ar fi jucat sîmbătă la loterie, ar fi devenit miliardari.

alin.buzarin@prosport.ro

RAPID 1 2 STEAUA

Antrenor
Mircea Rednic
1. Dolha ....★★
3. Voicu ....★
(4. N. Grigore, 59) .....★
5. Raţ ....★★★
6. Şoavă ....★★
7. Bisconti ....★
(21. D. Niculae, 46) .★★★
9. Bădoi ....★★★
11. Ilyeş ....★★
15. Fl. Bratu ....★★★
22. Godfroid ....★★★
23. Iencsi (cpt.) ....★★
24. Maftei ....★★

Rezerve
20 Curcă, 10 Makinwa,
13 R. Niţă, 14 Perjă,
25 N. Constantin

Scor la pauză 1-2
Marcatori
1-0, Bădoi (5)
1-1, Boştină (35)
1-2, Cl. Răducanu (41)
Arbitru
D. Messina ......★★★
Asistenţi
S. Cenignani .....★★★
P. Calcagno .....★★★
(toţi din Italia)
Cartonaşe galbene
Paraschiv (25), Bisconti (35), Opriţa (45+3), M. Tudor (54), Fl. Bratu (64), Mutică (67), Boştină (74), Neşu (86)
Spectatori 18.000

Antrenor
Victor Piţurcă
12. M. Tudor ......★★★★★
3. Răchită ....★★
6. M. Rădoi (cpt.) ....★★★
7. Aliuţă ....★★★
(15. Neşu, 73) ....★★
8. P. Stoica ....★★
10. Trică ....★★★
11. Boştină ....★★★
14. Cl. Răducanu ......★★★
(19. Al. Piţurcă, 80) ......
20. Ogăraru ....★★★
21. Paraschiv ....★★★
(29. Mutică, 62) ......★★
26. Opriţa ....★
Rezerve
1. T. Lung, 5. Mieilă,
24 D. Orac, 28 Panc

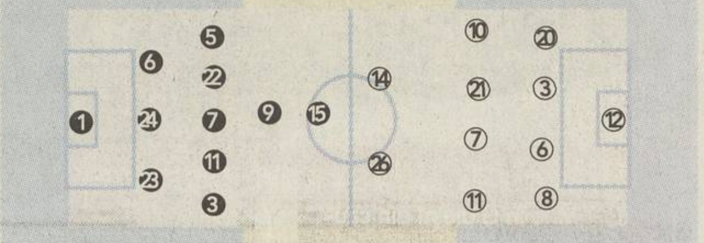

Filmul meciului:
● 1-0, min.5: Bratu a demarat pe dreapta, a centrat în careu, de unde, deşi a făcut o preluare largă, Bădoi a reuşit să marcheze ● min. 6, Cl. Răducanu a trimis în bară ● 1-1, min. 35: Răchită a executat o lovitură liberă de la 22 de metri, din zid mingea a ricoşat la Aliuţă, acesta a centrat şi Boştină, singur la un metru de poartă, a egalat ● min. 40, Bădoi, scăpat singur după o greşeală a lui Răchită, a fost blocat de Tudor ● 1-2, min. 41: primind o pasă de la Aliuţă, Trică a centrat în diagonală pentru Cl. Răducanu, care a pus latul şi şi-a adus echipa în avantaj ● min. 50, Cl. Răducanu a ratat după un contraatac purtat de Ogăraru ● min. 66, 70, 72, M. Tudor a scos miraculos în faţa lui Bratu, Ilyeş şi D. Niculae ● min. 76, 81,83 acelaşi Tudor a avut parade spectaculoase în faţa lui Raţ, de două ori, respectiv Iencsi ● min. 90+2, Opriţa a ratat în faţa lui Dolha

❒ Foarte slab ★ Slab ★★ Satisfăcător ★★★ Bun ★★★★ Foarte bun ★★★★★ Excelent

RĂZVAN LUCESCU I-A FELICITAT PE STELIŞTI LA VESTIARE

Înainte de meciul din Giuleşti, vicepreşedintele Rapidului, Răzvan Lucescu, şi preşedintele executiv al Stelei, Mihai Stoica, s-au contrat vehement în presă. Cu toate acestea, la sfîrşitul partidei, oficialul giuleştenilor, deşi evident afectat de eşecul formaţiei sale, a avut tăria să intre în vestiarul adversarilor şi să-i felicite pentru victorie. Răzvan Lucescu a dat mîna cu Victor Piţurcă, recunoscînd că a fost un meci disputat şi corect cîştigat de roş-albaştri. ***(Marius Mărgărit)***

Răducanu a văzut finalul la Spitalul Municipal

Foto: CĂTĂLIN LUŢU

Ieri, Claudiu Răducanu s-a prezentat la reunirea “tricolorilor” complet refăcut, după ce sîmbătă, cu 10 minute înainte de finalul jocului cu Rapid, el a părăsit gazonul (foto), fiind scos din teren pe targă, în urma unei lovituri în spatele urechii drepte, din partea lui Iencsi. Atacantul Stelei şi-a pierdut chiar cunoştinţa pe banca de rezerve, el fiind dus la Spitalul Municipal cu o ambulanţă de un şofer al Rapidului.

Conducătorul auto a povestit că “eu îl întrebam dacă e bine, zicea că vrea să cîştige Steaua”. La spital, jucătorului i-au fost făcute două radiografii care au relevat un traumatism cranio-cerebral minor, după care a urmărit finalul jocului la televizor. “Oricum, ce au făcut brancardierii este incalificabil. Claudiu fusese lovit la cap, normal nici nu trebuia mişcat, dar ei l-au basculat de pe targă”, a spus medicul Stelei, care a confirmat că jucătorul era în stare de şoc, acesta fiind unul din motivele pentru care plîngea continuu.

ÎMPOTRIVA SCUIPATULUI

Ca la majoritatea meciurilor disputate pe Giuleşti, şi sîmbăta trecută antrenorul echipei oaspete a fost scuipat de unii dintre spectatorii rapidişti. Acest fapt i-a determinat pe membrii Clubului Aristocratic Rapid să ia atitudine. “Îl rugăm pe Victor Piţurcă să ierte comportamentul aberant al falşilor suporteri din spatele băncii şi să gîndească, asemenea Mîntuitorului, «Iartă-i, Doamne, că nu ştiu ce fac!». Solicităm clubului să ia măsuri urgente, eficiente şi definitive pentru rezolvarea acestei situaţii ruşinoase”, a spus doctorul Mihai Pîrvu, preşedintele “aristocraţilor” din Grant. De asemenea, conducerea vişiniilor şi-a cerut scuze pentru acelaşi incident. ***(Cristi Zagaradniuc)***

BISCONTI ÎN PERICOL

Schimbat după prima repriză atît la meciul cu Astra, cît şi la partida contra Stelei, belgianul Roberto Bisconti pare să fi pierdut postul de titular. Contestat în meciurile pe care le-a disputat pînă acum, mai puţin cu Dinamo, cînd a fost considerat cel mai bun jucător de pe teren, mijlocaşul rapidist a jucat slab şi cu Steaua. Cum cele mai multe critici din cauza lui Bisconti îi sînt adresate lui Rednic, care l-a adus la Rapid, se pare că antrenorul nu va mai miza pe el la partida din etapa viitoare, cu FC Argeş, ci îl va înlocui cu Grigore. ***(Cristi Zagaradniuc)***

Petrecere cu clovni de ziua lui Hristu Trică

După victoria obţinută de Steaua în Giuleşti, 2-1, Eugen Trică a mai avut ieri un motiv de bucurie: băiatul său, Hristu, a împlinit patru ani. Atacantul Stelei i-a pregătit fiului său o petrecere surpriză. O trupă de clovni a făcut un spectacol ce a durat aproape o oră, distrîndu-i pe copiii invitaţi, dar şi pe părinţii lor. Chiar dacă, la început, juniorul familiei Trică nu s-a arătat încîntat de prezenţa comicilor, jucîndu-se cu o puşcă, pe parcurs, îndemnat de tatăl său (foto), a participat şi el la program. Printre oaspeţi s-au numărat Cornel şi Roxana Frăsineanu, finii familiei Trică, dar şi Marian Aliuţă. Cît despre disputa cu giuleştenii, Eugen a spus că “am demonstrat încă o dată că le sîntem superiori. Am pierdut noi prea multe puncte acasă în tur, altfel era alta situaţia”. În legătură cu afirmaţia gileştenilor că “probabil dorm doi în pat”, Trică a replicat: “Doar atît le-a mai rămas. Ne-am săturat de ironiile lor, să ne lase! Mai sînt de jucat 18 puncte şi ei au rămas cu numai 5 avans”. *(Floriana Iacob)*

Foto: FLORIANA IACOB

NIMIC ALTCEVA NU VĂ PROTEJEAZĂ MAI BINE MOTORUL DECÂT MOBIL 1.
TEHNOLOGIA ANTI-UZURĂ SUPERSYN™ ARE MAI MULT DE 20 DE BREVETE.

Cunoaşteţi situaţia în care căldura şi frecarea trimit un ulei convenţional la un punct de distrugere, metalul atinge metalul şi apare uzura motorului? Dar cu cât căldura şi frecarea solicită mai mult noul Mobil 1 cu tehnologia ingenioasă anti-uzură SuperSyn, cu atât acesta le diminuează. Astfel, vă oferă un ultim mijloc de protecţie împotriva uzurii motorului, care este efectiv impenetrabil. Oricât de mult şi-ar dori să poată, nici un alt ulei nu vă poate oferi tehnologia anti-uzură SuperSyn. Pentru mai multe informaţii, sunaţi la (021) 314.79.03.

Noul Mobil 1. Lăsaţi-l să funcţioneze pentru dumneavoastră.

CU CÂT ŞTIŢI MAI MULTE DESPRE NOUL MOBIL 1, CU ATÂT ÎI ESTE MAI BINE MAŞINII DUMNEAVOASTRĂ.

ExxonMobil – Reprezentanţa pentru România
Str. General Berthelot nr. 59, sector 1, Bucureşti
Tel.: (021) 314.79.03, 314.79.06; Fax: (021) 314.79.14

Mobil Comandă performanţa

Acest produs trebuie predat unui colector autorizat după utilizare, conform HG 662/2001.
© 2002 Exxon Mobil Corporation. Mobil, Mobil 1 şi SuperSyn sunt mărci ale Corporaţiei Exxon Mobil sau ale uneia dintre filialele acesteia.

ANTRENORI

"Pe viaţă şi pe moarte!"

Victor Piţurcă cere ca ultimele şase etape să se dispute corect, referindu-se în special la meciurile Rapidului cu Gloria şi cu Ceahlăul

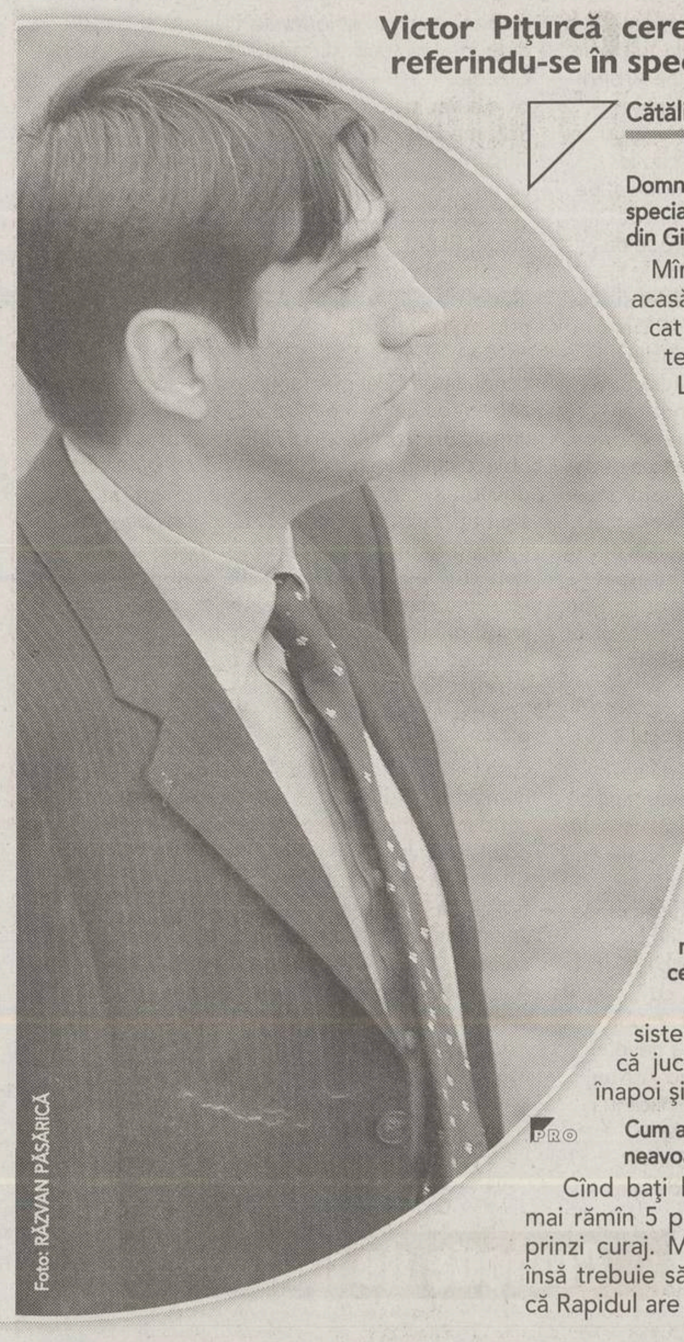
Foto: RĂZVAN PĂSĂRICĂ

Cătălin Ţepelin

Domnule Piţurcă, aţi avut un Paşte special. Cum aţi sărbătorit victoria din Giuleşti?

Mîncînd şi dormind. Am fost acasă, la Craiova, unde am mîncat preparate tradiţionale olteneşti, apoi m-am odihnit. La cîtă tensiune am acumulat în ultimele meciuri, îmi trebuie o lună ca să-mi revin.

Revenind la meci, rapidiştii au pedalat pe ideea că Steaua a avut noroc cu carul.

În fotbal trebuie să ai şi şansă, care e mai mereu de partea celui puternic. Dar noi am dominat clar, fără dubii, trei sferturi din meci, iar ocaziile noastre au fost mult mai mari decît ale Rapidului.

Totuşi, Rapid a presat continuu din minutul 60. De ce aţi cedat iniţiativa?

Au fost cîteva dereglări în sistemul nostru defensiv, plus că jucătorii mei au făcut pasul înapoi şi nu-mi explic de ce.

Cum apreciaţi şansele echipei dumneavoastră de a ajunge pe locul 1?

Cînd baţi liderul în meciul direct şi mai rămîn 5 puncte distanţă, normal că prinzi curaj. Mai sînt 18 puncte în joc, însă trebuie să fim realişti şi să spunem că Rapidul are prima şansă.

Ce ar însemna pentru dumneavoastră să luaţi titlul recuperînd o diferenţă de 14 puncte?

Ar demonstra caracter puternic din partea jucătorilor, ar arăta că Steaua are cea mai bună echipă şi că eforturile de a păstra lotul intact n-au fost în zadar.

Ar fi şi o revanşă pentru dumneavoastră după ce la finalul campionatului trecut aţi părăsit echipa din cauza conflictului cu fanii?

Nu-i vorba de revanşă, totul a trecut. Eu sînt singurul care a greşit atunci, plecînd de la cîrma echipei. Trebuia să pun lucrurile la punct imediat după încheierea returului şi poate alta era situaţia acum în clasament dacă rămîneam antrenor.

Cum vedeţi programul ultimelor 6 etape?

Sper ca meciurile să se dispute în limita fair-play-ului. Etapa viitoare şi noi, şi Rapidul avem meciuri foarte grele, dar se pare că peste două runde rivalii noştri vor avea un meci mai uşor.

Vă referiţi la partida cu Gloria Bistriţa?

Exact. În tur, Rapidul a cîştigat foarte clar la Bistriţa. Poate presa n-a sesizat, pentru că giuleştenii erau atunci pe val, învingeau meci de meci. Dar eu am văzut meciul şi a fost foarte clar pentru mine. Gloria a jucat pe viaţă şi pe moarte cu noi, dar cu ei nu.

Mai suspectaţi şi alte meciuri viitoare ale Rapidului?

Cu Gheorghe Ştefan m-am împăcat şi retrag tot ce am spus despre el personal după meciul cu Dinamo, de anul trecut, însă asta nu mă opreşte să-i solicit ca şi Ceahlăul să joace corect cu Rapid.

"Nu le-am cerut să se retragă!"

Foto: CRISTI PREDA

Antrenorul formaţiei din Grant spune că nici la Bacău, nici contra Stelei el nu le-a spus fotbaliştilor săi să cedeze jumătatea terenului

Cristi Zagaradniuc

Mircea Rednic a plecat duminică dimineaţă în Belgia, unde a petrecut Paştele, şi se va întoarce în această după-amiază la Bucureşti. El afirmă că în ciuda înfrîngerii contra Stelei şi chiar a declaraţiilor date de George Copos, echipa sa a rămas la fel de unită.

Domnule Rednic, înaintea meciului cu Steaua aţi declarat că veţi juca ofensiv. Cum explicaţi că aţi început partida atît de defensiv?

Am mai spus-o şi o repet, nu le-am cerut să se retragă în apărare. Vedeţi, aici îmi lipseşte Neluţu Sabău. Cu el pe teren nu ne-am fi aşezat atît de aproape de poarta noastră. Bisconti ajunsese la un moment dat aproape de Maftei...

Dar le-aţi cerut de pe margine să iasă la atac?

Normal! Nici o clipă nu am zis să ţinem de rezultat.

Pasul înapoi e determinat de lipsa de încredere în forţele proprii, sau, din contră, de o siguranţă prea mare?

Mai degrabă a doua variantă. Din această cauză am avut de suferit tot returul.

George Copos v-a criticat după meci, dînd de înţeles că aţi greşit atunci cînd nu l-aţi luat pe Sînmărtean. V-aţi certat?

După această înfrîngere nu avea cum să fie vesel, probabil că e supărat, însă nu e vorba de nici o ceartă. Echipa noastră a ajuns în vîrf prin unitate, nu datorită unor valori foarte mari. Tot aşa vom rămîne pentru a lupta să cîştigăm campionatul.

Becali vrea numai arbitri străini pînă la finalul campionatului

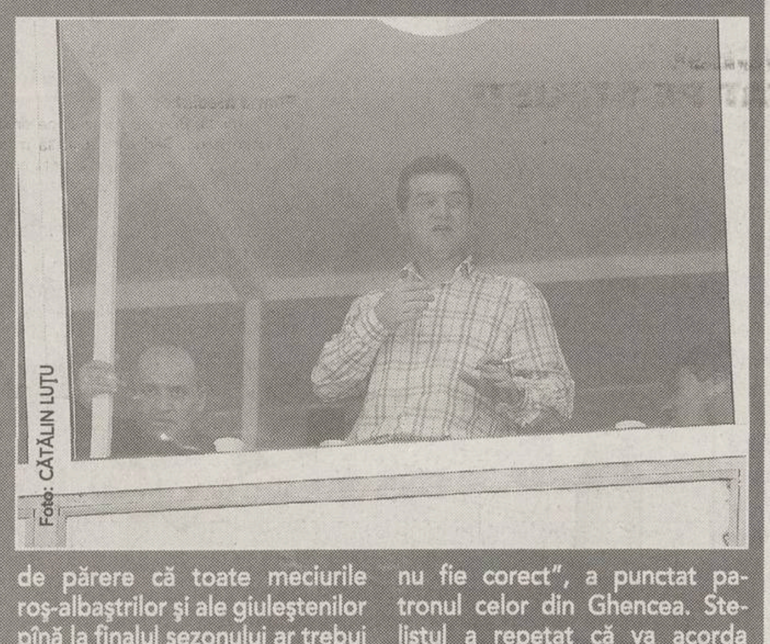
Foto: CĂTĂLIN LUŢU

Deşi anunţase că nu vine în Giuleşti din cauza faptului că suporterii de la "oficială" sînt agresivi şi îl înjură tot timpul, Gigi Becali s-a răzgîndit şi pînă la urmă a văzut meciul live, dintr-o lojă a stadionului *(foto)*, după ce George Copos i-a garantat că nimeni nu îl va agresa verbal. "Ziua de Paşte, în care am învins Rapidul, a fost cea mai fericită din ultimii trei ani, chiar mai fericită decît cea în care am cîştigat campionatul. Am fost considerat nebun cînd am zis că avem şanse să ajungem pe locul 1, dar acum ne apropiem de titlu. Şi asta în primul meu an ca patron la Steaua! Noi avem ambiţia de a lua campionatul, iar rapidiştii vor fi şi mai tensionaţi de-acum înainte", a declarat Becali. El e de părere că toate meciurile roş-albaştrilor şi ale giuleştenilor pînă la finalul sezonului ar trebui conduse de brigăzi străine. "Oricum, la tensiunea asta, nu ştiu ce arbitru va avea curajul să nu fie corect", a punctat patronul celor din Ghencea. Stelistul a repetat că va acorda prime consistente tututor echipelor care vor încurca Rapidul în ultimele etape.

"N-O SĂ PIERDEM CAMPIONATUL!"

Dintre giuleşteni, Florin Bratu pare cel mai convins că înfrîngerea suferită în faţa Stelei nu va produce degringoladă în rîndurile giuleştenilor. "Nimic nu ne va dezbina în acest campionat. O să vedeţi că n-o să pierdem titlul", a afirmat cel mai în formă jucător al formaţiei de lîngă Grant. *(Cristi Zagaradniuc)*

LIBERI PÎNĂ AZI

Pentru că exista riscul ca eşecul în faţa Stelei să aducă o tensiune şi mai mare în rîndul jucătorilor rapidişti, Mircea Rednic i-a lăsat liberi pînă în această după-amiază, ca să se liniştească. Şedinţa de pregătire de azi va fi una uşoară, condusă de secundul Marian Rada în cazul în care Mircea Rednic nu va ajunge la timp pentru antrenament. *(Cristi Zagaradniuc)*

BOŞTINĂ CU LOGODNICA LA PARIS

După ce marcase prima oară în acest sezon în partida din deplasare cu Dinamo, mijlocaşul Gabriel Boştină a recidivat şi în Giuleşti, egalînd pentru roş-albaştri. "Mă bucur că am reuşit să învingem, asta demonstrează că sîntem mai buni în partidele directe. Ei au profitat însă mai mult în meciurile cu ceilalţi adversari", a spus stelistul, care i-a dedicat reuşita logodnicei sale, Laura. Pe 2 martie, cei doi şi-au legat destinele în cadrul unei ceremonii religioase şi, pentru că de atunci n-au reuşit să stea prea mult timp împreună, duminică dimineaţă au plecat la Paris, pentru o scurtă evadare romantică. *(Marius Mărgărit)*

SPECTATORUL ETAPEI

Tristeţe la final

Premiul de un milion de lei oferit de ProSport unui suporter în fiecare etapă va ajunge în această săptămînă la un rapidist dezamăgit de înfrîngerea suferită de echipa din Grant în faţa Stelei. Pentru a intra în posesia premiului, persoana care se recunoaşte în fotografie trebuie să sune la numărul de telefon **(021) 205.22.95.**

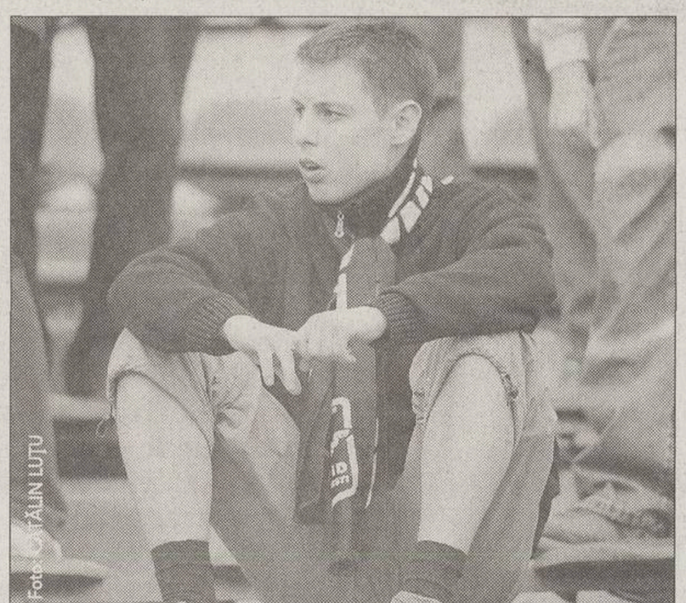
Foto: CĂTĂLIN LUŢU

"IENCSI SĂ FIE SUSPENDAT!"

Victor Piţurcă va solicita conducerii să depună un memoriu la LPF, în care să se solicite suspendarea lui Iencsi pînă la finalul returului pentru că l-a lovit pe Claudiu Răducanu, fază neobservată de arbitru. "L-a lovit cu cotul, foarte puternic. E un gest de laşitate din partea rapidistului. Dacă aş fi în locul lui Claudiu, aş ajunge la tribunal cu chestia asta!", a declarat Piţi. El a comentat şi comportamentul spectatorilor de deasupra băncii de rezerve a Stelei, care l-au scuipat tot timpul: "De vină sînt LPF şi FRF, s-a spus de mii de ori de problema asta din Giuleşti, dar nu s-a luat nici o măsură. E inadmisibil, am avut 100.000 de scuipaţi pe sacou! Păcat că galeria Rapidului, una fantastică, e trădată de cîţiva indivizi". *(Cătălin Ţepelin)*

ARBITRAJ

Messina a impus respect

Probabil spectacolul nu s-ar fi ridicat la acelaşi nivel dacă derbyul ar fi fost condus de o brigadă românească

Alin Buzărin

Pînă la urmă ideea aducerii unui arbitru străin la derbyul campionatului românesc n-a fost deloc rea. Domenico Messina **(foto)** a arătat un stil modern, o viziune occidentală asupra cursivităţii jocului, dar principalul atu al italianului este acela că a reuşit să impună celor două echipe respectul pe care nu l-ar fi putut cere şi primi nici un român de pe lista FIFA sau din afara ei. Fotbaliştii şi-au văzut de joc, băncile tehnice n-au protestat peste măsură, eterna şi clasica suspiciune a dispărut ca prin farmec.

În ciuda prestaţiei discrete şi, bineînţeles, echidistante, brigada condusă de Messina a avut cîteva imperfecţiuni tehnice. Se poate invoca lovitura liberă în urma căreia Steaua a egalat, cînd atacul lui Bădoi la Paraschiv pare mai degrabă la minge decît la picior. Sau faza în care Iencsi l-a lovit fără minge pe Răducanu. Messina, atent la joc, n-avea cum să vadă, dar infracţiunea trebuia semnalizată de asistentul de la tribuna a doua.

"Miza a influenţat calitatea jocului"

Foto: CRISTI PREDA

Ioan Viorel

Domnule Messina, cum vi s-a părut meciul din punct de vedere calitativ?

A fost o partidă de luptă, fapt normal dacă ţinem cont de importanţa pe care o prezenta. A avut şi un ritm destul de bun. Poate calitatea jocului n-a fost extraordinară, dar era de aşteptat să se întîmple aşa ţinînd cont de miză, care era titlul de campioană.

Care ar fi diferenţa între acest Rapid - Steaua şi, de exemplu, un Juventus - Inter?

Din punctul de vedere al combativităţii lucrurile stau la fel şi aici. În schimb, viteza de joc este mai mare la un Juve - Inter, la fel ca şi calitatea partidei, lucru care derivă din tehnica mai bună a fotbaliştilor echipelor italiene.

Sînt mai răi, mai duri jucătorii români?

Nu, în nici un caz. Sigur, au fost intrări ceva mai tari, dar nu peste limita regulamentului. Ca o părere personală, mi s-a părut că terenul de joc a fost mai mic decît era normal, de aici şi densitatea mai mare a duelurilor fizice. Nu ştiu dacă e aşa, dar mie mi s-a părut mai mic. Oricum, le mulţumesc celor două echipe şi antrenorilor lor pentru modul în care s-au comportat de-a lungul întregii întîlniri.

A meritat Steaua victoria?

Poate că Rapid merita egalul după cîte ocazii a avut în partea secundă, dar Steaua a avut un portar în zi mare. Pînă la urmă, ştiţi cum e, mai bun e cine înscrie mai multe goluri.

Ce jucători v-au plăcut?

De la Rapid mi-a plăcut înaintaşul central, numărul 15 (Florin Bratu), care are nişte calităţi fizice deosebite, precum şi căpitanul (Iencsi), un apărător solid. De la Steaua m-au impresionat portarul (Martin Tudor) şi numărul 7 (Aliuţă), un jucător cu o tehnică deosebită.

Arbitrii au costat peste 5.000 de dolari

În afara cazării la hotelul Crowne Plaza, cheltuielile pentru aducerea unei brigăzi italiene la meciul dintre Rapid şi Steaua s-au ridicat la peste 5.000 de dolari. Surse din CCA susţin că doar baremurile celor trei s-au ridicat la 4.000 de dolari, în principal pentru că Messina este arbitru Top Class. Din aceşti bani, echipa gazdă a achitat 2.000 de dolari, asigurînd şi cazarea italienilor la Crowne Plaza. Referitor la prestaţia arbitrilor, observatorul Aron Huzu a înaintat un memoriu preşedintelui Comisiei Centrale a Arbitrilor, Nicolae Grigorescu. Acesta din urmă va face o informare către omologul său de la Roma, Pierluigi Pairetto, care, la rîndul său, va anunţa FIFA despre prestaţia cavalerilor fluierului. *(Cristi Zagaradniuc)*

> **Nu există nimic de comentat vizavi de arbitrajul brigăzii din Italia. Messina a fluierat impecabil**
>
> Răzvan Lucescu, vicepreşedinte Rapid

100 de bilete gratuite la meciul Steaua - Gloria

C. STEAUA
ARMADA ULTRA

Înaintea fiecărei etape din acest retur, ProSport pune la bătaie 100 de bilete gratuite, la tribuna I, pentru una dintre cele mai importante partide ale rundei

Întrebarea zilei

Ce jucător al echipei Steaua a primit calificativul maxim în meciul cu Rapid?

Sună la numărul de telefon

(021) 209.20.02

răspunde la întrebare, apoi spune-ţi numele, prenumele, localitatea, numărul de telefon, seria şi numărul de buletin. În fiecare zi ProSport va pune altă întrebare.

Telefonul anunţat are tarif normal Romtelecom şi funcţionează 24 de ore din 24. Doar azi, miercuri şi joi poţi suna pentru a cîştiga un bilet la meciul de duminică, 4 mai!

- **Biletele vor fi acordate prin tragere la sorţi. Extragerea se face din toate răspunsurile corecte.**
- **Lista celor 100 de cîştigători va fi publicată sîmbătă şi duminică în ProSport.**
- **În momentul ridicării premiilor, cîştigătorii trebuie să aibă asupra lor şi acest talon.**
- **Dacă organizatorii unui derby ales de ProSport permit intrarea gratuită pe stadion, etapa respectivă de concurs se anulează.**
- **Pentru informaţii suplimentare sunaţi la (021) 205.22.54**

IMAGINEA ZILEI

L-a pupat, dar înainte

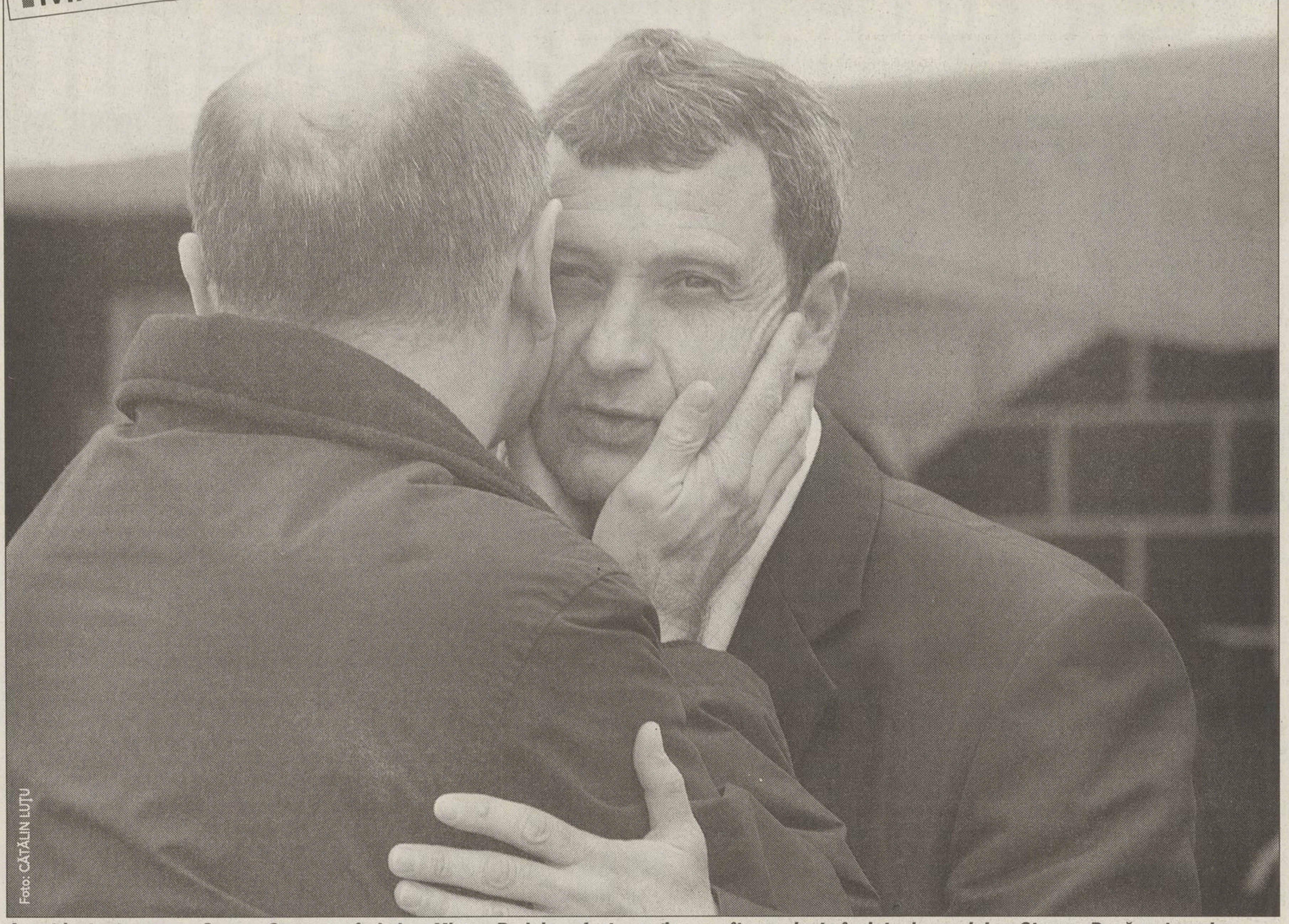

Acest instantaneu, cu George Copos pupîndu-l pe Mircea Rednic, a fost surprins cu cîteva minute înainte de meciul cu Steaua. După, patronul a aruncat cîteva săgeţi în direcţia antrenorului

---

Dacă e marţi, e **Ion Cupen**

Piţurcă scutură vişinii de floare

Messina a mînat bine de la spate derbyul mult aşteptat. Un meci atît de tensionat şi de tulburat ar fi fost făcut praf de orice cavaler local. Arbitrii români sînt ori parşivi, ori nepricepuţi, ori influenţabili, ori complexaţi. Publicul şi jucătorii le ştiu metehnele, nu-i respectă, le sar în cap la propriu, chiar şi la figurat, descumpănindu-i şi pe cei mai bine intenţionaţi. Grija mea nu era că italianul şi-ar fi putut da în petic. Mă sfredelea doar jena că un om implicat într-un fotbal maiestuos luminat de Juve, Milan sau Inter şi bătut în nestemate ca Toldo, Costacurta, Del Piero, Inzaghi sau Totti ar putea fi adînc decepţionat de un fotbal mic şi ţigănit ca al nostru. Că un ins înaripat de tumultul tribunelor muzicale s-ar putea cocîrja sub ocări şi îndemnuri greţoase.

Pînă la urmă derbyul şi-a salvat onoarea, fie şi în acordurile sonore de o desăvîrşită stupiditate, "Pe ei, pe ei, pe mama lor!". Steaua a jucat mai legat şi mai logic. De cîteva ori a ieşit din propriul teren prin driblinguri lejere, pase surprinzătoare şi rafinate schimbări de direcţie, trimiţîndu-mă cu gîndul la aerul satisfăcut de felină scărpinată al lui Gigi Becali prăvălit în scaunul său de la "oficială", aşteptînd sărbătoarea Învierii. Intenţionam chiar să-mi intitulez comentariul "real Ghencea, o certitudine!" (totuşi, cu "r" mic, din respect pentru Ronaldo), dar, după pauză, echipa s-a ghemuit în propriul careu apărîndu-şi avantajul cu o disperare de outsider. Buluceala în defensivă în dispreţul oricărui contraatac firav nu-i o lecţie de fotbal. E un etalon al disperării, o mostră de neputinţă, o provocare a destinului. Scurgîndu-se timpul, Steaua părea un arici imens strîns în bătătură, cu doi ţepi mai lungi şi mai ascuţiţi parcă şi frumos coloraţi: Martin Tudor, cu intervenţii providenţiale, şi Rădoi, ager, mobil, tenace. De atuul ofensiv nici nu mai era nevoie. Oricum, el se frînsese pe drum, scîrţîind într-un plîns de copil isterizat. Căci Claudiu Răducanu, ce-şi făcuse datoria marcînd cu o reluare fulgerătoare, plutea pe o targă după o lovire urîtă, perversă, aproape invizibilă. O posibilă răsplată pentru ghionturile discrete şi creştetele date în gura fundaşilor de marcaj, practicate de Claudiu.

La Rapid se resimte vizibil absenţa lui Schumacher. Vechii danturi care mesteca atît de liniştit jocul şi muşca brusc din careurile adverse, cu un dribling năucitor, cu o pasă copleşitoare, nu i se potriveşte proteza înlocuitoare. Nevoită să atace, Rapid n-a fost decît furibundă, nu şi lucidă. Dacă turma Stelei a avut şi baci (Tudor), şi dulău (Rădoi), a Giuleştiului a părut de capul ei, slobodă prin toate înfundăturile.

La umbra derbyului, Ioan Nicolaie, conducătorul cel mai tenebros, şi Marius Lăcătuş, antrenorul cel mai permeabil, au mai dat un impuls Braşovului. Virtuţile primei progresive, de obiectiv? Undeva, la subsol, UTA şi Dinamo şi-au dovedit neputinţa. Dacă nici pe Dinamo nu poţi s-o baţi, cum să te salvezi? Dacă nici pe UTA nu poţi s-o răpui, unde vrei să ajungi? Discret, departe de lumea dezlănţuită, Bistriţa şi Bacăul făceau o remiză caracterizată "de salon", de însuşi publicul local. Deunăzi, întîlnindu-l pe Belodedici la el acasă, în însorita Spanie, l-am întrebat dacă-şi aminteşte de vreun blat. "Cîndva, un egal cu Steaua, la Bistriţa", a venit răspunsul. Bistriţa, şi iarăşi Bistriţa. Laitmotivul echivalează cu o certitudine: că marele preot al amăgirilor se numeşte Pădureanu. El e singurul dintre conducătorii de cluburi dinainte de '89 rămas pe poziţie, simbol al blatului perpetuat peste epoci. Cîteodată privirea sa blajină, bleu ca fumul de ţigară, se răzvrăteşte şi scapără. Atunci, Tata Jean e în priză, semn că pritoceşte ceva. E un tip colosal. De ce nu l-am capacita invers, ca pe Alimănescu, vestitul brigand al anilor '40, instalat comisar de poliţie pentru a zdrobi toţi borfaşii avuţi la degetul mic, cu metodele lor cu tot. Şi aşa, Dragomir, care n-a demascat decît un aranjament în 13 ani, nu mai e la modă. Reabilitat, Pădureanu ar demonta blaturile cu voluptatea cu care răpitorii de acvariu îşi devorează puii.

ion.cupen@prosport.ro

ŞOAPTELE SPORTULUI

MAI BUN SOMNUL DECÎT JUVE

◤ Acum o săptămînă, Barcelona şi Juventus să băteau de mama focului pentru a intra în careul de aşi din Champions League. Dinamo era la Săftica. A doua zi juca semifinala de Cupă cu Astra. Era ora 23:30, dar meciul intra în prelungiri. "Cîinii" aveau programată stingerea, dar un şuteur ca Nedved sau un dribling a la Saviola nu vezi prin Divizia A, aşa că roş-albii au călcat pe bec şi au lăsat televizoarele să meargă. N-au mai mers decît un pic, pentru că ordinul lui Ando a fost de neclintit. Program de somn. Dinamoviştii şi-au pus pernele în cap şi fiecare şi-a imaginat cam care a fost deznodămîntul. De Zalayeta au aflat a doua zi de dimineaţă.

JOACA DE-A SILENZIO

◤ Supărat nevoie mare că presa a scris despre ciudăţeniile meciului cu Bistriţa, din urmă cu 3 săptămîni, antrenorul Universităţii, Sorin Cîrţu, a decis ca toţi angajaţii clubului din Bănie să intre în silenzio stampa pe termen nelimitat. Chiar dacă unii ar fi vrut să mai vorbească între timp cu ziariştii, Sorinel i-a avertizat pe spărgătorii de grevă că vor avea de suferit dacă îndrăznesc să iasă din front. Vinerea trecută, patronul Dinel Staicu a anunţat că Săptămîna Patimilor l-a înduplecat pe Cîrţu, dar tehnicianul oltenilor a demonstrat contrariul la Constanţa, cînd l-a lăsat pe Ion Marin cu ochii-n soare la conferinţa de presă.

EMOŢII

Formula insuccesului

După înfrîngerea în faţa Stelei, Mircea Rednic, fost "cel mai bun antrenor din România", a decăzut în ochii lui George Copos la statutul de coautor al unor greşeli "impardonabile" comise în campania de transferări din iarnă.

Rivalii jubilează. Ştiau ei că va veni momentul în care încrederea lui Copos în "antrenorul Rapidului şi prietenul meu, Mircea Rednic" se va crăpa, ca o vopsea care nu rezistă alternanţelor soare - ploaie, inevitabile în sport, dar de nesuportat de către finanţatorul din Giuleşti.

Nu formidabila cursă de urmărire a Stelei este marele pericol pentru ceferişti, ci sentimentul de nesiguranţă care s-a furişat în sufletul Grantului. Reproşurile publice ale lui Copos către propriul antrenor fac finalul campionatului mai palpitant cel puţin în aceeaşi măsură cu premiile suplimentare oferite de patronul stelist. Ciudată e şi arta conducerii! În timp ce "primitivul" Gigi Becali şi-a dopat psihic echipa, convingînd-o că poate ajunge din urmă liderul, "rafinatul" George Copos clatină mentalul colectiv al clubului său, fiind gata să-şi confirme reputaţia de om care ruinează singur ceea ce clădeşte împreună cu ceilalţi.

Să faci recensămîntul gloanţelor ratate în plin asalt inamic; azi să beatifici un coleg, iar mîine să-l damnezi; să fii generos cînd lucrurile merg bine şi neiertător atunci cînd ele scîrţîie - iată ce trebuie făcut pentru a pierde o luptă, un campionat sau un prieten.

Cătălin Tolontan

catalin.tolontan@prosport.ro

SENSURI

DE
CRISTIAN
GEAMBAŞU

Pentru camaraderie, uluială şi o poziţionare mai corectă

Imediat după meciul UTA-Dinamo, Anton Heleşteanu a convocat o conferinţă de presă. Precizînd că se simte vînat, arbitrul ieşean a anunţat că se va retrage din activitate dacă se va dovedi că este vinovat măcar de una dintre faptele care i se pun în cîrcă

Heleşteanu a procedat corect vorbind în public despre acuzaţiile care i se aduc. Oricît de inteligente, tăcerile acuză, mai ales cînd subiecţii aparţin breslei arbitrilor. Sintagma cine se scuză se acuză funcţionează în medii de puritate farmaceutică, în fotbal simţim nevoia unor lămuriri. Pînă la urmă este o dovadă de caracter să vii în faţa semenilor şi să spui iată-mă, ăsta sînt, nici frumos, nici cel mai talentat, chel, fără firme şi cu o mulţime de scăpări în activitate, dar în nici un caz hoţ de supermarket, beţiv sau complexat.

Din camaraderie, Anton Heleşteanu n-a spus că nu el era arbitrul turmentat înaintea partidei de Cupă Naţional-FC Argeş, ci un coleg mai asistent şi mai reşiţean. Din uluială, Heleşteanu n-a putut scoate un cuvînt în propria apărare, atunci cînd a fost agresat ca un infractor de drept comun de un paznic al magazinului Billa. Heleşteanu aparţine clasei timizilor, predispusă a i se sparge în ţeasta pleşuvă toată ceramica naţională. Introvertit cu siguranţă, poate şi uşor complexat, el este genul de om animat de cele mai bune intenţii, dar care o dată ieşit din apartament devine o manufactură de pocinoguri.

În plan personal, dramele se trăiesc şi mor anonime, problemele apar cînd ieşi pe stadion. Heleşteanu nu se face vinovat că n-are fizicul lui Brad Pitt ori farmecul luciferic al lui Anthony Hopkins. În viaţă ca şi în film există şi Oscaruri pentru roluri secundare. Creditat "copil curat" de Adrian Porumboiu, care i-a oferit şi o sinecură pentru a-l feri de tentaţii, lui Heleşteanu nu-i rămînea decît să confirme. Să arate că este un arbitru nu doar corect, ci mai ales valoros. Nu s-a întîmplat, iar aici ceilalţi au o foarte mică parte din vină. Dacă Heleşteanu nu ştie cînd trebuie să fluiere penalty şi cînd nu, dacă Heleşteanu se plasează prost şi nu vede că Papură cade fără ca Răducanu să-l atingă, oferind material de studiu cursurilor de arbitri, iarăşi nu întrevedem o conspiraţie împotriva edificării carierei sale, ci numai nişte carenţe profesionale. Sau pur şi simplu o lipsă de fler.

Încă o dată, a fost bine că Heleşteanu s-a hotărît să vorbească. N-a fost în regulă tonul victimizant. Din cîte ştim, ieşeanul a pătimit din cauza vehiculării unor informaţii false, dar a ţese pe repetarea supărătoare a unor întîmplări scenariul unei conspiraţii parcă e prea mult. Arbitrajul nostru are nevoie de persoane oneste, deci şi de Heleşteanu. Sperăm ca necazurile din ultimul timp să-i fi oferit şi o perspectivă optimă asupra aprecierii fazelor.

cristian.geambasu@prosport.ro

COMENTARIU

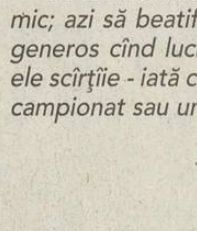

DE
TUDOR OCTAVIAN

Fotbalul fără arbitri

Meciurile în care nimeni nu incriminează arbitrajul sînt atît de rare, încît, atunci cînd le avem, ne simţim frustraţi de o mare cauză

La un arbitru român, faulturile sancţionate cu cartonaşe galbene în meciul Rapid-Steaua ar fi devenit automat subiect de articol; iar pentru antrenorii celor două formaţii, inclusiv predicat la conferinţa de presă sau în comentariile colaterale. Numai că italianului nu poţi să-i atribui nici un fel de motive partizane. Şi, în absenţa acestora, ce rost ar avea să ne mai referim la arbitri?

Partida Rapid-Steaua trebuie, aşadar, considerată ca o ecuaţie căreia dintr-o dată îi lipseşte un termen. Din ea, sîntem obligaţi să vedem numai fotbalul. Şi nu oricum, ci prin comparaţie cu acela practicat în aceeaşi săptămînă în ţările de unde am avut transmisii tv.

Fotbalul de televiziune - italian, german, sud-american iar de curînd şi turcesc -, în felul în care-l primim noi pe micul ecran, e lipsit de elementul tradiţie. Privim exact ce privesc şi italienii, nemţii, brazilienii sau turcii, dar fără memoria unor arbitraje viciate, a unor victorii litigioase şi a unor tradiţii belicoase. Cum s-ar spune, una privim, dar alta vedem. Cît despre erorile de arbitraj din aceste întîlniri, le judecăm fără patimă. Ca pe nişte greşeli ale indivizilor, nu ca pe consecinţe ale unor aranjamente.

Ignorîndu-l pe Messina, ca pricină a rezultatului final, remarcăm fără nici un echivoc o seamă de neputinţe "la vîrf". Paradoxal, tot ce în particular nu ne-a convins în derbyul Rapid-Steaua e urmarea a ceea ce ne-a convins în ansamblu. Ne-a plăcut angajamentul - comparabil cu al unor echipe italiene de mijlocul clasamentului -, numai că el a evidenţiat mai ales deosebirile. Şi aproape toate la tehnica jucătorilor.

Un leitmotiv al momentelor de euforie naţională, în întîlnirile internaţionale cu cluburi la fel de anonime pe continent ca ale noastre, e că ai noştri sînt, oricum, mai tehnici. Mai tehnici ca alţii, care se împiedică şi de umbra lor, poate. Dar la fel de tehnici ca jucătorii echipelor văzute, săptămînă de săptămînă în varii transmisii tv, în nici un caz. Tehnici, în unele meciuri în care se joacă la relanti, atît fotbaliştii Rapidului, cît şi mingicarii Stelei săvîrşesc numeroase gafe, cînd balonul umblă foarte repede. Cartonaşele galbene ale arbitrului Messina au fost scoase pentru faulturi specifice campionatului nostru. Faulturi dure, săvîrşite nu din răutate, ci din impas tehnic. Cele cîteva plonjoane ridicole în careu ale ambelor formaţii - Rapid şi Steaua -, mai puţine ca-n întîlnirile cu arbitri români, sînt de asemenea dovada unei învăţături greşite. Foarte rare în Europa - şi, în orice caz, mai pline de măiestrie, mai convingătoare şi doar în acele situaţii în care nu se poate marca - rostogolirile româneşti în careu sînt primitive şi din cale-afară de multe.

Cu astfel de arbitraje complet neutre, în etapele care au mai rămas de jucat, am avea un număr de măsuri şi repere clare în aprecierea calităţii. Degeaba se enervează şi se simt jigniţi de prezenţa străinilor arbitrii noştri. Un termen de comparaţie e întotdeauna mai util ca nici unul.

tudor.octavian@prosport.ro

CIRIPITURI

Comoţie de bun augur

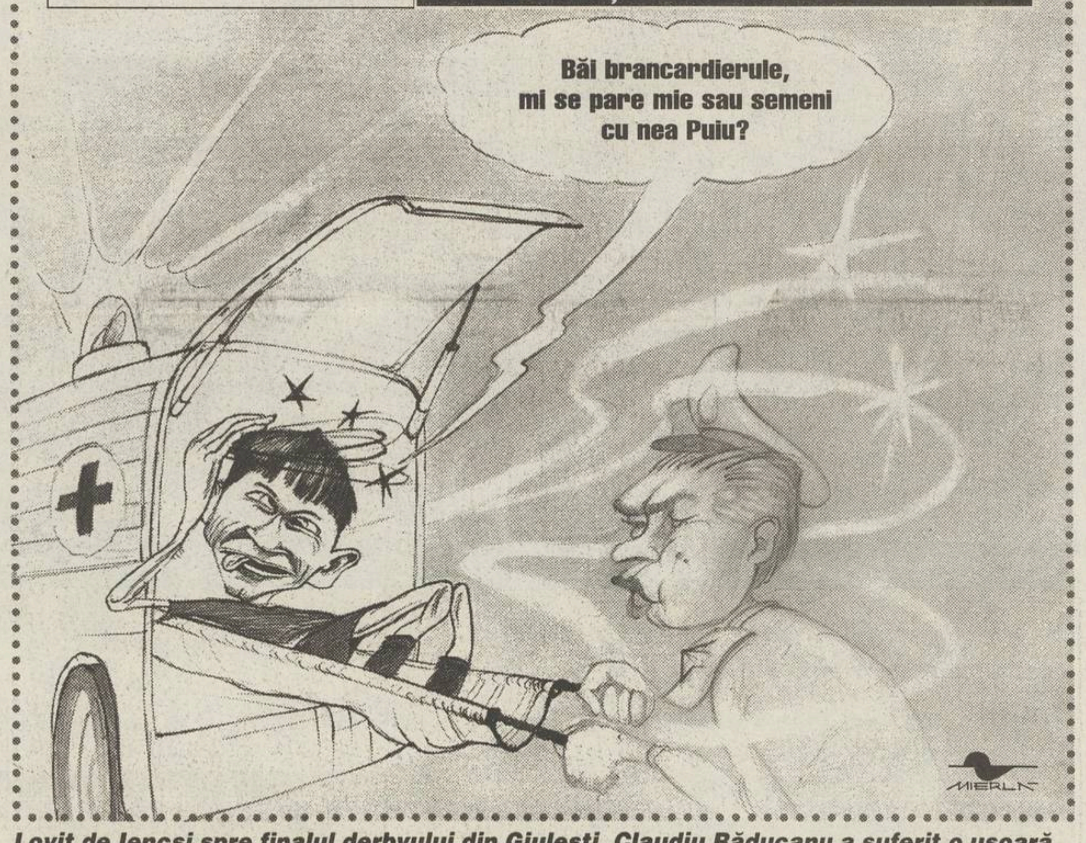

Lovit de lencsi spre finalul derbyului din Giuleşti, Claudiu Răducanu a suferit o uşoară comoţie, părăsind stadionul cu maşina Salvării. La puţin timp după aceea a aflat că, în sfîrşit, Anghel Iordănescu a avut ochi şi pentru el, convocîndu-l la "naţională" pentru "amicalul" cu Lituania

---

PROVERBE

"Îl rugăm pe Victor Piţurcă să ierte comportamentul aberant al falşilor suporteri din spatele băncii şi să gîndească, asemenea Mîntuitorului, «Iartă-i, Doamne, că nu ştiu ce fac!»"

Doctorul **Mihai Pîrvu**, preşedintele Clubului Aristocratic Rapid, despre suporterii giuleşteni care l-au scuipat pe Victor Piţurcă

"Doar de vrăjeli sînteţi buni! Nu aveţi pic de bun-simţ. Fandosiţilor! N-am văzut o relaţie de joc. N-aveţi pic de agresivitate. Puneţi şi voi o talpă, daţi drumul la alergare!"

Reproşurile antrenorului piteştenilor, **Ion Moldovan**, către jucătorii săi în pauza partidei FC Argeş - Ceahlăul (2-1)

"La Real e încă loc de mai bine. Dar numai gîndiţi-vă cum va arăta echipa cu Beckham!"

Zinedine Zidane de părere că transferul lui Beckham de la Manchester e aproape sigur

"Unde e adevărata lovitură de cap a lui Popescu?"

Cotidianul german **"Hannoversche Allgemeine"**, ironizîndu-l pe fostul nostru internaţional, după ce un adversar a înscris, la 0-2 cu Hertha, în urma unui duel aerian cu Popescu

"Le-am spus că vom întîlni Real Brescia"

Antrenorul lui Juventus, **Marcello Lippi**, încercînd să-şi ţină jucătorii în priză şi în campionat, înaintea semifinalei Ligii Campionilor cu Real Madrid

---

PRO SPORT
FONDAT 1997

Redactor şef **CĂTĂLIN TOLONTAN** *(tel. 205.22.97)*
Redactor şef adjunct **ANDREI VOCHIN** *(tel. 205.22.82)*
Şef departament fotbal **BOGDAN STAMATOIU** *(tel. 205.22.71)*
Şef departament sporturi **LUMINIŢA PAUL** *(tel. 205.22.79)*
Şef departament fotbal internaţional **ANDREI NICULESCU** *(tel. 205.22.83)*
Şef departament reporteri speciali **EMANUEL TERZIAN** *(tel. 205.22.76)*
Editorialişti **ALIN BUZĂRIN, CRISTIAN GEAMBAŞU** *(tel. 205.22.85)*
Seniori editori **MIHAI CIUCĂ, ION CUPEN, TUDOR OCTAVIAN** *(tel. 205.22.86)*
Art director **MARIAN TOADER** *(tel. 205.22.62)*

• ***Reporteri speciali*** MARIUS GEANTĂ, DECEBAL RĂDULESCU, COSTIN ŞTUCAN, VIOREL TUDORACHE, IOAN VIOREL • ***Fotbal*** AUGUSTIN ROMAN (adjunct - *tel. 205.22.71*), CRISTIAN CREŢU (coordonare divizii inferioare - *tel. 205.22.72*), EDUARD APOSTOL, MIHAI BREZEANU, LIVIU CHIRIŢĂ, VALENTIN DAMIAN, ADRIAN FLOREA, JUSTIN GAFIUC, IONUŢ IORDACHE, MARIUS MĂRGĂRIT, RADU OPRIŞAN, MIHAI PAUL, HORAŢIU SIMA, CĂTĂLIN ŢEPELIN, DAN UDREA, CRISTI ZAGARADNIUC • ***Fotbal internaţional*** *(tel. 205.22.75)* AURELIAN BOTEZATU, THEO JUMĂTATE, BENIAMIN OSMAN, CONSTANTIN POPESCU, DANIEL SCORPIE • ***Sporturi*** ADRIAN GEORGESCU (şef secţie Auto), SORIN ARECCO (Auto), ROBERT BERZA, LUMINIŢA DICULESCU, OANA DUŞMĂNESCU, MIRELA NEAG, MARIAN URSESCU • ***Mondene*** FLORIANA IACOB • ***Utile*** MARIUS NĂESCU (şef secţie - *tel. 205.22.95*), CARMEN NĂESCU • ***Corespondenţi zonali*** CRISTIAN MARINESCU (Muntenia), CRISTI STĂNCESCU (Oltenia), OVIDIU GANCEA (Banat), OVIDIU MINEA (Moldova) • ***Caricaturist*** EMIL MIERLĂ • ***Secretariat de redacţie*** RĂZVAN MICLEA, CRISTIAN AGIU, MARIAN ANDREANA, ANGELA IANCU, EMIL MIHAIU • ***Imagine*** CRISTIAN PREDA (şef secţie), GABRIELA ARSENIE, CĂTĂLIN LUŢU • ***Editor imagine*** DAN BUCUR • ***Desk*** MARIAN BUSUIOC, CLAUDIA CĂLIN, ANA-MARIA GEORGESCU, MARIA LODROMAN • ***IT*** LIVIU MATACHE (şef secţie), VERONICA SÎRBU, MARIAN GHEORGHIESCU, IRINA VISARION • ***Layout*** BOGDAN LUBEN (şef secţie), LAURENŢIU APETRI, DIANA BACEA, CĂTĂLIN CONSTANTINESCU, ALEXANDRU MIELUŞ, LUMINIŢA TĂBĂRAN, STELA TĂNASE, LAURA TRANDAFIR, VIORICA VOICU, ILEANA ZOTA

Cotidian editat de SC Editura Sportrom SRL
o companie a Ringier Romania
Director General **THOMAS LANDOLT**
Director financiar **SILVIU MOCANU**

Şef difuzare, publicitate, marketing şi producţie **RĂZVAN CORNEŢEANU**

• ***Vînzări de publicitate*** CĂTĂLINA ZAMAN (director), DIMITRIA HOGAŞ (tel: 203.09.15; 203.56.44; fax: 203.08.76) • ***Director marketing*** FLORIN BRĂNICI (*tel. 203.08.03; fax. 203.08.36*) • ***PrePress*** MEDIA GRAPH SERVICES • ***Distribuţie*** HADRIAN MATEESCU (*tel. 203.09.31, 203.09.33, fax. 203.09.36*) • ***Director departament abonamente*** ANDREEA PAREPA (*tel. 203.09.26, 203.09.90*) • ***Director producţie*** LUCIAN RADU

Redacţie: Bucureşti, bd Ferdinand, nr.99, sector 2,
Tel: 205.22.07; **Fax:** 205.22.58
Web site: http://www.prosport.ro
E-mail: prosport@prosport.ro,
Tipar Imprimeriile Media Pro **Comenzi:** Tel. 490.82.47; Fax 490.82.43

ISSN 1453-3707

Ediţia de Transilvania
Redacţie: Cluj Napoca, B-dul. 21 Decembrie 1989 nr. 146
Tel: 0264.407.813, 0264.407.828; **Fax:** 0264.407.834
E-mail: redactia@prosportcluj.ro

Publisher ADRIAN POP • ***Coordonator ediţie*** ALIN FORNADE • ***Responsabil corespondenţi*** RAMONA MÎNZAT • ***Redactori*** RADU BICHIŞ, ADINA OŞAN • ***Secretariat de redacţie*** DORIN PRUNĂ • ***Foto*** LUCIAN MUNTEAN, IOAN TASI • ***IT*** VALENTIN STEGARU • ***Vînzări*** LOREDANA FĂT, IULIA RISTEA (*tel. 0264.407.834*) • ***Producţie*** RAZVAN MICHEŞAN
Difuzare: NDC Cluj Tel: 0264.407.872; **Fax:** 0264.407.871
Tipar Imprimeriile Media Pro Cluj **Comenzi:** Tel 0264.407.869;

ABONAMENTELE la ProSport se pot face la orice oficiu poştal sau filială RODIPET, ziarul fiind înregistrat la numărul 1065 în catalogul publicaţiilor

SPORTUL - "POLI" AEK
3 - 1

COMENTARIU

De
EMANUEL TERZIAN

Mr. Hyde şi Dr. Jekyll

Pînă acum, Sportul ne obişnuise cu următorul scenariu: făcea un meci mare - amintiţi-vă, de exemplu, de victoria din Giuleşti - şi imediat unul slab - pierdea acasă cu Ceahlăul. Sau chiar două slabe. Inconstanţa aceasta i-a dus pe "studenţi" pe un loc direct retrogradant. Sîmbătă, împotriva contracandidatei "Poli" AEK, filmul a fost şi mai palpitant. Sportul a reuşit să arate două feţe în acelaşi meci, sporind la cote dramatice suspansul.

Bucureştenii au început prin a fi Mr. Hyde. Au făcut o primă repriză oribilă, în care doar Bucur şi Diniţă s-au văzut cît de cît. La polul opus s-au aflat Maxim, Lazăr şi Stelian Stancu, catastrofali. N-a fost de mirare că "Poli", echipa mai aşezată şi mai ordonată, a intrat în avantaj la pauză.

De la cabine au venit două formaţii total schimbate. Timişorenii şi-au terminat benzina repede şi au căzut fizic. Cezar Zamfir a operat două schimbări remarcabile, introducîndu-i pe Mazilu şi Irimia, cu care a cîştigat detaşat meciul. Dacă a făcut o primă repriză de pătrat, Sportul a reuşit o a doua de 4 stele. Dr. Jekyll a învins.

MEDIAFAX FOTO

***SCHIMBAREA LA FAŢĂ.* După pauză, în timp ce Farmache (în alb) a renăscut şi a dat centrarea din care a ieşit golul 3, Ciprian Prodan s-a stins o dată cu "Poli"**

SPORTUL 3 - 1 "POLI" AEK

Antrenor
Cezar Zamfir
12. Stăncioiu .... ★★
2. Farmache .... ★★★
3. Maxim .... ★★
(13. Rusu, 75) .... ★★
5. Lazăr .... ★
10. Păduret .... ★★
11. Diniţă (cpt) .... ★★
(9. Mazilu, 71) .... ★★★
15. Negru .... ★★★
18. Chihaia .... ★★
20. Bucur .... ★★★
22. S. Stancu .... ★
(7. Irimia, 56) .... ★★★
23. Galamaz .... ★★

Rezerve
1. Stanca, 8. Cruceru, 16. Secăreanu, 21. Ciubotariu

Scor la pauză 0-1
Marcatori
0-1, Ir. Voicu (41)
1-1, Bucur (54)
2-1, Mazilu (72)
3-1, Irimia (78)
Arbitru
M. Salomir .... ★★★ (Cluj)
Asistenţi
E. Pîrvulescu .... ★★★ (Mediaş)
Z. Szekely .... ★★★ (Baia Mare)
Cartonaşe galbene
Maxim (40), Şuleap (51)
Spectatori 1.000

Antrenor
Gheorghe Mulţescu
12. Sarici .... ★
2. A. Dumitru .... ★
4. Zanc .... ★★
7. Poenaru .... ★
8. Ionilă .... ☐
10. Buia (cpt) .... ★★
14. Ir. Voicu .... ★★
16. C. Prodan .... ★★
(13. M. Oprea, 68) .... ★
20. Silvăşan .... ★
(23. M. Nicolae, 76)
21. R. Stancu .... ★
(17. Bălace, 61) .... ★
25. Şuleap .... ★★

Rezerve
1. A. Bogdan, 5. Osman, 18. Belciug, 19. Marişescu

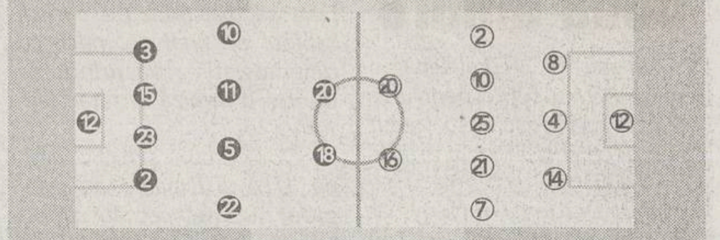

Filmul meciului:
● Min. 1, pe o pasă la portar, Stăncioiu a încercat să respingă cu capul, dar a trimis balonul în transversală ● min. 10, Sarici a ieşit pe sub minge la cornerul lui Diniţă, însă Bucur a reluat cu capul pe lîngă ● min. 34, "bomba" lui Buia de la 30 de metri a explodat la cîţiva milimetri peste transversală ● min. 39, Sarici a scos în corner şutul lui Maxim de la 25 de metri ● 0-1, min. 41: Buia a centrat din lovitură liberă de la 30 de metri şi Irinel Voicu a reluat cu capul de la 10 metri ● 1-1, min. 54: Diniţă a pătruns frontal printre 3 adversari, a fost faultat, arbitrul a lăsat avantaj pentru că mingea a ajuns la Bucur, care a driblat portarul şi a egalat ● min. 65, Sarici a scos în corner "capul" lui Diniţă din 8 metri la centrarea lui Maxim ● 2-1, min. 72: Bucur n-a izbutit un dribling, balonul a ricoşat la Mazilu, care a înscris de la 10 metri ● 3-1, min. 78: Farmache a centrat de pe dreapta, Sarici a ieşit greşit, Bucur a recentrat în careul mic, iar Irimia a marcat cu capul din 6 metri ● min. 81, cursă Irimia de 30 de metri, pasă la Chihaia pe dreapta, centrare la Mazilu, "cap" de la 8 metri pe lîngă

☐ Foarte slab ★ Slab ★★ Satisfăcător ★★★ Bun ★★★★ Foarte bun ★★★★★ Excelent

CALCULE LA RETROGRADARE

11 echipe au emoţii

Între Ceahlăul, locul 6 în clasament, şi "Poli" AEK, ocupanta penultimei poziţii, este o diferenţă de doar 4 puncte

Marius Geantă

Victoria Sportului în partida cu "Poli" AEK păstrează deschisă lupta pentru evitarea retrogradării. În cazul în care timişorenii ar fi plecat victorioşi din Regie, "studenţii" ar fi rămas la trei puncte în urma plutonului, iar şansele de a ocoli matineul în sezonul viitor ţineam mai degrabă de miracol."Poli" ar fi ajuns la cota 31 şi ar fi fost mai liniştită în ultimele 6 etape, mai ales că succesul ar fi venit pe terenul principalei contracandidate.

Astfel, la prima vedere, UTA pare a fi din ce în ce mai aproape de liga secundă, în timp ce pentru al doilea loc retrogradant şi pentru poziţiile de baraj lupta s-ar da între Sportul, "Poli" şi Oţelul. În horă s-ar putea prinde şi FC Argeş, care urmează să joace acasă în etapele 25 şi 27 cu Rapid şi FC Naţional, Farul, care va fi vizitată de Steaua şi Rapid, dar şi Dinamo, FCM Bacău, Craiova, Astra şi Ceahlăul. Decisive vor fi probabil partidele directe dintre formaţiile situate în acest moment între locurile 6 şi 16 ale Diviziei A.

MEDIAFAXFOTO

***UMĂR LA UMĂR.* Silvăşan (în prim plan) şi Negru par nedespărţiţi, ca şi echipele lor, "Poli" AEK şi Sportul, vecine în subsolul Diviziei A**

Adversarii din ultimele 6 etape

CEAHLĂUL	
etapa 25	FC Braşov (a)
etapa 26	Rapid (d)
etapa 27	"Poli" AEK (a)
etapa 28	Gloria (d)
etapa 29	U Craiova (a)
etapa 30	FC Naţional (d)

DINAMO	
etapa 25	Farul (a)
etapa 26	Sportul (d)
etapa 27	Oţelul (a)
etapa 28	FC Braşov (d)
etapa 29	"Poli" AEK (a)
etapa 30	U Craiova (d)

FCM BACĂU	
etapa 25	FC Naţional (a)
etapa 26	UTA (d)
etapa 27	Farul (a)
etapa 28	Sportul (d)
etapa 29	Oţelul (a)
etapa 30	FC Braşov (d)

ASTRA	
etapa 25	UTA (a)
etapa 26	Farul (d)
etapa 27	Sportul (a)
etapa 28	Oţelul (d)
etapa 29	FC Braşov (a)
etapa 30	"Poli" AEK (d)

FC ARGEŞ	
etapa 25	Rapid (a)
etapa 26	Gloria (d)
etapa 27	FC Naţional (a)
etapa 28	UTA (d)
etapa 29	Farul (a)
etapa 30	Sportul (d)

FARUL	
etapa 25	Dinamo (d)
etapa 26	Astra (a)
etapa 27	FCM Bacău (d)
etapa 28	Steaua (a)
etapa 29	FC Argeş (d)
etapa 30	Rapid (a)

SPORTUL	
etapa 25	U Craiova (d)
etapa 26	Dinamo (a)
etapa 27	Astra (d)
etapa 28	FCM Bacău (a)
etapa 29	Steaua (d)
etapa 30	FC Argeş (a)

OŢELUL	
etapa 25	"Poli" AEK (d)
etapa 26	U Craiova (a)
etapa 27	Dinamo (d)
etapa 28	Astra (a)
etapa 29	FCM Bacău (d)
etapa 30	Steaua (a)

U CRAIOVA	
etapa 25	Sportul (a)
etapa 26	Oţelul (d)
etapa 27	FC Braşov (a)
etapa 28	"Poli" AEK (d)
etapa 29	Ceahlăul (d)
etapa 30	Dinamo (a)

"POLI" AEK	
etapa 25	Oţelul (a)
etapa 26	FC Braşov (d)
etapa 27	Ceahlăul (d)
etapa 28	U Craiova (a)
etapa 29	Dinamo (d)
etapa 30	Astra (a)

UTA	
etapa 25	Astra (d)
etapa 26	FCM Bacău (a)
etapa 27	Steaua (d)
etapa 28	FC Argeş (a)
etapa 29	Rapid (d)
etapa 30	Gloria (a)

CLASAMENT

1.Rapid	24	16	2	6	48 - 21	50p	(+14)
2.Steaua	24	13	6	5	28 -19	45p	(+9)
3.FC Braşov	24	12	5	7	31 - 25	41p	(+5)
4.FC Naţional	24	12	4	8	37 - 25	40p	(+4)
5.Gloria	24	10	6	8	26 - 21	36p	(0)
6.Ceahlăul	24	8	8	8	32 - 27	32p	(-4)
7.Astra	24	10	2	12	31 - 34	32p	(-4)
8.U Craiova	24	8	8	8	27 - 30	32p	(-4)
9.Dinamo	24	9	4	11	35 - 35	31p	(-5)
10.FCM Bacău	24	8	7	9	23 - 23	31p	(-5)
11.FC Argeş	24	9	4	11	29 - 31	31p	(-5)
12.Farul	24	9	4	11	27 - 36	31p	(-5)
13.Sportul	24	8	4	12	30 - 35	28p	(-8)
14.Oţelul	24	7	7	10	21 - 33	28p	(-8)
15."Poli" AEK	24	9	1	14	30 - 43	28p	(-8)
16.UTA	24	6	4	14	23 - 40	22p	(-14)

Etapa a 25-a (3 mai)

FC Argeş - Rapid (0-1); Steaua - Gloria (0-0); FCM Bacău - FC Naţional (0-0); Astra - UTA (1-2); Dinamo - Farul (1-0); U Craiova - Sportul (1-3); "Poli" AEK - Oţelul (2-2); Ceahlăul - FC Braşov (0-1)

Etapa a 26-a (7 mai)

Rapid - Ceahlăul (2-1); Gloria - FC Argeş (0-2); FC Naţional - Steaua (2-0); UTA - FCM Bacău (0-1); Farul - Astra (1-2); Sportul - Dinamo (1-3); Oţelul - U Craiova (0-2); FC Braşov - "Poli" AEK (1-2)

De
DECEBAL RĂDULESCU

Lefter de fotbal

Pentru evoluţia pe care a avut-o împotriva Argeşului, portarul Ceahlăului, Lefter, a primit calificativul "foarte slab". În mod normal, după meciul de la Piteşti, Lefter trebuia să rămînă repetent. Probabil că oricare dintre colegii lui apăra mai bine decît a făcut-o el. Descrierea celor două faze din care Argeşul a egalat şi apoi a preluat conducerea vine să explice felul în care portarul a înţeles să rezolve două mingi simple, dar în urma cărora Ceahlăul a pierdut trei puncte.

"Lumînarea" lui Semeghin de la centrul terenului cade pe bara transversală sub ochii portarului, mingea sare la 7-8 metri de poartă în teren şi Bilaşco o împinge cu capul în poartă. Lefter nu schiţează nici un gest. Scorul devine 1-1.

Şutul lui Şomcherechi de la 30 de metri se duce în colţul din dreapta al porţii nemţeanului, care face un plonjon întîrziat. Un spectator piteştean îşi permite să glumească: "Avea timp şi să se încheie la şireturi!". Scor final: 2-1 pentru gazde şi Sărbători fericite.

FC ARGEŞ 2 - 1 CEAHLAUL

Antrenor
Ion Moldovan
22. Preda .... ★★
7. Chiriţă .... ★★
8. Crivac .... ★★
(9. Vlădoiu, 52) .... ★★
10. Dică .... ★
15. Şomcherechi .... ★★
17. Bilaşco .... ★★
(14. Cr. Vlad, 89)
21. Marincău .... ★
23. A. Iordache .... ☐
(20. Tănasă, 75) .... ★★
24. Semeghin .... ★★
27. D. Radu I .... ★
30. Bălaşa (cpt) .... ☐

Rezerve
12. Buturugă, 3. Dancia, 5. Chiţa, 16. Albinaru

Scor la pauză 0-1
Marcatori
0-1, Axinia (38)
1-1, Bilaşco (62)
2-1, Şomcherechi (85)
Arbitru
Al. Tudor .... ★★★
Asistenţi
I. Cojocaru .... ★★★
Cr. Marinescu .... ★★★
(toţi din Bucureşti)
Cartonaşe galbene
Goian (25), Feizula (61)
Spectatori 1.000

Antrenor
Viorel Hizo
1. Lefter .... ☐
8. Nemţanu .... ★★
(28. Feizula, 61) .... ★
9. Axinia .... ★★★
10. Solomon .... ☐
(7. Enache, 22) .... ★
11. Botez .... ★
(2. Nohai, 55) .... ★★
18. Alistar .... ★★
19. T. Şerban .... ★
20. Brujan .... ★
23. Avădanei .... ★★
25. Burdujan .... ★
26. Goian .... ★

Rezerve
12. Dominte, 3. Domşa, 6. M. Ionescu, 16. Purică

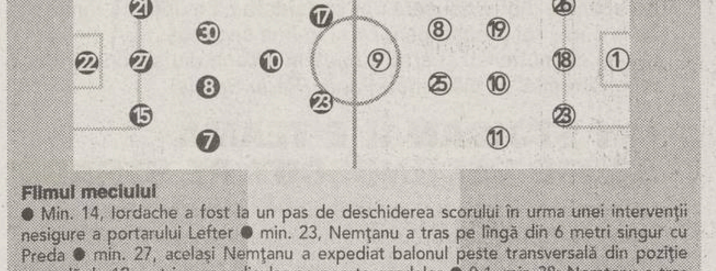

Filmul meciului
● Min. 14, Iordache a fost la un pas de deschiderea scorului în urma unei intervenţii nesigure a portarului Lefter ● min. 23, Nemţanu a tras pe lîngă din 6 metri singur cu Preda ● min. 27, acelaşi Nemţanu a expediat balonul peste transversală din poziţie centrală, la 12 metri perpendicular pe poarta gazdelor ● 0-1, min 38: Nemţanu a tras puternic de la distanţă, Preda a respins în cădere greşit pînă la Axinia, care a marcat din apropiere ● min. 47, Dică a ratat incredibil cu poarta goală de la 10 metri ● 1-1, min. 62: Semeghin a degajat înalt şi la întîmplare balonul spre poarta lui Lefter, acesta a intervenit prost, mingea a ricoşat din transversală la Bilaşco, argeşeanul introducînd-o în plasă cu o lovitură de cap ● 2-1, min. 85: şutul de la 30 de metri al lui Şomcherechi a intrat la colţ în poarta lui Lefter, după o intervenţie tîrzie a ultimului

☐ Foarte slab ★ Slab ★★ Satisfăcător ★★★ Bun ★★★★ Foarte bun ★★★★★ Excelent

FC ARGEŞ - CEAHLĂUL
2 - 1

Conflict deschis

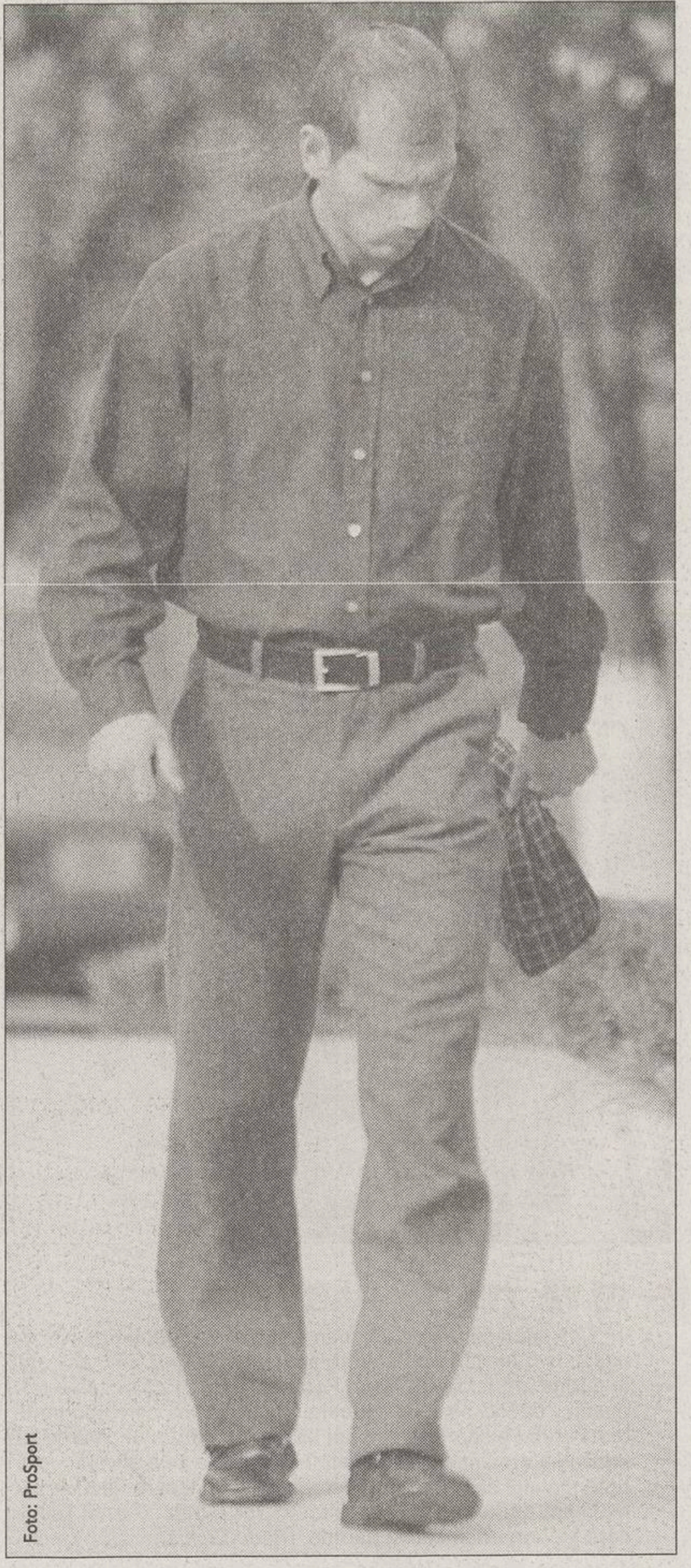
Foto: ProSport

După ce conducerea i-a reziliat vineri contractul lui Jean Barbu, duelul declaraţiilor dintre Ion Moldovan şi fostul său atacant s-a încins serios

Mihai Brezeanu

La doar 20 de minute de la începutul partidei cu Ceahlăul, pe fondul unui joc foarte slab al favoriţilor, fanii piteşteni au început să scandeze numele lui Jean Barbu **(foto)**, îndepărtat din lotul argeşean cu doar o zi înainte după un conflict prelungit cu antrenorul Ion Moldovan. "Dă-i telefon lui Barbu, Moldovane!", solicitau suporterii, care l-au fluierat copios pe tehnician la sfîrşitul primei reprize.

După ce Şomcherechi a marcat golul de 2-1, eliberat întrucîtva de tensiunea partidei, Moldovan s-a întors spre spectatorii de la tribuna I, înjurîndu-i şi îndemnîndu-i ironic să scandeze numele "Cobrei". La final, Comisarul s-a împăcat cu fanii şi i-a sfătuit: "Nu mai susţineţi un fandosit care joacă de parcă ar avea 70 de ani!"

"Şi-au bătut joc de mine!". Contactat ieri, Barbu a atacat violent întreaga conducere a alb-violeţilor. "Şi-au bătut joc de mine! N-au avut bani să-mi onoreze contractul şi mi-au propus să joc doar pe prime de meci. N-am fost de acord pentru că e limpede că Moldovan nu m-ar fi băgat niciodată în echipă. Are un caracter infect şi vrea să facă ordine cu cuţitul şi cu pumnul. Deşi are 49 de ani, gîndeşte ca un copil. Dacă nu-mi primesc banii şi Liga nu-mi face dreptate, îi dau pe toţi în judecată pe cale civilă", a declarat "Cobra".

"N-AM CÎŞTIGAT NICIODATĂ CU TUDOR LA CENTRU"

Preşedintele Ceahlăului, Gheorghe Ştefan, a pus înfrîngerea pe seama unor greşeli inadmisibile ale apărării şi ale lui Lefter. "Despre arbitraj, vreau doar să spun că, avîndu-l pe Tudor la centru, n-am cîştigat nici un meci în acest campionat. Deşi i-am solicitat lui Grigorescu să nu-l mai delege la partidele noastre, Tudor ne-a arbitrat de mai multe ori. Cu Argeşul ne-a condus şi în tur, şi în retur, deşi în iarnă a făcut mai multe şedinţe cu piteştenii în care le-a explicat regulamentul", a spus Ştefan. *(Mihai Brezeanu)*

Bani de Paşti

Sîmbătă dimineaţă, cu cîteva ore înaintea partidei cu Ceahlăul, jucătorii argeşeni au primit o parte din restanţele financiare care datează încă din august anul trecut. Dacă Diţă sau Cristi Vlad, jucători care au evoluat mai mult la "tineret", au încasat cîte 500 de dolari, titularii Bălaşa, Marincău sau Ştefan Preda au "ridicat" de la casieria de două ori mai mult. *(Cristi Marinescu - Piteşti)*

DIN 2 MAI LA CINEMA
X-MEN 2
MARVEL
InterComFilm Romania
WWW.X-MEN-THE-MOVIE.COM

COMENTARIU

DE
DAN POPESCU

Două umbre

În anii '70, UTA şi Dinamo se băteau la cuţite pentru titlul de campioană. Au trecut trei decenii şi în locul arădenilor Domide şi Petescu se chinuie Dragomir şi Nagy, iar în echipamentul "cîinilor" nu mai apar Radu Nunweiller sau Dinu, ci pseudovedetele Kiriţă şi Stoican.

Înaintea Paştelui, arădenii şi-au jucat ultima şansă de supravieţuire în Divizia A. S-au agăţat cu disperare de ea, dar valoarea modestă a lotului nu a permis Aradului să învingă o echipă din care n-a mai rămas decît spoiala.

Nu a mai fost o surpriză jocul foarte modest al bucureştenilor. Doar pe plan disciplinar s-a observat un progres, jucătorii lui Andone nemaifiind aşa de nervoşi ca în partida de Cupă, de la Ploieşti. Campioana a ajuns însă la un asemenea grad de disperare şi derută, încît nu trebuie să mai mire pe nimeni tabloul de final de meci, cu dinamoviştii bucurîndu-se pentru o remiză în faţa "lanternei roşii"!

Două umbre şi nici o lumină. UTA şi Dinamo nu şi-au putut bucura încercaţii suporteri nici de Sărbători. Chiar dacă ambele echipe şi-au schimbat în mai multe rînduri antrenorii, evoluţiile nu s-au îmbunătăţit. Poate şi pentru că jucătorii au rămas aceiaşi.

dan.popescu@prosportcluj.ro

UTA 0 0 DINAMO

UTA

Antrenor
Costel Pană

12. D. Bogdan	★★
2. I. Dragomir	★
4. Panin	★★
9. Ianu	★★
11. M. Popescu (cpt.)	★★
16. Mărginean	★★★
(19. Ştefăligă, 85)	
17. Panaitescu	★
(8. R. Nagy, 68)	☐
18. Luca	★
23. Botiş	★★
24. Njock	★★
26. N. Varga	★★★

Rezerve
22. Grozav, 6. Chitescu, 10. Drida, 20. Demian, 21. Fritea

Arbitru
A. Heleşteanu ...★★★ (Iaşi)
Asistenţi
M. Deaconu .....★★★ (Ploieşti)
Gh. Negoiţă ......★★ (Brăila)
Cartonaşe galbene
Botiş (78), Vătavu (86)
Spectatori 12.000

DINAMO

Antrenor
Ioan Andone

1. Cr. Munteanu	★
(23. D. Tudor, 27)	★★
2. Stoican	★
(25. Tameş, 68)	★
3. Kiriţă (cpt.)	★★
5. Vătavu	★★
7. Diop	★★★
8. Fl. Petre	★★
9. Domocoş	★
(20. Pîrvu, 56)	★★
10. Dănciulescu	☐
13. Alexa	★★
19. Cl. Drăgan	★
30. Tamaş	★★

Rezerve
14. A. Dragomir, 15. Raţă, 17. Marica, 26. Mitea

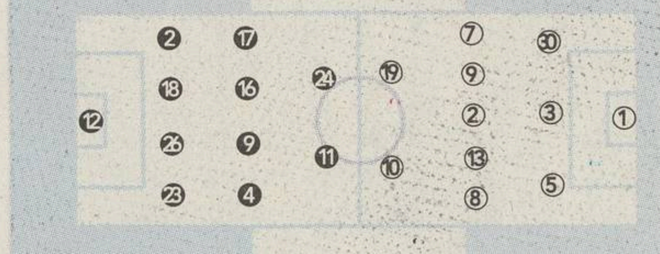

Filmul meciului
● Min. 13, portarul Bogdan a respins şutul lui Diop ● min. 15, M. Popescu a executat o lovitură liberă, dar Ianu, singur la 6 metri, a trecut pe sub minge ● min. 26, acelaşi M. Popescu a trimis mingea pe lîngă poartă dintr-o lovitură liberă de la 20 de metri ● min. 44, Panin a executat un corner, Njock a şutat mingea în bară, de unde i-a revenit tot arădeanului, care apoi a expediat-o peste poartă ● min. 51, singur la 10 metri, Njock a trimis mult peste poartă ● min. 67, Fl. Petre a executat o lovitură liberă de la 35 de metri, mingea fiind deviată de "zid" în corner ● min. 69, Diop a centrat în careu, Pîrvu a reluat spre poartă, dar Bogdan a parat ● min. 76, Fl. Petre i-a pasat lui Dănciulescu, blocat însă de Botiş în careu

☐ Foarte slab ★ Slab ★★ Satisfăcător ★★★ Bun ★★★★ Foarte bun ★★★★★ Excelent

INTENŢII

"Cîinii" au pus ochii pe camerunezul Njock

Ioan Andone s-a arătat impresionat de jocul masivului atacant, căruia la vară îi expiră contractul cu UTA. Pe lista dinamoviştilor mai figurează doi fotbalişti arădeni: Mărginean şi Drida

***MINUS ŞI PLUS.** Camerunezul Jeremie Njock a fost descumpănit de rezultatul meciului cu Dinamo, care trimite UTA în eşalonul secund, însă evoluţia sa a atras privirile celor din Ştefan cel Mare*

Foto: IOAN TAŞI

Eduard Apostol
Radu Bichiş

La finalul meciului de la Bistriţa, antrenorul Ioan Andone a fost impresionat de Sînmărtean şi i-a spus mijlocaşului Gloriei că la vară îl aşteaptă în Ştefan cel Mare. După partida cu UTA, tehnicianul a rămas încîntat de atacantul Jeremie Njock, pe care l-ar vrea după acest sezon la Dinamo. "Cîinii" caută de mai mult timp un vîrf impunător, puternic şi bun la jocul de cap, iar camerunezul (1,96 m) se încadrează în planurile roş-albilor.

Remunerat la Arad cu 3.000 de euro lunar, Njock nu ar fi o soluţie scumpă pentru campioni, întrucît fotbalistului de 23 de ani îi expiră contractul cu UTA la vară , iar bucureştenii ar trebui să achite doar salariul jucătorului şi comisionul impresarului Constantin Dumitraşcu. Andone i-a mai remarcat şi pe arădenii Radu Mărginean şi Adrian Drida. Primul, în vîrstă de 20 de ani, evoluează la închidere şi are 70 de selecţii la echipele naţionale de juniori, iar al doilea, 21 de ani, este mijlocaş de bandă dreapta. Ambii mai au contract cu UTA încă doi ani şi cîştigă în jur de 6.000 de euro pe sezon.

LOCUL DOI NU EXISTĂ

Primul sosit - primul servit.
Înscrie-te la Dunlop Drivers Cup. Fii între primii 6! Apoi participă la finala pe Europa, din Germania. Şi eşti ca şi înscris la finala finalelor! Ai una din trei şanse să ajungi în Mexic. Ieşi primul! Şi vei fi rege. Arată-le că volanul nu-i pentru oricine. Arată ce poţi! Întrece-i pe toţi!

PARTENERI
PLAYBOY TRĂIEŞTE-ŢI VIAŢA!
motor xtrem
SEAT auto emoción

DUNLOP
CINE CONDUCE, ŞTIE.

Cumpără minimum o anvelopă Dunlop, completează talonul cu datele personale, trimite-l împreună cu copia facturii şi a permisului de conducere la OP 1 CP 2 Bucureşti şi poţi participa la una din cele 3 etape. Primii 6 câştigători ai fiecărei etape ajung în finala pe România.

Perioada: 1 Aprilie-9 Iunie / **Etapele:** Mai, 17-18, Braşov; Mai 31-Iunie 1, Arad; Iunie, 21-22, Bucureşti; Iulie, 19-20, Constanţa (finala)
Nume..Prenume..................................Vârsta.......
Adresa..
Tel/E-mail...
Am permis de conducere de.........ani. (minimum 1 an)
Semnătura..

* Regulamentul oficial este disponibil gratuit la OP1 CP2 Bucureşti. Informaţii despre competiţie se pot afla de luni până vineri între orele 11.00 - 15.00 la tel. 021/224.69.91.
** Sunt de acord ca datele mele personale să fie procesate şi să primesc materiale promoţionale din partea organizatorului şi a partenerilor săi în cf. cu L677/01.

DUNLOP DRIVERS CUP

DISCUŢIE

Andone trage de Dănciulescu să joace şi în Ştefan cel Mare

Tehnicianul vrea să-l convingă pe atacant să evolueze şi în partidele de pe teren propriu

Valentin Damian
Dan Popescu

În ciuda faptului că galeria i-a cerut lui Andone să nu-l mai bage în echipă pe Dănciulescu **(foto)**, tehnicianul a mizat totuşi pe atacant în partida de la Arad. El nu a evoluat însă în avanposturi, acolo fiind lăsat doar Claudiu Drăgan, ci pe postul de mijlocaş stînga. De altfel, nu este prima oară cînd Danciu-gol joacă în linia mediană. El a fost folosit la Steaua pe vremea lui Stoichiţă şi Ienei, dar numai în spatele vîrfurilor. "Joc unde mi se cere", a spus dinamovistul. Este posibil ca Dănciulescu să fie inclus în formula de start şi la partida cu Farul de sîmbătă din Ştefan cel Mare. Andone vrea să-l convingă pe jucător că are nevoie de el şi în partidele de pe teren propriu, deşi împăcarea cu galeria este în acest moment imposibilă, pentru că, şi la Arad, fanii l-au înjurat pe jucător în repetate rînduri. La finalul meciului, Andone a caracterizat situaţia fotbalistului său. "I-am zis că un profesionist nu are voie să facă gesturile pe care le-a făcut el. Datoria lui este să joace bine şi să dea goluri".

Munteanu a scăpat cu o contuzie

Ovidiu Gancea

Pe Cristi Munteanu, sărbătorile de Paşti îl puteau prinde la Spitalul de Urgenţă din Arad. Babicu' **(foto)** s-a accidentat în minutul 27 al meciului cu UTA, portarul dinamovist lovindu-se cu capul de bară în încercarea de a apăra o lovitură liberă expediată de Marius Popescu. El a ajuns în cele din urmă sîmbătă noapte la Constanţa pentru a petrece împreună cu familia. "N-a fost nimic grav, doar o contuzie. Am făcut şi radiografie, care a ieşit OK", a declarat Munteanu, care astăzi va fi prezent la antrenament.

Foto: IOAN TAŞI

Diop a plecat la Paris

În meciul de la Arad, senegalezul Pape Diop a fost din nou cel mai bun jucător al dinamoviştilor, chiar şi Ioan Andone fiind de acord că prin titularizarea mijlocaşului de 24 de ani echipa are un plus de viteză. "Pentru mine e important că am şansa să evoluez pe teren. Aş vrea să fac de toate, să dau pase de gol sau să înscriu, de aceea consider că mai am multe de arătat. Poate egalul din deplasare să ne redea încrederea", a declarat Diop, care trebuia să se întoarcă aseară de la Paris, unde a fost să-şi viziteze soţia, Adja, şi fetiţa de doi ani, Miriame. *(Eduard Apostol)*

ALTĂ ŢINTĂ: PĂCURAR

Încă de săptămîna trecută, Ioan Andone l-a anunţat pe mijlocaşul Alexandru Păcurar, acum la "U" Cluj, că îl aşteaptă în curînd în Ştefan cel Mare. Fotbalistul de 21 de ani este conducător de joc, aparţine clubului bucureştean, care l-a împrumutat sub Feleac. Tehnicianul i-a spus jucătorului că vrea să-l vadă la antrenamentele roş-albilor pentru a se edifica asupra potenţialului său. Ando are referinţe bune despre Păcurar şi de la antrenorul echipei de tineret a roş-albilor, Cornel Ţălnar, care l-a urmărit la cîteva partide. ***(Radu Bichiş)***

PANĂ VREA SĂ RĂMÎNĂ LA ARAD

Deşi nu a pierdut vreun meci de cînd a fost instalat pe banca tehnică a arădenilor, Costel Pană este de părere că şansele arădenilor de a rezista în Divizia A s-au micşorat considerabil în urma remizei cu Dinamo. "Nu vom abandona lupta şi vom încerca să ieşim onorabil, cu capul sus, din prima divizie. Dacă persoanele din conducere vor considera că merită să rămîn şi de la vară, voi pregăti pe UTA şi în liga secundă. Nu-i nici o ruşine să munceşti şi cred că putem începe din sezonul viitor o reconstrucţie", a mărturisit Pană. ***(Radu Bichiş)***

LUI STOICAN ÎI E TEAMĂ SĂ FIE RECUNOSCUT PE STRADĂ

Mijlocaşul dinamovist Flavius Stoican a sărbătorit Paştele acasă, la Turnu Severin, şi a fost martorul unei întîmplări inedite. "Am mers cu taxiul, iar tipul de la volan vorbea despre fotbal. La un moment dat, fără să mă recunoască, s-a referit şi la noi. <Domne, ce-o fi la Dinamo de nu se regăsesc? Spre finalul turului erau zmei, acum nu mai bat pe nimeni>, mi-a spus taximetristul. Eu, de jenă, ce să mai zic? <Poate şi-or reveni pînă la vară>, i-am răspuns uitîndu-mă în pămînt. Adevărul e că nici n-aş vrea să fiu recunoscut pe stradă", a comentat Stoican. ***(Eduard Apostol)***

ARBITRI

Îşi protejează colegul cu riscul carierei

Deşi apropiaţilor le-a spus că nu el a fost cel care s-a îmbătat, ci colegul său Nicuşor Asandei, Heleşteanu a refuzat ieri să rostească numele celui care a creat întreg scandalul, dar a declarat că îşi prezintă demisia dacă se demonstrează că e vinovat

Foto: IOAN TASI

***TRIST.** Cu toate că la conferinţa de presă de la Arad a părut afectat şi lipsit de speranţă, telefoanele de încurajare primite din partea lui Nicolae Grigorescu l-au ajutat pe Heleşteanu să fie încrezător că meciul UTA - Dinamo nu va fi ultimul din carieră*

Ovidiu Gancea
Ovidiu Minea
Dan Udrea

Finalul meciului UTA - Dinamo (0-0), de sîmbătă. Heleşteanu fluieră pentru ultima dată şi apoi le spune jucătorilor care vin să-i strîngă mîna: "Aţi văzut ce s-a scris despre mine! Îmi prezint demisia dacă se adeveresc acuzele". Imediat, "centralul" ieşean a solicitat organizatorilor să-l lase să vină la conferinţa de presă. Dorea să-şi exprime punctul de vedere după ce s-a scris despre el. Că s-a îmbătat în seara dinaintea partidei FC Naţional - FC Argeş (4-0), la care fusese rezervă, şi că a dormit pe scările hotelului unde a fost cazată brigada acelui joc, formată din Salomir ("central"), Deaconu şi Asandei (asistenţi).

"Nu am fost eu". În faţa ziariştilor a spus: "Ştiu că vă grăbiţi acasă, dar situaţia mea este la limită. Ţinînd cont de ultimele evenimente, voi înainta conducerii CCA o demisie în alb. Responsabilii FRF ar trebui să investigheze situaţia ivită prin publicarea unui material în presa centrală, în care se scria că am băut şi am dormit pe scări. Vă privesc în ochi şi vă spun că nu am fost eu acela!".

A vorbit cu lacrimi în ochi. "Astă-iarnă s-a scris că am furat de la magazinul Billa din Iaşi, apoi mi s-a zis că sînt complexat, iar acum alcoolic. Cred că este deja prea mult. Am şi eu familie şi prieteni...", a subliniat Heleşteanu. Cu lacrimi în ochi, ieşeanul şi-a amintit apoi de debutul său în arbitraj. "Exact acum cinci ani am condus primul meci în Divizia A şi s-ar putea ca partida de la Arad să fie ultima...".

Cine e, de fapt, vinovatul? În declaraţiile sale, Heleşteanu spune că nu el este cel care s-a îmbătat, dar nici nu neagă că ar fi existat un scandal în hotelul unde au fost cazaţi, astfel că afirmaţiile arbitrului ieşean lasă să se înţeleagă că nu despre el ar fi vorba, ci despre un coleg de al său. Cum Salomir n-a dormit în acel hotel, plecînd de la Apa Nova la ora 22:00, atunci înseamnă că unul dintre asistenţi, Marian Deaconu sau Nicuşor Asandei, poate fi cel acuzat voalat de Heleşteanu.

Rugăminţile lui Asandei

Surse apropiate ieşeanului susţin că el l-a informat pe preşedintele CCA, Nicolae Grigorescu, că Asandei (foto) este cel care s-a îmbătat şi a dormit pe trepte. Chiar dacă acelaşi lucru le-a povestit şi prietenilor, ieri "centralul" a refuzat să comenteze oficial pe această temă. El nu doreşte în acest fel să-şi deconspire unul dintre colegi, Heleşteanu fiind sunat în *ultimele zile asiduu de către Asandei, care îl implora să nu* dezvăluie ce s-a întîmplat în acea seară la hotel. "N-am citit ce s-a scris. Nu s-a întîmplat nimic la hotel. Nu e adevărat... Să se ancheteze şi poate o să dăm şi declaraţii", a spus ieri Asandei.

"Nu eu am fost cel care a dormit pe scări!"

Domnule Heleşteanu, ce v-a determinat să vă daţi demisia?

Am văzut că toate posturile de televiziune au spus că eu mă voi retrage din corpul de arbitri. Cred că nu m-am făcut pe deplin înţeles. Am spus că o să trimit în zilele viitoare o cerere de retragere şi dacă se adevereşte că sînt vinovat, atunci nu mă veţi mai vedea arbitrînd.

PRO *Spuneţi că nu aţi fost dumneavoastră implicat, atunci cine?*

Aşa cum am avut curajul să privesc ziariştii în ochi şi să le spun că sînt gata să plătesc dacă am greşit, tot aşa vin şi vă spun că nu am fost eu cel care a dormit pe scări. Sînt arbitru internaţional şi pentru mine e un gest de onoare să-mi pun demisia la dispoziţia comisiei.

PRO *Sînteţi un obişnuit al barurilor de noapte?*

După ce s-a scris că m-am îmbătat, m-au sunat o mulţime de conducători şi colegi, care s-au mirat de cele apărute spunîndu-mi că «tu niciodată n-ai băut un şpriţ ca lumea, dar să te mai şi îmbeţi!». Doamne Dumnezeule, şi să se ajungă să se scrie că m-am îmbătat...Gîndiţi-vă şi dumneavoastră ce Paşte am avut... Numai în pielea mea să nu fi fost. Asta este... Oricum decizia de a-mi înainta demisia am luat-o vineri, însă am decis să o fac publică după jocul de la Arad, pentru a nu inflama spiritele.

Foto: CĂTĂLIN LUŢU

Angajaţii hotelului neagă scandalul. Angajaţi ai hotelului Apa Nova (foto) din Bucureşti, unde a fost cazată brigada de la meciul FC Naţional - FC Argeş, au negat ieri *faptul că unul dintre arbitri s-ar fi îmbătat şi ar fi dormit pe scări.* "Nu este nimic adevărat. Sînt doar nişte invenţii ale presei, pentru că arbitrii nu au făcut nici un fel de scandal. Au băut şi ei un pahar în plus şi au fost mai veseli, însă nimeni n-a dormit pe treptele hotelului. Eu am stat pînă la ora 1:00 în acea noapte şi nu s-a întîmplat nimic, iar apoi a venit un barman, care nici el nu a sesizat ceva deosebit", a explicat unul dintre angajaţi. *(Andrei Luchian)*

CE SPUNE GRIGORESCU

"În acest moment CCA a deschis o anchetă pentru a vedea exact ce s-a întîmplat. El mi-a zis că dacă va exista ceva adevărat din ce s-a scris, cîtuşi de puţin, am demisia lui în alb, iar dacă se va demonstra că nu e aşa, atunci comisia să vină să-şi spună punctul de vedere, după care el va avea posibilitatea să acţioneze pe diferite căi", a declarat Grigorescu, care a adăugat că Heleşteanu nu va fi reţinut de la delegări, indiferent cît timp va dura ancheta.

CULISE

Însoţit de Ion Crăciunescu, Neţoiu i-a "curtat" pe arbitri

Sîmbătă la ora 10:30, la restaurantul hotelului "Prezident" din Arad, Heleşteanu, împreună cu colegii care urmau să oficieze la meciul UTA-Dinamo, a stat la masă împreună cu "vicele" lui Dinamo, Gigi Neţoiu! Acesta a fost însoţit de Ion Crăciunescu, sosit în calitate de invitat al oaspeţilor. Reuniunea a fost întreruptă după o jumătate de oră de Gigi Borugă, directorul tehnic al arădenilor, care a jucat mai departe rolul de gazdă. Cu Borugă s-a aflat şi Călin Chişbora, preşedintele CA al UTA, dar el a preferat să ignore grupul arbitrilor şi să urce la etaj, unde s-a întreţinut cu Ioan Andone. *(Ovidiu Gancea)*

REUNIUNE

Foştii mari arbitri se strîng la aceeaşi masă

Mircea Sandu a invitat pe data de 8 mai 14 dintre cei mai importanţi "cavaleri ai fluierului" din România la o şedinţă care să aibă ca scop îmbunătăţirea arbitrajului

Eduard Apostol
Dan Udrea

Preşedintele FRF, Mircea Sandu, i-a convocat pentru data de 8 mai pe arbitrii din "vechea gardă", cu scopul de a discuta cu ei situaţia actuală a arbitrajului din România. Printre cei chemaţi de Naşu se numără Ion Crăciunescu (foto dreapta), Adrian Porumboiu (foto stînga), Gheorghe N. Gherghe, Ioan Igna, Patriţiu Abrudan, Vasile Avram, Mircea Neşu şi Aron Huzu, care alături de actualul preşedinte al CCA, Nicolae Grigorescu vor trebui să găsească soluţii pentru îmbunătăţirea arbitrajului românesc. "De la finalul anului trecut am încercat să-i aduc în CCA pe toţi foştii mari arbitri. Însă, atunci a picat totul din cauza unor conflicte apărute între Porumboiu şi Crăciunescu sau între ei şi Federaţie. De asemenea, demersul a fost îngreunat şi de decizia de a-i scoate din CCA pe toţi care au copii în rîndul arbitrilor. Pe 8 mai se va putea adopta orice decizie care este în beneficiul arbitrajului, indiferent că este vorba de măsuri de îmbunătăţire a activităţii sau de reorganizarea comisiei", a declarat Grigorescu.

Preţul care te avantajează!
19.000
KING SIZE
Winchester
AMERICAN BLEND
KING SIZE
Winchester
LIGHTS
AMERICAN BLEND
Tutunul dăunează grav sănătăţii
AMERICAN BLEND QUALITY

Directiva Consiliului CE/89/622/CEE: Tutunul dăunează grav sănătăţii

COMENTARIU

DE
DAN UDREA

Aer de matineu

FC Național și Astra au avut proasta inspirație de a-și programa meciul de sîmbătă de la ora 11:00, ca în diviziile inferioare. Probabil pentru a nu face notă discordantă cu ceea ce se joacă la noi sîmbăta dimineața, a ieșit o partidă jenantă.

E greu de înțeles din înaltul tribunei cum jucătorii a două echipe care au cîștigat turul semifinalelor Cupei României nu sînt în stare, la trei zile distanță, să lege două pase sau să facă o preluare decentă. Pînă la urmă, Naționalul a cîștigat pentru că l-a avut în formație pe Caramarin, poate cel mai bun și mai inteligent pasator din Divizia A, dar care sîmbătă a fost nevoit să vină și la finalizare pentru a salva onoarea unor coechipieri neputincioși.

De partea cealaltă, Astra a pierdut pentru că, pe lîngă faptul că a jucat prost, n-a arătat nici un moment că și-ar dori cu orice preț să obțină ceva în Cotroceni. Ocazia, singura din cele 90 de minute, avută de Costescu în repriza a doua și rezolvată într-un mod în care șansele unei luxații de gleznă au fost mai consistente decît ca mingea să ajungă în poartă caracterizează fidel prestația ploieștenilor.

dan.udrea@prosport.ro

FC NAȚIONAL - ASTRA
1 - 0

"Ca în liga a treia din Germania"

Partida din Cotroceni a fost urmărită și de fostul mare jucător al Stelei, Marcel Răducanu. Vedeta Borussiei Dortmund din anii '80 a stat în tribună alături de impresarul Ion Tache și de Ștefan Nanu, cei trei fiind însoțiți de cîțiva emisari olandezi ai cluburilor PSV Eindhoven, Utrecht și Vitesse

Liviu Chiriță

Domnule Răducanu, cum vi s-a părut meciul?

Sînt dezamăgit de ceea ce am văzut azi, avînd în vedere că a jucat totuși vicecampioana României, iar ambele formații au șanse să se reîntîlnească în finala Cupei României. Poate a fost vorba și de oboseală, de căldură, dar nivelul a fost foarte scăzut.

PRO **Ați putea face o comparație între acest joc și unul din Bundesliga?**

Ar fi imposibil. Acest meci a semănat cu unul dintre două echipe de liga a doua din Germania. Vreau să spun două formații aflate la retrogradare în liga a doua, sau mai degrabă din liga a treia. Și m-a surprins neplăcut și altceva.

PRO **Ce anume?**

Atmosfera de pe stadion. Două galerii răsfirate și vreo cîteva sute de spectatori, mai puțini decît la un meci de amatori din Germania. Poate că și ora de disputare a fost nepotrivită, dar am văzut aici un meci foarte slab.

Foto: RĂZVAN PĂSĂRICĂ

***ÎNCĂ E IUBIT.** În pauza meciului din Cotroceni, Marcel Răducanu (indicat de săgeată) a fost înconjurat cu simpatie de cîțiva fani ai Naționalului. "Toți te cunosc pe tine de stelist, dar puțini știu că ai început fotbalul aici, la Progresul", susținea unul dintre suporterii în etate ai "bancarilor"*

Foto: RĂZVAN PĂSĂRICĂ

***VICTORIE LA ANIVERSARE.** Fundașul "bancarilor" ,Tibi Curt (în alb, în duel cu Dăscălescu), a împlinit chiar în ziua meciului 28 de ani, iar la finalul partidei unul din suporterii Naționalului a coborît pe gazon și i-a oferit un buchet de flori*

Zenga a decolat la 45 de minute după finalul partidei

După ce a urmărit duminică seara live meciul Inter - Lazio, antrenorul Naționalului, Walter Zenga, a revenit ieri din Italia, însoțit de preparatorul fizic Alessandro Ciullini. Sîmbătă, imediat după fluierul final al arbitrului, tehnicianul s-a îndreptat grăbit spre vestiare, nu înainte de a-l felicita pe Tibi Curt pentru ziua sa de naștere și a avea o scurtă discuție cu Tibi Lajos. Tehnicianul, care a sărit peste conferința de presă, s-a suit rapid în Hyundai-ul său împreună cu preparatorul fizic. Mașina a fost condusă de directorul sportiv al Naționalului, Vicenziu Iorgulescu, care a străbătut traseul pînă la Aeroportul Otopeni într-o cursă contracronometru de circa 20 de minute, pentru ca italienii să prindă zborul de Milano. *(Liviu Chiriță)*

"CEL MAI SLAB MECI DE LA VENIREA MEA"

Antrenorul Astrei, Florin Marin, a venit singur la conferința de presă, nemaiașteptînd apariția vreunui reprezentant al Naționalului. "Nu ne-am revenit după meciul din Cupa României și nu am reușit nimic în fața unei echipe foarte mature. Aș putea spune că este cel mai slab meci de la venirea mea la Astra, dar cred că nici gazdele nu au făcut un joc strălucit. Au profitat de acea eroare, au jucat la rezultat și au știut să mențină avantajul minim", a explicat Flocea. *(Liviu Chiriță)*

FC NAȚIONAL 1 0 ASTRA

Antrenor
Walter Zenga
12. M. Popa ★★
4. Curt ★★
5. Fl. Moldovan ★★
6. Iodi ★
7. D. Petrescu ★
8. Caramarin ★★★
(25. Carabaș, 73) ★
11. Mitrovici ★
(9. Iacob, 69) ★
14. Ghindeanu ★★
(29. S. Radu, 55) ★
20. P. Marin (cpt.) ★★★
23. Keca ★
28. G. Coman ★★

Rezerve
99. Vintilă, 15. Nemțeanu, 16. Herea, 17. M. Dumitru

Scor la pauză 1-0

Marcator
1-0, Caramarin (15)

Arbitru
T. Lajos (Timișoara)★★★
Asistenți
I. Onicaș (Zalău) ★★
I. Popa (Pașcani) ★★★

Cartonașe galbene
Todoran (27), Iacob (80)

Spectatori 900

Antrenor
Florin Marin
1. M. Bratu ★
3. L. Dobre ★★
4. Negoiță ☐
7. Crăciun ★★
(8. Movilă, 57) ★★
9. Dăscălescu (cpt.) ★★
11. V. Ghindaru ★
(21. Irimescu, 52) ★
16. Costescu ★
(25. Orlando, 70) ★
17. Todoran ★★
20. Toporan ☐
26. C. Dobre ★
27. Dăncuș ★★

Rezerve
22. Olteanu, 14. Borbely, 23. Niia, 28. Pastor

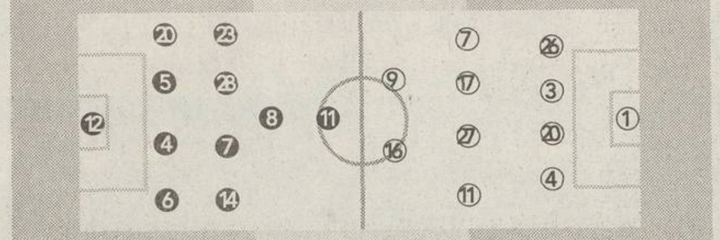

Filmul meciului

● 1-0, min. 15: Petre Marin a făcut o cursă pe zona centrală, i-a pasat lui Caramarin la marginea careului, acesta l-a driblat pe Negoiță și a marcat cu un șut la colțul lung ● min. 17, Mitrovici a pivotat la 14 metri de poartă, a tras și Bratu a reținut ● min. 22, Ghindeanu a centrat de pe partea dreaptă, Caramarin și Bratu au trecut pe lîngă minge, balonul fiind respins din fața porții goale de Cornel Dobre ● min. 47, Toporan a apreciat greșit traiectoria mingii, Mitrovici a rămas singur la 13 metri și a tras alături ● min. 59, Sergiu Radu a șutat pe lîngă poartă din poziție ideală ● min. 68, Dăscălescu a oprit, în mijlocul careului, o minge pentru Costescu, al cărui șut a trecut paralel cu poarta

☐ Foarte slab ★ Slab ★★ Satisfăcător ★★★ Bun ★★★★ Foarte bun ★★★★★ Excelent

Clasamentul antrenorilor în etapa 24

Nr.	Nume&Prenume	Oraș
	42	
1	Fulga Adrian	București
2	Petrescu Ion	Moreni
3	Radu Mircea	București
	41	
4	Ani Gabriel	Călan
5	Balogh Bela	Tîrgu Secuiesc
6	Bivolaru Dan	București
7	Ciobanu Virginia	Topolog
8	Gîrlonta Mihai Olimpiu	Com Mica
9	Moldovan Florian	Copșa Mică
10	Neagu Constantin	Ploiești
11	Otel Mihai	Timișoara
12	Sandu Andrei George	Brăila
13	Tingirică S. Marius	Dr. Tr. Severin
	40	
14	Băjenaru Aurel	Brăila
15	Bușe Marian	București
16	Chichioacă Valentin	Fălticeni
17	Dobre Mircea	Focșani
18	Găiseanu Adrian Florin	București
19	Ghiraga Romulus	Iași
20	Gostian Mihael	Ghelar
21	Mihalache Marian	Bacău
22	Nicolae Laurențiu	București
23	Petre Felician	Movileni
24	Plesu Cătălin Petrică	București
25	Popa Marian	Vaslui
26	Radu Mircea	București
27	Romascan Stelian	Băile Bocșa
28	Sârbu Iulian Costin	Constanța
29	Tănăsescu C-tin Cornel	Pătîrlagele
30	Vasile Ioana	Caracal
31	Zimbran Sorin Marian	Reșița
	39	
32	Amet Irfan	Cobadin
33	Ardeleanu Stefan	Ploiești
34	Bogdan Florin	Alexandria
35	Ceușan Silviu Victorin	Gherla
36	Chițu Iancu	București
37	Crăciunescu R. Ad. Dani	București
38	Despa Niculae	București
39	Doarbeș Adriana	Piatra Neamț
40	Duduca Collin	Deva
41	Florea Gică Ninel	Oinacu
42	Gavrilescu Eugen	Iași
43	Gogan Emil	București
44	Grecu Alexandru	București
45	Hogea Gabriela	Brașov
46	Irimieș Liviu	Cluj
47	Kill Istvan Szilard	Satu Mare
48	Macovei Ion	Galați
49	Mandache Gheorghe	Iași
50	Melnic Florin	București
51	Moldovanu Rareș	Codlea
52	Morariu Codrin	Oradea
53	Musceleanu Gabriel Monu	Galați
54	Neagu Alex Niculae	Caracal
55	Pîrvu Adriana Mădălina	București
56	Peța Călin	Dej
57	Penu Gheorghe	București
58	Popa Liviu	Oradea
59	Portik Francisc	Gurghiu
60	Preda Cristinel Adrian	Ploiești
61	Rășină Lucian	Giurgiu
62	Rădulescu Marius	Pitești
63	Roșioru Răzvan	Ploiești
64	Schlecht Vasile	București
65	Stănică Iliuță	Caracal
66	Stan Maria	Tîrgoviște
67	Stoian Bogdan	București
68	Suhăianu Marin	Tr Măgurele
69	Vasile Nicolae	Com. Voluntari
70	Zabolotnîi Carol Alexandru	București
	38	
71	Anca Alexandru Vasile	Hunedora
72	Andrei Marius Ciprian	Alexandria
73	Andriescu Petru	Roman
74	Apur Mihaela Adriana	București
75	Băloi Ionuț Cosmin	Craiova
76	Badea Ion	Alexandria
77	Bighe Alina	Zalău
78	Birjaru Ion Daniel	București
79	Boștenaru Petre	Pitești
80	Boștenaru Petre	Pitești
81	Bogdan Paul Cristian	Reghin
82	Burlă Constantin Iulian	Făgăraș
83	Călianu Daniel Constantin	Iași
84	Ceaca Ioan	Brașov
85	Ceauș Costin Flavius	Tandarei
86	Chioveanu Călin	Brașov
87	Condeescu Răzvan	Ploiești
88	Constantin Nicolae	București
89	Cozma Florentin	Baia Mare
90	Cozma Florentin	Baia Mare
91	Cozma Gheorghe	Baia Mare
92	Croitoru Marian	București
93	Dobre Claudiu	Mediaș
94	Dumitrescu P. Mugurel	Suceava
95	Dumitru Mihai Dan	București
96	Florea Teodor	Drăgășani
97	Forton Nicușor	Arad
98	Frîncu Vasile Dorin	Sighișoara
99	Gasoar Samuel Istvan	Tg Secuiesc
100	Ghiorghiu Bogdan	Tecuci
101	Goia Cristian	Frumușeni
102	Halciug Victor	Iași
103	Hogea Călin	Brașov
104	Hrab Cristian	Dorohoi
105	Iacob Ionuț Marius	Buzău
106	Ianko Andras	Cluj
107	Iliaz Orhan	Constanța
108	Ilin Viorica	Caracal
109	Manea Adrian	Brașov
110	Marghioala Valentin	București
111	Măgeanu Gheorghe	București
112	Moderău Teodor	București
113	Mircea Constantin	Brașov
114	Miricescu Gabriel	Craiova
115	Moraru Ion	Slobozia
116	Neagu Isabela	Caracal
117	Nicodim Costel	Videle
118	Nurla Cetin	Eforie Nord
119	Olah Marios	Deva
120	Olteanu Romulus	Tîrgoviște
121	Ostafi Daniel Adrian	Dorohoi
122	Panțuru Monica	Galați
123	Panduru Iulian	Galați
124	Paraschiv Ion	București
125	Paraschiv Otilia	Constanța
126	Petre Felician	Movileni
127	Petrică Iulian Alin	Craiova
128	Popa Constantin	Deva
129	Popa Pavel	Onești
130	Racu Dumitru	Constanța
131	Raileanu Costel	Moreni
132	Ringhielescu Vlad	Cluj
133	Roșca Claudiu	Brașov
134	Rujean Ionut	Craiova
135	Sora Vlad	Bacău
136	Stănică Iliuță	Caracal
137	Stan Andreea Maria	Tîrgoviște
138	Stoian Bogdan	București
139	Stoian Paul Cătalin	București
140	Suciu Ilie	Lunca Tîrnavei
141	Suciu Ilie	Lunca Tîrnavei
142	Știube Aurelia	Reșița
143	Tîșală Mircea Mihai	Hunedoara
144	Teleoacă C. Florin	1 Decembrie
145	Tisescu Alexandru	Bacău
146	Vărzaru Gheorghe	Brașov
147	Vintilescu Marius	Brașov
148	Vischi Valentin Cosmin	Baia Mare
149	Weisz Laurențiu Tiberiu	Pascani
150	Zabolotnîi Carol Alexandru	București
151	Zamă Silviu Vasile	Sascut

Tragere la sorți

Vineri, la ora 15:00, la sediul redacției, vor avea loc două trageri la sorți pentru stabilirea clasamentului final din runda cu numărul 24. Prima departajare se va efectua pentru locurile 1, 2 și 3, poziții pentru care s-au înscris trei echipe la egalitate de puncte (42): Fulga Adrian, Radu Mircea (ambii din Bucrești) și Petrescu Ion (Moreni). Pentru locurile 4, 5 și 6 va avea loc o a doua extragere, la care vor participa 10 echipe cu 41p: Ani Gabriel (Călan), Bologh Bela (Tg. Secuiesc), Bivolaru Dan (București), Ciobanu Virginia (Topolog), Gîrlonta Mihai (comuna Mica), Moldovan Florian (Copșa Mică), Neagu Constantin (Ploiești), Otel Mihai (Timișoara), Sandu Andrei (Brăila) și Tingirică Sorin (Tr. Severin).

Punctajul jucătorilor din Divizia Fantastică în etapa a 24-a

Cod	Jucători	Punctaj
	PORTARI	
001	Stanca (Sportul)	0
002	Blid (FC Argeș)	0
003	Stîngaciu (antrenor)	0
004	Stăncioiu (Sportul)	1
005	D. Bogdan (UTA)	4
006	Iliuciuc (Oțelul)	0
007	Tufiși (UTA)	0
008	Rădulescu (Astra)	0
009	Preda (FC Argeș)	1
010	Arcanu (FC Brașov)	0
011	Dossey (FC Brașov)	3
012	Lefter (Ceahlăul)	-2
013	Cîmpeanu (Gloria)	4
014	Curcă (Farul)	0
015	Lucescu (Rapid)	0
016	Prunea (FCM Bacău)	5
017	Vintilă (FC Național)	0
018	Dolha (Rapid)	0
019	M. Tudor (Steaua)	4
020	Cr. Munteanu (Dinamo)	3
	FUNDAȘI	
021	Goian (Foresta)	0
022	Keca (Național)	2
023	Bier (Divizia C)	0
024	Zaha (FC Bihor)	0
025	Cocan (Brașov)	0
026	C. Mocanu (Farul)	0
027	Sîrghi (Oțelul)	0
028	I. Dragomir (UTA)	2
029	V. Negru (Sportul)	3
030	Necula (FC Argeș)	0
031	Angheluță (Poli AEK)	0
032	Grigore (Rapid)	2
033	Bordeanu (FCM Bacău)	3
034	C. Luca (UTA)	2
035	Șchiopu (Farul)	2
036	Dunăreanu (U Craiova)	0
037	Necșulescu (Șerif Tiraspol)	0
038	T. Petre (FC Argeș)	0
039	Bandi (Șerif Tiraspol)	0
040	S. Costin (Gloria)	3
041	Miclăuș (Gaz Metan)	0
042	Ir. Voicu (Poli AEK)	5
043	Ciurlea (FCM Bacău)	0
044	Panaitescu (UTA)	2
045	A. Rus (Gloria)	0
046	Ad. Voicu (Callatis)	0
047	Ciocoi (U Craiova)	0
048	Musteață (Sportul)	0
049	M. Radu (FC Argeș)	0
050	I. Voicu (Rapid)	1
051	I. Barbu (Farul)	2
052	Șoltuz (Poli AEK)	0
053	Ursu (Divizia C)	0
054	L. Dobre (Astra)	2
055	Domșa (Ceahlăul)	0
056	Mieilă (Steaua)	0
057	Panin (UTA)	3
058	Sărmășan (FC Brașov)	4
059	Vătavu (Dinamo)	3
060	C. Dobre (Astra)	1
061	Maxim (Sportul)	2
062	Miszti (Gloria)	0
063	Iordache (FC Național)	0
064	Avădanei (Ceahlăul)	2
065	L. Nemțanu (FC Național)	0
066	Bucuroaia (Gloria)	1
067	Abăluță (Farul)	0
068	I. Rada (U Craiova)	2
069	Farmache (Sportul)	3
070	Bogoi (FC Argeș)	0
071	Zanc (Poli AEK)	2
072	Negoiță (Astra)	0
073	Alistar (Ceahlăul)	2
074	Forminte (Ceahlăul)	0
075	E. Baciu (FCM Bacău)	3
076	Mîndrean (Gloria)	3
077	Ad. Toma (Oțelul)	1
078	Baldovin (UTA)	0
079	Maftei (Rapid)	2
080	Burcă (Dinamo)	0
081	N. Constantin (Rapid)	0
082	M. Ionescu (Ceahlăul)	0
083	Mutică (Steaua)	3
084	Ardeleanu (FCM Bacău)	2
085	B. Nicolae (FC Brașov)	3
086	Galamaz (Sportul)	2
087	Diță (FC Argeș)	0
088	D. Bălan (Steaua)	0
089	Codreanu (FCM Bacău)	3
090	Papură (U Craiova)	2
091	M. Stan (FC Brașov)	3
092	Pelin (Oțelul)	2
093	Buta (FC Național)	0
094	Vochin (Ungaria)	0
095	Crăciunescu (U Craiova)	0
096	Purică (Ceahlăul)	0
097	R. Ciobanu (FCM Bacău)	0
098	Curt (FC Național)	3
099	Fl. Moldovan (FC Național)	3
100	Senin (Farul)	2
101	Tofan (Oțelul)	2
102	Apostol (FCM Bacău)	0
103	P. Marin (FC Național)	4
104	Bodea (FC Brașov)	3
105	Dancia (FC Argeș)	0
106	Perjă (Rapid)	0
107	D. Prodan (Poli AEK)	0
108	Lăcustă (Astra)	0
109	Frăsineanu (Dinamo)	0
110	Șoavă (Rapid)	2
111	Onuț (Dinamo)	0
112	Raț (Rapid)	3
113	Bolohan (FCM Bacău)	4
114	Ghionea (Steaua)	0
115	V. Popa (Gloria)	3
116	Kiriță (Dinamo)	3
117	Petroiesc (Astra)	0
118	Miu (FCM Bacău)	4
119	Rădoi (Steaua)	3
120	Iencsi (Rapid)	2
	MIJLOCAȘI	
121	Buhuș (UTA)	0
122	Ușurelu (Farul)	0
123	Bălace (Poli AEK)	1
124	Lazăr (Sportul)	1
125	R. Stancu (Poli AEK)	1
126	Velcea (Gloria)	1
127	Botan (Poli Iași)	0
128	Irimescu (Astra)	1
129	Botez (Ceahlăul)	1
130	Drida (UTA)	0
131	Pleșan (U Craiova)	3
132	Cr. Irimia (Sportul)	5
133	M. Nicolae (Poli AEK)	0
134	Nivaldo (FCM Bacău)	0
135	V. Ghindaru (Astra)	1
136	Lupuț (Ceahlăul)	0
137	Maleș (Oțelul)	0
138	Dicu (Farul)	0
139	Cruceru (Sportul)	0
140	Șomcherechi (FC Argeș)	4
141	Vigariu (U Craiova)	1
142	S. Cristescu (Poli AEK)	0
143	Vasc (Inter Gaz)	0
144	Lungu (Farul)	2
145	A. Chiriță (FC Argeș)	2
146	C. Dinu (Decedat)	0
147	Godfroid (Rapid)	3
148	Falemi (Steaua)	0
149	Olah (FC Național)	0
150	Buga (FC Brașov)	2
151	T. Bălan (Sportul)	0
152	Buia (Poli AEK)	2
153	Ciorea (Astra)	0
154	Neșu (Steaua)	2
155	Trofin (FCM Bacău)	0
156	Potocianu (FC Național)	0
157	Cioloboc (Gloria)	0
158	Bădescu (Farul)	3
159	Cr. Vlad (FC Argeș)	0
160	Crăciun (Astra)	2
161	Paraschiv (Steaua)	3
162	Stere (FC Brașov)	5
163	Arhire (Oțelul)	0
164	Gr. Tudor (FC Argeș)	0
165	Chirea (Farul)	0
166	Pîrvu (Dinamo)	2
167	Liță (Steaua)	0
168	Minteuan (Gloria)	1
169	Solomon (Ceahlăul)	0
170	Mihart (Astra)	0
171	Danciu (Astra)	0
172	Todoran (Astra)	2
173	Coman (FC Național)	2
174	Pădureț (Sportul)	2
175	Bălașa (FC Argeș)	0
176	Sînmărtean (Gloria)	2
177	M. Sava (U Craiova)	5
178	Tameș (Dinamo)	1
179	Ov. Petre (Național)	0
180	Pitu (FCM Bacău)	0
181	Bădoi (Rapid)	5
182	P. Stoica (Steaua)	2
183	Isăilă (FC Brașov)	0
184	Cristocea (Farul)	1
185	Boștină (Steaua)	5
186	Grigorie (Dinamo)	0
187	Măldărășanu (Beșiktaș)	0
188	C. Ilie (Ceahlăul)	0
189	Ilyeș (Rapid)	2
190	Stoican (Dinamo)	1
191	Fl. Petre (Dinamo)	2
192	Trică (Steaua)	3
193	Schumacher (China)	0
194	V. Munteanu (Dinamo)	0
195	Fl. Dumitru (Steaua)	0
	ATACANȚI	
196	M. Ilie (FC Onești)	0
197	Giuchici (Apulum)	0
198	Silvășan (Poli AEK)	1
199	C. Prodan (Poli AEK)	2
200	Feizula (Ceahlăul)	1
201	Micici (FC Național)	0
202	Bălțoi (Farul)	1
203	Dăscălescu (Astra)	2
204	M. Nemțanu (Ceahlăul)	2
205	Belciug (Poli AEK)	0
206	Ianu (UTA)	2
207	Onofraș (FC Brașov)	2
208	Ciubotariu (Sportul)	0
209	M. Oprea (Poli AEK)	1
210	Orlando (Astra)	1
211	C. Tănasă (FC Argeș)	2
212	M. Luca (FC Brașov)	0
213	Costescu (Astra)	1
214	Oprița (Steaua)	1
215	Miculescu (Bekescsaba)	0
216	Cr. Negru (Farul)	0
217	Mazilu (Sportul)	5
218	Fl. Petcu (FCM Bacău)	1
219	Bîrsan (FC Onești)	0
220	Verdeș (U Craiova)	0
221	R. Niță (Rapid)	0
222	Vascko (FC Brașov)	0
223	L. Mihai (Farul)	8
224	N. Dică (FC Argeș)	1
225	D. Oprea (Oțelul)	0
226	Dună (Metalul Plopeni)	0
227	Axinia (Ceahlăul)	5
228	Sg. Radu (FC Național)	1
229	Mihalache (Astra)	0
230	D. Niculae (Rapid)	3
231	Manta (UTA)	0
232	Dănciulescu (Dinamo)	0
233	S. Ilie (FC Național)	0
234	Coroian (Gloria)	0
235	Diniță (Sportul)	2
236	Enache (Ceahlăul)	1
237	Bărcăuan (Dinamo)	0
238	Zicu (Farul)	2
239	G. Bucur (Sportul)	5
240	Caramarin (FC Național)	5
241	Fl. Bratu (Rapid)	3
242	Guriță (Oțelul)	0
243	Aliuță (Steaua)	3
244	Vlădoiu (FC Argeș)	2
245	Ciocoiu (FCM Bacău)	0
246	Cl. Drăgan (Dinamo)	1
247	Neaga (Steaua)	0
248	Cl. Răducanu (Steaua)	5
249	Cl. Niculescu (Genoa)	0
250	Cursaru (FCM Bacău)	0

EDIȚIA A VII-A

Înscrie-te în Divizia Fantastică!

29.04.2003
DOLARI FANTASTICI
VALOAREA ZILEI
DF
1.000.000
DF
Divizia Fantastică 2003-2004

Schimbări pentru etapa a 25-a

INTERNET:
www.prosport.ro
www.diviziafantastica.ro

TELEFON AUTOMAT:
(021) 209.20.92

OPERATORI:
(021) 253.15.42,
253.15.43

Azi, între orele 12:00 și 18:00, se pot face schimbări pentru etapa a 25-a

REUNIRE

Întinerire forţată

Din cauza problemelor de sănătate pe care le au cîţiva dintre jucătorii de bază, Iordănescu a convocat pentru amicalul cu Lituania, de miercuri, mai mulţi tineri din campionatul intern

Decebal Rădulescu

Selecţionerul Anghel Iordănescu a ţinut în secret lista cu jucătorii din ţară convocaţi pentru amicalul de miercuri din Lituania. Secunzii săi au raportat ce au văzut la meciurile din campionat sîmbătă, imediat după partide, dar antrenorul a preferat să facă în prima zi a Paştelui convocările, adică duminică.

Primii jucători sosiţi ieri dimineaţă la Casa Fotbalului au fost Lucian Sînmărtean (23 de ani) de la Gloria Bistriţa şi Mihăiţă Pleşan (20 de ani) de la Universitatea Craiova, ultimul prezent în premieră printre "tricolori". "Cred că am primit cel mai frumos cadou de Paşti şi sper să nu fie pasageră trecerea mea pe la echipa naţională", a spus olteanul, care îşi aştepta colegii în autocar. Ca şi Pleşan, Iulian Miu s-a declarat bucuros de chemarea lui Iordănescu. "Am jucat meci de meci la Bacău şi probabil că evoluţiile mele au convins conducerea echipei naţionale. Cînd eram la Steaua jucam la echipa de tineret şi nu mai aveam nici un fel de speranţă că voi mai îmbrăca tricoul galben", s-a plîns fundaşul Bacăului. O altă surpriză a lui Iordănescu a constituit-o înregimentarea dinamovistului Iulian Tamaş. Jovial, puştiul de 20 de ani a comentat: "Sînt bucuros şi sper să debutez şi eu în echipa naţională". Norocul lui Claudiu Răducanu s-a numit Ionel Ganea. Din cauza accidentării "neamţului", selecţionerul a hotărît să-l aducă la lot pe stelist. "Am fost convocat pentru că meritam", a explicat apăsat vîrful Stelei. Un alt nume extrem de rar apărut în contextul echipei naţionale este cel al "bancarului" Gigel Coman.

Lotul a decolat spre Kaunas ieri la 14:30 şi urma să facă joncţiunea în Lituania cu Mutu, Lobonţ, Dorinel Munteanu şi Chivu.

Foto: CRISTI PREDA

***SURPRIZELE.** Tamaş (stînga) şi Pleşan au ajuns la echipa naţională deşi echipele lor de club, Dinamo, respectiv Universitatea Craiova, sînt angrenate în lupta pentru evitarea retrogradării*

MIHĂIŢĂ PLEŞAN: "Sînt un fotbalist fericit!"

Mihăiţă, cum ai primit vestea convocării?

Duminică m-a sunat antrenorul meu, Sorin Cîrţu, şi mi-a dat vestea. Lui îi telefonase cineva de la federaţie. *Sînt foarte fericit.*

A fost o surpriză?

Sincer să fiu, da! Nu mă aşteptam. Domnul Iordănescu mi-a făcut cel mai frumos cadou pe care puteam să-l primesc de Paşti.

Ai emoţii?

Ca la orice început. Prima întîlnire e întotdeauna altfel. Sper să nu fie şi ultima. Am 20 de ani şi vreau să-i demonstrez antrenorului că nu m-a chemat degeaba.

LOTUL ROMÂNIEI

PORTARI	
Bogdan LOBONŢ	Ajax Amsterdam (Olanda)
Bogdan STELEA	Salamanca (Spania 2)
FUNDAŞI	
Cosmin CONTRA	Atletico Madrid (Spania)
Iulian FILIPESCU	Betis Sevilla (Spania)
Mirel RĂDOI	Steaua
Gabriel TAMAŞ	Dinamo
Cristian CHIVU	Ajax Amsterdam (Olanda)
Iulian MIU	FCM Bacău
Răzvan RAŢ	Rapid
MIJLOCAŞI	
Alin STOICA	FC Bruges (Belgia)
Paul CODREA	Palermo (Italia 2)
Mihăiţă PLEŞAN	U Craiova
Dorinel MUNTEANU	VfL Wolfsburg (Germania)
Gigel COMAN	FC Naţional
Lucian SÎNMĂRTEAN	Gloria
Daniel PANCU	Beşiktaş (Turcia)
ATACANŢI	
Florin BRATU	Rapid
Adrian MUTU	Parma (Italia)
Adrian MIHALCEA	Genoa (Italia 2)
Claudiu RĂDUCANU	Steaua

Antrenor
Anghel IORDĂNESCU

MĂRTURISIRE

Iordănescu: "Mi-am încălcat principiile de convocare"

Foto: CRISTI PREDA

***RELAXAŢI.** Claudiu Răducanu, Raţ şi Contra l-au însoţit pe Iordănescu la conferinţa de presă. Generalul l-a atenţionat în glumă pe atacantul Stelei, "ai grijă, să nu spui ceva rău de mine", după care a completat pe acelaşi ton: "Oricum te iert, fiindcă e Paştele"*

Selecţionerul spune că a apelat la cîţiva fotbalişti din campionatul intern nu ca urmare a formei sportive pe care au arătat-o aceştia, ci pentru a le creşte moralul

"Lituania e o echipă de forţă, de angajament, care a remizat în Germania şi a învins Scoţia. Seamănă cu formaţia Bosniei, viitorul nostru adversar, de aceea consider că va fi o partidă utilă", a afirmat selecţionerul Iordănescu. Tehnicianul a vorbit şi despre tinereţea lotului deplasat la Kaunas: "Unii jucători tineri au confirmat la cluburi, dar trebuie să recunosc că în cazul altora m-am dezis de principiile mele privind convocarea la echipa naţională. *I-am chemat, deşi n-au rupt gura tîrgului* în campionatul intern, pentru a le creşte moralul, pentru a le da un tonus mai bun". Deşi n-a pronunţat nici un nume, se pare că Generalul s-a referit la Gigel Coman, Pleşan, Claudiu Răducanu, Tamaş şi Miu.

Întrebat dacă întinerirea lotului pentru partida cu Lituania face parte dintr-un proces mai amplu de primenire a primei reprezentative, Iordănescu a fost rezervat: "Trebuie să recunoaştem că au contat absenţele din lot. Dacă Adi Ilie, Viorel Moldovan sau Marius Niculae erau apţi de joc, nu ne puteam permite să renunţăm la ei. Principalul meu *obiectiv este calificarea echipei naţionale*. Doar astfel, generaţia actuală de jucători va deveni o nouă generaţie de aur".

LOTUL LITUANIEI

PORTARI	
Gintaras STAUCE	Fostiras Atena (Grecia 2)
Eduardas KURSKIS	FC Kaunas
FUNDAŞI	
Nerijus RADZIUS	Zaglebie Lubin (Polonia)
Ignas DEDURA	Skonto Riga (Letonia)
Rolandas DZIAUKSTAS	Saturn Ramenskoe (Rusia)
Tomas ZVIRGZDAUSKAS	Halmstad (Suedia)
Andrius SKERLA	Dunfermline (Scoţia)
Irmantas ZELMIKAS	FC Kaunas
Audrius VEIKUTIS	Sviesa Vilnius
MIJLOCAŞI	
Tadas PAPECKYS	FC Kaunas
Deividas SEMBERAS	ŢSKA Moscova (Rusia)
Igoris MORINAS	FSV Mainz (Germania 2)
Deividas CESNAUSKIS	Dinamo Moscova (Rusia)
Marius BEZIKORNUVAS	FC Kaunas
Orestas BUITKUS	Skonto Riga (Letonia)
Raimundas VILENISKIS	Wisla Plock (Polonia)
Darius MACIULEVICIUS	Sviesa Vilnius
Mindaugas GARDZIJAUSKAS	Ekranas Panevezys
ATACANŢI	
Edgaras JANKAUSKAS	FC Porto (Portugalia)
Dmitrijus GUSCINAS	Holstein Kiel (Germania 3)
Robertas POSKUS	Krîlia Sovetov Samara (Rusia)
Tadas DANILEVICIUS	Livorno (Italia 2)

Selecţioner
Algimantas LIUBINSKAS

SITUAŢIA MEDICALĂ

4 absenţi, 3 incerţi

Mai mulţi internaţionali s-au accidentat în partidele disputate în ultimul weekend, dînd peste cap planurile lui Iordănescu

Foto: CRISTI PREDA

***ŞTAFETĂ.** Iencsi (dreapta) s-a prezentat la reunirea lotului, dar a trebuit să declare forfait şi să-i lase locul lui Miu*

Dintre jucătorii anunţaţi iniţial pentru partida cu Lituania, Anghel Iordănescu s-a văzut nevoit să renunţe la Ganea, Dennis Şerban, Iencsi şi Ghioane. Atacantul lui Stuttgart a devenit indisponibil încă înainte de ultima etapă din Bundesliga, ca urmare a contractării unui virus care i-a afectat stomacul. Şerban, deşi a jucat doar 6 minute pentru Cordoba, a simţit dureri la muşchiul gemen al piciorului drept, unde suferise o microruptură acum cîteva săptămîni. Mijlocaşul urma să fie supus aseară unui examen RMN pentru a se stabili gravitatea leziunii şi perioada de repaus. Iencsi a suferit o entorsă în derbyul de sîmbătă cu Steaua, iar Ghioane "ne-a solicitat să-l lăsăm la club pentru a-şi rezolva problemele pe care le are", după cum a explicat Iordănescu.

Deşi au făcut deplasarea în Lituania, Rădoi, Chivu şi Pancu sînt incerţi pentru partida cu balticii. Căpitanul Stelei s-a fost lovit la coapsa dreaptă în partida din Giuleşti, iar Pancu are un hematom la coapsa stîngă. Chivu a primit o lovitură puternică la gleznă în meciul de campionat cu Alkmaar, dar a jucat 90 de minute, deşi a avut şi genunchiul stîng umflat după întîlnirea cu Milan din Liga Campionilor. Iordănescu a spus că "vor juca doar dacă vor fi refăcuţi sută la sută".

VESTIMENTAŢIE

Pancu "a dormit pe ziare"

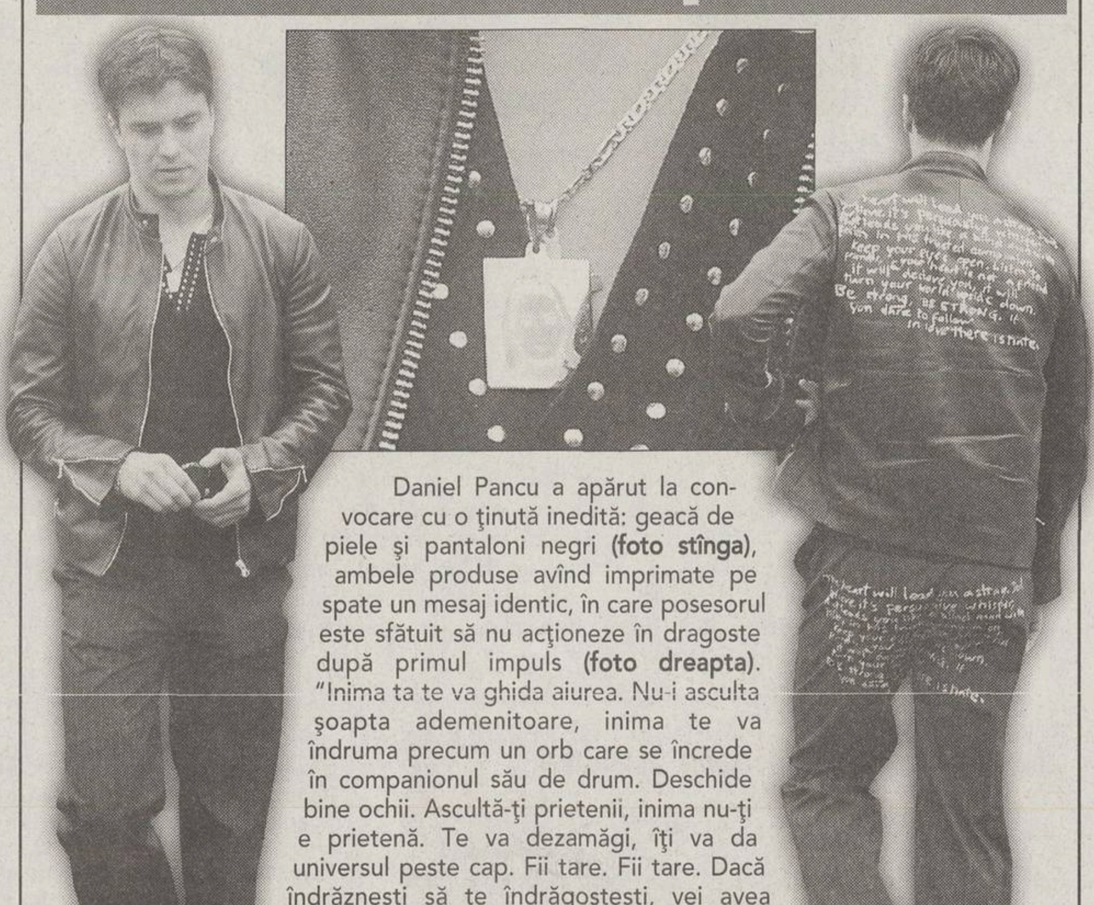

Daniel Pancu a apărut la convocare cu o ţinută inedită: geacă de piele şi pantaloni negri **(foto stînga)**, ambele produse avînd imprimate pe spate un mesaj identic, în care posesorul este sfătuit să nu acţioneze în dragoste după primul impuls **(foto dreapta)**. "Inima ta te va ghida aiurea. Nu-i asculta şoapta ademenitoare, inima te va îndruma precum un orb care se încrede în companionul său de drum. Deschide bine ochii. Ascultă-ţi prietenii, inima nu-ţi e prietenă. Te va dezamăgi, îţi va da universul peste cap. Fii tare. Fii tare. Dacă îndrăzneşti să te îndrăgosteşti, vei avea parte doar de ură". Cînd ziariştii l-au tachinat în glumă că s-a murdărit pe spate şi pe fund, Pancu a răspuns tot cu o glumă: "Da, am dormit pe Fanatik!", făcînd referire la un ziar de sport din Turcia. La gît **(foto centru)**, Pancu avea un medalion cu chipul Mihaelei, logodnica sa. **(Costin Ştucan)**

Dezinteresul ambasadei şi al FRF

Cu excepţia comentatorilor de la TV Romiania 1, singurii ziarişti acceptaţi în charterul de Kaunas, ceilalţi reprezentanţi ai mass-media s-au lovit de superficialitatea ambasadei române la Vilnius, precum şi de lipsa de cooperare a federaţiei. Astfel, reprezentanţii mai multor publicaţii nu au putut decola luni dimineaţa de pe aeroportul Otopeni întrucît nu deţineau un document despre necesitatea căruia nici ambasada română de la Vilnius şi nici FRF nu s-au sinchisit să informeze. Ciudat este faptul că, imediat după ce a aflat că ziariştii români vor ajunge în Lituania abia în această seară, Anghel Iordănescu a prezentat programul delegaţiei în care antrenamentul de ieri (la care nu puteau asista jurnalişti din România) a fost deschis publicului, iar cel de azi (cînd ziariştii ajung la Kaunas) închis. *(Costin Ştucan)*

DEPLASARE FĂRĂ DOBOŞ

Pentru prima dată de cînd a fost numit secund al lui Anghel Iordănescu, Toni Doboş nu a făcut deplasarea cu echipa naţională în străinătate. Doboş l-a rugat pe General să-l menajeze încă din cursul săptămînii trecute, el motivînd printr-o acumulare de stres. Doboş s-a prezentat totuşi la reunirea lotului, petrecută ieri dimineaţă la Casa Fotbalului, însă n-a mai venit la aeroport, la ora 13:45, cînd "tricolorii" s-au îmbarcat în charterul pentru Kaunas. Neoficial, motivul rămînerii lui Doboş la Bucureşti este situaţia echipei sale, "Poli" AEK, aflată în zona retrogradării.

PRIMUL ANTRENAMENT ÎN LITUANIA

Charterul echipei naţionale a ajuns la Kaunas după un zbor de două ore şi un sfert cu zgîlţîieli la decolare şi aterizare. Cel mai afectat de turbulenţe a fost rapidistul Florin Bratu, care a tras nişte sperieturi serioase. Şi din această cauză, dar şi pentru că luaseră masa înainte de plecare la restaurantul preferat al lui Mircea Sandu, Irisa, selecţionerul Iordănescu le-a cerut jucătorilor să nu mănînce nimic în avion. Imediat după cazarea la hotelul Kaunas (4 stele), "tricolorii" au efectuat un antrenament pe terenul care va găzdui jocul de mîine, la care au participat şi cei 4 stranieri (Mutu, Chivu, Lobonţ şi Dorinel Munteanu) ce au sosit direct în Lituania.

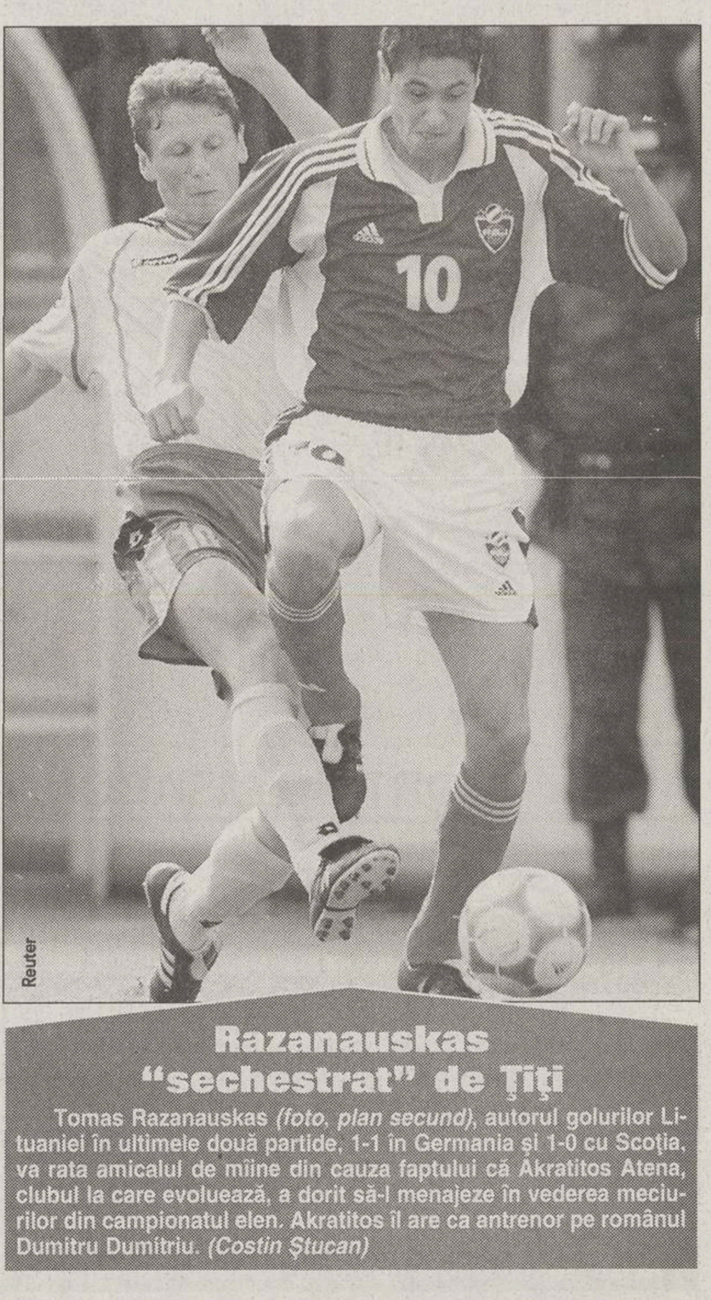
Reuter

Razanauskas "sechestrat" de Ţiţi

Tomas Razanauskas *(foto, plan secund)*, autorul golurilor Lituaniei în ultimele două partide, 1-1 în Germania şi 1-0 cu Scoţia, va rata amicalul de mîine din cauza faptului că Akratitos Atena, clubul la care evoluează, a dorit să-l menajeze în vederea meciurilor din campionatul elen. Akratitos îl are ca antrenor pe românul Dumitru Dumitriu. *(Costin Ştucan)*

CHERAN LA IRLANDA - NORVEGIA

Selecţionerul Iordănescu a decis ca Florin Cheran, colaboratorul său şi antrenorul echipei naţionale de juniori Under 15, să urmărească partida de verificare pe care Norvegia o va disputa miercuri, la Dublin, împotriva Irlandei. Nordicii vor fi adversarii "tricolorilor" pe 11 iunie. *(Viorel Tudorache)*

BEŞIKTAŞ

O victorie chinuită

Guliver - Allsport

"Vulturii" au cîştigat cu 1-0 la Elazig, penultima clasată, acuzînd din plin tensiunea luptei pentru titlu

Aurelian Botezatu
Beniamin Osman

Măcar din perspectiva situaţiei în clasament, confruntarea cu Elazigspor trebuia să fie pentru Beşiktaş o plimbare de voie. Pe gazon însă, duelul liderului cu ocupanta locului 17, încheiat 1-0, a fost un chin continuu. "Jocul ambelor echipe a avut de suferit din cauza presiunii obiectivelor, diametral opuse, pe care le au de îndeplinit", a scris cotidianul "Milliyet". "De aceea nici n-a fost o surpriză să asistăm la un meci atît de modest".

Circumstanţe. "Presiunea sub care jucăm pe măsură ce se apropie finalul de campionat i-a copleşit pe unii dintre elevii mei. Asta s-a văzut cel mai bine prin comparaţie cu evoluţia unora ca Zago *(foto)*, care a şi marcat în minutul 47, sau Giunti. Ei au în spate experienţa unor campionate puternice", a explicat antrenorul Mircea Lucescu nervozitatea din jocul lui Beşiktaş. "Luce" a acuzat inclusiv absenţa lui Nouma, concediat, şi a lui Ilhan, suspendat: "În atac n-am avut alternativă".

"Galata" şchiopătează

Fanatik

Fără şase jucători de bază, accidentaţi sau suspendaţi, Galatasaray n-a reuşit decît un 2-2 cu Adanaspor. Şi acesta mulţumită evoluţiei de excepţie a congolezului Lukunku *(foto, dreapta)*, autorul unei "duble". Contracandidata lui Beşiktaş la titlu a avut însă parte şi de un arbitraj pe ansamblu defavorabil. Chiar dacă Bulent Demirlek a salvat-o de la un penalty, i-a refuzat două goluri valabile. Presa a scris ieri că prestaţia lui Demirlek, care gafase şi în restanţa Diyarbakir - Beşiktaş (1-0), a fost influenţată de ameninţările oficialilor liderului, care l-au avertizat ca nu cumva să tragă cu "Galata".

ROMÂNI

A revenit Adi Ilie

După două luni de pauză, răstimp în care a ratat 10 meciuri din cauza problemelor la adductori, Adrian Ilie a reapărut la Alaves contra Valenciei (0-3). El a jucat împotriva fostei sale echipe din minutul 66, cînd l-a înlocuit pe Bogdan Mara. "Ilie, o umbră pe teren", a scris cotidianul valencian "Las Provincias", care a notat că "întors pe «Mestalla», românul a fost primit cu ovaţii. Prezenţa lui în joc nu s-a simţit însă deloc. Păcat, a dat iar senzaţia că un talent al fotbalului se depreciază din cauza propriei apatii". Adi Ilie a fost notat cu o stea în "El Mundo Deportivo", în vreme ce Mara, a doua oară titular în actuala stagiune la Alaves (locul 19, 4 meciuri fără gol marcat), a luat două stele.

Sărbătoare tristă

Atletico nu a putut celebra împlinirea Centenarului cu o victorie, cedînd chiar pe "Calderon" în faţa Osasunei, 0-1. Madrilenii s-au bazat întreaga dispută pe Cosmin Contra, avertizat cu un "galben". Nervos din pricina eşecului, preşedintele roş-albilor, Gil y Gil, a declarat că "sînt jucători care nu au ce căuta aici". Suspendat, Iulian Filipescu a absentat de la Betis (1-3 la Bilbao).

A dat lovitura de graţie

Gică Craioveanu a marcat golul prin care Getafe s-a impus la Badajoz (2-1). Atacantul român a punctat în minutul 68, în urma unei acţiuni personale considerate "magistrale" de "Marca", fiind apoi înlocuit (84). Tot în Segunda, Costel Gâlcă a fost integralist la Zaragoza (2-0 la Terrassa), la fel Bogdan Stelea (Salamanca, 1-2 la Las Palmas), despre el "As" indicînd că "trăieşte a 7-a tinereţe", Laurenţiu Roşu a fost introdus în minutul 70 la Numancia (4-2 cu Oviedo), în timp ce Cătălin Munteanu, suspendat, a lipsit de la Albacete (2-2 cu Levante).

Transversala la ţintă

Duminică, în fieful Regginei, Adrian Mutu a ochit transversala, după ce a driblat doi adversari şi a şutat de la 16 metri, şi ar fi putut obţine un penalty, neacordat la un contact în careu cu Vargas. Nu a înscris însă şi Parma doar a remizat (0-0). Pentru jocul său, Mutu a fost notat cu 6,5 de "Gazzetta dello Sport", "Corriere dello Sport" şi "Tuttosport", primind 6 în "Gazzetta di Parma". Într-un alt meci, Bogdan Pătraşcu n-a jucat la Piacenza (5-1 acasă cu Perugia).

O mică diferenţă

În Serie B, Adrian Mihalcea l-a urmat, pînă la un punct, pe tizul său Mutu. A avut şi el o bară, şi atacantul de la Genoa a fost ţinut în careu. Diferenţa: a obţinut un penalty în ultimul minut de prelungire şi echipa sa a egalat, 2-2 la Verona. "Regele Estului", cum l-a numit cotidianul "Il Secolo XIX", a fost avertizat însă pentru cumul de cartonaşe, fiind suspendat etapa viitoare, cu Ascoli. Paul Codrea a jucat 90 de minute la Palermo (0-0 în deplasare cu Ternana), Năstase absentînd.

Reproş pentru Gică Popescu

"Unde e mult lăudata lovitură de cap a lui Popescu?", a întrebat cotidianul "Hannoveriche Allgemeine" după ce românul a greşit la primul gol încasat de Hannover la Berlin, 0-2 cu Hertha, Luizao înscriind cu capul de lîngă el. Gică Popescu a fost utilizat toată partida. În schimb, Laurenţiu Reghecampf, titular la Cottbus (2-2 la Bielefeld), a intrat în minutul 77.

De trei ori Sabin

Sabin Ilie a semnat toate cele trei goluri izbutite de Debrecen la Budapesta, 3-0 cu Ujpest. Ex-"bancarul" a marcat în minutele 25, 75 şi 80, fiind pe gazon întreg jocul, nu şi colegii săi Tibor Selymes şi Marius Şumudică. Titulari au fost şi Cătălin Liţă (MTK, 2-4 la Siofok), schimbat în minutul 71, şi Gabriel Vochin, integralist la Videoton (4-0 cu Dunaferr). Un alt gol l-a înscris Dumitru Mitu în Croaţia, închizînd tabela (75) la Dinamo Zagreb - Cibalia 3-0.

Cernat după Ghioane

Tiberiu Ghioane a pătruns iar în prima garnitură a lui Dinamo Kiev, 2-1 la Poltava. El a fost substituit în minutul 63 cu Florin Cernat. În Belgia, FC Bruges a contat din minutul 71 pe Alin Stoica în meciul de la Lierse, la care Marius Mitu nu a ratat nici un minut. Accidentat, Liviu Ciobotariu nu a evoluat pentru Mons (4-3 la St. Trond).

SPORTING LISABONA

Mîine se va oficializa despărţirea de Bölöni

Conducerea lui Sporting îl va informa mîine, oficial, pe Loţi Bölöni că renunţă la serviciile sale, a susţinut cotidianul "Record". Anunţul va interveni la cinci zile de la egalul cu Beira Mar, 1-1 chiar acasă, Jardel egalînd din penalty în minutul 62, şi cu trei zile înaintea derbyului cu Benfica, programat sîmbătă în deplasare. Campion, cîştigător al Cupei şi Supercupei Portugaliei anul trecut, Bölöni a ratat toate obiectivele în acest sezon. Clauza din contract, care îi permitea să rămînă încă un an la Sporting, nu va intra în vigoare.

Acest număr a fost tipărit în 104.500 exemplare

Tirajul ProSport este certificat de BRAT

Analiza BRAT a fost realizată de Deloitte & Touche Romania SRL

BIROUL ROMÂN DE AUDIT AL TIRAJELOR

GERMANIA

Bayern e campioană

Münchenezii şi-au asigurat cel de-al 18-lea titlu cu patru etape înainte de finalul campionatului, repetînd astfel performanţa din 1973

Reuter

Aurelian Botezatu

Triumful lui Bayern era previzibil. În lipsa stresului Ligii Campionilor, pe care o părăsise de timpuriu, colosul din Munchen a defilat, cu mici excepţii, prin campionat. Ce a surprins a fost doar faptul că titlul a devenit certitudine şi din punct de vedere matematic cînd mai sînt încă patru etape de disputat din actualul campionat. Performanţă care se mai regăseşte o singură dată în istoria Bundesligii, în 1973. Reuşită tot de bavarezi.

Pentru a-i ieşi pasienţa, liderul avea nevoie de victorie la Wolfsburg. În acelaşi timp, trebuia ca urmăritoarele sale, Stuttgart şi Dortmund, aflate la 11 şi, respectiv, 12 puncte distanţă, să nu cîştige. Exact aşa s-a şi întîmplat. Stuttgart a dezamăgit pe teren propriu împotriva codaşei Hansa Rostock (1-1), în timp ce Borussia n-a reuşit nici măcar să înscrie cu München 1860 (0-0).

Cînd s-a auzit fluierul final la Wolfsburg, munchenezii se felicitau pentru victoria cu 2-0. Dar nu ştiau că sînt deja campioni. Abia după ce ofiţerul de presă al clubului le-a comunicat rezultatele de pe celelalte stadioane, au improvizat o sărbătoare. Iar imensul pahar cu bere din mîna lui Ballack **(foto)** a apărut mulţumită unuia dintre sponsori, care s-a gîndit, în ultima clipă, şi la o asemenea variantă.

Kahn n-a ajuns la sărbătoare

Jucătorii lui Bayern au sărbătorit cîştigarea titlului pînă în zorii zilei de duminică. Dar fără portarul Oliver Kahn. Ce s-a întîmplat? Pe drumul de întoarcere acasă, antrenorul Ottmar Hitzfeld le-a precizat jucătorilor restaurantul la care va avea loc petrecerea. Dar Kahn, care asculta muzică în căşti, n-a auzit absolut nimic. Împreună cu soţia, Simone, şi alţi cîţiva prieteni, el a ajuns ulterior în alt local. Degeaba au încercat coechipierii să-l contacteze pe telefonul mobil. Semnalul era atît de slab încît n-au reuşit să se înţeleagă.

ITALIA

Juve are 8 puncte avans

Guliver - Allsport

Milan bătută, Inter egalată, Juventus învingătoare. Puţine se mai pot schimba în campionatul italian. După 2-1 cu Brescia pe "Delle Alpi", Juve are 8 puncte avans şi titlul, al 27-lea din istorie, pare să rămînă la Torino pentru al doilea an consecutiv. Inter, 1-1 la Milano cu Lazio, nu mai speră. "Diferenţa e prea mare", a admis antrenorul Cuper, în timp ce vecinul Ancelotti, la 12 puncte în spatele liderului după 1-2 la Roma, nu se mai gîndeşte decît la Liga Campionilor. "Vom cîştiga trofeul", visează el. Încă o victorie a lui Juve, care a cîştigat în retur 32 de puncte din 39 posibile, dar la fel de contestată. Lovitura liberă din care a deschis scorul a fost dubioasă şi un duel în propriul careu, cu Montero împingîndu-l pe Toni, transformat în fault în atac. Perfectă dubla lui Del Piero *(foto)*, suficientă pentru a atinge bariera de 100 de goluri în Serie A. *(Theodor Jumătate)*

SPANIA

Barca a învins pentru Real

Pentru Barcelona a fost un sezon catastrofal. Umilită în Cupa Spaniei, învinsă de Novelda, din a treia divizie, eliminată din Liga Campionilor, pe locul 12 în Primera, la 24 de puncte de Real Madrid. Duminică, ultima picătură. O victorie transformată într-un excelent avantaj pentru eternul rival, Real Madrid. A fost 2-1 acasă cu Real Sociedad, Saviola şi Kluivert înscriind în acelaşi meci după exact un an de pauză. Cum şi La Coruna a pierdut, mult mai rău, 0-3 la Mallorca, "regele" madrilen nu va mai rata probabil titlul, ca anul trecut. Chiar dacă distanţa e mică deocamdată, doar 4 puncte faţă de Sociedad, şi mai sînt încă 7 etape de disputat, Real joacă prea frumos pentru a-i rezista cineva. Aşa s-a întîmplat şi duminică, la 3-1 în deplasare cu FC Sevilla. Dar Zidane nu e mulţumit: "E încă loc de mai bine". *(Theodor Jumătate)*

ANGLIA

Şi mai aproape de titlu

Prea siguri că vor fi campioni, "tunarii" lui Arsenal vor încheia probabil sezonul pe locul 2: după Man. United. Sîmbătă, francezii lui Wenger au condus cu 2-0 la Bolton şi, sperînd într-o altă victorie şi în restanţa cu Southampton, se vedeau deja revenind în frunte. Cu Premier League la picioare, al doilea an la rînd. Însă au fost egalaţi, sînt tot pe locul 2, iar diferenţa e de 5 puncte. Restanţa nici nu mai contează. Deşi l-a rugat pe prietenul Hoddle, managerul lui Tottenham, să-l ajute învingînd pe Manchester acasă, Wenger n-a reuşit să-şi atingă scopul. United a fost prea bună pentru Tottenham. A cîştigat cu 2-0. Scholes a deschis scorul şi Van Nistelrooy a închis meciul: a fost al 40-lea gol marcat de olandez în acest sezon. Ce spune Alex Ferguson? "Nu trebuie decît să ne cîştigăm meciurile". Cu Charlton, pe "Old Trafford", şi cu Everton la Liverpool. *(Theodor Jumătate)*

DIVERSE

ITALIA - Etapa a 30-a

Atalanta - AC Torino 2-2
(Doni 76, 90 penalty - Donati 22, 89)

AS Roma - AC Milan 2-1
(Cassano 61, Tommasi 76 - Tomasson 81)

Bologna - Chievo 1-1
(Signori 2 - Della Morte 90)

Como - Modena 0-0

Empoli - Udinese 1-1
(Di Natale 86 - Pinzi 56)

Juventus - Brescia 2-1
(Del Piero 9, 86 - Appiah 83)

Piacenza - Perugia 5-1
(Di Francesco 5, Campagnaro 36, 63, Hubner 41, C. Ferrarese 80 - Ze Maria 50)

Reggina - Parma 0-0

Inter Milano - Lazio 1-1
(Crespo 43 - S. Inzaghi 78)

CLASAMENT

1	Juventus	67p	(57-22)
2	Inter	59p	(58-34)
3	Milan	55p	(48-24)
4	Lazio	53p	(51-29)
5	Parma	49p	(48-31)
6	Chievo	48p	(41-32)
7	Udinese	44p	(31-33)
8	AS Roma	42p	(48-41)
9	Perugia	39p	(36-42)
10	Bologna	38p	(36-39)
11	Brescia	37p	(32-33)
12	Modena	36p	(26-41)
13	Empoli	35p	(34-42)
14	Reggina	31p	(30-47)
15	Atalanta	30p	(30-44)
16	Piacenza	26p	(35-52)
17	Como	21p	(25-49)
18	AC Torino	20p	(21-52)

Serie B

Etapa a 32-a: Ancona - Ascoli 1-1, Bari - Messina 1-0, Cagliari - Triestina 2-0, Catania - Vicenza 2-1, Livorno - Lecce 1-2, Napoli - Salernitana 2-1, Ternana - Palermo 0-0, Venezia - Cosenza 0-2, Verona - Genoa 2-2. Partida Sampdoria - Siena s-a disputat aseară.

Clasament: 1. Sampdoria 57p, 2. Ancona 54p, 3. Siena 53p, 4. Lecce 52p... 8. Palermo 45p... 16. Genoa 35p.

SPANIA - Etapa a 31-a

Bilbao - Betis 3-1
(J. Etxeberria 35, Urzaiz 40, Ezquerro 45 - Fernando 26)

Atletico - Osasuna 0-1
(Ivan Rosado 43)

Valencia - Alaves 3-0
(Reveillere 32, Rufete 56, Aimar 67)

Rayo - Espanol 0-3
(Milosevici 37, 47, Roger 56)

Celta Vigo - Valladolid 0-0

Malaga - Santander 2-2
(Dely Valdes 61, 71 - Javi Guerrero 58, Regueiro 83)

Huelva - Villarreal 5-0
(Raul Molina 33 penalty, Viqueira 46, 73, Pernia 83, Quique Romero 87)

Mallorca - La Coruna 3-0
(Eto'o 3, 64, Riera 13)

FC Sevilla - Real Madrid 1-3
(Gallardo 39 - I. Helguera 24, Zidane 54, Morientes 87)

FC Barcelona - Real Sociedad 2-1
(Saviola 13, Kluivert 24 - Nihat 80)

CLASAMENT

1	Real Madrid	64p	(70-33)
2	Sociedad	60p	(58-40)
3	La Coruna	60p	(52-36)
4	Valencia	53p	(46-24)
5	Celta	52p	(36-24)
6	Malaga	42p	(39-35)
7	FC Sevilla	42p	(29-28)
8	Betis	42p	(42-44)
9	Atletico	41p	(43-40)
10	Bilbao	41p	(47-51)
11	Mallorca	41p	(37-46)
12	FC Barcelona	40p	(49-42)
13	Santander	37p	(40-48)
14	Espanol	36p	(38-42)
15	Valladolid	36p	(28-33)
16	Villarreal	36p	(31-42)
17	Osasuna	33p	(28-38)
18	Huelva	33p	(33-50)
19	Alaves	30p	(31-55)
20	Rayo	27p	(26-52)

Segunda Division

Etapa a 33-a: Albacete - Levante 2-2, Leganes - Murcia 0-1, Eibar - Almeria 2-0, Xerez - Ferrol 1-1, Numancia - Oviedo 4-2, Elche - Compostela 3-1, Badajoz - Getafe 1-2, Gijon - Tenerife 2-1, Terrassa - Zaragoza 0-2, Ejido - Cordoba 2-1, Las Palmas - Salamanca 2-1.

Clasament: 1. Murcia 62p, 2. Albacete 61p, 3. Zaragoza 59p... 10. Getafe 43p... 14. Salamanca 39p, 15. Numancia 39p... 17. Cordoba 37p.

ANGLIA - Etapa a 36-a

Bolton - Arsenal 2-2
(Djorkaeff 74, Keown 84 autogol - Wiltord 47, Pires 56)

Birmingham - Middlesbrough 3-0
(Dugarry 18, Clemence 40, Lazaridis 80)

Charlton - Southampton 2-1
(Parker 32, Lisbie 50 - Beattie 90)

Chelsea - Fulham 1-1
(Goma 39 autogol - Boa Morte 66)

Everton - Aston Villa 2-1
(K. Campbell 59, Rooney 90 - Allback 49)

Leeds - Blackburn 2-3
(Viduka 21, Smith 90 - Dunn 38 penalty, Andy Cole 69, Todd 78)

Sunderland - Newcastle 0-1
(Solano 43 penalty)

West Bromwich - Liverpool 0-6
(Owen 15, 49, 61, 67, Baros 47, 84)

Manchester City - West Ham 0-1
(Kanoute 81)

Tottenham - Manchester United 0-2
(Scholes 69, Van Nistelrooy 90)

CLASAMENT

1	Man. United	77p	(68-32)
2	Arsenal	72p	(73-38)
3	Newcastle	65p	(60-46)
4	Chelsea	64p	(66-36)
5	Liverpool	64p	(59-37)
6	Everton	59p	(47-45)
7	Blackburn	56p	(47-42)
8	Tottenham	50p	(50-53)
9	Charlton	49p	(44-51)
10	Southampton	48p	(41-40)
11	Man. City	48p	(45-52)
12	Birmingham	47p	(39-46)
13	M'Brough	46p	(42-41)
14	Aston Villa	42p	(40-44)
15	Fulham	42p	(38-50)
16	Leeds	41p	(52-54)
17	Bolton	40p	(39-50)
18	West Ham	38p	(39-57)
19	Bromwich	24p	(26-62)
20	Sunderland	19p	(21-60)

GERMANIA - Etapa a 30-a

Hamburg - Nurnberg 4-0
(Fukal 36, Romeo 44, Mahdavikia 55, Takahara 76)

Wolfsburg - Bayern Munchen 0-2
(Elber 59, Pizarro 83)

Hertha Berlin - Hannover 2-0
(Luizao 10, Marcelinho 44 penalty)

Stuttgart - Hansa Rostock 1-1
(Meissner 27 - Hill 59)

Schalke - Bochum 1-2
(Varela 28 - Christiansen 23, Buckley 89)

Monchengladbach - Leverkusen 2-2
(Demo 6, Skoubo 89 - Bierofka 17, Berbatov 48)

Munchen 1860 - Dortmund 0-0

Bielefeld - Cottbus 2-2
(Dabrowski 56, Wichniarek 58 - Gebhardt 1, 40)

Kaiserslautern - Bremen 1-0
(Klose 65 penalty)

CLASAMENT

1	BAYERN	66p	(61-20)
		campioană	
2	Stuttgart	53p	(48-35)
3	Dortmund	52p	(44-23)
4	Hertha	51p	(45-31)
5	Hamburg	48p	(39-34)
6	Schalke	46p	(43-33)
7	Bremen	43p	(43-43)
8	Wolfsburg	41p	(33-36)
9	Munchen 1860	39p	(37-44)
10	Kaiserslautern	38p	(38-37)
11	Bochum	37p	(46-51)
12	Bielefeld	36p	(33-36)
13	Hannover	36p	(41-53)
14	Rostock	35p	(29-35)
15	M'Gladbach	34p	(33-41)
16	Leverkusen	31p	(39-51)
17	Nurnberg	30p	(30-51)
18	Cottbus	25p	(31-59)

FRANŢA - Cupă, semifinale

AJ Auxerre - Stade Rennes 2-1
(D. Cisse 41, 90 - Sorlin 62)

Paris St. Germain - Bordeaux 2-0
(Ronaldinho 21, 80)

Finala Auxerre - PSG se va disputa pe 31 mai, la Paris.

BELGIA

Etapa a 30-a: Lierse - FC Bruges 1-1, La Louviere - Anvers 1-1, Germinal - Charleroi 1-1, Westerlo - Standard 2-3, Malines - Genk 2-6, Beveren - La Gantoise 0-3, St. Trond - Mons 3-4, Lokeren - Anderlecht 0-5, Lommel - Mouscron 0-5 (forfait oaspeţi).

Clasament: 1. Bruges 77p, 2. Anderlecht 68p, 3. Lokeren 61p, 4. Lierse 56p... 9. Mons 45p.

OLANDA

Etapa a 29-a: Waalwijk - Tilburg 3-1, De Graafschap - PSV 1-6, Heerenveen - Vitesse 2-2, Twente Enschede - Excelsior Rotterdam 1-0, Alkmaar - Ajax 1-3, Feyenoord - Roosendaal 1-0, Groningen - Breda 0-0, Nijmegen - Utrecht 1-2.

Clasament: 1. PSV Eindhoven 76p, 2. Ajax 68p, 3. Feyenoord 67p.

TURCIA

Etapa a 29-a: Ankaragucu - Diyarbakir 3-1, Denizli - Kocaeli 1-2, Elazig - Beşiktaş 0-1, Fenerbahce - Samsun 1-1, Altay - Genclerbirligi 3-3, Trabzon - Goztepe 0-0, Gaziantep - Istanbulspor 4-3, Malatya - Bursa 4-2, Galatasaray - Adana 2-2.

Clasament: 1. Beşiktaş 70p, 2. Galatasaray 67p, 3. Genclerbirligi 64p.

PORTUGALIA

Etapa a 29-a: Sporting Lisabona - Beira Mar 1-1, Belenenses - Maritimo 3-1, Braga - Benfica 1-3, Moreirense - Gil Vicente 2-1, Varzim - Leiria 0-2, Pacos Ferreira - Nacional Madeira 3-3, Santa Clara - Setubal 1-0.

Clasament: 1. FC Porto 75p (28j), 2. Benfica 65p, 3. Sporting 54p... 17. Coimbra 27p.

SCOŢIA

Etapa a 34-a: Rangers - Celtic 1-2, FC Dundee - Kilmarnock 0-1, Aberdeen - Livingston 1-0, Dundee United - Hibernian 1-2, Dunfermline - Hearts 0-1, Partick - Motherwell 3-0.

Clasament: 1. Rangers 87p, 2. Celtic 82p (33j), 3. Hearts 60p.

AUSTRIA

Etapa a 31-a: Pasching - Sturm Graz 2-3, Karnten - Ried 4-1, Rapid Viena - Bregenz 1-1, Salzburg - Admira Wacker 0-0, Grazer AK - Austria Viena 1-2.

Clasament: 1. AUSTRIA VIENA 68p (campioană), 2. GAK 47p, 3. Pasching 46p.

ELVEŢIA

Play-off, etapa a 8-a: Wil - FC Zurich 1-0, Young Boys Berna - FC Basel 2-0, Grasshopper Zurich - Neuchatel Xamax 2-2.

Clasament: 1. Grasshopper 43p, 2. Basel 40p, 3. Young Boys 31p.

UCRAINA

Etapa a 22-a: Lvov - Dnepr 1-0, Odessa - Harkov 1-0, Mariupol - Arsenal Kiev 0-0, Metalurg Doneţk - Simferopol 2-0, Aleksandria - Zaporoje 2-1, Obolon Kiev - Şahtior 0-1, Poltava - Dinamo Kiev 1-2, Krivoi Rog - Luţk 0-1.

Clasament: 1. Şahtior 56p, 2. Dinamo Kiev 52p, 3. Arsenal 45p.

UNGARIA

Play-off, etapa a 4-a: Siofok - MTK 4-2, Ujpest - Debrecen 0-3, Ferencvaros - Gyor 1-0.

Clasament: 1. Ferencvaros 57p, 2. MTK 53p, 3. Debrecen 44p.

CEHIA

Etapa a 25-a: Liberec - Slavia Praga 0-0, Bohemians - Jablonec 1-1, Brno - Ostrava 1-0, Ceske Budejovice - Blsany 0-0, Olomouc - Pribram 0-0, Teplice - Zlin 1-2, Sparta Praga - Hradec Kralove 2-0.

Clasament: 1. Sparta 58p, 2. Slavia 51p, 3. Liberec 43p.

SERBIA/MUNTENEGRU

Etapa a 28-a: Niksici - Kula 3-1, Mogren Budva - OFK 0-3, Rad - Partizan 1-0, Zemun - Pljevlja 2-0, Steaua Roşie - Vojvodina Novi Sad 1-0, Sartid Smederevo - Obilici 2-0, Zeleznik - Zeta Golubovci 3-1, Cukaricki - Ivanjica 1-0, Radnicki Nis - Obrenovac 0-1.

Clasament: 1. Partizan 71p, 2. Steaua Roşie 58p, 3. OFK 53p.

CROAŢIA

Play-off, etapa a 4-a: NK Zagreb - Kamen Ingrad 3-3, Dinamo Zagreb - Cibalia 3-0, Hajduk Split - Varteks Varazdin 1-0.

Clasament: 1. Dinamo Zagreb 66p, 2. Hajduk 62p, 3. Varteks 48p.

POLONIA

Etapa a 23-a: Legia - Katowice 3-0, Wisla Cracovia - Amica Wronki 1-1, Pogon Szczecin - Odra 1-7, Ruch Chorzow - Widzew Lodz 1-2, Zaglebie Lubin - Plock 1-1, Zabrze - Ostrowiec 2-0, Grodzisk - Polonia Varşovia 2-0, Garbarnia - Lech Poznan 1-2.

Clasament: 1. Wisla Cracovia 50p, 2. Odra Wodzislaw 49p, 3. Groclin Grodzisk 48p.

TENIS

Bunicul de fier

La 33 de ani, Andre Agassi s-a reîntors pe tronul ATP. E cel mai vîrstnic jucător din istorie care reuşeşte acest lucru

Luminiţa Paul

Cînd loveşte mingea, ochii i se umplu de o strălucire sardonică. E ca şi cum mica sferă galbenă, cu puful ei cu tot, se transformă pentru o clipă în cel mai crud inamic. O dată racheta scăpată de tremurul din urma impactului, privirea se schimbă. Devine atentă, ca a unui animal de pradă. Apoi iar sardonică. Şi iar atentă. Alternanţa stărilor îi face bine lui Andre Agassi. Chiar cînd nu începe cu dreptul un meci, aşa cum i s-a întîmplat şi duminică, în finala de la Houston, în faţa lui Andy Roddick. Încet-încet, îşi regăseşte cadenţa. Şi rostul pe teren.

A pierdut primul set, le-a cîştigat pe următoarele două, 3-6, 6-3, 6-4. Şi a mulţumit în gînd disperării care îl cuprinde în momentele grele şi care, paradoxal, îl împinge spre lumină. Înainte de începerea ultimului act, Agassi ştia că e noul lider al clasamentului ATP. Punctele adunate pînă atunci îi permiteau să-l întreacă pe australianul Lleyton Hewitt, cel care nu mai coborîse de 75 de săptămîni încheiate din fruntea ierarhiei. Totuşi, Andre a vrut să-şi decoreze întoarcerea pe tron cu o izbîndă rotundă. Şi a izbutit.

Întrebat cum se simte să fie din nou numărul unu în lume, Agassi, care împlineşte azi 33 de ani, a răspuns sincer: "Minunat. Uitasem cum e! Dar cred că este rezultatul muncii grele şi al luării deciziilor corecte". Atît. Înapoi la antrenamente. Îl aşteaptă zgura din Europa. Şi Roland Garros-ul.

L-a depăşit pe Năstase

Cu titlul cucerit duminică noapte, Andre Agassi a ajuns la cota 58 în întreaga carieră, trecînd în faţa lui Ilie Năstase, care are 57, în clasamentul tuturor timpurilor. Ierarhia e dominată autoritar de Jimmy Connors (109), iar între primii 10 se găsesc doar doi jucători încă aflaţi în activitate: Pete Sampras (64 de trofee, ultimul obţinut anul trecut, la US Open) şi Andre Agassi, care doar anul acesta a strîns deja patru victorii.

Jucător	Număr titluri
1. Jimmy Connors	109
2. Ivan Lendl	94
3. John McEnroe	77
4. Pete Sampras	64
5-6. Bjorn Borg	62
Guillermo Vilas	62
7. Andre Agassi	58
8. Ilie Năstase	57
9. Boris Becker	49
10. Rod Laver	47

> "Să fii numărul unu în lume înseamnă să faci lucrurile aşa cum trebuie. Dacă îţi pierzi timpul cu mărunţişuri, te trezeşti departe de ţintă"
>
> Andre Agassi

Gulliver - Allsport

REVENIRE ÎN TOP. *Andre Agassi nu mai fusese lider mondial din septembrie 2000*

PATRICK RO
Str. Daniil Bărceanu nr. 10
3400 Cluj-Napoca
tel./fax: 0264-432.221, 0722-249.420
Reprezentant şi importator unic pentru România al firmelor
PATRICK®
KELME
vă oferă
toată gama de articole sportive:
ghete, mingi, jambiere, apărători,
mănuşi, plase porţi, tabele
de marcaj, scaune pentru
stadioane
Căutăm distribuitori în toată ţara.

A înmuiat zgura de acasă

Duminică după-amiază, Carlos Moya (foto) a gustat cu nesaţ din şampania izbînzii după ce s-a impus în turneul de la Barcelona (premii de 1 milion de dolari). Ibericul conducea cu 5-7, 6-2, 6-2, 3-0 cînd adversarul lui din finală, rusul Marat Safin, s-a retras, invocînd oboseala. Astfel, Moya a cîştigat pentru prima dată concursul catalan. Victoria i-a oţelit încrederea în el, cu doar o lună înainte de Roland Garros. Mai mult, Carlos crede că acum e un jucător mult mai valoros decît era în 1998, cînd se impunea la Paris. "Am crescut, mai ales în plan mental", a spus el. "Dar ca să arăt asta, trebuie să mai cuceresc un trofeu de Mare Şlem".

Gulliver - Allsport

RUGBY

Stoica a vizitat Tasmania

Managerul echipei naţionale, Enciu Stoica, a fost ieri în localitatea tasmaniană Launceston. Alături de omologul său namibian, Robert Alexander, el a inspectat condiţiile în care se va desfăşura partida dintre cele două reprezentative din cadrul Cupei Mondiale din Australia, programată pe 30 octombrie. Oficialii au fost încîntaţi de condiţii, namibianul recunoscînd că în toamnă echipa ţării sale va face prima deplasare în afara Africii. Cum Launceston va găzdui doar întîlnirea România-Namibia, locuitorii oraşului au cumpărat deja 5.000 de bilete la meci. Cele două formaţii fac parte din Grupa A a Mondialului, alături de Australia, Irlanda şi Argentina, primele două echipe clasate urmînd să se califice în "sferturi". **(Marian Vişu)**

HANDBAL

Amariei şi Ştecz au luat Cupa Franţei

ESBF Besançon, echipa la care evoluează Carmen Amariei şi Anamaria Ştecz, a cîştigat Cupa Franţei pentru a treia oară în istoria clubului. Duminică, Besançon a trecut fără probleme de Nîmes, *unde apără Elisabeta Roşu, cu scorul* 29-21. Amariei a înscris 3 goluri, iar Ştecz, 4, ultima bucurîndu-se o dată în plus, victoria fiind şi un cadou cu ocazia împlinirii a 26 de ani. ESBF Besançon mai are de îndeplinit două obiective în acest sezon: cucerirea campionatului, al cărui lider este, dar şi a Cupei Cupelor, fiind calificată în finala cu Spartak Kiev. **(Adina Oşan, Cluj)**

Pedepsite de sărbători

Jucătoarele de la Selmont Baia Mare, care vor juca finala Challenge Cup (cu Borussia Dortmund, pe 11 şi 17 mai), nu au avut nici o zi liberă de Paşti. Aceasta a fost reacţia conducerii clubului maramureşean după rezultatul de egalitate (26-26) înregistrat în etapa a 18-a din campionat, în compania penultimei clasate, Poşta Câlnău. În plus, băimărencelor li s-a "tăiat" salariul pe toată luna aprilie şi nu li s-a oferit nici o primă de Paşti. **(Adina Oşan, Cluj)**

GIMNASTICĂ

Incendiu stins de Belu

Duminică, din cauza unui scurtcircuit, camera Silviei Stroiescu, componentă a lotului olimpic de la Deva, a fost cuprinsă de flăcări. "Octavian Belu a fost personajul principal al incidentului. El a reuşit să stingă incendiul cu unul din extinctoarele din cămin, însă camera este scrum. Eu am sunat pompierii, dar nu m-au crezut. Asta pentru că în această perioadă au fost destule apeluri false. Bine că nu a fost rănit cineva!", a mărturisit antrenoarea Mariana Bitang. Incendiul a izbucnit din cauza suprasolicitării instalaţiei electrice prin folosirea aparatului de aer condiţionat. "Şi pentru că dezastrul din cameră parcă nu ar fi suficient, a trebuit să ne mutăm pînă cînd se înlocuieşte circuitul electric. Din 16 camere, acum stăm în 5, în vechiul cămin", a adăugat Bitang.

INFO

ATLETISM / IULIA OLTEANU a ocupat duminică locul al doilea al semimaratonului de la Ivry, cu timpul de o oră, 12 minute şi 56 de secunde. Ionela Vasile a terminat pe poziţia a patra, fiind cronometrată în 1h 14:12. Cîştigătoarea probei a fost atleta din Kenya Anne Kibor Jelagat, cu timpul de 1h 12:21. În proba masculină s-a impus compatriotul ei John Kyalo, după o oră şi 51 de secunde.

TENIS / ROMÂNIA a retrogradat din prima grupă valorică a zonei Euro-Africane a Cupei Federaţiei, după ce a pierdut cu 2-1 întîlnirea de vineri cu selecţionata Danemarcei. Echipa noastră, formată din Magda Mihalache şi Edina Gallovits, a pierdut astfel toate meciurile Grupei C, din care au mai făcut parte Africa de Sud, Ucraina şi Danemarca, ocupînd în final ultimul loc. Alături de România au mai retrogradat în grupa a doua valorică reprezentativele *Luxemburgului, Georgiei, Marii Britanii şi Irlandei.*

BASCHET / JUCĂTORII de la West Petrom Arad au avut doar două zile libere pentru petrecerea Sărbătorilor de Paşte. Ei au revenit la pregătiri ieri, avînd programat un antrenament după-amiază. Calificaţi în semifinalele playoff-ului, după ce au eliminat CSU Sibiu, elevii lui Ofer Berkovich vor juca prima partidă cu Rompetrol pe 2 mai, în Bucureşti. Următoarele două meciuri ale semifinalei sînt programate la Arad, iar ultimele două, dacă mai este cazul, din nou în Capitală (16-17 mai). **(Adina Oşan, Cluj)**

Eştimarfă! Teduc eu...
100 Ford Motor Company, 100 de ani
FordTransitConnect
dotat cu tehnologie TDCi
FordTransitConnect SWB
cu ampatament scurt şi acoperiş normal
FordTransitConnect LWB
cu ampatament lung şi acoperiş înălţat
FordTransitConnect LWB
uşi cu deschidere 180 de grade

Ford**Transit Connect** a câştigat fără drept de apel titlul **International Van of the Year 2003**, detaşându-se în faţa celorlalţi candidaţi datorită calităţilor sale extraordinare. Securitatea activă şi pasivă, confortul şoferului, ergonomia şi funcţionalitatea instrumentelor de bord, flexibilitatea spaţiului de încărcare, costurile scăzute de întreţinere şi intervalul mare între reviziile tehnice au fost atu-urile câştigătorului din acest an. Colegul său, Ford**TourneoConnect**, combină toate aceste calităţi cu un spaţiu extrem de generos pentru o familie de până la 5 persoane, fiind prima certitudine a vacanţei tale. Pentru a te ajuta să câştigi timp şi bani, reţeaua de dealeri Ford îţi pune la dispoziţie o **ofertă specială de finanţare în leasing**, în colaborare cu firma **Motoractive**, valabilă între 10 aprilie- 30 mai 2003:
avans începând de la 15%, o perioadă de la 1 la 4 ani şi o dobândă de numai 11.5%.
Vino la dealerul tău Ford pentru a te convinge cât de uşor a devenit transportul de marfă!
Garanţia Ford pentru autovehiculele comerciale este de 18 luni cu limită de 100.000 de kilometri, existând posibilitatea extinderii la 3 ani.

Dealeri Ford: BUCUREŞTI Romcar Service Expoziţiei 021.224.48.00, Buzeşti 021.211.89.11, **Auto Ford**, 021.410.68.00; **B.D.T.**, 021.224.53.57; **ALBA-IULIA** 0258.810.769; **ARAD** 0257.34.88.94; **BACĂU** 0234.188.719; **BAIA MARE** 0262.216.664; **BÂRLAD** 0235.412.497; **BOTOŞANI** 0231.53.92.22; **BRAŞOV** 0268.337.373; **BUZĂU** 0238.718.699; **CLUJ-NAPOCA** 0264.438.123; **CONSTANŢA** 0241.698.044; **FOCŞANI** 0237.212.161; **GALAŢI** 0236.472.862; **IAŞI** 0232.277.626; **MIERCUREA-CIUC** 0266.317.331; **ORADEA** 0788.595.423; **PIATRA NEAMŢ** 0233.21.32.53; **PITEŞTI** 0248.216.828; **PLOIEŞTI** 0244.51.61.01; **RÂMNICU VÂLCEA** 0250.730.013; **SATU MARE** 0261.713.541; **SIBIU** 0269.22.88.88; **SLATINA** 0249.434.633; **SUCEAVA** 0230.551.455; **TG. MUREŞ** 0265.250.770; **TIMIŞOARA** 0256.285.386

FordTransitConnect
finanţat de MOTORACTIVE S.A.
designed for living
engineered to last
Ford

Ca să
construim împreună
CREDIT
Credite pentru cumpărarea de locuinţe, terenuri sau construcţii de imobile cu destinaţia de locuinţe sau agrement, inclusiv modernizări şi amenajări.

Creditul se acordă în lei sau valută, pe o perioadă cuprinsă între 1 şi 10 ani, cu un avans depus de beneficiar din fonduri proprii de minim 30%.

Creditul poate fi garantat inclusiv cu imobilul care face obiectul creditării.

BT BANCA TRANSILVANIA
www.bancatransilvania.ro

Avînd meciuri ușoare în ultimele șapte etape, Petrolul și Apulum au șanse mari de a promova direct

PRO SPORT ANALIZĂ

Dacă în B2 nu retrogradează nimeni după ce Gilortul și UMT s-au retras, în B1 Foresta și Rulmentul sînt și ele condamnate

De RAMONA MÎNZAT și ALEXANDRU BANU

CINE OPREȘTE PE APULUM?

După un retur în care au obținut 19 puncte din 21 posibile, jucătorii lui Aurel Şunda au 8 puncte avans şi un joc în minus, putîndu-se deja considera în "A"

SALT SPRE "A". *Jucătorii lui Apulum au plonjat în noroi vinerea trecută, la finalul meciului de la Hunedoara, unde victoria cu 5-3 le-a mai dat un avînt spre primul eşalon*

Foto: REMUS SUCIU

Lider autoritar încă din primele etape, Apulum s-a dovedit echipa cea mai constantă din seria vestică. Echipa lui Aurel Şunda mai are de trecut două hopuri, partidele de pe teren propriu cu Olimpia şi Gaz Metan, în timp ce meciul de la Zlatna se anunţă o formalitate în condiţiile în care Minaur şi Apulum au acelaşi sponsor, Ampelum SA.

Cursa pentru baraj, la care participă FC Oradea, Gaz Metan şi Olimpia, este mult mai aprinsă. Pentru sătmăreni decisivă este partida de sîmbătă, de la Mediaş, în eventualitatea unei înfrîngeri ei ieşind din calcule. Bihorul şi Mediaşul vor avea meciul direct în etapa a 28-a, oficialii celor două grupării considerînd că Olimpia nu contează în lupta pentru locul 2.

Cale liberă Petrolului. În Seria B1, programul ultimelor etape indică Petrolul drept favorită la locul întîi. Cu 4 puncte avans, "găzarii" nu vor întîlni nici o contracandidată pînă la final, iar în deplasarea de la Piteşti vor evolua împotriva unei formaţii avînd acelaşi sponsor ca şi ei, Petrom.

Poziţia ploieştenilor poate fi ameninţată doar de cei de la Gloria, însă buzoienii trebuie să rezolve problema datoriilor de peste 30.000 de dolari la jucători. Rivala celor din Crîng în lupta pentru locul 2, FC Oneşti, a cîştigat etapa trecută cu 2-1 la Unirea Focşani într-un meci suspect.

Moldovenii ar putea învinge fără probleme şi în faţa unor formaţii sărace cum sînt Metalul Plopeni, Cimentul Fieni şi Dacia Unirea Brăila, însă totul se va decide în ultima etapă, cînd Gloria şi FC Oneşti vor juca la Buzău "derbyul barajului".

Mariana Nicolesco
Connex
Go!
Kamarad
myX
Xnet
Toţi am avut odată 6 ani.
Şi viitorul înaintea noastră.
primii 6 ani din viitor
CONNEX
viitorul sună bine
www.connex.ro

CLASAMENT SERIA B1

1. Petrolul	23	14	4	5	30 - 18	46p	(+10)
2. Gloria Buzău	23	12	6	5	31 - 21	42p	(+9)
3. FC Oneşti	23	12	3	8	40 - 26	39p	(+6)
4. Midia Năvodari	23	11	4	8	35 - 36	37p	(+4)

Revenirea Petromului

Retrogradată în vară, Petrolul a pierdut sprijinul Petromului, care a decis să finanţeze Astra. Fosta campioană a României în '58,'59 şi '66 a început actualul sezon din ipostaza de echipă-satelit a Astrei. Convingîndu-se că suporterii ploieşteni nu vor accepta împingerea în plan secund a Petrolului, considerată dintotdeauna echipa-fanion a oraşului, societatea petrolieră a redevenit în iarnă susţinător principal al "lupilor galbeni", punîndu-le la dispoziţie cel mai mare buget din Divizia B: 850.000 dolari. Acum Petrolul e superfavorit la promovare.

PETROLUL 46p

et.24 Bucovina ......(d)
25 Midia ....(a)
26CSM Medgidia ..(d)
27 Internaţional ....(d)
28 "Poli" Iaşi ......(a)
29 Electromagnetica (d)
30 Unirea Focşani ..(a)

GLORIA BUZĂU 42p

et.24 Electromagnetica (a)
25 Unirea Focşani ..(d)
26 Metalul Plopeni .(a)
27 Cimentul Fieni ..(d)
28 Foresta ....(a)
29 Dacia Unirea ....(d)
30 FC Oneşti ......(a)

FC ONEȘTI 39p

et.24 Metalul Plopeni ..(a)
25 Cimentul Fieni ..(d)
26 Foresta ....(a)
27 Dacia Unirea ....(d)
28 Internaţional ....(a)
29 Inter Gaz ......(a)
30 Gloria Buzău ...(d)

Banii Oneştiului sau forma Buzăului?

Bătălia pentru locul 2 în Seria B1 se va da între Gloria Buzău şi FC Oneşti. Deşi nou promovaţi şi cu o situaţie economică grea, buzoienii, conduşi de Viorel Ion, au reuşit un retur de excepţie, 17 puncte din 24. Ei vor avea de înfruntat puterea financiară a Oneştiului, echipa influentului om de afaceri şi membru PSD, Corneliu Iacubov. Fosta formaţie a lui Nicolae Puiu beneficiază de unul din cele mai mari bugete, 450.000 de dolari, iar victoria cu cîntec de la Focşani, 2-1, arată că nu pare să lase nimic la voia întîmplării.

CLASAMENT SERIA B2

1. Apulum Alba Iulia	21	16	3	2	48 - 15	51p	(+21)
2. FC Oradea	22	13	4	5	40 - 19	43p	(+10)
3. Gaz Metan	22	13	4	5	32 - 13	43p	(+10)
4. Olimpia Satu Mare	21	12	4	5	36 - 22	40p	(+7)
5. Ind. Sîrmei C.Turzii	21	9	9	3	30 - 17	36p	(+3)

DE LA LIMONIU LA MĂLUŞEL

Timp de 7 ani, cît la conducerea lui Apulum s-a aflat Ioan Mărginean, formaţia era văzută ca una băgată adînc în mlaştina meciurilor strategice. În sezonul 1991-92, pe cînd "Limoniu" era jucător, Apulum a fost implicată în scandalul "Haina de blană", cînd, în urma unei tentative de aranjare a unui meci, a fost penalizată cu 8 puncte. Din 2002, clubul este finanţat de Ampelum Zlatna, societate condusă de Viorel Măluşel, care, alături de autorităţile locale, asigură bugetul de 450.000 de dolari al grupării.

APULUM 51 p (21j)

et.24 Extensiv ....(a)
25 I. S. Cîmpia Turzii .(d)
26 "U" Cluj ....(a)
27 Minaur Zlatna ...(d)
28 Olimpia Satu Mare (a)
29 CSM Reşiţa ....(d)
30 Gaz Metan .....(a)

Oradea, Mediaş, Satu Mare

După ce vara trecută a cumpărat un loc în "B" de la Tractorul Braşov, Mircea Govor a fixat ca obiectiv Olimpiei revenirea în primul eşalon. Sătmărenii au însă puţine şanse în faţa lui Gaz Metan Mediaş şi a lui FC Oradea, cluburi cu bugete de 500.000 de dolari, aproape duble faţă de cel al trupei lui Govor. În plus, medieşenii şi orădenii beneficiază de doi antrenori, Silviu Dumitrescu, respectiv Ionuţ Popa, cu experienţă în Divizia A.

OLIMPIA 40p (21 j)

et.**24 Gaz Metan ....(d)**
25 FC Baia Mare ..(a)
26 FC Oradea ....(d)
27 CFR Cluj ......(a)
28 Apulum ......(d)
29 ARO Cîmpulung (a)
30 Pandurii Tg. Jiu (d)

FC ORADEA 43 p (22 j)

et.24 "U" Cluj ......(a)
25 Minaur Zlatna ..(d)
26 Olimpia ......(a)
27 CSM Reşiţa ...(d)
28 Gaz Metan ....(a)
29 FC Baia Mare ..(d)
30 stă

GAZ METAN 43p (22 j)

et.**24 Olimpia ......(a)**
25 CSM Reşiţa ...(d)
26 stă
27 FC Baia Mare ..(a)
28 FC Oradea ....(d)
29 CFR Cluj ......(a)
30 Apulum ......(d)

Biblioteca „ASTRA"
— SIBIU —

Răzvan Lucescu răspunde apelului la corectitudine din Ghencea

PRO SPORT
EDIȚIE DE TRANSILVANIA
Director OVIDIU IOANIȚOAIA Anul VII • Numărul 1759 • uri 30 aprilie 2003 • 12 pagini • Preț 8000 Lei

Foto: ProSport

“NU PRIMIM LECȚII DE CINSTE!”

“Cu atît mai puțin de la Steaua”

Vicepreședintele Rapidului replică după ce Victor Pițurcă a cerut liderului să joace corect finalul de sezon, amintind că giuleștenii au cîștigat meciul de la Bistrița, din tur, în condiții lejere și că urmează un nou joc cu Gloria. Ce spun rapidiștii aflați în pagina 3

Dragi cititori, următorul număr al ProSport va apărea sîmbătă, 3 mai!

Divizia A, etapa 25

SÎMBĂTĂ, 3 MAI	
FCM Bacău - FC Național	17:00, TVR 1
U Craiova - Sportul	18:00
“Poli” AEK - Oțelul	18:00
Ceahlăul - FC Brașov	18:00
Astra - UTA	19:00
Dinamo - Farul	20:00
DUMINICĂ, 4 MAI	
FC Argeș - Rapid	17:00, TVR 1
Steaua - Gloria	21:00, ProTV

DERBY

Serea arbitrează FC Argeș - Rapid

Dan Udrea

Capul de afiș al etapei a 25-a a Diviziei A, FC Argeș - Rapid, va fi arbitrat de Ionică Serea (foto). Arbitrul focșănean, în vîrstă de 33 de ani, care a fost golgeterul Diviziei B în sezonul 1993-1994 cu 23 de goluri, pe vremea cînd evolua la Acord Focșani, a renunțat la cariera de fotbalist în 2000, iar un an mai tîrziu a promovat ca arbitru în Divizia A. Contracandidata Rapidului, Steaua, va fi arbitrată în partida cu Gloria de Tiberiu Lajos, astfel că nici una dintre cele două formații care se află în lupta pentru titlu nu va avea la centru arbitru FIFA.

Chivu va discuta cu Mircea Sandu

Decebal Rădulescu

Astăzi, la Kaunas, “naționala” României va întîlni selecționata Lituaniei într-un meci amical transmis în direct, de la ora 18:00, de TV România 1. “Ne aflăm într-o situație grea în preliminarii, dar avem șanse mari de calificare la Euro și trebuie să folosim acest test pentru pregătirea meciului cu Bosnia”, a spus Cristi Chivu, probabilul căpitan al “naționalei”. Chivu a mărturisit că după partida din această seară va încerca un dialog deschis cu Mircea Sandu, după ce a amenințat cu boicotarea convocărilor la lot dacă președintele FRF nu-l debarcă pe Dumitru Dragomir.

Președinții propun să nu mai pice nimeni!

Ioan Viorel

Programată pentru luni, 5 mai, Adunarea Generală a FRF ar putea fi teatrul unei mari surprize. Conform unor surse autorizate, un grup de președinți din Divizia A intenționează să propună în respectiva ședință, prin intermediul Ligii Profesioniste, ca prima divizie să cuprindă, începînd chiar din campionatul viitor, 18 echipe! Asta ar însemna ca la finalul campionatului în curs de desfășurare locurile 13 și 14 să rămînă în Divizia A, iar locurile 15 și 16 să susțină baraj cu locurile 2 din cele două serii ale Diviziei B. După toate probabilitățile, propunerea va veni de la unul dintre cluburile de mijlocul clasamentului, chiar dacă inițiativa a plecat de la Arad. Amănunte în pagina 2.

Daniel Timofte, secund la “Poli”

Dan Popescu
(Timișoara)

Fostul internațional Daniel Timofte a fost cooptat ieri în staff-ul tehnic al echipei “Poli” AEK Timișoara, în funcția de antrenor secund. “Sînt multe probleme de rezolvat la echipă și sper să reușim evitarea retrogradării”, a declarat Timofte I, care n-a semnat încă un contract cu clubul. El va răspunde, alături de turcul Yuksel Yesilova, de pregătirea fizică a echipei. Alte detalii în pagina 5

10 ani departe de Germania

Gulliver - Allsport

Robert Berza

Azi se împlinesc 10 ani de cînd Monica Seles (foto, 29 de ani) a fost înjunghiată de un fan al fostei ei rivale, Steffi Graf, în timpul unui meci din turneul de la Hamburg. Neamțul Guenter Parche a înaintat nestingherit pînă în spatele americancei și i-a înfipt un cuțit lung de 13 centimetri sub umărul stîng. La cîteva zile după incident, Monica a jurat că nu va mai călca niciodată în Germania și pînă azi și-a respectat promisiunea, ea refuzînd inclusiv invitația la Turneul Campioanelor din 2001, organizat la München.

CONCRET

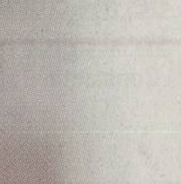

DE
OVIDIU
IOANIȚOAIA

Diversiunea

Multe i se pot reproșa lui Mircea Sandu, nu însă și lipsa de abilitate, ultima dovadă în acest sens constituind-o tentativa de a-i aduce la aceeași masă pe 14 dintre cei mai importanți foști cavaleri ai fluierului, chemați să contribuie, ați ghicit, la scoaterea arbitrajului românesc din impas. Dincolo de tonul cînd melodramatic, cînd amenințător al unor invitații ce insistă asupra eforturilor depuse de președintele FRF ca unii dintre cei 14 să intre pe lista observatorilor UEFA, inițiativa pare lăudabilă și pentru că Mircea Sandu a convocat pentru joia viitoare toate taberele din domeniu. Ca atare, șefii de azi ai CCA, în frunte cu Grigorescu, Neșu și Huzu, ar urma să-i întîlnească pe Gherghe și Porumboiu, situați pe poziții mai degrabă rezervate, dar și pe opozanții Crăciunescu, Igna, Abrudan și Avram, recent excluși, printr-o decizie abuzivă, din rîndul observatorilor interni.

După ce aceștia au reclamat Federația la MTS, care le-a și dat dreptate, e puțin probabil că ei vor fi dispuși să coopereze cu actuala conducere a FRF și CCA deoarece un eventual pact ar însemna un compromis, ba chiar o abdicare. Cu siguranță că președintele cunoaște situația. Spre a lăsa însă impresia că nutrește cele mai bune intenții și, în egală măsură, pentru a cîștiga imagine, a trimis invitațiile amintite, ca să se justifice după aceea, eșecul fiind previzibil, că el a încercat, dar nu s-a putut. Cît Crăciunescu și ceilalți rămîn pe tușă, ce face Mircea Sandu nu e împăcare, ci diversiune.

ovidiu.ioanitoaia@prosport.ro

Max LIFE
25% GRATUIT!
After 100,000 KM your engine needs
Valvoline Max LIFE
SAE 15W-40
Motor Oil
5 Litri pentru prețul a 4!
DACĂ ESTE GRATUIT, NU MERITĂ SĂ-L AI. CORECT? GREȘIT. NU ȘI CU MAXLIFE.
De ce cumperi MaxLife?
Pentru că MaxLife este SINGURUL lubrifiant SPECIAL creat pentru motoarele cu peste 100.000 km.
Premiat de publicația americană “Lubricants World”.
Ofertă valabilă în limita stocului disponibil.
Importator oficial: VALTEC ROMÂNIA SRL, tel.: (021) 233.38.35.
Acest ulei trebuie predat unui colector după utilizare! (HGR nr. 662/12.07.2001)
Valvoline
We make engines feel great!

Pariați pe
WETTPUNKT
Pariați cu cei mai buni!
București
- Calea Victoriei 174, sector 1, în Casino Victoria, tel: 212.51.32
- Drumul Taberei - Str. Brașov nr. 26, sector 6, tel: 725.66.43; 725.64.43
- Piața Muncii - Bd. Mihai Bravu nr.194, sector 2, tel: 326.52.77
- Berceni - Șos. Olteniței 142, bl 4, tel: 332.73.84
- Obor - Șos. Colentina 25, lîngă Teiul Doamnei tel: 243.10.12

S-A DESCHIS! Constanța Str. Mihăileanu 6-8

ADUNARE FRF

Se pregăteşte votul pentru 18 echipe

Mai mulţi preşedinţi de Divizia A vor ca prima ligă să revină din campionatul imediat următor la sistemul cu 18 combatante

Ioan Viorel

Cu mai puţin de o săptămînă înaintea Adunării Generale a FRF, zvonul că mai mulţi preşedinţi din prima divizie intenţionează să facă propunerea ca din campionatul viitor Divizia A să se dispute în formula cu 18 echipe s-a confirmat. Dorinţa lor este ca la finele actualei ediţii, locurile 13 şi 14 să nu mai dea baraj, să promoveze direct formaţiile de pe primul loc din B1 şi B2, iar locurile 15 şi 16 din "A", care urmau să pice direct, să dea baraj cu echipele de pe locul 2 din fiecare serie a Diviziei B.

Surprinzător, iniţiativa n-a plecat de la vreunul dintre cluburi, ci de la reprezentantul firmei de echipament sportiv "Errea" pentru Europa de Est, Florin Bălan, a cărui reprezentanţă în România îşi are sediul la Arad. "Da, eu am avut ideea!", a confirmat acesta pentru ProSport, înainte de a detalia: "Am vorbit cu cei de la UTA, pentru că propunerea asta nu poate veni de la mine, care nu sînt implicat direct în fotbal. Ce au făcut ei mai departe nu ştiu. Oricum, din ce am auzit şi eu, mai multe cluburi ar agrea acest proiect. Iar dacă două treimi din membrii Adunării Generale ar fi de acord, Mircea Sandu nu se poate opune. Pentru că în statutul FRF nu scrie că sistemul competiţional trebuie aprobat cu un an înainte, ci doar că trebuie aprobat de Adunarea Generală". La rîndul său, preşedintele UTA, Călin Chişbora, s-a ferit să confirme implicarea clubului său: "Sincer, am auzit despre varianta asta! Nu putem însă să venim noi cu propunerea, pentru că s-ar spune «ia uite-i şi pe ăştia, vor să-şi salveze pielea!». La fel cum nu poate veni de la o echipă din subsolul Diviziei A. În orice caz, noi am accepta-o fără rezerve".

Strategie. **Susţinătorii proiectului intenţionează ca propunerea să fie făcută de unul dintre cluburile de mijlocul clasamentului, tocmai pentru a fi deasupra oricărei bănuieli privind un interes propriu. Iar principalele argumente care vor fi aduse în sprijinul acesteia vor fi faptul că marile succese ale echipei naţionale au fost obţinute pe vremea cînd prima divizie cuprindea 18 echipe, precum şi acela că rămînerea la sistemul cu 16 echipe ar putea duce la dispariţia fotbalului din Ardeal şi în special a celui din vestul ţării de pe harta Diviziei A. De asemenea, ei mizează pe sprijinul conducătorilor de la Diviziile B şi C, pentru că modificarea sistemului la Divizia A nu ar afecta cu nimic categoriile imediat inferioare.**

Regulamentul interzice modificarea

La capitolul VII al ROAF, articolul 49 Formula de organizare a campionatelor, se scrie că: "Modificarea formulei competiţionale şi a sistemului de promovare-retrogradare pentru diviziile A, B şi C va fi anunţată public cu un an înainte de punerea în aplicare".

Foto: ProSport

În 2000 s-a trecut la 16 echipe

După o perioadă de 27 de ani în care sistemul competiţional nu a suferit schimbări majore, numărul prim-divizionarelor fiind constant de 18, în ediţia 2000-2001 s-a trecut de la 18 la 16 echipe, din care două echipe pică direct în Divizia B, iar două joacă baraj de menţinere în primul eşalon. În primăvara anului trecut Comitetul Executiv a hotărît, din nou, schimbarea sistemului, urmînd ca din sezonul 2003-2004 primele trei eşaloane să arate astfel:

Divizia A

- 16 echipe
- retrogradează echipele clasate pe locurile 14, 15 şi 16
- baremul minim este de 22 de puncte

Divizia B

- 3 serii de cîte 16 echipe
- promovează în Divizia A ocupantele primei poziţii din fiecare serie
- retrogradează în Divizia C ocupantele locurilor 14, 15 şi 16 din fiecare serie
- baremul minim este de 22 de puncte

Divizia C

- 9 serii de cîte 14 echipe
- promovează în Divizia B prima clasată din fiecare serie
- retrogradează în Divizia D echipele clasate pe poziţiile 13, 14, 15 şi 16 din fiecare serie, plus încă 6 echipe clasate pe locul 12 cu cel mai slab punctaveraj
- baremul minim este de 14 de puncte

> **Eu voi vota împotriva schimbării sistemului, pentru că în formula cu 18 echipe vor începe iar blaturile. Acum le e frică să mai facă aranjamente**
>
> Gigi Becali, patron Steaua

> **Sîntem de acord cu 18 echipe, dar să cadă minimum 4. Să retrogradeze şi 5 formaţii, numai să avem un campionat tare ca să facem şi noi faţă competiţiilor europene**
>
> Cristi Borcea, director executiv Dinamo

> **Sistemul cu 16 echipe mi se pare cel mai bun, pentru că a arătat mai multă corectitudine, o agresivitate crescută şi reduce suspiciunile vizavi de meciurile strategice**
>
> Constantin Zotta, secretar general Rapid

> **Dacă se pune problema măririi la 18 echipe din toamnă, Ceahlăul este de acord. Ar fi benefic întrucît fotbaliştii ar avea mai multe jocuri în picioare. Vedeţi că nici în campionatele puternice nu sînt mai puţin de 18 echipe în primul eşalon**
>
> Gheorghe Ştefan, preşedinte Ceahlăul

> **Am să surprind pe mulţi, dar nu sîntem de acord, deşi Oţelul se găseşte într-o situaţie disperată. S-a stabilit ceva, aşa să se termine acest sezon**
>
> Igor Pîrvu, preşedinte Oţelul

> **De mult susţinem că ar fi inspirată revenirea la sistemul cu 18 echipe**
>
> Ioan Horoba, vicepreşedinte Gloria Bistriţa

> **Important e faptul că echipa naţională a obţinut cele mai bune performanţe din istoria sa atunci cînd era în vigoare sistemul cu 18 echipe**
>
> Viorel Ilinca, director general FC Argeş

> **Nouă ne-ar conveni mărirea numărului de echipe în prima ligă, pentru că n-am mai avea emoţii cu retrogradarea. În plus, ar fi păcat ca Aradul şi Timişoara să nu mai joace la anul în «A»!**
>
> Marcel Lică, preşedinte FC Farul

Punctul de vedere al FRF

Kassai spune că nu se poate

Foto: ProSport

Pus în temă cu o eventuală propunere de modificare a sistemului competiţional din partea Ligii Profesioniste, mandatată de cluburi în acest sens, Adalbert Kassai (foto), secretarul general al FRF, a declarat: "Este imposibil să se facă o astfel de propunere, pentru că Adunarea din 5 mai este una Extraordinară, nu Ordinară. Or, la Adunarea Extraordinară nu se poate veni cu nici un fel de propuneri, se discută doar ce este pe ordinea de zi. Iar noi am trimis deja ordinea de zi în teritoriu. Avem, ce-i drept, o Adunare Generală Ordinară în iunie, pentru modificare de statute şi regulamente, dar nici atunci propunerea nu poate fi luată în calcul, deoarece încă de anul trecut s-a stabilit ca viitorul campionat de Divizia A să aibă 16 echipe. Nu se poate schimba ce este deja hotărît, doar pentru că aşa vor unii".

Cu toate astea, conducătorii de club susţin că propunerea poate fi supusă la vot în Adunarea din 5 mai, urmînd a fi inclusă fie la punctul 6 de pe ordinea de zi - "Măsurile ce trebuie întreprinse pe termen scurt, mediu şi lung în vederea îmbunătăţirii activităţii fotbalistice" -, fie la rubrica "Diverse".

Ce spune Liga

VALI ALEXANDRU: "Nimic nu e imposibil!"

Foto: ProSport

Domnule Alexandru, este posibil să se schimbe sistemul?

Am auzit şi noi, la Ligă, de o asemenea propunere. Se pare că vine de la unele dintre cluburile aflate în a doua parte a clasamentului şi care se simt ameninţate de retrogradare. Pentru ca propunerea respectivă să ajungă în faţa votului Adunării Generale trebuie însă urmată o procedură.

Care anume?

În primul rînd cluburile care vor reforma trebuie să fie cel puţin 9, adică mai mult de jumătate. Este necesar ca ele să trimită un memoriu la Ligă, semnat de toţi cei care susţin propunerea, iar noi, la rîndul nostru, o supunem atenţiei Comitetului Executiv, care se va întruni înaintea Adunării Generale. Dacă în Comitetul Executiv se decide că propunerea merită adusă în faţa Adunării Generale, atunci se aduce. În final, Adunarea Generală decide dacă Divizia A revine la sistemul cu 18 echipe. Este însă greu, pentru că anul trecut s-a stabilit sistemul campionatului pînă în 2003 - 2004. Totuşi, nimic nu este imposibil.

Propunerea Craiovei: 20 de formaţii în Divizia A!

Sorin Cîrţu (foto), antrenorul principal al Universităţii, a spus că "sînt de acord şi cu 18 echipe, deşi eu mă gîndisem la un alt sistem. Anume două serii de cîte 10 echipe! Pentru asta, la finele actualei ediţii să promoveze din «B» echipele de pe primele două locuri din fiecare serie, iar cele de pe locul 3 să dea baraj cu formaţiile clasate pe 15 şi pe 16 în «A». În felul acesta s-ar fi făcut 20 de echipe. Le împărţeam în două serii de 10, dar nu pe criterii geografice, ci cu capi de serie. Într-una Steaua, în cealaltă Rapid, într-una Craiova, în cealaltă Dinamo şi tot aşa, ca să fie seriile echilibrate. Jucau un tur şi un retur, deci 18 etape, în toamnă, apoi în primăvară făceam play-off cu primele 5 din fiecare serie şi play-out cu ultimele 5, adică încă 18 etape, un tur şi un retur. Ar fi mult mai bine şi mai interesant, pentru că ar fi mai multe etape şi mai multe derby-uri decît acum, la 30 de etape, cu actualul sistem".

LOCUL DOI NU EXISTĂ

Primul sosit - primul servit.
Înscrie-te la Dunlop Drivers Cup. Fii între primii 6! Apoi participă la finala pe Europa, din Germania. Şi eşti ca şi înscris la finala finalelor! Ai una din trei şanse să ajungi în Mexic. Ieşi primul! Şi vei fi rege. Arată-le că volanul nu-i pentru oricine. Arată ce poţi! Întrece-i pe toţi!

PARTENERI
PLAYBOY TRĂIEŞTE-ŢI VIAŢA!
motor Xtrem
SEAT auto emoción

DUNLOP
CINE CONDUCE, ŞTIE.

Cumpără minimum o anvelopă Dunlop, completează talonul cu datele personale, trimite-l împreună cu copia facturii şi a permisului de conducere la OP 1 CP 2 Bucureşti şi poţi participa la una din cele 3 etape. Primii 6 câştigători ai fiecărei etape ajung în finala pe România.

Perioada: 1 Aprilie-9 Iunie / **Etapele:** Mai, 17-18, Braşov; Mai 31-Iunie 1, Arad; Iunie, 21-22, Bucureşti; Iulie, 19-20, Constanţa (finala)

Nume...Prenume...................................Vârsta.......
Adresa...
Tel/E-mail...
Am permis de conducere de.........ani. (minimum 1 an)
Semnătura...

* Regulamentul oficial este disponibil gratuit la OP1 CP2 Bucureşti. Informaţii despre competiţie se pot afla de luni până vineri între orele 11.00 - 15.00 la tel. 021/224.69.91.
** Sunt de acord ca datele mele personale să fie procesate şi să primesc materiale promoţionale din partea organizatorului şi a partenerilor săi în cf. cu L677/01.

DUNLOP DRIVERS CUP

RAPID

"Să-l cheme la comisie!"

Mircea Rednic spune că antrenorul Stelei, Victor Piţurcă, ar trebui chemat la Ligă după declaraţiile în care dă de înţeles că bistriţenii i-au lăsat în tur pe rapidişti să-i bată

Cristi Zagaradniuc

Giuleştenii s-au declarat surprinşi de atacul pornit de stelişti asupra lor. Antrenorul formaţiei din Ghencea a afirmat în ProSportul de ieri că "în tur Gloria a jucat pe viaţă şi pe moarte cu noi, dar cu ei nu", acuză care i-a enervat pe alb-vişinii.

"Nu înţeleg de ce Piţurcă se leagă de Rapid! Înainte zicea să nu ne mai atacăm, iar acum văd că se ia de noi. Sînt surprins că Liga nu s-a sesizat să-l cheme la comisie, iar dacă ştie ceva să spună. Să declare răspicat dacă noi am făcut vreun blat! Eu o dată am vorbit şi m-au şi amendat. De meciurile în care Steaua a fost ajutată de arbitri a uitat să mai amintească domnul Piţurcă!", a precizat antrenorul formaţiei din Grant.

"Văd că acum, după ce ne-au bătut pe noi cu mare noroc, se şi văd campioni. Steliştii spun că ne-ar fi dominat trei sferturi din meci. Trei sferturi din prima repriză poate, căci partida a avut două părţi, iar în cea secundă mult timp aproape că n-au existat pe teren", a mai spus Rednic.

Vicepreşedintele giuleştenilor, Răzvan Lucescu, susţine că "sînt ultimele meciuri, şi Steaua va folosi toate mijloacele să ne ajungă şi să ia campionatul. Dacă au demnitate, adversarii noştri ar trebui să-şi vadă doar de ceea ce fac la echipa lor. În ultimii ani, Rapid a stat departe de aceste mizerii şi sper că acest lucru e valabil şi pentru ei. Nu ştiu însă dacă aşa a fost în campionatul pe care l-au cîştigat. Nu luăm lecţii de corectitudine de la nimeni, cu atît mai puţin de la Steaua".

Ce spun jucătorii. **Cel mai mirat de atacul din Ghencea a fost căpitanul vişiniilor, Adrian Iencsi: "Dacă începem iar cu măgării d-astea... Rapid a jucat toate meciurile numai pe teren, şi cu Bistriţa, şi cu Steaua, şi cu oricare alta". "Oricine are dreptul să spună ce vrea. Eu am fost pe teren şi ştiu că bistriţenii erau răi-răi, în nici un caz nu ne-au lăsat să batem", a afirmat, la rîndul său, liberoul giuleştean Vasile Maftei.**

Foto: ProSport

ACUZATOR. Rednic vorbeşte de Comisia de Disciplină pentru Piţurcă, dar spune că nu crede în luarea vreunei măsuri

Cîştiguri înjumătăţite

Jucătorii giuleşteni au cîştigat de două ori mai puţini bani în primele nouă etape ale returului faţă de aceeaşi perioadă a primei părţi din campionat. Dacă în meciurile cu Oţelul, Sportul, "Poli", Universitatea Craiova, Dinamo, Astra şi FCM Bacău, în tur, rapidiştii au scos aproape 8.000 de dolari din prime, acum au strîns ceva mai puţin de 4.000 de dolari cu şase etape înainte de final.

ARBITRI

Dragomir: "Avem «centrali» mai buni ca Messina"

Preşedintele LPF, Dumitru Dragomir (foto), a declarat, ieri, referitor la prestaţia arbitrului italian Domenico Messina la derby-ul Rapid - Steaua (1-2), că "a condus bine, însă nu foarte bine. Cred că a exagerat puţin cu cartonaşele. Oricum, în România există cel puţin trei arbitri mai buni ca el: Balaj, Tudor şi Salomir". Dragomir a adăugat că prin aducerea brigăzii străine, "Grigorescu a asigurat liniştea vizavi de corectitudinea meciului dar, pe viitor, ar trebui să folosească arbitri de la noi". **(Dan Udrea)**

Foto: ProSport

Grigorescu nu mai vrea arbitri străini

Nicolae Grigorescu s-a arătat mulţumit de cum a arbitrat Messina la meciul Rapid - Steaua, însă a subliniat că "sper ca arbitrii români să ducă la bun sfîrşit jocurile din etapele care au mai rămas de disputat. Am vrut să cred că excepţia de la regulă va readuce lucrurile pe făgaşul normal şi mi se pare un pic exagerată afirmaţia lui Gigi Becali, care solicită arbitri străini la toate meciurile Stelei". **(Dan Udrea)**

Brigăzile etapei a 25-a

SÎMBĂTĂ, 3 MAI

FCM BACĂU - FC NAŢIONAL

Arbitru A. Heleşteanu (Iaşi). **Asistenţi** A. Oniţă (Constanţa), C-tin Nica (Ploieşti). **Rezervă** L. Csosz (Sf. Gheorghe). **Observatori** V. Alexandru (Ploieşti), Ad. Porumboiu (Vaslui)

U CRAIOVA - SPORTUL

Arbitru Cr. Balaj (Baia Mare). **Asistenţi** M. Savaniu (Sibiu), Fl. Hâncu (Braşov). **Rezervă** V. Berbecaru (Rm. Vîlcea). **Observatori** Al. Popescu (Bucureşti), Oct. Ştreng (Oradea)

"POLI" AEK - OŢELUL

Arbitru S. Corpodean (Alba Iulia). **Asistenţi** T. Constantinescu, C. Fecioru (ambii Bucureşti). **Rezervă** G. Mocean (Cîmpia Turzii). **Observatori** M. C. Ionescu (Bucureşti), M. Neşu (Oradea)

CEAHLĂUL - FC BRAŞOV

Arbitru Al. Deaconu. **Asistenţi** N. Marodin, Ad. Vidan (toţi Bucureşti). **Rezervă** T. Balmuş (Galaţi). **Observatori** N. Pantea (Bucureşti), N. Rainea (Galaţi)

ASTRA - UTA

Arbitru V. Anghelinei (Galaţi). **Asistenţi** I. Mureşan (Timişoara), D. Bărgăoanu (Bucureşti). **Rezervă** V. Bratu (Slobozia). **Observatori** V. Anghel, C-tin Ştefan (ambii Bucureşti)

DINAMO - FARUL

Arbitru S. Altmayer (Timişoara). **Asistenţi** M. Beudeanu (Braşov), D. Diaconu (Bacău). **Rezervă** V. Stănişteanu (Buzău). **Observatori** I. Turculeanu (Craiova), Gh. Moise (Bucureşti)

DUMINICĂ, 4 MAI

FC ARGEŞ - RAPID

Arbitru I. Serea (Focşani). **Asistenţi** I. Onicaş (Zalău), Z. Szekely (Baia Mare). **Rezervă** Gh. Farcaş (Tg. Mureş). **Observatori** V. Filimon, I. Mureşan (ambii Bucureşti)

STEAUA - GLORIA

Arbitru T.Lajos (Timişoara). **Asistenţi** Fl. Buzărnescu, M. Iliescu. **Rezervă** C. Bogdan (toţi Craiova). **Observatori** Al. Boc, D. Petrescu (ambii Bucureşti)

GEORGE COPOS: "Au făcut şedinţă de taină la Lido"

Foto: ProSport

Patronul giuleştenilor, George Copos, e convins că preşedintele Ligii va ajuta Steaua, dînd de înţeles că Dumitru Dragomir a participat ieri la o întîlnire cu cei din Ghencea

Cristi Zagaradniuc

Domnule Copos, mai sînteţi supărat pe Mircea Rednic?

Categoric, nu! Nici n-am fost supărat. Chiar dacă la noi s-au făcut unele greşeli, eu sînt în continuare alături de el. Afirm în continuare că Mircea Rednic este unul dintre cei mai buni antrenori din România, iar acest lucru s-a văzut chiar şi la meciul cu Steaua, în a doua repriză a meciului, cînd echipa noastră a jucat fotbal adevărat.

E o înfrîngere umilitoare pentru echipa dumneavoastră?

Ar fi fost vorba de aşa ceva dacă adversarul ne zdrobea. Or, în nici un caz după acel meci nu poate fi pusă în acest fel problema. Steaua a marcat cu şansă, iar golul lui Claudiu Răducanu a fost genul de reuşită care se vede o dată la cinci ani în Divizia A.

Vă e teamă că pierdeţi titlul?

Văd că toată lumea ne critică, în loc să ne laude că am dat savoare acestui campionat. Glumesc, desigur. Cred că vom fi campioni pentru că avem cea mai bună echipă şi jucăm cel mai bine. De aceea am încredere. Ar fi însă ruşinos să îl pierdem după ce am avut un avans considerabil la startul returului.

În cazul unui eşec, veţi sacrifica antrenorul?

Nu, nu l-aş schimba pe Rednic, am mare încredere în el şi în capacitatea sa.

Credeţi că adversarul dumneavoastră, preşedintele Ligii, Dumitru Dragomir, s-ar putea implica împotriva Rapidului în lupta cu Steaua?

Nu cred, ci ştiu sigur că aşa va fi. Ar trebui să ştiţi cine a fost dimineaţă la Lido, la o şedinţă de taină.

Cine?

Aflaţi, dar nu cred că veţi fi foarte miraţi.

Ce spuneţi de faptul că Piţurcă acuză Rapidul de blat la Bistriţa?

Pe Piţurcă îl apreciez şi ca om, şi ca antrenor, însă acum greşeşte profund şi chiar mă mir că poate face o astfel de afirmaţie. Noi am jucat toate meciurile pe teren, iar la Bistriţa echipa a avut primă dublă.

> "Copos a rămas cu obiceiurile comuniste. Foloseşte minciuna şi diversiunea, cum le folosea şi pe vremea UTC-ului"
>
> Gigi Becali, patron Steaua

Iencsi are entorsă

După ce a pierdut convocarea la echipa naţională din cauza unei accidentări suferite contra Stelei, Adrian Iencsi *(foto)* se află acum sub tratament. Deocamdată, căpitanul vişinii-lor se antrenează separat şi se speră că entorsa suferită la glezna piciorului drept va fi "reparată", pînă duminică, la meciul cu FC Argeş. "Trebuie să ridicăm capul din pămînt şi să batem la Piteşti. Va fi un meci greu, dar nu avem altă variantă", a spus Iencsi.

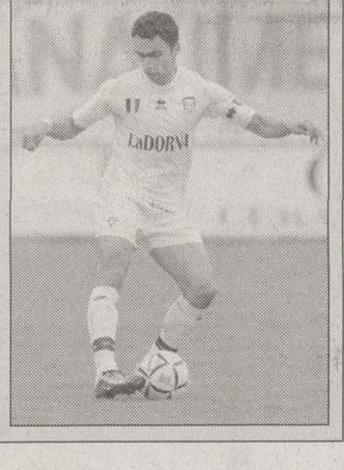

LUCESCU S-A ANTRENAT IERI

Primul antrenament după Paşte al giuleştenilor a fost condus de secundul Marian Rada, "principalul" Mircea Rednic revenind azi în Bucureşti. La şedinţa de pregătire au participat însă vicepreşedintele Răzvan Lucescu şi fostul jucător al Rapidului, Constantin Schumacher, acesta din urmă evoluînd acum în China, la formaţia Yunnan Hongta. *(Andrei Luchian)*

STEAUA

N-are încredere în Pădureanu

Gigi Becali e convins că, împotriva Rapidului, Ceahlăul îşi va apăra corect şansele, dar nu bagă mîna în foc pentru Gloria

Cătălin Ţepelin

După victoria din Giuleşti, care a apropiat Steaua la 5 puncte de lider, Victor Piţurcă a avertizat Rapidul să joace corect ultimele 6 etape, referindu-se în special la meciurile cu Gloria şi cu Ceahlăul.

Ieri, patronul Gigi Becali a comentat şi el suspiciunile care planează asupra acestor două partide ale echipei de sub podul Grant: "Cu Ştefan am vorbit personal şi el e un om care, dacă vrea să facă un aranjament, îţi dă de înţeles că aşa va fi. Dar mie mi-a spus clar: «În Giuleşti joc fotbal, indiferent dacă luăm sau nu primă suplimentară de la Steaua». A fost foarte convingător şi nu-mi fac probleme din partea lui, dar de Pădureanu nu sînt convins. În mod normal, ar trebui să aibă multă ciudă pe Copos, că din cauza lui a pierdut 500.000 de dolari cu Sînmărtean, însă nu pot să-mi dau seama dacă va fi corect. Depinde de mulţi factori, în primul rînd de tăria de caracter a lui Pădureanu. Dacă va fi ceva necurat, vom vedea atunci cu toţii. Îmi dau seama şi eu, care nu mă pricep aşa bine la fotbal, dar specialiştii!".

Reacţia Gloriei. **Preşedintele bistriţenilor, Jean Pădureanu, a evitat să intre în polemică. "Sînt părerile lor. Oricine are dreptul să facă acuzaţii şi nu ştiu dacă în asemenea condiţii merită vreun răspuns. Cît despre cum ne menajăm sau nu noi jucătorii, e treaba noastră, noi nu ne-am băgat în politica altor cluburi". "Vicele" Gloriei, Ioan Horoba, a fost însă mai vehement: "Eu îl credeam pe Piţurcă un tip foarte inteligent, dar văd că sare peste două meciuri şi spune că ştie cum o să jucăm noi în Giuleşti. Dacă zice că a avut Rapidul un meci mai uşor la Bistriţa, înseamnă că a văzut altă partidă la televizor. Să spună ce ştie, să aducă dovezi, să ne pună la stîlpul infamiei. Dacă nu, să nu mai facă astfel de afirmaţii. Să fie sigur că aşa cum vom juca în Ghencea, la fel o vom face şi în Giuleşti. Personal, mi-aş dori să-i încurcăm şi pe Steaua şi pe Rapid, dar să vedem dacă vom putea, pentru că noi sîntem o echipă mică".**

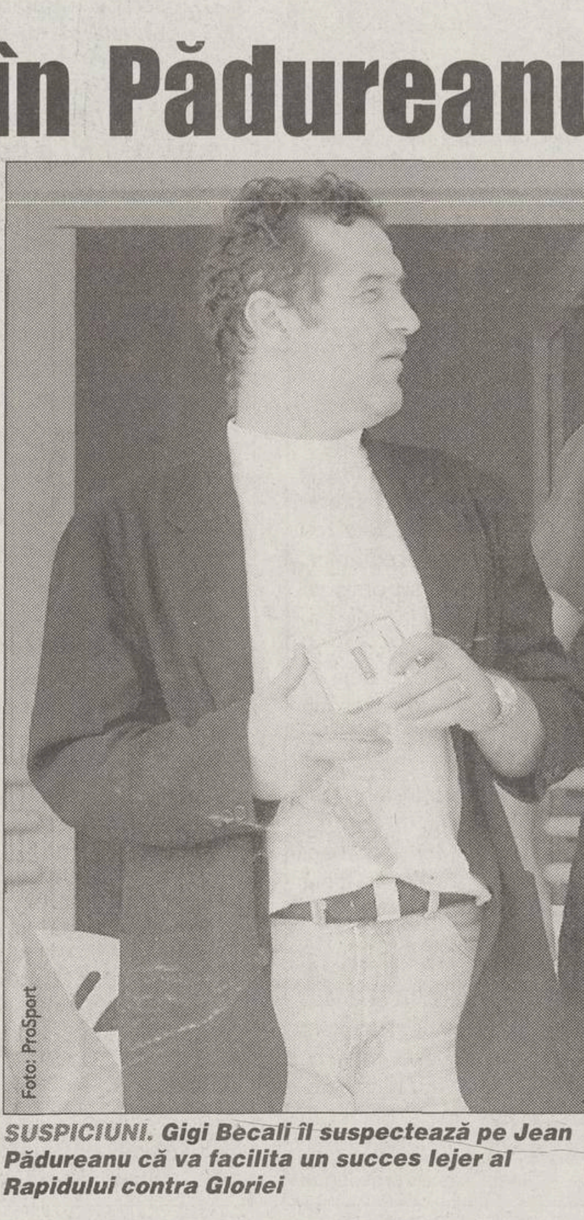
Foto: ProSport

SUSPICIUNI. Gigi Becali îl suspectează pe Jean Pădureanu că va facilita un succes lejer al Rapidului contra Gloriei

Părerile lui MM despre giuleşteni

Preşedintele executiv al Stelei, Mihai Stoica *(foto)*, a comentat declaraţiile lui Dolha, care spusese despre roş-albaştri că "au fost penibili" şi că "au avut noroc, de parcă dorm cîte doi în pat". "Ştiu că ăia care obişnuiesc să doarmă doi în pat îşi dau, de regulă, întîlniri pe sub poduri. Nu ştiu care dintre Steaua şi Rapid e cunoscută drept «echipa de sub pod». Lui Dolha îi înţeleg frustrările. Cînd îl vezi pe Tudor cum apără, e normal să nu mai judeci raţional", a spus MM.

RĂDOI ŞI ALIUŢĂ REMARCAŢI

Sîmbătă, în tribunele Giuleştiului au fost prezenţi reprezentanţi ai Borussiei Dortmund şi ai lui PSV Eindhoven, însoţiţi de fosta glorie a Stelei, Marcel Răducanu, acesta lucrînd acum împreună cu impresarul FIFA Ion Tache. Străinii au fost impresionaţi de Şoavă, Rădoi şi Aliuţă, dar s-au arătat surprinşi că mijlocaşul coordonator al roş-albaştrilor nu rezistă pe teren 90 de minute. Alte două cluburi olandeze, Utrecht şi Vitesse Arnhem, sînt interesate de Claudiu Răducanu, însă conducerea Stelei solicită peste un milion de dolari în contul transferului. *(Cătălin Ţepelin)*

BONUSURI DIFERITE

Patronul stelist Gigi Becali a anunţat că va recompensa toate formaţiile care vor smulge puncte Rapidului în ultimele 6 etape, însă el nu a precizat cuantumul primelor. "Depinde de interesul echipelor. Dacă se bat şi pentru ele, să scape din zona retrogradării, n-o să le dau aşa mulţi bani. Dar dacă n-au nici o grijă şi totuşi luptă corect, cum ar fi, de exemplu, cazul Gloriei Bistriţa, o să primească mult", a spus Becali. *(Cătălin Ţepelin)*

100 de bilete gratuite la meciul Steaua - Gloria

C. STEAUA
ARMATA ULTRA

Înaintea fiecărei etape din acest retur, ProSport pune la bătaie 100 de bilete gratuite, la tribuna I, pentru una dintre cele mai importante partide ale rundei

Întrebarea zilei

În ce zi şi la ce oră se va disputa meciul Steaua - Gloria Bistriţa?

Sună la numărul de telefon

(021) 209.20.02

răspunde la întrebare, apoi spune-ţi numele, prenumele, localitatea, numărul de telefon, seria şi numărul de buletin.

Telefonul anunţat are tarif normal Romtelecom şi funcţionează 24 de ore din 24. Doar azi şi mîine mai poţi suna pentru a cîştiga un bilet la meciul de duminică, 4 mai!

- **Biletele vor fi acordate prin tragere la sorţi. Extragerea se face din toate răspunsurile corecte.**
- **Lista celor 100 de cîştigători va fi publicată sîmbătă şi duminică în ProSport.**
- **În momentul ridicării premiilor, cîştigătorii trebuie să aibă asupra lor şi acest talon.**
- **Dacă organizatorii unui derby ales de ProSport permit intrarea gratuită pe stadion, etapa respectivă de concurs se anulează.**
- **Pentru informaţii suplimentare sunaţi la (021) 205.22.54**

Întrebarea din talonul de mai sus este valabilă şi pentru mîine, zi în care nu apare ProSport. Telefonul anunţat funcţionează nonstop pînă joi. Lista cîştigătorilor va fi publicată sîmbătă şi duminică.

ȘOAPTELE SPORTULUI

"BODYGUARDUL" LUI CHIVORCHIAN

Bistrița, 25 aprilie 2003. Mai e o oră pînă la meciul Gloria - FCM Bacău. Președintele oaspeților, Gheorghe Chivorchian, merge să completeze foaia de joc. În spatele lui, la doi metri, un personaj misterios. Negru ca tăciunele, peste o sută de kilograme, privire încruntată. Chivo urcă la "oficială". Negriciosul după el. Chivo se așază. Grăsanul ocupă și el un loc, imediat în spatele președintelui. "A venit cu bodyguardul după el", șoptesc oficialii bistrițeni, cu uimire. Greșit! Personajul cu alură de luptător de sumo era nimeni altul decît Bogdan Dumitrescu, zis "Butelie", fratele antrenorului principal al Bacăului, căruia bietul Ilie s-a chinuit ani de zile, în zadar, să-i găsească o echipă unde să-și etaleze antitalentul.

FIȚI BINEVENIȚI!

Cam așa s-or fi exprimat oficialii Stelei cînd au auzit numele arbitrului și al unuia dintre asistenții care vor oficia la jocul de duminică al roș-albaștrilor, împotriva Gloriei Bistrița. Nu de alta, dar Lajos i-a lăsat pe moldoveni în 10 oameni la meciul Steaua-FCM Bacău din toamnă și le-a acordat gazdelor două penalty-uri, de l-a adus pe Țiți Dumitriu la un pas de spitalul de nebuni! Privind către una dintre tușe, alt motiv de satisfacție: Florin Buzărnescu, din Craiova. E adevărat, a trecut mult timp de la meciul cu "Poli" Timișoara, din Ghencea, din etapa a doua a campionatului, dar cum să uiți că i-a anulat un gol valabil lui Mihai Nicolae, cînd scorul era încă 0-0?

CRACĂ DE REȘIȚA

În ultimele zile, pe asistentul Nicușor Asandei au început să-l treacă transpirațiile, deoarece tot mai mulți prieteni ai săi au început să vorbească. Și cum domnu' cracă, așa cum i se mai spune prin Banat, are la activ zeci de expediții bahice, Asandei se roagă zi și noapte ca Grigorescu să nu afle că el a fost cel care a întrecut măsura cu băutura, nu Heleșteanu, în seara dinaintea partidei FC Național - FC Argeș. Nu de alta, dar dacă s-ar întîmpla asta, domnul tușier ar părăsi arbitrajul pe ușa din dos, așa cum a făcut-o și ca fotbalist, cînd s-a retras după ce a fost suspendat 2 ani deoarece bătuse un arbitru.

EMOȚII

Relaxarea finală

Numeroși președinți de bine ai Diviziei A, parte a mulțimii mai mari compuse din oamenii de fotbal de bine, s-au gîndit să propună revenirea în timpul sezonului la sistemul cu 18 echipe. Măsura este împotriva regulamentului, în răspărul logicii și contra intereselor pe termen lung ale fotbalului românesc, dar toate acestea n-au nici o importanță cînd e vorba de oameni de bine, gata să se ajute unii pe alții.

Dacă se va vota propunerea, în primele două divizii din România, compuse din trei întreceri separate, A, B1 și B2, vor retrograda direct doar două echipe. În total! Asta pentru că din Divizia A nu va pica direct nimeni, din B2 de asemenea nimeni (Gilortul și UMT s-au retras îndeplinind norma de sacrificate) și abia din B1 vor retrograda două echipe, care și acestea se cunosc: Foresta și Rulmentul.

Imaginați-vă ce suspans va exista acum, cînd au mai rămas de jucat 20% dintre meciuri! Și gîndiți-vă cum se va vicia lupta pentru titlu sau promovare, de vreme ce nimeni nu mai tremură și echipele din subsol pot ceda punctele.

Și dacă nici așa nu va fi toată lumea mulțumită, se poate organiza o licitație, în vară, la finalul căreia să se adauge fiecărei divizii încă 2, 4 sau cîte echipe e nevoie pentru ca Mircea Sandu și Dumitru Dragomir să-și mulțumească electoratul. Abia atunci vom reveni la "fotbalul relaxat", cum numea Jean Pădureanu idealul său de campionat și coșmarul nostru de fiecare zi.

Cătălin Tolontan

catalin.tolontan@prosport.ro

SENSURI

DE
CRISTIAN
GEAMBAȘU

Poliția politică și iudele

Steaua s-a apropiat la 5 puncte de Rapid și în acest moment se poate vorbi fără exagerare despre relansarea luptei pentru titlu. Primul efect colateral al micșorării distanței dintre cele mai bune echipe ale campionatului este agitația celor din Ghencea, care prin vocea lui Pițurcă își suspectează rivala de viitoare implicări în meciuri trucate

Sărbătorile Pascale nu l-au găsit împăcat pe Victor Pițurcă. Norocul s-a întors la el ca fiul risipitor, nu și liniștea. După învierea campionatului, antrenorul stelist a mîncat preparate tradiționale oltenești, a dormit, iar a mîncat, iar a dormit și atunci cînd s-a trezit monstruleții zburdau în voie prin ograda părintească. "Sper ca meciurile din ultimele 6 etape să se dispute în limita fair-play-ului", spune vizibil preocupat omul care l-a împins pe Rednic să facă Paștele ortodox printre protestanții și catolicii belgieni.

Avertismentul lui Pițurcă zboară direct la țintă. În orice caz, mult mai vertical decît jocul lui Oprița. Prin glasul antrenorului, Steaua bănuiește că Rapidul nu se va da în lături de la aranjamente pe final de campionat pentru a-și păstra avansul și poziția de lider. Se face trimitere explicită la locul unde cinstea din fotbalul nostru va fi încă o dată siluită, Bistrița. Simpla evocare a cuibușorului de nebunii al primei divizii induce în subconștientul publicului veridicitatea anunțatei crime.

Conform axiomei pițurciene, cu cît va fi mai dificil meciul Steaua-Gloria, cu atît mai lejer se va dovedi după o săptămînă Gloria-Rapid. Axiomele nu se demonstrează, se enunță, deci ar trebui să ni le însușim necondiționat. Pînă cînd Steaua va deveni dogmă religioasă, ramură a logicii matematice sau măcar concept filosofic, ne permitem însă unele grade de libertate. Realitatea cotidiană ne arată că suspiciunea crescîndă față de Rapid e contemporană prieteniei cu Mitică Dragomir și împăcării cu Gheorghe Ștefan, președintele Ceahlăului anatemizat de Pițurcă după meciul de tristă amintire cu Dinamo. Posibil ca la Rapid să nu fie congregație de pocăiți, dar nici cei de la Steaua nu au autorizație să vîndă indulgențe. Relansarea campionatului nu îți dă dreptul să te transformi în poliție politică a acestuia.

Gigi Becali nu putea pierde ocazia să epateze și el puțin. Cîte 50.000 de dolari promite acționarul principal din Ghencea ultimilor 6 adversari ai giuleștenilor în schimbul unor replici peste ceea ce unii dintre ei ar fi dispuși să demonstreze nesponsorizați. Regulamentele noastre nu pedepsesc premierea adversarilor, deci din punctul de vedere al legilor pămîntești inițiativa șefului stelist n-are fisură. Ar mai fi aspectul moral-creștin, pe care îl introducem în discuție fiindcă știm că domnul Becali este om cu frica lui Dumnezeu. Care e în profunzime diferența între banii dați ca adversarul să joace coarda și cei oferiți ca bonus de concentrare? Și unii, și ceilalți pervertesc spiritul originar al competiției, doar că în primul caz acționează ca un tranchilizant, iar în celălalt ca o substanță dopantă. De iude care să înșface arginții, pentru ca apoi să-și găsească justificări e plină lumea. Dar de cei care finanțează iudele ce ziceți, domnule Becali?

cristian.geambasu@prosport.ro

Dacă e miercuri, e Marius Tucă

"Lumineze-ne zăpada"

Soarele strălucea ca la începuturile lumii, iar muntele tot se transformase într-o pîrtie fără sfîrșit. Era ziua dinaintea Învierii și o liniște nefirească dădea ocol Bucegilor încărcați cu zăpadă așa cum nu mai fuseseră demult aproape de luna lui Florar. Mă trezisem în dimineața aia cu ochii întorși spre munte, cu Colții Morarului înfipți în gît, lăsîndu-mă stors de ultima picătură de energie, primind în schimb un pic de nemărginire. Mi-am adus aminte că ajunsesem la munte, tot aici, cu două zile înainte de Crăciun anul trecut și, de atunci, de cînd am pus prima dată schiurile în picioare, am fost sedus definitiv și abandonat niciodată. Poate părea o nebunie să schiezi în România de la Crăciun la Paști. Am trăit această nebunie fără să clipesc, terminînd prin a tînji la sfîrșit de aprilie după un viscol în vîrful muntelui, la minus 20 de grade Celsius. Pentru cei împătimiți de schi ceea ce spun eu sună ca un vis de iarnă în plină primăvară, pentru ceilalți pare cu siguranță o nebunie. Da, recunosc, sînt nebun după schi, altfel nu pot explica prea ușor de ce în ziua de Paști am schiat în Valea Dorului pînă la ora de după-amiază a mesei tradiționale. Cu o zi înainte de Paști am trăit senzația unică de a trece cu telecabina printr-un curcubeu, un curcubeu născut dintr-o ploaie picurînd peste Sinaia, un soare strălucind la Cota 1400 și o ninsoare incredibilă de la Cota 2000. Am trăit toate zăpezile din iarna asta căzute la munte ca zăpezile căzute în copilărie. Fie că am schiat la Poiana Brașov sau la Sinaia, sus în Valea Dorului. Nu poți să transformi, și nici nu mi-am propus, un popor obișnuit să stea în jurul meselor de iarnă înconjurat de cîrnați stropiți cu țuică și șpriț într-un popor coborînd pe schiuri. Dar nici nu pot să abandonez ușor ideea de a împărți această bucurie formidabilă a schiului cu cît mai mulți oameni. Dar pentru a face asta cu sufletul împăcat trebuie să convingem și autoritățile să se implice și să investească în acest sport care poate deveni național pe timpul iernii. Cine o să-mi spună că prioritățile sînt altele într-o Românie săracă e demn de tot disprețul meu. Orașele de pe Valea Prahovei, ca să dau numai un exemplu, pot supraviețui, chiar trăi bine din schi. Milioanele, zecile de milioane de dolari risipite în fotbal ar fi transformat România într-o bijuterie plină de pîrtii, cabane, gondole, telescaune, pensiuni și hoteluri. Milioane de oameni ar putea să trăiască bucuria sunetelor de viscol acordate de viteza schiurilor. O să mi se spună că schiul este un sport scump. Cînd va fi dezvoltată infrastructura de care vorbeam și o să existe mii de centre de închiriere cu echipament de schi, o să fie ieftin. Pînă una-alta, schiul este pentru cei care-l fac o pasiune prea nebună și merită orice sacrificiu. Sfîrșiturile de săptămînă ale iernii trăite în București, sau în oricare alt oraș, în frig, patinînd pe mizeria străzilor pot fi transformate ca prin vis în bucurie și desfătare. Trebuie doar încet-încet să dezgropăm mentalitatea noastră ascunsă adînc la fundul oalei cu sarmale și s-o scoatem la suprafață să poată respira aerul unui nou început. Pentru noi, dar mai ales pentru copiii noștri. Am coborît în ziua de Paști de la schi, încheind un sezon de mai bine de patru luni, trecînd prin sufletul unui curcubeu. Abia acum, stînd la poalele munților la asfințit, am înțeles un vers auzit în copilărie: "lumineze-ne zăpada!".

marius.tuca@prosport.ro

IMAGINEA ZILEI

Telefonul fără fir

Foto: ProSport

Tête a tête înaintea derbyului Rapid-Steaua între Dinu "Vamă" Gheorghe, actualmente trecut puțin la conservare, și Victor Ponta, titularul postului de șef al Corpului de Control al primului ministru. Rezumînd, doi microbiști care doresc schimbarea în bine a fotbalului românesc

CIRIPITURI

Florală

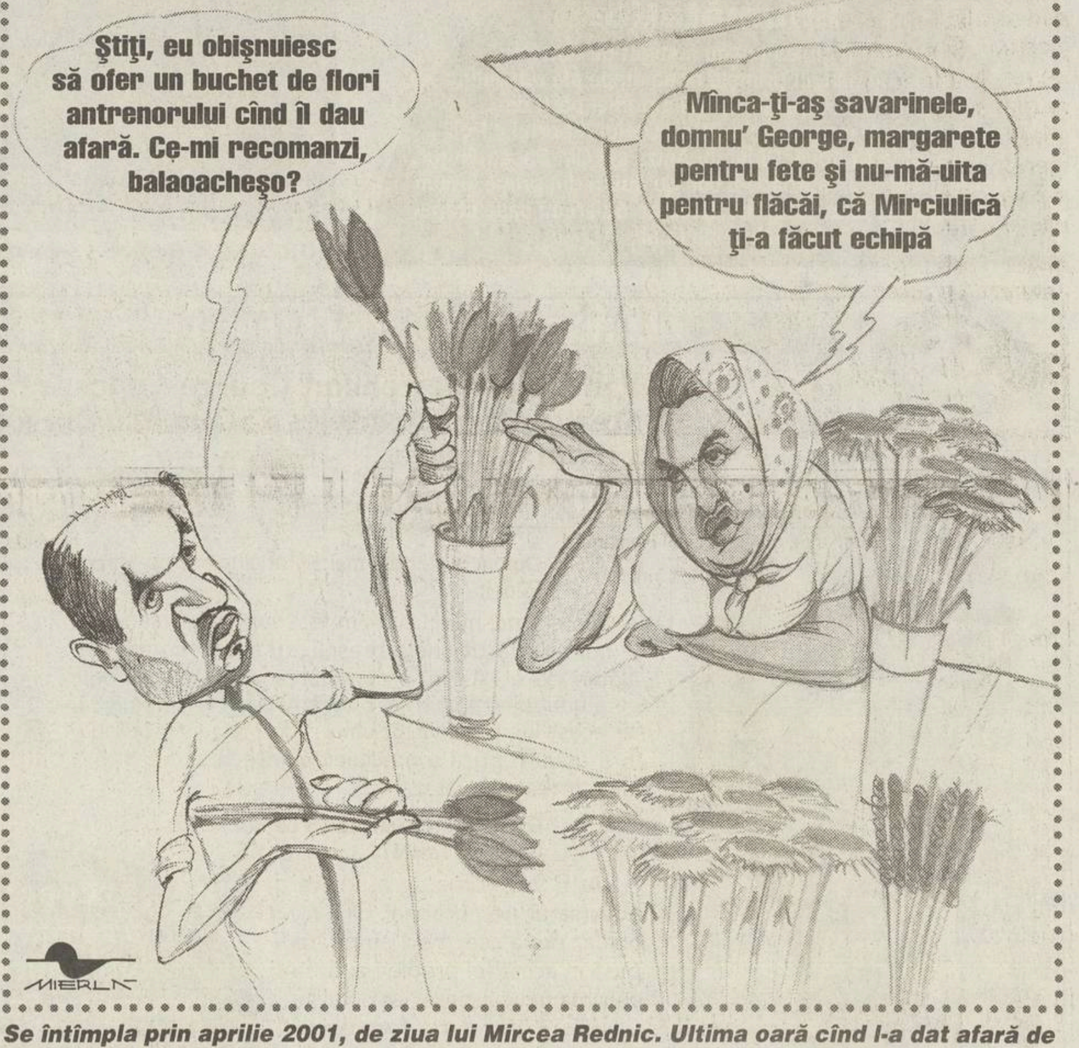
Știți, eu obișnuiesc să ofer un buchet de flori antrenorului cînd îl dau afară. Ce-mi recomanzi, balaoacheșo?
Mînca-ți-aș savarinele, domnu' George, margarete pentru fete și nu-mă-uita pentru flăcăi, că Mirciulică ți-a făcut echipă
MIERLĂ

Se întîmpla prin aprilie 2001, de ziua lui Mircea Rednic. Ultima oară cînd l-a dat afară de la echipă pe tînărul său antrenor, George Copos a avut grijă să-i ofere acestuia un buchet de flori. În semn de prețuire pentru strădania depusă. Acum nu se pune încă problema demiterii, dar e bine ca antrenorul să aibă totuși o vază pregătită

COMENTARIU

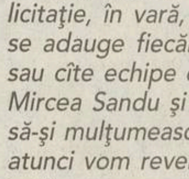

De
MIHAI
CIUCĂ

Carne de tun

Din '96 încoace, Diviziei A i-au atîrnat o tinichea de coadă și Jiul, și Reșița, și Chindia. Ele ne-au pricopsit și cu Dragomir, și cu statutul Ligii

Cînd s-au feliat taberele pro și contra Mitică Dragomir, primii au dat buzna în seifurile cu documente și regulamente de unde s-au întors cu brațele burdușite, iar cei din urmă au scos la înaintare precum un berbec de asalt la porțile cetății "generația de aur". Măcar pentru decor trebuiau să primească în piesă rolul mărșăluitorului cu tava cu un pahar de apă și Jiul, și Foresta, și Extensiv, și Tîrgoviște. Sau, mai ales, Oneștii lui Puiu căruia nu i-au lipsit decît cîțvia centimetri la o întîlnire cu Dinu ca să prefațeze oda recunoștinței din relația Mircea Lucescu - Nouma. Ce au toate acestea, plus Mediaș, Reșița sau "U" Cluj, în comun cu răzvrătirea de la Ligă?! Cum ar spune contestatarii lui Corelone, fiecare în parte și toți laolaltă ne-au pricopsit din '96 încoace cu Dragomir președinte la Ligă. Bineînțeles, înainte de toate, la cele două tururi de scrutin, dar în egală măsură i-au consolidat poziția cu fiecare întrunire pe sezon competițional la Ligă. Dacă atunci trăiau satisfacția divină că sînt băgate în seamă în biroul oval alături de Rapid, Steaua sau Dinamo, iar votul era la fel de strîns precum la ședințele de partid de pe vremea "tabloului", de ce nu, azi, poate au remușcări. Sau, invers, toate cele 10 cu viză de flotant în Divizia A din '96 încoace au rămas cu amintirea unei partide cu Rapid sau Național și, prin urmare, ce culcuș călduț au avut pe cînd nu se încărcau tunurile către Dragomir!

Exact asta e diferența dintre FRF și Ligă. Din patru în patru ani, Mircea Sandu a fost ales cam de aceiași electori, fie că Petrolul era în "A" sau în "B", fie că Tîrgoviștea poartă azi haina peticită a "C"-ului. Dacă nu se mai cosmetizează o dată de ochii soacrei vreunul din eșaloanele competiționale și din 6 serii se compun 8, numărul votanților e o constantă. După cum bătută în cuie e și urna de la Ligă. 16 buletine mari și late, nici unul în plus, nici unul în minus. Numai că mereu completate de alte mîini. O dată retrogradați din "B", exilații au fost radiați de pe listele alegătorilor, ca pe timpul lui Ceaușescu cei care alegeau Occidentul.

Nu noi sîntem în mare eroare, după cum ne dojenește adesea Jean Pădureanu, după ce Bistrița a fost la iarbă verde la Craiova sau la Ploiești. Liga e în eroare. Pe cînd cocoșii își arătau mușchii și-și înfoiau penele, contestatarii lui Dragomir plonjau în paralel cu modelul italian. Rotația președinților. Toți, pro și contra Mitică, au omis cu bună știință un detaliu. Că la alții, italieni, nemți ori spanioli, Liga adună prima și a doua divizie. Practic deja în "B", Torino sau Cottbus vor avea un cuvînt de zis și din toamnă cînd sînt luate la bani mărunți treburile Ligii. Noi de la spanioli am împrumtuat doar celebrul "maurul și-a făcut datoria, maurul poate să moară". Pe rînd, maurul a fost Jiul, Foresta sau Rocar. Doar așa ar scăpa și UTA de eticheta lipită pe frunte că, demult retrogradată, face de fapt jocul altora. Și în "B" ar fi cotă-parte în dregătoria Ligii și pînă să plece urechea la suferințele celor mari și-ar pipăi mai întîi propria cămașă. Nu e cazul acum, după cum nu va fi din toamnă nici cu Alba Iulia să zicem. Și cu toți ceilalți tocmai nimeriți carne de tun.

mihai.ciuca@prosport.ro

PROVERBE

"Oricum, la tensiunea asta nu știu ce arbitru va avea curajul să nu fie corect"

Gigi Becali luînd în calcul că pînă la sfîrșitul campionatului e posibil ca Steaua să nu fie arbitrată doar de străini

"Probabil că e supărat, însă nu e vorba de nici o ceartă"

Antrenorul rapidist **Mircea Rednic** radiografiind relația cu patronul George Copos

"La cîtă tensiune am acumulat în ultimele meciuri, îmi trebuie o lună ca să îmi revin"

Victor Pițurcă vorbind despre luna în care se va decide titlul de campioană a României

"Are un caracter infect și vrea să facă ordine cu cuțitul și cu pumnul"

Scurt portret al antrenorului piteștean **Ion Moldovan** realizat de Jean Barbu, căruia tocmai i s-a reziliat contractul cu gruparea din Trivale

"Nu mai susțineți un fandosit care joacă de parcă ar avea 70 de ani!"

Îndemn al antrenorului **Ion Moldovan** către suporterii piteșteni care îl susțineau pe Jean Barbu

"Aș vrea să fac de toate, să dau pase de gol, să înscriu, de aceea consider că mai am multe de arătat"

Senegalezul **Pape Diop**, despre care toată lumea are impresia că mai are multe de arătat

PRO SPORT
FONDAT 1997

Redactor șef CĂTĂLIN TOLONTAN *(tel. 205.22.97)*
Redactor șef adjunct ANDREI VOCHIN *(tel. 205.22.82)*
Șef departament fotbal BOGDAN STAMATOIU *(tel. 205.22.71)*
Șef departament sporturi LUMINIȚA PAUL *(tel. 205.22.79)*
Șef departament fotbal internațional ANDREI NICULESCU *(tel. 205.22.83)*
Șef departament reporteri speciali EMANUEL TERZIAN *(tel. 205.22.76)*
Editorialiști ALIN BUZĂRIN, CRISTIAN GEAMBAȘU *(tel. 205.22.85)*
Seniori editori MIHAI CIUCĂ, ION CUPEN, TUDOR OCTAVIAN *(tel. 205.22.86)*
Art director MARIAN TOADER *(tel. 205.22.62)*

• *Reporteri speciali* MARIUS GEANTĂ, DECEBAL RĂDULESCU, COSTIN ȘTUCAN, VIOREL TUDORACHE, IOAN VIOREL • *Fotbal* AUGUSTIN ROMAN (adjunct - *tel. 205.22.71*), CRISTIAN CREȚU (coordonare divizii inferioare - *tel. 205.22.72*), EDUARD APOSTOL, MIHAI BREZEANU, LIVIU CHIRIȚĂ, VALENTIN DAMIAN, ADRIAN FLOREA, JUSTIN GAFIUC, IONUȚ IORDACHE, MARIUS MĂRGĂRIT, RADU OPRIȘAN, MIHAI PAUL, HORAȚIU SIMA, CĂTĂLIN ȚEPELIN, DAN UDREA, CRISTI ZAGARADNIUC • *Fotbal internațional (tel. 205.22.75)* AURELIAN BOTEZATU, THEO JUMĂTATE, BENIAMIN OSMAN, CONSTANTIN POPESCU, DANIEL SCORPIE • *Sporturi* ADRIAN GEORGESCU (șef secție Auto), SORIN ARECCO (Auto), ROBERT BERZA, LUMINIȚA DICULESCU, OANA DUȘMĂNESCU, MIRELA NEAG, MARIAN URSESCU • *Mondene* FLORIANA IACOB • *Utile* MARIUS NĂESCU (șef secție - *tel. 205.22.95*), CARMEN NĂESCU • *Corespondenți zonali* CRISTIAN MARINESCU (Muntenia), CRISTI STĂNCESCU (Oltenia), OVIDIU GANCEA (Banat), OVIDIU MINEA (Moldova) • *Caricaturist* EMIL MIERLĂ • *Secretariat de redacție* RĂZVAN MICLEA, CRISTIAN AGIU, MARIAN ANDREANA, ANGELA IANCU, EMIL MIHAIU • *Imagine* CRISTIAN PREDA (șef secție), GABRIELA ARSENIE, CĂTĂLIN LUȚU • *Editor imagine* DAN BUCUR • *Desk* MARIAN BUSUIOC, CLAUDIA CĂLIN, ANA-MARIA GEORGESCU, MARIA LODROMAN • *IT* LIVIU MATACHE (șef secție), VERONICA SÎRBU, MARIAN GHEORGHIESCU, IRINA VISARION • *Layout* BOGDAN LUBEN (șef secție), LAURENȚIU APETRI, DIANA BACEA, CĂTĂLIN CONSTANTINESCU, ALEXANDRU MIELUȘ, LUMINIȚA TĂBĂRAN, STELA TĂNASE, LAURA TRANDAFIR, VIORICA VOICU, ILEANA ZOTA

Cotidian editat de SC Editura Sportrom SRL
o companie a Ringier Romania
Director General THOMAS LANDOLT
Director financiar SILVIU MOCANU

Șef difuzare, publicitate, marketing și producție RĂZVAN CORNEȚEANU

• *Vînzări de publicitate* CĂTĂLINA ZAMAN (director), DIMITRIA HOGAȘ (tel: 203.09.15; 203.56.44; fax: 203.08.76) • *Director marketing* FLORIN BRĂNICI (*tel. 203.08.03; fax. 203.08.36*) • *PrePress* MEDIA GRAPH SERVICES • *Distribuție* HADRIAN MATEESCU (*tel. 203.09.31, 203.09.33, fax. 203.09.36*) • *Director departament abonamente* ANDREEA PAREPA (*tel. 203.09.26, 203.09.90*) • *Director producție* LUCIAN RADU

Redacție: București, bd Ferdinand, nr.99, sector 2,
Tel: 205.22.07; **Fax:** 205.22.58
Web site: http://www.prosport.ro
E-mail: prosport@prosport.ro,
Tipar Imprimeriile Media Pro **Comenzi:** Tel. 490.82.47; Fax 490.82.43

ISSN 1453-3707

Ediția de Transilvania
Redacție: Cluj Napoca, B-dul. 21 Decembrie 1989 nr. 146
Tel: 0264.407.813, 0264.407.828; **Fax:** 0264.407.834
E-mail: redactia@prosportcluj.ro

Publisher ADRIAN POP • *Coordonator ediție* ALIN FORNADE • *Responsabil corespondenți* RAMONA MÎNZAT • *Redactori* RADU BICHIȘ, ADINA OȘAN • *Secretariat de redacție* DORIN PRUNĂ • *Foto* LUCIAN MUNTEAN, IOAN TASI • *IT* VALENTIN STEGARU • *Vînzări* LOREDANA FĂT, IULIA RISTEA (*tel. 0264.407.834*) • *Producție* RAZVAN MICHEȘAN
Difuzare: NDC Cluj Tel: 0264.407.872; **Fax:** 0264.407.871
Tipar Imprimeriile Media Pro Cluj **Comenzi:** Tel 0264.407.869;

ABONAMENTELE la ProSport se pot face la orice oficiu poștal sau filială RODIPET, ziarul fiind înregistrat la numărul 1065 în catalogul publicațiilor

"POLI" AEK

Încă un Timofte la "Poli"

Fostul internaţional Daniel Timofte va ocupa funcţia de antrenor secund la formaţia de pe malul Begăi

Dan Popescu
(Timişoara)

Începînd de ieri, "Poli" AEK Timişoara are încă un antrenor secund, pe fostul internaţional Daniel Timofte. El s-a alăturat staff-ului tehnic alcătuit din Gigi Mulţescu, Dorel Chiriac, Ion Mangeac şi turcul Yuksel Yesilova. "N-am semnat încă nici un contract cu «Poli», dar voi colabora cu preparatorul Yuksel la pregătirea fizică a jucătorilor", a explicat Timofte, care în ultimii ani a avut un post similar la Jiul Petroşani. El a rămas în memoria suporterilor prin ratarea unui penalty în meciul România - Irlanda, din optimile Campionatului Mondial din 1990, din Italia. În culorile alb-violete s-a afirmat ca jucător Ioan Timofte, care a făcut apoi carieră în Portugalia, la FC Porto şi Boavista.

Daniel Timofte îl cunoaşte pe Gigi Mulţescu de cînd acesta a activat la Jiul Petroşani şi la Dinamo şi spune că se înţelege bine cu tehnicianul lui "Poli". Cei doi au colaborat şi în Turcia, la Samsunspor. "Abia am venit la Timişoara şi deocamdată mă acomodez cu jucătorii. Sînt multe probleme de rezolvat la echipă şi sper să reuşim evitarea retrogradării", a încheiat Timofte I. El a văzut meciul cu Sportul la televizor, dar va însoţi echipa în deplasările viitoare.

Foto: IOAN TASI - Timişoara

SUPRAPONDERAL. Jucătorii timişoreni au rămas surprinşi văzînd cît s-a îngrăşat Daniel Timofte (dreapta)

Bătrînu şi Şola au semnat pentru timişoreni

Jucătorii Florin Bătrînu *(foto în trening)* şi Pavel Şola se antrenează de aproape o lună cu "Poli" AEK. Ei au semnat, recent, contracte de joc. Ambele angajamente sînt valabile pînă la finalul acestui campionat, cu drept de prelungire pe un an. "M-am integrat deja în colectiv şi sper să prind un loc în echipă", a spus Florin Bătrînu, care a mai jucat acum nouă ani la "Poli" Timişoara. Contractele celor doi vor fi înregistrate astăzi la LPF.

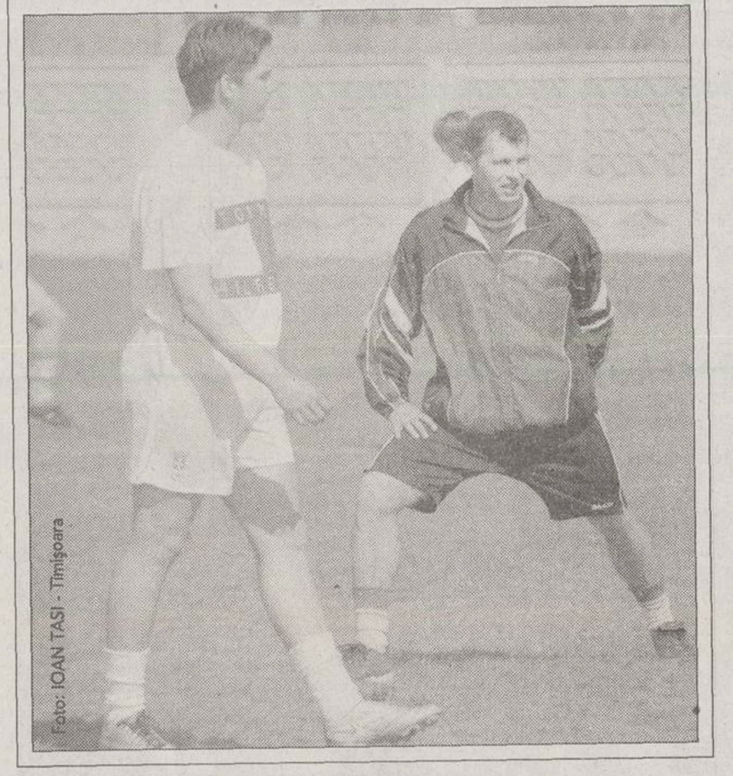
Foto: IOAN TASI - Timişoara

S-a aerisit gazonul

Profitînd de faptul că echipa plecase încă de joia trecută la Bucureşti, pentru meciul cu Sportul Studenţesc, preşedintele CA, Toni Doboş, a contactat o firmă pentru lucrările de îmbunătăţire a gazonului, cerute de antrenorul Gigi Mulţescu. Firma Codalb a executat zilele trecute mai multe operaţiuni de aerisire a gazonului, făcînd cîte 80 de găuri pe metru pătrat, precum şi lucrări de nivelare a suprafeţei de joc.

INFO

CEAHLĂUL / ANTRENORUL Viorel Hizo este dezamăgit de înfrîngerea de la Piteşti, 1-2 cu FC Argeş, însă nu-l învinovăţeşte pe portarul Radu Lefter, care a gafat la ambele reuşite ale gazdelor. "Nu vreau să-l judec pe Radu, chiar dacă a greşit, fiindcă ne-a scos în atîtea alte meciuri. Cu el între buturi am obţinut o serie de patru meciuri fără să primim gol. Totuşi, îmi pare rău că am avut un meci în mînă şi l-am pierdut. Lefter nici nu este refăcut sută la sută după ce a avut un deget rupt la mîna dreaptă", a spus tehnicianul. **(Eduard Apostol)**

FC BRAŞOV / MARIUS LĂCĂTUŞ, antrenorul "stegarilor", are 6 indisponibili pentru partida de sîmbătă de la Piatra Neamţ cu Ceahlăul. Pe lîngă Isăilă, lovit la meciul de acasă cu Sportul (3-2), din etapa a 23-a, în victoria cu 2-0 de la Galaţi s-a accidentat şi Onofraş, care a suferit o entorsă la glezna dreaptă. Din cauza cartonaşelor galbene, Buga, Iorga, Mircea Stan şi Marius Constantin sînt suspendaţi pentru jocul de la Piatra Neamţ. **(Alexandru Banu)**

U CRAIOVA / FOSTUL director de competiţii al Universităţii, Vasile Costeşin **(foto)**, decedat duminică dimineaţa în urma unui infarct, a fost condus ieri pe ultimul drum de aproape 5.000 de oameni, inclusiv toţi jucătorii, antrenorii şi conducătorii clubului. "Craiova a pierdut un om cu totul şi cu totul special, care probabil că n-a făcut rău nimănui, niciodată", a spus patronul Dinel Staicu, care duminică şi-a întrerupt miniconcediul în nordul Moldovei pentru a se ocupa personal de funeraliile fostului său colaborator. **(Cristi Stăncescu - Craiova)**

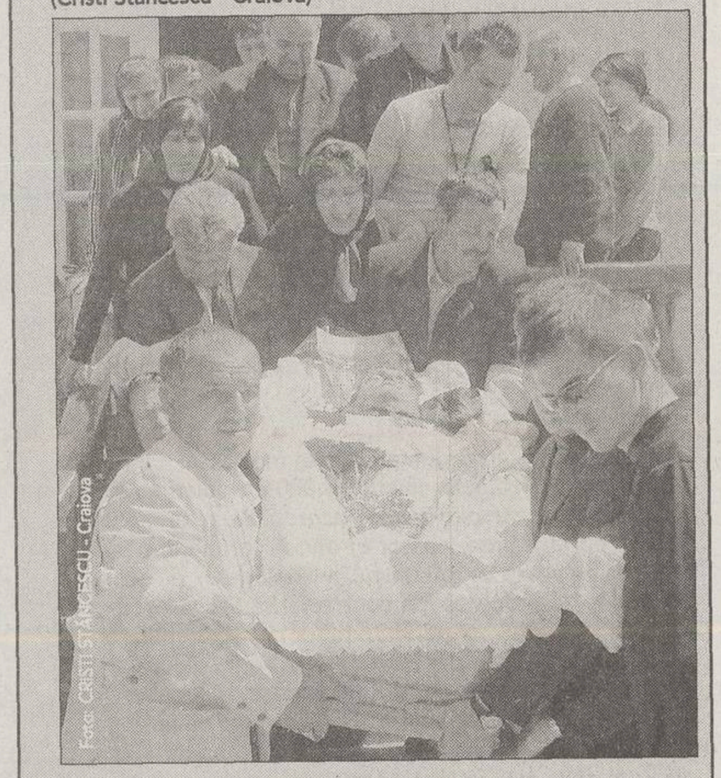
Foto: CRISTI STĂNCESCU - Craiova

PRECIZARE / FOSTUL arbitru internaţional Ion Crăciunescu s-a arătat contrariat de faptul că a fost numit ieri "şomer de lux" în articolul ProSport: "Neţoiu îl vrea pe Crăciunescu preşedinte la Dinamo". "Eu nu sînt un şomer de lux, întrucît sînt director general executiv la grupul de firme Racova Com Agropan", a subliniat Crăciunescu.

Situaţia jucătorilor din Divizia Fantastică înaintea etapei a 25-a

FC ARGEŞ - RAPID

Duminică, ora 17:00, TV România 1

Cod	Jucător	Situaţie la zi	Şanse de joc	Cod	Jucător	Situaţie la zi	Şanse de joc
002	Blid	transferabil		015	R. Lucescu	retras	
009	Preda	titular	100%	018	Dolha	titular	100%
030	Necula	transferabil		032	Grigore	apt	80%
038	T. Petre	accidentat	0	050	I. Voicu	apt	70%
049	M. Radu	apt	40%	079	Maftei	titular	100%
070	Bogoi	apt	40%	081	N. Constantin	apt	70%
087	Diţă	apt	50%	106	Perjă	apt	90%
105	Dancia	apt	60%	110	Şoavă	apt	50%
140	Şomcherechi	titular	100%	112	Raţ	titular	100%
145	A. Chiriţă	apt	80%	120	Iencsi	apt	70%
159	Cr. Vlad	apt	60%	147	Godfroid	titular	100%
164	Gr. Tudor	transferabil	0	181	Bădoi	titular	100%
175	Bălaşa	titular	100%	189	Ilyeş	titular	100%
211	C. Tănasă	apt	60%	221	R. Niţă	apt	60%
224	N. Dică	titular	100%	230	D. Niculae	apt	60%
244	Vlădoiu	titular	100%	241	Fl. Bratu	titular	100%

STEAUA - GLORIA

Duminică, ora 21:00 ProTV

Cod	Jucător	Situaţie la zi	Şanse de joc	Cod	Jucător	Situaţie la zi	Şanse de joc
019	M. Tudor	titular	100%	013	Cîmpeanu	titular	100%
056	Mieilă	apt	30%	040	S. Costin	apt	50%
083	Mutică	apt	60%	045	A. Rus	titular	100%
088	D. Bălan	accidentat	0	062	Miszti	plecat din lot	
114	Ghionea	accidentat	0	066	Bucuroaia	apt	60%
119	Rădoi	apt	60%	076	Mîndrean	titular	100%
148	Falemi	apt	80%	115	V. Popa	titular	100%
154	Neşu	apt	40%	126	Velcea	titular	100%
161	Paraschiv	apt	60%	157	Cioloboc	apt	60%
167	Liţă	liber de contract		168	Minteuan	titular	100%
182	P. Stoica	titular	100%	176	Sînmărtean	titular	100%
185	Boştină	titular	100%	234	Coroian	titular	100%
192	Trică	titular	100%				
195	Fl. Dumitru	apt	60%				
214	Opriţa	apt	60%				
243	Aliuţă	titular	100%				
247	Neaga	accidentat	0				
248	Cl. Răducanu	titular	100%				

FCM BACĂU - FC NAŢIONAL

Sîmbătă, ora 17:00, TV România 1

Cod	Jucător	Situaţie la zi	Şanse de joc	Cod	Jucător	Situaţie la zi	Şanse de joc
016	Prunea	titular	100%	017	Vintilă	apt	50%
033	Bordeanu	titular	100%	022	Keca	apt	50%
043	Ciurlea	accidentat	0	063	Iordache	accidentat	0
075	E. Baciu	titular	100%	065	L. Nemţanu	apt	30%
084	Ardeleanu	apt	50%	093	Buta	titular	100%
089	Codreanu	titular	100%	099	Fl. Moldovan	titular	100%
097	R. Ciobanu	titular	100%	098	Curt	titular	100%
102	Apostol	apt	50%	103	P. Marin	titular	100%
113	Bolohan	titular	100%	149	Olah	apt	80%
118	Miu	titular	100%	156	Potocianu	plecat din lot	
134	Nivaldo	apt	50%	173	Coman	titular	100%
155	Trofin	transferabil		179	Ov. Petre	titular	100%
180	Pitu	apt	60%	201	Micici	transferabil	
196	M. Ilie	FC Oneşti		228	Sg. Radu	apt	80%
218	Fl. Petcu	apt	60%	233	S. Ilie	liber de contract	
245	Ciocoiu	titular	100%	240	Caramarin	titular	100%
250	Cursaru	apt	80%				

ASTRA - UTA

Sîmbătă, ora 19:00

Cod	Jucător	Situaţie la zi	Şanse de joc	Cod	Jucător	Situaţie la zi	Şanse de joc
008	Rădulescu	apt	10%	005	D. Bogdan	titular	100%
054	L. Dobre	titular	100%	007	Tufişi	rezervă	0
060	C. Dobre	apt	70%	023	Bier	Divizia C	
072	Negoiţă	titular	100%	024	Zaha	la FC Bihor	
108	Lăcustă	Şerif Tiraspol		028	I. Dragomir	titular	100%
117	Petroesc	titular	100%	034	C. Luca	titular	100%
128	Irimescu	apt	80%	044	Panaitescu	titular	100%
135	V. Ghindaru	titular	100%	057	Panin	titular	100%
153	Ciorea	apt	10%	078	Baldovin	apt	70%
160	Crăciun	titular	100%	121	Buhuş	scos din lot	
170	Mihart	titular	100%	130	Drida	apt	30%
171	Danciu	scos din lot	0	206	Ianu	apt	40%
172	Todoran	titular	100%	231	Manta	titular	100%
203	Dăscălescu	titular	100%				
210	Orlando	apt	60%				
213	Costescu	titular	100%				
219	Bîrsan	FC Oneşti					
226	Dună	Metalul Plopeni					
229	Mihalache	accidentat	0				

DINAMO - FARUL

Sîmbătă, ora 20:00

Cod	Jucător	Situaţie la zi	Şanse de joc	Cod	Jucător	Situaţie la zi	Şanse de joc
020	Cr. Munteanu	titular	100%	014	Curcă	apt	80%
059	Vătavu	titular	100%	026	C. Mocanu	accidentat	
080	Burcă	accidentat	10%	035	Şchiopu	titular	100%
109	Frăsineanu	apt	70%	046	Ad. Voicu	Callatis	
111	Onuţ	apt	60%	051	I. Barbu	suspendat	0
116	Kiriţă	titular	100%	067	Abăluţă	transferabil	
166	Pîrvu	apt	40%	100	Senin	titular	100%
178	Tameş	apt	60%	122	Uşurelu	apt	80%
186	Grigorie	apt	50%	138	Dicu	transferabil	
190	Stoican	titular	100%	144	Lungu	titular	100%
191	Fl. Petre	titular	100%	158	Bădescu	titular	100%
194	V. Munteanu	apt	60%	165	Chirea	apt	70%
232	Dănciulescu	apt	70%	184	Cristocea	apt	60%
237	Bărcăuan	titular	100%	202	Bălţoi	apt	70%
246	Cl. Drăgan	apt	70%	216	Cr. Negru	accidentat	0
				223	L. Mihai	titular	100%
				238	Zicu	titular	100%

U CRAIOVA - SPORTUL

Sîmbătă, ora 18:00

Cod	Jucător	Situaţie la zi	Şanse de joc	Cod	Jucător	Situaţie la zi	Şanse de joc
036	Dunăreanu	la tineret	0	001	Stanca	apt	10%
047	Ciocoi	transferabil		004	Stăncioiu	apt	90%
053	Ursu	Divizia C		029	V. Negru	apt	80%
068	I. Rada	titular	100%	037	Necşulescu	Şerif Tiraspol	
090	Papură	titular	100%	048	Musteaţă	transferabil	
95	Crăciunescu	accidentat	0	061	Maxim	titular	100%
094	Vochin	Ungaria		069	Farmache	titular	100%
131	Pleşan	titular	100%	086	Galamaz	apt	80%
141	Vigariu	apt	60%	124	Lazăr	titular	100%
177	M. Sava	titular	100%	132	Cr. Irimia	apt	70%
220	Verdeş	apt	60%	139	Cruceru	apt	50%
				151	T. Bălan	apt	80%
				174	Pădureţ	titular	100%
				208	Ciubotariu	apt	60%
				217	Mazilu	apt	60%
				235	Diniţă	titular	100%
				239	G. Bucur	apt	70%

"POLI" AEK - OŢELUL

Sîmbătă, ora 18:00

Cod	Jucător	Situaţie la zi	Şanse de joc	Cod	Jucător	Situaţie la zi	Şanse de joc
003	Stîngaciu	nu mai este în lot		006	Iliuciuc	apt	30%
031	Angheluţă	apt	30%	027	Sîrghi	plecat din lot	
042	Ir. Voicu	titular	100%	077	Ad. Toma	titular	100%
052	Şoltuz	apt	70%	092	Pelin	suspendat	0
071	Zanc	titular	100%	101	Tofan	suspendat	0
107	D. Prodan	retras		137	Maleş	accidentat	0
123	Bălace	apt	50%	163	Arhire	plecat din lot	
125	R. Stancu	apt	70%	225	D. Oprea	accidentat	20%
133	M. Nicolae	apt	70%	242	Guriţă	titular	100%
142	S. Cristescu	Divizia C					
152	Buia	titular	100%				
198	Silvăşan	apt	70%				
199	C. Prodan	apt	70%				
205	Belciug	apt	30%				
209	M. Oprea	titular	100%				

CEAHLĂUL - FC BRAŞOV

Sîmbătă, ora 18:00

Cod	Jucător	Situaţie la zi	Şanse de joc	Cod	Jucător	Situaţie la zi	Şanse de joc
012	Lefter	titular	100%	010	Arcanu	transferabil	
055	Domşa	apt	50%	011	Dossey	titular	100%
064	Avădanei	titular	100%	025	Cocan	apt	80%
073	Alistar	titular	100%	058	Sărmăşan	titular	100%
074	Forminte	apt	30%	085	B. Nicolae	titular	100%
082	M. Ionescu	apt	60%	091	M. Stan	suspendat	0
096	Purică	titular	100%	104	Bodea	titular	100%
127	Botan	Poli Iaşi		143	Vasc	Inter Gaz	
129	Botez	apt	70%	150	Buga	suspendat	0
136	Luput	titular	100%	162	Stere	titular	100%
169	Solomon	apt	50%	183	Isăilă	accidentat	0
188	C. Ilie	titular	100%	207	Onofraş	accidentat	10%
200	Feizula	apt	70%	212	M. Luca	transferabil	
204	M. Nemţanu	apt	70%	222	Vascko	transferabil	
227	Axinia	titular	100%				
236	Enache	titular	100%				

Următorul tabel cu situaţia jucătorilor va fi publicat sîmbătă, 3 mai

Clasamentul general al antrenorilor după etapa a 24-a

Nr.	Nume/ Prenume	Oraş	Etapa
	720		
1	Gongea Cosmin	Caracal	28
2	Gongea Doru	Caracal	27
	716		
3	Cojocaru Elena	Iaşi	29
	713		
4	Bădescu Maria Marcela	Cîmpina	30
	710		
5	Dovan Ionel Giani	Caracal	29
	705		
6	Cojocaru Elena	Iaşi	24
7	Indrei Cristian Daniel	Bucureşti	25
	703		
8	Apăvăloaci Costel	Botoşani	27
9	Mămăligan B. Ionel	Bucureşti	28
	702		
10	Gongea Cosmin	Caracal	32
	697		
11	Cojocaru Daniel	Iaşi	22
12	Corneanu V. Marius	Apele Vii	31
	695		
13	Blănaru Mihai	Bucureşti	26
14	Milos Mariana Simona	Timişoara	24
15	Pop Dorel	Baia Mare	24
16	Segheato Paul	Bucureşti	31
	694		
17	Avramovici Gabriel	Bucureşti	26
	693		
18	Corneanu V. Marius	Apele Vii	26
19	Pavel Silviu	Chitila	32
	692		
20	Dicu Mircea	Vaslui	29
21	Drăguţescu Valentina	Piteşti	25
22	Gealapu Cătălin	Rm Vîlcea	27
	691		
23	Cojocaru Daniel	Iaşi	27
	690		
24	Sălăjan Ioan	Blaj	33
	689		
25	Barbu Marian	Bucureşti	27
26	Hanaru Petru Lucian	Slobozia	25
27	Necula Sorin	Constanţa	28
28	Radu Dan Valentin	Cluj	30
29	Teodorescu Dan	Timişoara	27
	688		
30	Buracu Adrian	Roşiori	30
31	Gealapu Cătălin	Rm Vîlcea	28
	687		
32	Pop Dorel	Baia Mare	30
	686		
33	Andriescu Petru	Roman	24
34	Cernica Liviu Gabriel	Olteniţa	21
35	Corneanu V. Marius	Apele Vii	31
36	Lungu Pavel Lucian	Reşiţa	23
37	Manolescu Petrica	Bucureşti	27
38	Radu Petre	Bucureşti	30
39	Vlada Constantin	Bucureşti	25
	685		
40	Blănaru Mihai	Bucureşti	25
41	Gealapu Florin	Bucureşti	26
42	Olteanu Romulus	Tîrgovişte	28
43	Popovici Nic. Romulus	Botoşani	32
	684		
44	Cojocaru Daniel	Iaşi	28
45	Lupu Viorel	Bucureşti	32
46	Mămăligan B. Ionel	Bucureşti	26
47	Tufan Marius Cătălin	Piteşti	23
	683		
48	Andronoiu Dumitru	Rm. Vîlcea	29
49	Corneanu V. Marius	Apele Vii	26
50	Enache Valentin	Bucureşti	27
51	Huţu Marius	Braşov	25
52	Năstase Diana Gianina	Galaţi	32
53	Obrijanu Adrian	Bucureşti	27
	682		
54	Alexandru Doru	Roman	33
55	Cojocaru Elena	Iaşi	26
56	Gongea Cosmin	Caracal	25
57	Lungu Pavel Lucian	Reşiţa	27
	681		
58	Cotoşman Lidia	Bucureşti	33
59	Mălăncioiu George	Braşov	33
60	Munteanu Adrian	Sibiu	31
61	Năstase Ovidiu	C. Muscel	27
62	Sandu Minel Laurian	Giurgiu	22
	680		
63	Cojocaru Daniel	Iaşi	27
64	Cojocaru Daniel	Iaşi	24
65	Constantinescu Nicolae	Iaşi	30
66	Neagu Marian	Galaţi	33
	679		
67	Corneanu V. Marius	Apele Vii	30
68	Crăciunescu Gheorghe	Bucureşti	26
69	Dumbravă Georgian	Bucureşti	27
70	Dumitrescu Bogdan	Craiova	24
71	Epure Mihai	Slobozia	32
72	Gongea Cosmin	Caracal	24
73	Lungu Pavel Lucian	Reşiţa	26
74	Nanu Mihail	Bucureşti	31
75	Stănică Iliuţă	Caracal	28
76	Stoichiţă Marius Adrian	Ploieşti	26
77	Vasile Gh. Dănuţ	Corabia	25
	678		
78	Blăgău M. Loredana	Berca	28
79	Găinuţa Mario Silviu	Bucureşti	30
80	Socaciu Octavia	Bucureşti	26
81	Ştefan Gheorghe	Pucioasa	29
82	Voicu Elena	Focşani	22
	677		
83	Burlacu Traian	Constanţa	23
84	Gealapu Florin	Bucureşti	27
85	Ghenu Răzvan	Bucureşti	23
86	Ghiurcanaş Sebastian	Cîmpia Turzii	26
87	Lungu Pavel Lucian	Reşiţa	26
88	Mutu Virgil Niculae	Bucureşti	29
89	Obrijanu Adrian	Bucureşti	25
90	Odăgeru Ciprian	Iaşi	28
	676		
91	Bădica Ana Maria	Bucureşti	32
92	Ceuşan Silviu Victorin	Gherla	28
93	Cojocaru Elena	Iaşi	20
94	Corneanu Ion Gh.	Moreni	28
95	Mămăligan B. Ionel	Bucureşti	26
96	Opincariu Marius	Sebeş	28
97	Puia Dan	Buzău	35
98	Socaciu Cristian	Bucureşti	30
	675		
99	Bădescu Maria Marcela	Cîmpina	25
100	Chiţu Iancu	Bucureşti	33
101	Dumitrescu Bogdan	Craiova	25
102	Gongea Cosmin	Caracal	31
103	Manolescu Mihaela	Bucureşti	24
104	Motoş Lucian	Timişoara	27
105	Motoş Lucian	Timişoara	29
106	Tomegea Emilian	Braşov	31
	674		
107	Avramovici Gabriel	Bucureşti	25
108	Bulai Florin	Sighişoara	24
109	Căprariu Petre Păun	Lugoj	23
110	Cotîrţă Vasile	D.T.Severin	25
111	Dudu Lucian	Brăila	29
112	Hanaru Petru Lucian	Slobozia	24
113	Niţu Daniel	Caracal	28
114	Paraveţ Ioan	Botoşani	25
115	Sima Ion	Bucureşti	30
	673		
116	Avram Aurel	Timişoara	28
117	Bălţătoiu C-tin Daniel	Bumbeşti Jiu	26
118	Damian Ioan	Timişoara	28
119	Dumitrescu Bogdan	Craiova	27
120	Ghiorghe Mihăiţă C-tin	Bucureşti	30
121	Lungu Pavel Lucian	Reşiţa	30
122	Manolescu Mihaela	Bucureşti	26
123	Neagu Marian	Galaţi	27
124	Pană Andrei Gabriel	Cornetu	26
125	Radu Tiberiu Aurelian	Ploieşti	26
	672		
126	Almaghe Adrian	Topolog	18
127	Anghel Corneliu	Lehliu Gară	23
128	Blăgău Sorin	Berca	22
129	Corneanu V.Marius	Apele Vii	31
130	Creţeanu Cristinel	Piatra Olt	25
131	Moldovanu Rareş	Codlea	20
132	Musoiu Florentin	Varbilau	29
133	Pădureanu R. Corneliu	Bucureşti	23
134	Platon Răzvan Gabriel	Bucureşti	34
135	Pop Dorel	Baia Mare	21
136	Sălăjan Adela	Blaj	26
137	Stan Florin Marius	Ploieşti	26
138	Trifan G. Robertino	Iaşi	24
	671		
139	Blăgău S. Andrei	Berca	29
140	Gongea Cosmin	Caracal	25
141	Gongea Doru	Caracal	25
142	Mămăligan Adrian	Videle	31
143	Mămăligan Andrei	Videle	31
144	Marcu Ionel Dănuţ	Ghelari	33
145	Mecheci Daniela	Bacău	23
146	Micşan Gheorghe	Bucureşti	28
147	Mitrea Ovidiu Călin	Cluj	29
148	Mutu Rodica	Bucureşti	26
149	Popa Vlad Mihai	Rm Vîlcea	24
150	Teodorescu Dan	Timişoara	23
151	Tufanu Ctin Dragoş	Tg. Jiu	30

EDIŢIA A VII-A

Înscrie-te în Divizia Fantastică!

ProSPORT **Talon înscriere**
Divizia Fantastică ediţia 2003-2004

Codul Numeric Personal
Codul echipei tale

Nume ______ Prenume ______ Localitate ______
Strada ______ Nr. ______ Bloc ______ Sc. ______ Ap. ______ Etaj ______
Judeţ/Sector ______ Telefon fix ______ Telefon mobil ______
STUDII: elementare ☐ medii ☐ superioare Profesie ______
VENIT NET (lei): sub 1 mil. ☐ 1 mil. - 2 mil. ☐ 2 mil. - 3,5 mil. ☐ 3,5 mil. - 6 mil. ☐ peste 6 mil. ☐

Schimbări pentru etapa a 25-a

INTERNET
www.prosport.ro
www.diviziafantastica.ro
TELEFON AUTOMAT
(021) 209.20.92
PROGRAM OPERATORI
(021) 253.15.42
Azi, 30 aprilie 2003: 13:00 - 17:00
Joi, 1 mai 2003: 13:00 - 17:00

Începînd de vineri de la ora 7:00 pînă sîmbătă la ora 16:00 se vor putea face schimbări nonstop la toate cele trei telefoane ale Diviziei Fantastice.

Adresele noastre de Internet şi telefon automat funcţionează 24 de ore din 24.

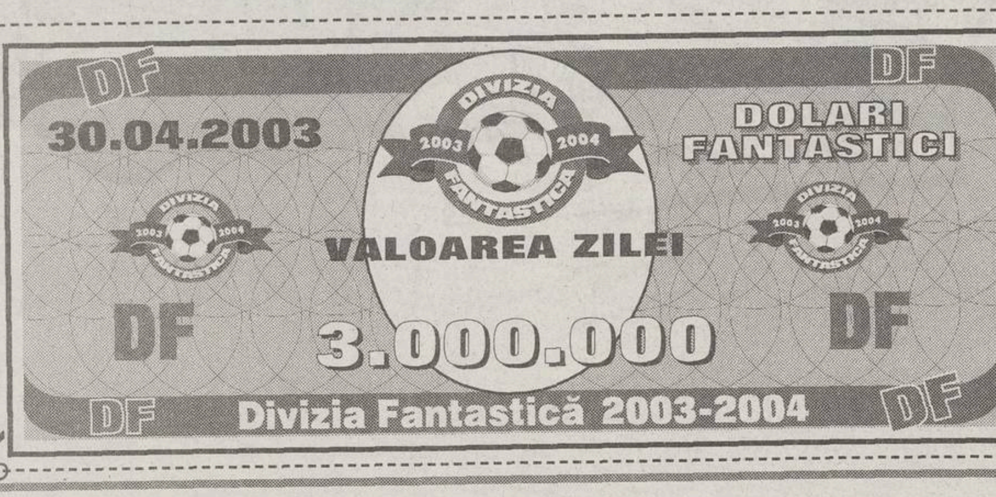

DINAMO

Florentin Petre a renunțat la 15 la sută din contract

Cu un salariu de 90.000 de dolari pe sezon, mijlocașul a fost de acord cu diminuarea acordului pe acest an în urma unei discuţii cu şefii dinamovişti

Eduard Apostol

Decăderea campionilor din acest retur se repercutează şi asupra situaţiei financiare a clubului, oficialii din Ştefan cel Mare avînd, în plus, şi probleme cu neonorarea unor înţelegeri, de două milioane de dolari, de către Genoa. Şefii dinamoviştі au luat în calcul şi micşorarea acordurilor anuale tuturor jucătorilor din lot, cu cîţiva demarîndu-se negocierile. Conducerea roş-albilor caută să găsească o cale de comunicare cu fotbaliştii, pentru ca nici aceştia să nu-şi simtă lezate interesele financiare, mai ales că o parte dintre elevii lui Ioan Andone se plîng că mai au de încasat restanţe contractuale.

Cu 13.500 de dolari mai puţin. Liderul salariilor în Ştefan cel Mare este mijlocaşul Florentin Petre, care cîştigă aproximativ 90.000 de dolari anual, el fiind vizat pentru diminuarea acordului. În urma unei discuţii purtate între jucător şi oficialii grupării, părţile s-au pus de acord ca fotbalistul în vîrstă de 27 de ani să renunţe la 15 procente din contractul său pe acest an, concret la suma de 13.500 de dolari. Florentin a recunoscut că a avut o întrevedere cu şefii "cîinilor", considerînd că gestul său era unul firesc. "Clubul a trecut printr-o perioadă grea şi tind să cred că am procedat cum era mai bine. Dinamo m-a ajutat cînd am avut nevoie, era normal să las de la mine. Important e ca gîndul meu să fie la fotbal în acest moment, nu la bani", a declarat mijlocaşul.

Politica adoptată în cazul lui Petre se doreşte a fi extinsă şi la alţi fotbalişti din lot, procentele urmînd să se diferenţieze în funcţie de nivelul salariului deţinut de fiecare jucător în parte.

Foto: ProSport

SITUAŢIE DE MOMENT. *Florentin Petre a renunţat la 13.500 de dolari din contractul pe actualul sezon, urmînd ca pentru o eventuală micşorare salarială definitivă să negocieze din nou la vară*

STATISTICĂ

În subsolul Europei

Doar trei echipe sînt mai slabe decît Dinamo pe anul 2003, Enkoping, Sunderland şi Ostrowiec, campioana României ajungînd să-şi compare rezultatele actuale cu cele ale Bucovinei Rădăuţi şi ale lui Minaur Zlatna

Eduard Apostol
Ionuţ Iordache

Dinamo a reuşit să obţină doar două puncte în acest retur în campionat, cîte unul cu FC Naţional şi UTA, ajungînd să fie situată la coada Europei. Într-un clasament întocmit pe baza meciurilor jucate în 2003, în cele mai bune 25 de campionate de pe continent, Dinamo depăşeşte doar trei echipe, Enkoping (Suedia), Sunderland (Anglia) şi Ostrowiec (Polonia), cu menţiunea că nordicii au jucat doar 4 etape. De fapt, "cîinii" ocupă locul 397 din cele 400 de formaţii luate în calcul.

În România, doar şase echipe mai sînt într-o situaţie asemănătoare cu cea a campioanei ţării. Divizionarele B Bucovina Suceava, FC Baia Mare şi Minaur Zlatna, precum şi Bucovina Rădăuţi şi Flacăra Moreni, echipe din al treilea eşalon valoric, care au cîte două puncte, dar după 8 etape, iar Petrolul Drăgăşani (Seria C4) a acumulat doar un punct.

În prezent, "cîinii" sînt la trei puncte de primul loc retrogradabil direct, ocupat de "Poli" AEK Timişoara, însă nimeni, de la conducere la jucători, nu se gîndeşte că ar putea părăsi Divizia A din vară. "Nu s-a terminat campionatul. O să facem tot ce trebuie să ieşim din această situaţie", a declarat preşedintele dinamovist Nicolae Badea.

Clasamentul Europei

397. Dinamo (România)	9	0	2	7	6 - 19	2p
398. Enkoping (Suedia)	4	0	1	3	1 - 9	1p
399. Sunderland (Anglia)	15	0	1	14	7 - 30	1p
400. Ostrowiec (Polonia)	8	0	0	8	3 - 22	0p

Rezultatele lui Dinamo din acest retur:

Adversar	Scor	Adversar	Scor	Adversar	Scor
Astra	0-3	Steaua	2-4	Gloria	0-1
FCM Bacău	1-3	FC Argeş	0-2	FC Naţional	1-1
Ceahlăul	2-3	Rapid	0-2	UTA	0-0

Kiriţă pe lista lui Guingamp

Foto: ProSport

Eduard Apostol

Turneul pe care Dinamo l-a întreprins vara trecută în Franţa a lăsat în urmă ecouri pozitive, Guingamp, formaţie din Premiere Division aflată în prezent pe locul 10, fiind interesată de fundaşul Giani Kiriţă (foto, stînga). Fotbalistul în vîrstă de 26 de ani ar urma să plece pentru o perioadă de probe la finele acestui sezon şi dacă va da randament, va semna un contract cu echipa unde a activat şi fostul "cîine" Gheorghe Mihali, între anii 1995-1998.

Cei de la Guingamp nu sînt mulţumiţi de prestaţia defensivei în campionat, echipa franceză încasînd 44 de goluri în 34 de meciuri. Vara trecută, reprezentanţii grupării au văzut în Kiriţă un fundaş de forţă, de aceea au de gînd să-l încerce pe jucător. Giani a fost şi în iarnă pentru cîteva zile să se antreneze cu ruşii de la Saturn Ramenskoe, însă tranzacţia a căzut.

Participă la Super Loteria Libertatea!

Premii de 3 miliarde lei

ZILNIC, BANI PENTRU TOATĂ ȚARA!

În perioada 18 aprilie - 25 mai, în fiecare vineri şi duminică ia-ţi tichetele răzuibile de Super Loterie!

Citeşte Libertatea şi câştigă!
Mai uşor nu se poate!

FC ARGEŞ / INTERVIU

"Ştiu cine mă lucrează!"

Antrenorul piteştenilor, Ion Moldovan, crede că anumiţi oameni de fotbal din jurul lui FC Argeş vor să-l îndepărteze de la conducerea echipei

Cristi Marinescu
(Piteşti)

Generat de îndepărtarea din lot a lui Jean Barbu şi de evoluţiile mai puţin reuşite ale echipei din ultimele partide, conflictul dintre Moldovan şi o parte a publicului piteştean s-a acutizat la meciul de sîmbăta trecută cu Ceahlăul (2-1). Ironizat şi fluierat pe parcursul primei reprize, cînd Argeşul era condusă cu 1-0, Comisaru' şi-a luat revanşa după ce elevii săi au întors scorul, înjurîndu-i pe contestatari.

Foto: ProSport

PRO **Domnule Moldovan, de ce a fost partida cu Ceahlăul atît de tensionată?**

În primul rînd, pentru că acum meciurile dintre FC Argeş şi Ceahlăul se joacă pe teren, cinstit, şi ambele formaţii aveau mare nevoie de puncte. Apoi, din pricina unui mic număr de spectatori care prin tot ce au făcut au demonstrat că nu vor binele echipei.

PRO **Vă referiţi la suporterii care v-au reproşat îndepărtarea din lot a lui Barbu?**

La ei. Mie pot să-mi spună orice, să-mi ceară să-mi dau demisia sau să plec la Dinamo, dar este inadmisibil să-i ţină pe jucători într-o tensiune formidabilă indiferent de ce se întîmplă pe teren. Să se răfuiască doar cu mine, dar să nu facă rău echipei!

PRO **Credeţi că sînt manipulaţi de cineva?**

Mai mult ca sigur că da. Ştiu cine este în spatele acestei regii, dar nu doresc să le dezvălui numele. E vorba de antrenori şi de oameni de fotbal şi aş vrea să le spun că le va veni şi lor rîndul să aibă aceeaşi soartă.

PRO **Pentru Barbu mai e vreo cale de întoarcere?**

În nici un caz. E un capitol încheiat din punctul meu de vedere. Vreau însă să fie clar: nu eu l-am îndepărtat pe Barbu, ci el şi-a făcut-o cu mîna lui.

"Banii de la Steaua ar prinde foarte bine"

Aţi fost foarte criticat după înfrîngerea cu 4-0 în faţa lui FC Naţional din prima manşă a semifinalelor Cupei.

Se uită prea uşor faptul că eu am fost antrenorul care a dus Argeşul pînă în această fază a competiţiei şi anul acesta, şi în sezonul 1993-1994. În rest, echipa a fost eliminată din primele tururi. Acum, cînd la Piteşti se joacă fotbal adevărat, toţi au pretenţii. De ce n-au vorbit şi cînd formaţia se făcea de rîs în Cupă?

PRO **Mai sînt şanse pentru retur?**

Teoretic, da. Practic, mai greu. FC Naţional e o echipă construită după chipul şi asemănarea lui Walter Zenga, un italian care ştie să păstreze un rezultat pînă în pînzele albe.

PRO **Duminică, FC Argeş va întîlni Rapid în campionat.**

E o partidă care se va juca la cote înalte. La ora actuală, echipa mea poate orice, inclusiv să învingă pe Rapid.

PRO **Cum comentaţi declaraţia patronului Stelei, Gigi Becali, care a anunţat că va recompensa financiar orice formaţie ce va reuşi să încurce Rapidul pînă la finalul sezonului?**

Deocamdată n-avem nici o certitudine că aşa va fi. Sigur că partea financiară e importantă pentru cei care muncesc pe teren şi aceşti bani ar prinde foarte bine. Vom lupta însă în primul rînd pentru noi fiindcă situaţia din clasament ne-o cere.

Memoriu contestat

După ce Jean Barbu a ameninţat că va depune memoriu la Ligă împotriva deciziei Comitetului Director al lui FC Argeş de a-i rezilia contractul, directorul general al argeşenilor, Viorel Ilinca, a declarat că acţiunea jucătorului este din start sortită eşecului. "În contractul semnat de Barbu, există o prevedere care spune că în ipoteza în care jucătorul absentează de la trei meciuri consecutive din motive disciplinare, clubul poate renunţa la serviciile sale", a explicat Ilinca decizia conducerii piteştene. *(Mihai Brezeanu)*

UTA

Vrea mai mulți bani

Atacantul camerunez Njock va părăsi "Bătrîna Doamnă" la finalul sezonului și dorește un contract de 70.000-80.000 de dolari de la viitoarea echipă

Ovidiu Gancea
(Arad)

Deși a promis 10 goluri în retur, cu care să salveze UTA, atacantul camerunez Jeremie Njock a înscris doar de două ori, în partidele cu Ceahlăul și Craiova. În meciul cu Național, Njock a irosit două ocazii mari de gol, iar sîmbătă, în fața "cîinilor roșii", a trimis o dată balonul în bară. "Nu am avut noroc. Dacă am fi învinș Dinamo, poate mai aveam o șansă. E mai greu să ne salvăm după egalul cu Dinamo", a spus Njock.

Fotbalistul a intrat însă în atenția marilor cluburi din campionatul intern. Craiova, Steaua și mai recent Dinamo par interesate de transferul puternicului vîrf. "Dacă voi merge la București, soția mea, Bettina, m-ar putea însoți. Se transferă cu serviciul sau își face o firmă", și-a deconspirat o parte din planurile de viitor Njock. Bettina este consultant financiar al firmei Mercedes la reprezentanța din Munchen. "Deocamdată, cu mine nu a vorbit nimeni", a mai spus atacantul care măsoară 1,96 metri.

"Dinamo nu i se potrivește". Jeremie Njock a fost adus la Arad de impresarul Constantin Dumitrașcu, al cărui colaborator apropiat este omul de afaceri Florian Lăzureanu. "Dinamo nu este o echipă care să i se potrivească lui Njock. Nu e pe stilul lui. El are nevoie de o echipă bogată, care să pună banul jos", a spus Lăzureanu. Njock, care cîștigă în jur de 35.000 de dolari la UTA, speră să prindă un contract de 70.000-80.000 de dolari la viitoarea echipă, mai ales că poate fi achiziționat gratis de gruparea care-l dorește.

Foto: IOAN TASI

A RĂMAS CU 6 GOLURI. Nici în partida de sîmbătă cu Dinamo, Njock nu a mai reușit să înscrie

BORUGĂ PROMITE O SURPRIZĂ LA ASTRA

Directorul tehnic al arădenilor, Gheorghe Borugă, a declarat ieri, la reluarea antrenamentelor, că "UTA va încerca să facă o surpriză la Astra". El a ținut să precizeze că nu a vorbit cu Nețoiu înaintea partidei cu Dinamo. Cuplul de tehnicieni Borugă-Pană le-a reproșat jucătorilor că nu au apelat la combinații în fața porții în partida cu Dinamo.

L-a criticat pe Nunweiller

Njock (în alb) spune că UTA a avut probleme în retur și din cauza fostului antrenor Radu Nunweiller. "Am început foarte greu cu Nunweiller. Nu am jucat spectaculos și nici combinativ", a explicat Njock. Idolul Aradului a mărturisit că dacă UTA va retrograda în vară, va lăsa echipa, apelînd la o clauză din contract conform căreia poate părăsi clubul gratis dacă acesta nu rămîne în prima ligă.

FC NAȚIONAL

Bucurie de Paști

Conducerea clubului "bancar" a oferit fotbaliștilor cu o zi înainte de Înviere o primă variind între 1.000 și 2.000 de dolari, nefiind uitați nici cei care fac parte din personalul administrativ

Liviu Chiriță

Săptămîna Patimilor le-a adus jucătorilor lui FC Național o mare surpriză. Înaintea partidei cu Astra de sîmbătă, conducerea clubului le-a oferit fotbaliștilor o primă de Paști, sumele variind între 1.000 și 2.000 de dolari.

În contextul în care "bancarii" nu mai primiseră nici un ban de la jumătatea lui martie, gestul oficialilor grupării din Cotroceni a venit ca o adevărată mană cerească, unii dintre fotbaliștii din provincie fiind chiar în imposibilitatea de a ajunge acasă pentru a petrece sărbătorile alături de cei dragi. În afara jucătorilor, au mai fost recompensați și cei din personalul administrativ al clubului. Angajații au primit un salariu întreg, plus un miel de Paști.

Un nou sponsor: WBS România. După unele informații, conducătorii au reușit să facă rost de bani și cu ajutorul noului sponsor al Naționalului, firma WBS Holding Ltd, al cărui nume a apărut deja imprimat pe spatele tricourilor de joc. WBS este o companie străină înființată în 1997, care funcționează ca o casă de brokeraj, acționînd pe majoritatea piețelor internaționale. Conducerea firmei a decis de curînd să se implice și pe piața românească de capital, formînd WBS Romania.

Foto: ProSport

ZENGA SE ÎNTOARCE AZI

Antrenorul principal al Naționalului, Walter Zenga, și-a prelungit minisejurul petrecut în Italia, pentru a putea să-și sărbătorească alături de familie ziua de naștere, pe 28 aprilie el împlinind 43 de ani. În aceste condiții, Dan Petrescu a condus ieri primul antrenament al echipei după Paște, Zenga, însoțit de prietena sa și de preparatorul fizic Alessandro Ciullini, urmînd să revină azi în România.

Foto: CSIKOS ROLLAND

A SCĂPAT FĂRĂ CARTONAȘ. Arbitrul Sorin Altmayer nici nu a văzut faza în care Dianu a fost lovit, Timar nefiind sancționat nici măcar cu un avertisment

Altă victimă: Dumitra

În tur, la meciul FC Oradea - ISCT (1-0), disputat la Ștei, același jucător al echipei din Cîmpia Turzii a fost implicat într-un alt incident ce putea avea urmări tragice. La un duel aerian cu Dumitra și Kallay, Timar (foto, stînga) l-a lovit cu cotul pe primul, iar acesta și-a pierdut cunoștința și a intrat în convulsii puternice. Dumitra își înghițise limba, iar unul dintre maxilare i se blocase. Abia după aproximativ 5 minute, medicii au reușit să stabilizeze starea jucătorului, care și-a revenit la spital.

ISCT

"Alexa" al Diviziei B

Aurel Timar de la Cîmpia Turzii l-a făcut pe orădeanul Ciprian Dianu să-și petreacă Paștele în spital după ce l-a lovit cu cotul

Teodor Biriș
Mihai Petrușcă

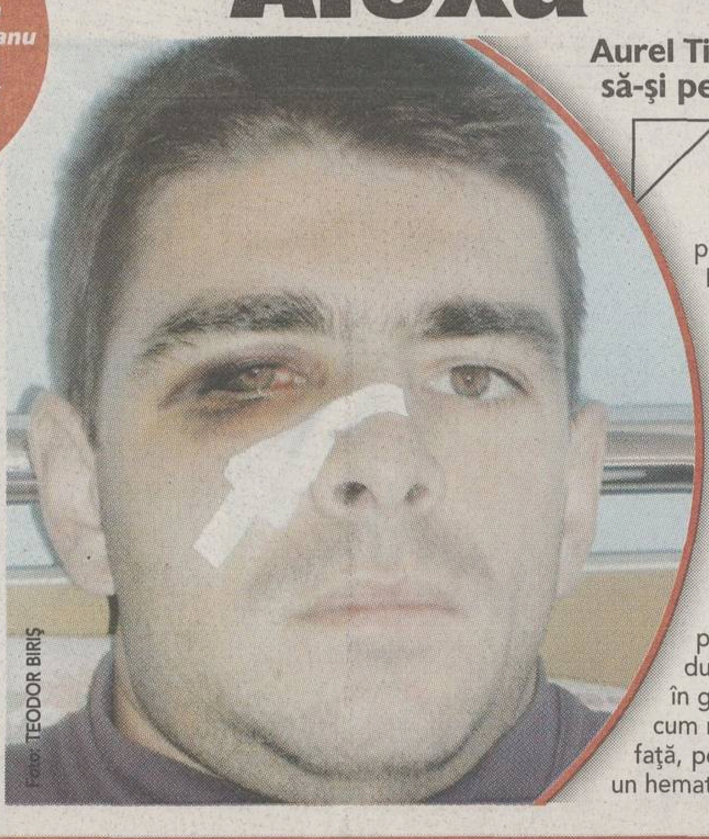
Foto: TEODOR BIRIȘ

În minutul 53 al meciului IS Cîmpia Turzii - FC Oradea (1-1), Ciprian Dianu a părăsit terenul cu obrazul însîngerat după un cot primit de la Aurel Timar. "La un duel aerian, am simțit o lovitură puternică în pometele drept. Am căzut la pămînt. M-au dus cu o salvare la spitalul din localitate și acolo mi-au spus că doctorul este plecat la meci", a povestit ieri Dianu, aflat în Spitalul Județean din Oradea, unde a fost operat luni.

"Au fost patru linii de fractură și pometele înfundat. Am avut niște dureri groaznice. Doctorul mă pusese în gardă, spunîndu-mi că o să simt ca și cum mi-ar scoate ochiul sau trei dinți din față, pe viu", a povestit Dianu, care are și un hematom ocular, care poate să-i afecteze vederea.

Dianu a adăugat: "Timar e un nesimțit. La fizicul lui, nici nu trebuia să sară pentru a lovi mingea cu capul. Sînt convins că a făcut-o intenționat. Cînd o să se oprească? Cînd o să nenorocească pe viață un om? Nici măcar nu a venit să-și ceară scuze. Mă gîndesc că putea fi și mai rău. Dacă mă lovea în ochi sau în tîmplă, eram nenorocit pe viață".

"E vina mea că sînt mare?". Timar are 24 de ani. El este fost internațional de juniori și de trei ani este jucătorul Universității Craiova, care l-a lăsat însă să joace la ISCT. "De obicei, la un duel, nu sar cu cotul înainte, dar s-a întîmplat. Nu sînt un criminal, nu este vina mea că sînt așa, mai mare", s-a scuzat jucătorul. "Mi-au zis și colegii lui Dianu să îi las mai moale, să nu intru așa tare, dar nu sînt de vină dacă nu se țin bine pe picioare", a adăugat Timar. Totuși, el este considerat unul dintre cei mai duri fundași din Divizia B, nu puțini fiind cei care-l compară cu dinamovistul Alexa.

Foto: ProSport

Modelul din Ștefan cel Mare

Jucătorul echipei din Cîmpia Turzii l-ar putea avea ca "idol" pe dinamovistul Dan Alexa, considerat cel mai dur jucător din Divizia A. Mijlocașul în vîrstă de 23 ani al "cîinilor roșii" a devenit celebru după ce i-a provocat o dublă fractură de tibie și peroneu cu smulgere de ligamente și afectarea meniscului constănțeanului Ionuț Mocanu la partida Farul-Dinamo (0-1) din tur. Mocanu a reînceput să meargă după șase luni, timp în care a suferit două operații foarte dificile. Pe parcursul acestui campionat, Alexa a fost eliminat de două ori și a primit șase cartonașe galbene. *(Mihai Brezeanu)*

Prețul care te avantajează!
19.000
KING SIZE
Winchester
AMERICAN BLEND
KING SIZE
Winchester
LIGHTS
AMERICAN BLEND
Tutunul dăunează grav sănătății
AMERICAN BLEND QUALITY

Directiva Consiliului CE/89/622/CEE: Tutunul dăunează grav sănătății

CORESPONDENȚĂ

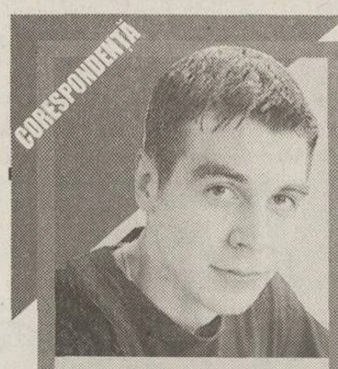

Din Kaunas
de la
COSTIN ŞTUCAN

AVANCRONICĂ

Barometru pentru Euro

"Tricolorii" joacă astăzi împotriva Lituaniei apăsaţi de eşecul cu Danemarca şi cu gîndul la Bosnia şi Norvegia, adversarele din iunie în preliminariile CE 2004

Partida cu Lituania a căzut destul de prost pentru Iordănescu, coordonatele de start ale întîlnirii cu balticii nefiind nici pe departe cele dorite de selecţioner. Mulţi dintre "tricolorii" convocaţi au lăsat impresia că şi-ar fi dorit mai mult să prelungească petrecerea de Paşte decît să facă deplasarea la Kaunas, în timp ce alţii, aproape o echipă, sînt pacienţi ai cabinetelor medicale. Apoi, printre componenţii lotului se furişează încă fantoma înfrîngerii cu Danemarca, iar neliniştea Generalului este completată de reprezentativa Lituaniei, un adversar găsit in extremis ca alternativă la Croaţia.

Iordănescu, care a asemănat jocul lituanienilor cu cel al bosniacilor, se află în faţa unei dileme. Va merge tot pe mîna stranierilor şi în faţa Lituaniei, forţînd astfel obţinerea unui rezultat bun, tonic psihic după vizita lui Tomasson din martie? Sau va trece peste cunoscuta-i prudenţă şi-i va arunca în luptă, nu doar în ultimele minute, pe Pleşan, Coman, Miu, Tamaş ori Claudiu Răducanu, dîndu-le acestora şansa de a arăta că au fost convocaţi numai pentru a-şi fortifica moralul erodat în Divizia A?

Reprezentativa baltică, formată din jucători care evoluează la echipe modeste din campioatele Europei, pare a fi în creştere, dovadă remiza din Germania şi victoria cu Scoţia. Astfel, partida de astăzi ar putea fi şi un barometru emoţional pentru noi, indicîndu-ne nivelul speranţelor pe care ar trebui să ni le punem într-o dublă victorie peste o lună, cu Bosnia şi Norvegia. Succese care ar avea semnificaţia luminii verzi pe drumul spre Euro 2004.

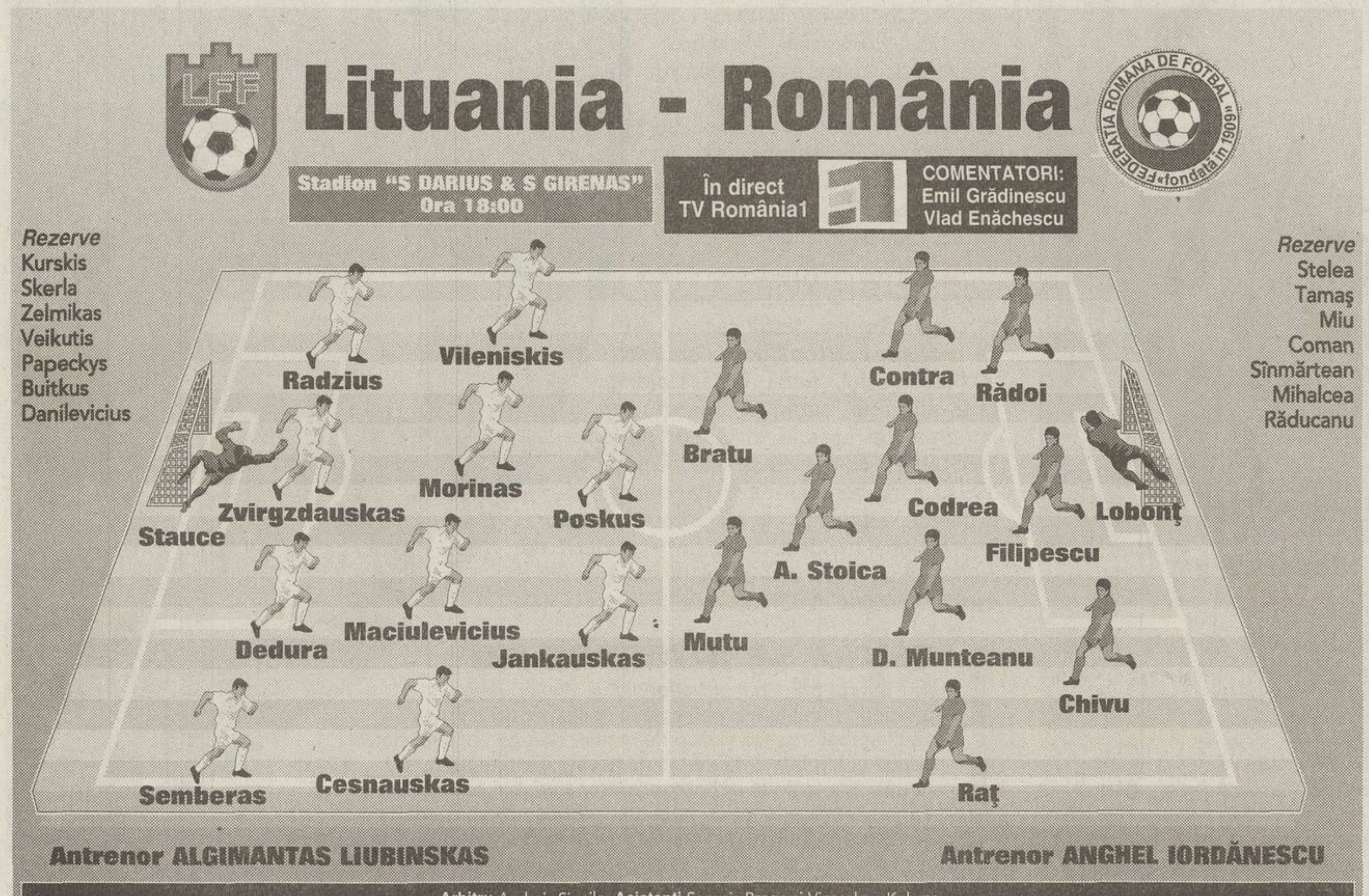

Arbitru Andrejs Sipailo. **Asistenţi** Sergejs Braga şi Vjaceslavs Kohans

Foto: ProSport

Surpriza Bratu

Cu secretomania care-l caracterizează, Anghel Iordănescu a închis antrenamentul de ieri după-amiază, deşi meciul cu Lituania este un banal amical. La ora 17:30, "tricolorii" au descins pe stadionul din Kaunas, iar după cîteva exerciţii de încălzire selecţionerul i-a împărţit în două echipe, exersînd cîteva scheme pe care intenţionează să le aplice astăzi. Pe de o parte, în echipa "galbenilor" au intrat Lobonţ şi fundaşii care aproape sigur vor fi titulari azi, în timp ce la "portocalii" au jucat mijlocaşii şi atacanţii "titulari". Surpriza a constituit-o apariţia alături de Mutu în linia de atac a lui Bratu *(foto, stînga)*, semn că Generalul e tentat să-i acorde şansa de a evolua din primul minut. Surprinzător, Iordănescu nu a reacţionat în nici un fel atunci cînd a fost anunţat că un cameraman al federaţiei de la Vilnius filmează antrenamentul oficial din vîrful tribunei oficiale. Generalul a primit vestea calm, gîndindu-se probabil că şi el a procedat la fel la partida cu Danemarca. Pînă ieri nu se vînduseră decît 2.000 de bilete, al căror preţ variază între 10 şi 30 de litas (adică între 3 şi 10 euro).

IMPLICARE

Contra a ajutat un junior grav accidentat

În perioada 21-26 aprilie, juniorii de la CSŞ 1 Pajura au participat la un turneu internaţional la Barcelona dotat cu "Cupa Maresme". Echipa antrenată de Marius Bălăşoiu a reuşit să cîştige competiţia, învingînd cluburi precum Liverpool, West Ham şi Bayer Leverkusen. În sferturile de finală, fotbalistul Bogdan Măciucă a fost accidentat grav, medicii constatînd o dublă fractură de tibie şi peroneu la piciorul stîng. Bălăşoiu spune că norocul s-a numit Cosmin Contra **(foto)**: "Ne suna în fiecare zi să ne întrebe dacă avem nevoie de ceva. Cînd i-am povestit ce s-a întîmplat, s-a implicat direct şi a plătit avionul Barcelona - Madrid pentru transportul băiatului. A fost cu el la spital, iar după operaţie i-a rezervat cameră la hotel. Cînd a venit la convocarea de luni, l-a adus şi pe Bogdan cu el, plătindu-i iar biletul de avion".

Foto: ProSport

PANCU A FĂCUT DEPLASAREA DEGEABA

După meciul disputat sîmbătă în campionatul Turciei, Elazig - Beşiktaş 0-1, Daniel Pancu *(foto)* s-a ales cu un hematom la coapsa stîngă, motiv pentru care Mircea Lucescu a cerut ca el să nici nu fie luat în Lituania. El i-a informat încă pe responsabilii echipei naţionalei încă de la reunirea lotului, dar Iordănescu a decis ca ex-rapidistul să facă deplasarea. Pancu nu s-a pregătit nici luni seară, nici ieri, făcînd numai plimbări pe marginea terenului. Mijlocaşul nu va juca sigur la Kaunas, urmînd să ia loc în tribună.

PUIU ŞI NOPŢILE ALBE

Primul antrenament al "tricolorilor" în "acţiunea Lituania" a avut loc luni seară la Kaunas. În afara lui Chivu, Mutu, Dorinel Munteanu şi Rădoi, care s-au pregătit separat şi au terminat mai repede, ceilalţi au avut parte de un antrenament lung şi intens. Spre final, fiindcă se înserase, Mircea Sandu i-a strigat din tribună lui Iordănescu: "Hai, Puiule, mai repede că ne prind nopţile albe aici!". Altfel, vremea la Kaunas e mai rece decît la Bucureşti, circa 12 grade Celsius, înnorată, iar de ieri de la prînz a început o ploaie măruntă, care i-a prins pe "tricolori" la plimbare pe o arteră pietonală din centrul oraşului.

IORDĂNESCU CONFUNDAT

Momente vesele la sosirea delegaţiei României pe aeroportul din Kaunas. Cei cîţiva ziarişti lituanieni l-au confundat pe Anghel Iordănescu cu ofiţerul de presă Sorin Satmari, pe care l-au fotografiat de zor. În glumă, pentru a spori confuzia, comentatorii TVR Vlad Enăchescu şi Emil Grădinescu îl strigau pe Satmari "domnule Iordănescu". Pînă la urmă, oficialul federal i-a îndrumat pe ignoranţii jurnalişti spre adevăratul selecţioner.

STATISTICĂ

I-am bătut pe unde i-am prins

26.08.1931 Lituania - România ......2-4 (2-2) **amical**
Au marcat: Raclauskas 33, Trumpijonas 36 - Bodola 3 goluri, Sepi 35

08.07.1937 Lituania - România ......0-2 (0-1) **amical**
Au marcat: I. Bogdan 16, Bodola 86

31.08.1996 România - Lituania ......3-0 (1-0) **preliminarii CM 1998**
Au marcat: V. Moldovan 20, D. Petrescu 65, Gâlcă 76
ROMÂNIA: Prunea (84 Gherasim) - D. Petrescu (81 Gabi Popescu), Prodan, Papură, Selymes - Filipescu, Lupescu (81 Stîngă), Gâlcă, D. Munteanu - Moldovan, Ad. Ilie. **Selecţioner:** Anghel Iordănescu

02.04.1997 Lituania - România ......0-1 (0-0) **preliminarii CM 1998**
A marcat: V. Moldovan 72
ROMÂNIA: Stelea - D. Petrescu, Prodan, Doboş, Selymes - Gâlcă, Gh. Popescu, Hagi (85 Lupescu), D. Munteanu - Vlădoiu (60 Craioveanu), Moldovan (74 Ad. Ilie). **Selecţioner:** Anghel Iordănescu

03.09.2000 România - Lituania ......1-0 (0-0) **preliminarii CM 2002**
A marcat: Ganea 89

Foto: ProSport

***SALVATORUL.* După 89 de minute de chin, Ganea (în alb) a reuşit să înscrie în primul meci al preliminariilor pentru CM 2002**

ROMÂNIA: Stelea - Ciobotariu (54 Mutu), Belodedici, Filipescu - Contra (59 Fl. Petre), D. Petrescu, D. Munteanu, Chivu - C. Munteanu - Vlădoiu, Moldovan (63 Ganea). **Selecţioner:** Ladislau Bölöni

28.02.2001 România - Lituania ......3-0 (2-0) **amical**
Au marcat: Ganea 13, 40, Codrea 58
ROMÂNIA: Stelea - Rădoi, Prodan, Filipescu (62 Ciobotariu) - Contra, A. Stoica, Gâlcă (46 D. Munteanu), Ghioane (46 Codrea), Chivu (46 C. Munteanu) - M. Niculae (62 Moldovan), Ganea. **Selecţioner:** Ladislau Bölöni

06.06.2001 Lituania - România ......1-2 (0-1) **preliminarii CM 2002**
Au marcat: Fomenka 86 - Ad. Ilie 30, V. Moldovan 48
ROMÂNIA: Stelea - Contra (52 Ciobotariu), Rădoi, Filipescu, Chivu - Fl. Dumitru, Codrea, D. Munteanu - Ad. Ilie (62 Mutu) - Moldovan (55 Ganea), M. Niculae. **Selecţioner:** Ladislau Bölöni

Palmares: 7 7 0 0 16-3

INTERVIU

"O să încerc o discuţie sinceră cu Mircea Sandu"

Deşi e implicat cu Ajax în cu totul alte lupte, ratînd la mustaţă prezenţa în semifinalele Ligii Campionilor, Cristian Chivu se arată interesat şi de bunul mers al campionatului intern

Decebal Rădulescu

Cristi Chivu a ajuns la Kaunas luni după-amiază, direct din Olanda. Sărbătorile de Paşte şi le-a petrecut împreună cu familia, la Amsterdam. Ieri, căpitanul lui Ajax a prefaţat meciul cu Lituania şi a făcut o radiografie fotbalului românesc. Internaţionalul român a mai dezvăluit pentru ProSport că imediat după partida de astăzi va încerca să aibă o discuţie sinceră cu Mircea Sandu legată de ultimele evenimente petrecute în fotbalul românesc.

"Avem şanse mari de calificare"

Cristi, cît de important este meciul cu Lituania, de astăzi?

Eu cred că are o miză aparte. Această partidă vine după înfrîngerea cu Danemarca şi ne-ar prinde bine o victorie.

Depinde de acest joc moralul jucătorilor echipei naţionale?

Nu cred. În primul rînd e important să evoluăm bine pentru a ne mulţumi suporterii. De moral, nu se pune problema. Acesta trebuie să fie excelent peste o lună şi ceva cînd jucăm acasă, cu Bosnia.

PRO **Ce şanse de calificare avem?**

Recunosc că ne aflăm într-o situaţie destul de grea, dar după părerea mea avem şanse de a participa la turneul final. Asta după ce Bosnia a produs surpriza în Danemarca. De acum încolo, ce va fi depinde numai de noi.

"Am vrut să tragem un semnal de alarmă!"

În urmă cu o lună ai luat atitudine vizavi de atmosfera şi de felul în care decurg lucrurile în fotbalul românesc.

Da, şi nu retrag nimic din tot ceea ce am spus atunci. Numai că treaba cu boicotul s-a vrut a fi doar un semnal de alarmă. Pentru noi şi suporteri echipa naţională e mult prea importantă.

PRO **Ai vorbit cu Mircea Sandu pe această temă?**

Nu. E înainte de meci şi aceste lucruri nu pot fi discutate acum.

PRO **Dar intenţionezi să ai cu el un dialog pe această temă?**

Sigur că vreau să vorbim despre ce se întîmplă acolo şi probabil că preşedintele federaţiei e cel mai în măsură să ne lămurească. Sper să avem timp după meci.

Foto: ProSport

***SUS ŞI JOS.* Chivu şi Mircea Sandu, doi oameni care trag fotbalul românesc în direcţii opuse**

Crede în valoarea nou veniţilor

Ai noi colegi de echipă naţională.

Da şi consider că este un lucru bun pentru viitor. Sînt băieţi tineri pe care-i cunosc bine. Înseamnă că au valoare dacă antrenorul i-a chemat la lot.

PRO **Crezi că au fost înrolaţi doar din cauza accidentărilor celor consacraţi?**

Nu ştiu. Eu le dau însă un sfat: să ţină cu dinţii de echipa naţională pentru că venirea lor aici înseamnă un vis deja împlinit pentru un tînăr de 20 de ani. Depinde numai de ei să ajungă departe.

Îl apără pe Grigorescu

Italianul Messina cum ţi s-a părut?

Bun, destul de corect şi respectat de jucători.

Crezi că un arbitru român ducea meciul bine pînă la sfîrşit?

Sînt convins de acest lucru. Cred că avem arbitri buni, dar care greşesc uneori, ca peste tot. Nu ştiu dacă o fac intenţionat sau nu. Şi ar mai fi o problemă aici. După părerea mea Grigorescu e atacat pe nedrept uneori. Nu el e vinovat! De ce să loveşti în el? Pînă la urmă Grigorescu e doar preşedintele unei comisii.

"Steaua are şanse mari la titlu"

Ai văzut Rapid - Steaua?

Da, l-am urmărit la televizor. A fost un meci bun şi mă bucur că s-a relansat campionatul.

PRO **Cu cine ai ţinut?**

Cu nimeni şi nu vreau să fiu înţeles greşit prin ceea ce am spus, însă doar aşa creşte valoarea şi spectaculozitatea competiţiei.

PRO **După felul în care au evoluat Rapid şi Steaua, care dintre ele crezi că va ieşi campioană?**

În clipa asta Steaua are şanse mari la cîştigarea titlului, dar Rapid rămîne favorită datorită avantajului de 5 puncte pe care-l are.

Chivu căpitan?

Este foarte probabil ca la partida de astăzi Cristian Chivu să fie desemnat noul căpitan al "tricolorilor". După retragerea lui Gică Popescu, singurii care-i pot face concurenţă lăncierului sînt Dorinel Munteanu şi Mutu. Se pare însă că Iordănescu vrea să evite noi polemici pe această temă şi-i va înmîna banderola lui Chivu. "Eu nu ştiu deocamdată nimic. Antrenorul va oferi banderola înainte de meci", a spus căpitanul lui Ajax.

SPORTING LISABONA

Fără Jardel la derbyul cu Benfica

Brazilianul a fost suspendat o etapă fiindcă, neregulamentar, a prezentat un tricou, pe sub cel de joc, pe care scria numele sponsorului "leilor". Fapta s-a petrecut la meciul cu Pacos Ferreira, acum 3 luni

Constantin Popescu

Sporting a primit luni o lovitură importantă: Mario Jardel nu va putea fi folosit în derbyul de sîmbătă de pe terenul Benficăi. Atacantul brazilian va absenta de la marele duel al Lisabonei deoarece a primit o etapă de suspendare din partea Ligii portugheze, plus o amendă de 500 de dolari. Sancțiunile s-au impus în urma partidei de acasă cu Pacos Ferreira (4-0). Jardel a marcat atunci 3 goluri, dar la al doilea și-a ridicat tricoul etalînd un altul pe care scria "Reebok" (firmă ce sponsorizează echipa lui Loți Bölöni), fapt ce contravine regulamentului Ligii, interzicîndu-se orice gen de publicitate. Sîmbătă, Jardel va fi înlocuit de bielorusul Kutuzov sau de Marius Niculae.

Vestea a venit însă surprinzător. Deși meciul respectiv s-a jucat tocmai pe 2 februarie, forul lusitan a așteptat trei luni ca să ia o decizie, survenită, coincidență, chiar înaintea înfruntării "leilor" cu Benfica. Apoi, Sporting a fost înștiințată de măsură pe 28 aprilie, cu toate că aceasta fusese stabilită cu 4 zile mai devreme.

"Lipsă de rușine". Circumstanțele au adus indignarea la gruparea alb-verde. "Este o lipsă de rușine. Nu-mi vine să cred!", s-a plîns SuperMario. "Clar. E o manevră impertinentă ca Jardel să nu joace cu Benfica", a zis și secretarul clubului, Jose Bettencourt. El a anunțat că Sporting va face recurs, chiar dacă "probabil, ne vom pierde timpul degeaba".

ADIO, BÖLÖNI!

Aseară, pe site-ul oficial al grupării Sporting Lisabona, a apărut un comunicat al Consiliului de Administrație a clubului, în care se spune: "Contractul de muncă al domnului Ladislau Bölöni cu echipa noastră se va sfîrși o dată cu actuala ediție de campionat". Ultima etapă este programată pe 1 iunie. Deși în 2002 a cucerit campionatul, Cupa și Supercupa Portugaliei, actuala stagiune, cînd "leii" nu mai au acces decît la locul 3, i-a fost fatală tehnicianului român (foto), a cărui plecare a fost anticipată de cîteva săptămîni. Principalul candidat la înlocuirea lui Bölöni e Fernando Santos, fost la FC Porto, AEK și Panathinaikos Atena.

CARTE

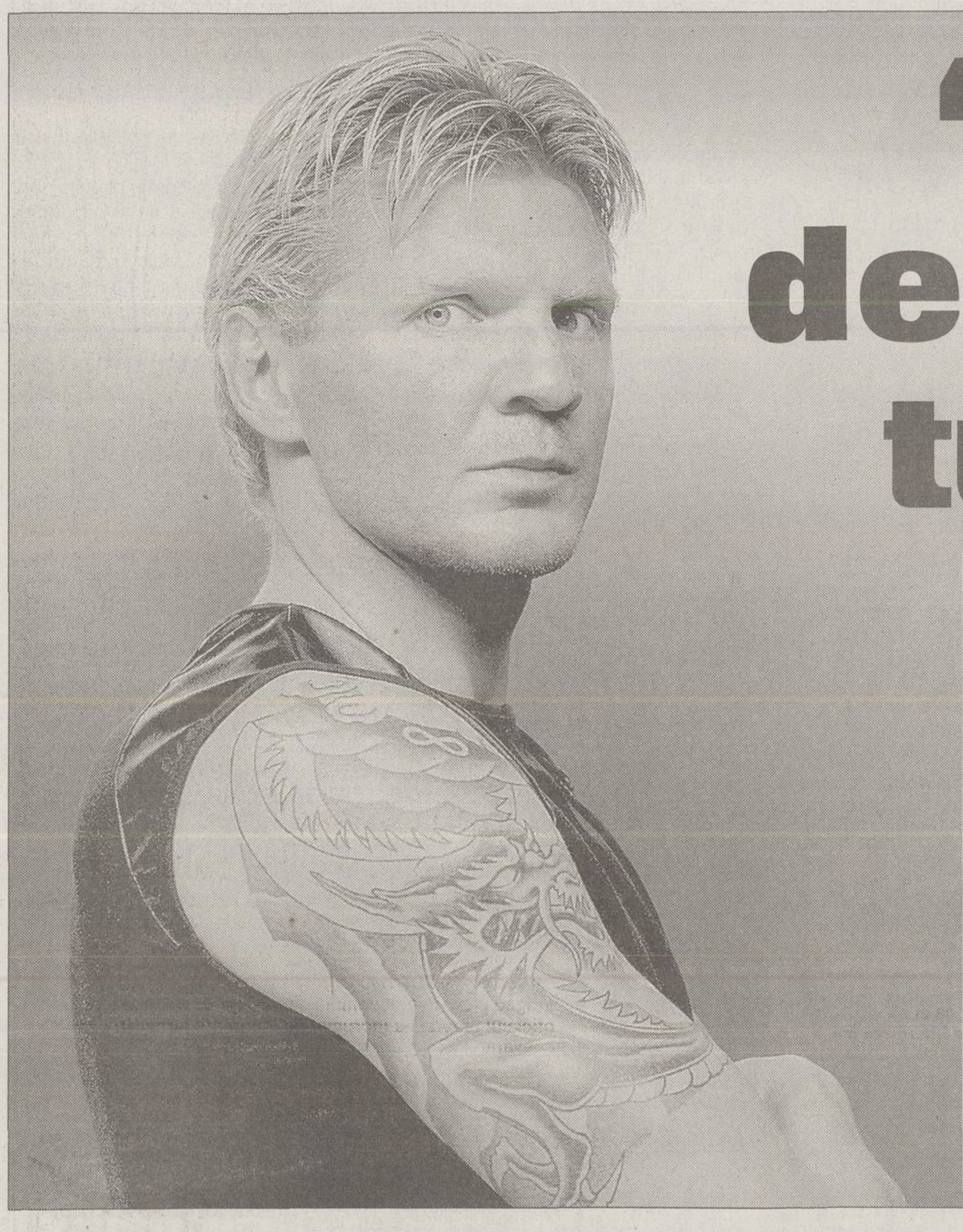

"Le-am demonstrat tuturor"

În autobiografia care va apărea luna viitoare, Stefan Effenberg n-a crușat pe nici unul dintre dușmanii săi, în frunte cu Lothar Matthäus

Aurelian Botezatu

Aventuri extraconjugale, sex, droguri, alcool, fotbal. De asta vor avea parte, începînd din 7 mai, data apariției pe piață, cititorii autobiografiei lui Stefan Effenberg. Poate cel mai controversat personaj din istoria Bundesligii, "Effe" și-a avertizat foștii conducători, antrenori, coechipieri sau amici că se vor regăsi în paginile cărții intitulate "Le-am demonstrat tuturor". Unii în ipostaze nu tocmai convenabile. Anunțul a stîrnit deja panică printre aceia care se simt vizați. Cazul lui Lothar Matthäus, care în ultimele zile a căutat să contracareze imaginea pe care presupune că i-a creat-o dușmanul său recunoscut.

Effenberg a explicat și de ce a scris cartea: "Sînt multe lucruri de care vreau să mă eliberez. Conturi pe care țin să le reglez. Veți afla destule despre mine. Chestii care nu s-au știut. Unele vor surprinde plăcut, altele poate vor enerva". Deocamdată, fostul jucător al lui Bayern și pînă nu demult coechipier cu Dorinel Munteanu la Wolfsburg a acceptat să publice extrase în cotidianul "Bild". Primul episod: Cum s-a despărțit de soția sa, Martina, pentru a fi împreună cu nevasta prietenului Thomas Strunz.

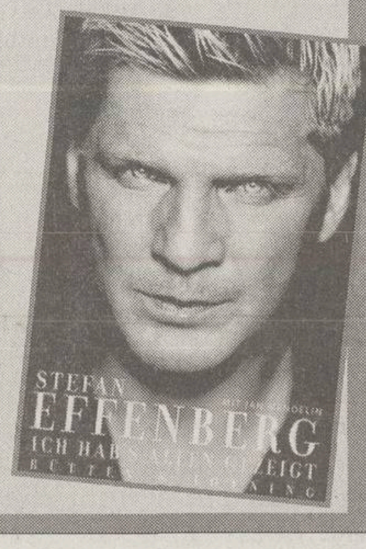

S-a contaminat la Bayern. Era greu ca unul trecut pe la Bayern Munchen să scape neatins de "virusul" relațiilor extraconjugale. Povestea lui Effenberg cu Claudia Strunz este doar una dintre zecile care au confirmat, de-a lungul timpului, porecla de "FC Hollywood" pe care presa i-a atribuit-o grupării bavareze. Președintele Franz Beckenbauer a schimbat două soții din cauza afinității sale pentru secretare. Managerul Uli Hoeness și antrenorul Ottmar Hitzfeld au luat-o și ei alături cu drumul, punîndu-și căsniciile în pericol, iar dintre jucătorii celebri ai ultimului deceniu, Matthäus și, mai nou, portarul Kahn au ținut multă vreme prima pagină a ziarelor de scandal cu povești asemănătoare.

Moda autobiografiilor. Stefan Effenberg nu este nici primul și nici ultimul mare jucător care stîrnește valuri cu autobiografia sa. Au mai făcut-o fostul său antrenor de la Bayern, Ottmar Hitzfeld, Roy Keane și Jaap Stam, în Anglia, Roberto Baggio, în Italia, sau Marcel Desailly, în Franța. Unii au avut de pătimit de pe urma acestui demers, alții s-au bucurat de succes. Keane a fost suspendat de federația din Londra, în timp ce Stam s-a văzut dat afară de la Manchester. Cartea autobiografică a belgianului Wilmots, în schimb, a avut un asemenea succes încît acesta va publica o nouă ediție, revizuită și adăugită. Încurajați de predecesori, Carles Puyol, la numai 25 de ani, și David Beckham se pregătesc de asemenea să-și publice memoriile.

PRELIMINARII CE 2004

GRUPA 1

Ora	Meciul	Orașul
21:30	Israel - Cipru	Palermo
21:30	Malta - Slovenia	La Valletta

CLASAMENT

1	Franța	5	5	0	0	19-2	15
2	Slovenia	3	2	0	1	7-6	6
3	Israel	3	1	1	1	4-3	4
4	Cipru	4	1	1	2	5-8	4
5	Malta	5	0	0	5	1-17	0

Următoarele meciuri (7 iunie): Israel - Slovenia, Malta - Cipru.

GRUPA A 4-A

19:00 Letonia - San Marino Riga

CLASAMENT

1	Polonia	4	2	1	1	7-1	7
2	Letonia	3	2	1	0	2-0	7
3	Ungaria	4	1	2	1	5-3	5
4	Suedia	3	1	2	0	3-2	5
5	San Marino	4	0	0	4	0-11	0

Următoarele meciuri (7 iunie): Ungaria - Letonia, San Marino - Suedia.

GRUPA A 8-A

18:00 Andorra - Estonia Andorra

CLASAMENT

1	Bulgaria	4	3	1	0	6-1	10
2	Croația	4	2	1	1	6-2	7
3	Belgia	4	2	0	2	2-6	6
4	Estonia	3	0	2	1	0-1	2
5	Andorra	3	0	0	3	1-5	0

Următoarele meciuri (7 iunie): Bulgaria - Belgia, Estonia - Andorra.

GRUPA A 10-A

18:00 Georgia - Rusia Tbilisi

CLASAMENT

1	Elveția	4	2	2	0	7-3	8
2	Rusia	3	2	0	1	9-6	6
3	Albania	4	1	2	1	5-6	5
4	Irlanda	4	1	1	2	5-7	4
5	Georgia	3	0	1	2	2-6	1

Următoarele meciuri (7 iunie): Elveția - Rusia, Irlanda - Albania.

AMICALE

ORA	MECIUL	POST TV
15:30	Uzbekistan - Belarus	
17:00	Suedia - Croația	HRT 3
17:00	Finlanda - Islanda	
18:00	LITUANIA - ROMÂNIA	TV România 1
18:00	Bulgaria - Albania	BT 1
19:00	Slovacia - Grecia	
20:15	Danemarca - Ucraina	Inter TV
20:30	Liechtenstein - Arabia Saudită	
21:00	Maroc - Cote d'Ivoire	
21:05	Cehia - Turcia	TRT 1
21:15	Ungaria - Luxemburg	MTv 1
21:15	Tunisia - Senegal	
21:15	Belgia - Polonia	TVP 2
21:15	Africa de Sud - Jamaica	
21:30	Libia - Argentina	
21:30	Olanda - Portugalia	RTP, Sky Sports 1
21:40	Germania - Serbia/Muntenegru	ARD
21:45	Franța - Egipt	TF 1, Eurosport
21:45	Elveția - Italia	RAI UNO
22:00	Irlanda - Norvegia	Sky Sports 2
22:00	Scoția - Austria	ORF 1, Sky Sports 1
22:45	Spania - Ecuador	TVE
03:00	Chile - Costa Rica	
03:00	Honduras - Columbia	
04:00	Peru - Paraguay	
04:30	Mexic - Brazilia	

Mai multe rezumate pot fi urmărite pe Eurosport de la ora 24:00.

DEZVĂLUIRI

Thomas Strunz: "Porcule, mi-ai furat nevasta"

Despre legătura dintre soția sa și Effenberg, fostul internațional german a aflat citindu-i acesteia mesajele de pe telefonul mobil

Era în primăvara lui 2000 cînd Stefan Effenberg și Claudia Strunz, pînă atunci prieteni de familie, au realizat că sînt destinați unul altuia. "Vin în interes de serviciu la Munchen. Vrei să ne vedem?", l-a abordat Claudia telefonic. În absența soției, Martina (foto), plecată cu copiii în Statele Unite, Stefan i-a dedicat tot timpul liber. O cină în camera de hotel, un sărut, o noapte împreună și "Effe" era deja îndrăgostit: "Căsniciile noastre oricum nu mai mergeau. Martina avea pe cineva la Miami, iar Thomas, soțul Claudiei, nu era nici el ușă de biserică".

Povestea SMS-ului

Pe 6 aprilie, după ce jucase cu Bayern la Bremen, Stefan a făcut o haltă la Düsseldorf. Se întîlnea cu Claudia. Pentru o nouă noapte romantică. A doua zi de dimineață,el a revenit la München, dar n-a rezistat să nu-i trimită iubitei un mesaj pe telefonul mobil (foto): "A fost o seară grozavă. Tot timpul mă uit numai la punga cu chipul tău. Așa cel puțin te am într-un fel lîngă mine. Stefan". Claudia lucra ca fotomodel, iar poza ei apărea în acea vreme pe pungile de plastic aflate la dispoziția călătorilor în aeroportul din capitala Bavariei.

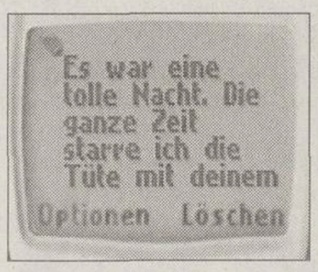

Es war eine tolle Nacht. Die ganze Zeit starre ich die Tüte mit deinem

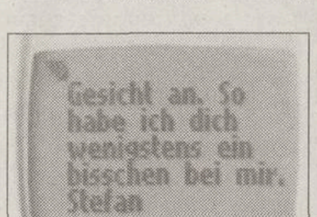

Gesicht an. So habe ich dich wenigstens ein bisschen bei mir. Stefan

Reacția soțului încornorat

Secretul relației care se înfiripase între ei s-a spulberat în cîteva ore. Thomas îi verificase Claudiei mesajele de pe telefonul mobil. Bărbatul înșelat a făcut o criză, vărsîndu-și nervii pe consoarta infidelă. Apoi, după ce și-a luat avînt cu cîteva sticle de vodca lemon, l-a sunat pe Effenberg: "Porcule, mi-ai furat nevasta. Dacă o mai suni, vei avea de-a face cu mine". Dar n-a avut curajul.

Decizia

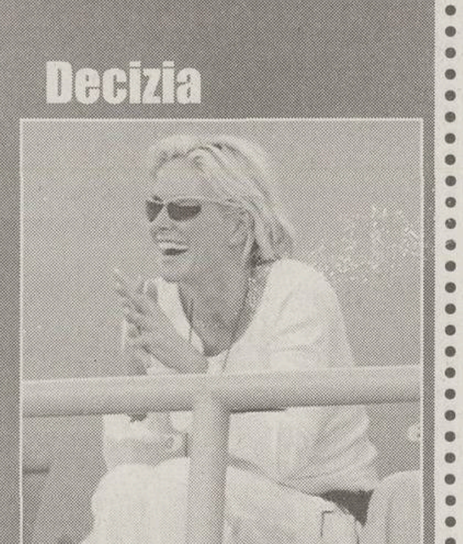

La sfîrșitul lui aprilie, Stefan a revăzut-o pe Claudia la München (foto): "Trebuia să ne decidem într-un fel. La mijloc nu erau doar soții noștri, ci și cinci copii. Dar cînd ne-am întîlnit, a fost clar că vom rămîne împreună".

Adio, cărți de credit!

În momentul în care Claudia i-a comunicat hotărîrea sa, Strunz a trecut la măsuri radicale. Povestește Effenberg: "Thomas i-a rupt cărțile de credit, i-a confiscat cheile de la mașină și a dat-o pe ușă afară. A trebuit să-i deschid eu un cont ca să aibă cîțiva euro în buzunar".

ROMÂNI

Destinația Frankfurt?

Întrucît nu intră în calculele antrenorului Jurgen Robber pentru viitoarea stagiune, Dorinel Munteanu ar urma să se despartă de Wolfsburg. Următoarea sa destinație ar putea fi Frankfurt. Ziarul "Wolfsburger Nachrichten" a scris ieri că Dorinel ar trece din vară la Eintracht dacă aceasta va reuși să promoveze în Bundesliga. Un alt cotidian local, "Wolfsburger Allgemeine Zeitung", a estimat că mijlocașul român (34 de ani) este, după portarul Reitmaier, al doilea candidat la rezilierea contractului, deși acesta a fost prelungit automat după ce Munteanu a evoluat 15 meciuri în actuala campanie.

Ilie și Mara au alt antrenor

Cu doar două puncte obținute în ultimele 9 etape și fără gol înscris de 4 meciuri, Alaves a rămas fără antrenorul Jose Manuel Esnal Mane. Conducerea grupării unde activează Adrian Ilie și Bogdan Mara a decis să renunțe la cel ce a pregătit în ultimii 6 ani formația alb-albastră, ajunsă pe locul 19, penultimul, în Primera. "Moralul nostru e foarte scăzut, însă plîngînd nu rezolvăm nimic. Sîntem talentați, practicăm un fotbal bun și cred că ne putem salva de la retrogradare cîștigînd toate cele 4 partide de pe teren propriu. Avem nevoie de sprijinul suporterilor mai mult ca niciodată", a apreciat Mara. Devenit al 8-lea antrenor din Primera demis în acest sezon, Mane a fost înlocuit de Txutxi Aranguren, de la echipa a doua a lui Alaves.

Marinescu apatic

Lucian Marinescu nu a avut o prestație strălucită în fața liderului FC Porto, chiar dacă Academica Coimbra a smuls un punct (1-1). "Românul a fost apatic. Nu a reușit să lege jocul între mijloc și atac, iar echipa a acuzat lipsa lui de creativitate. O partidă de uitat", l-a caracterizat cotidianul "O Jogo". Utilizat pînă în minutul 83, Marinescu a primit doar nota 5 în "A Bola".

ITALIA

Întîlnire Moratti - Mancini

Salvat de calificarea în semifinalele Ligii Campionilor ("dublă" cu concitadina AC Milan), titlul în Italia fiind acontat de Juventus, Hector Cuper trebuie să cîștige întrecerea continentală pentru a rămîne pe banca Interului. "Trebuie să învingi. Altfel voi fi nevoit să te schimb", l-a avertizat președintele Massimo Moratti pe argentinian. Conducătorul milanez se îndoiește însă că trofeul Ligii va ajunge în posesia clubului său, altfel nu l-ar fi contactat deja pe Roberto Mancini (foto). Antrenorul lui Lazio a fost văzut luni ieșind din sediul Interului și a produs prima dovadă că e preferatul lui Moratti pentru a-l înlocui pe Cuper.

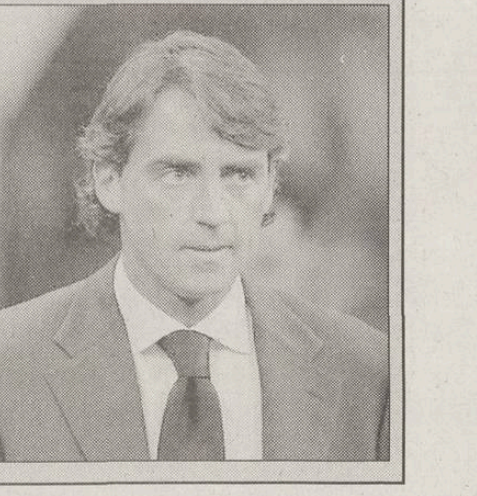

SPANIA

Încredere în Antici

Înlocuitor al lui Louis van Gaal la timona Barcelonei din februarie, Radomir Antici a fost confirmat în post și pentru sezonul viitor. Există însă o condiție: cel ce a luat respectiva decizie, președintele interimar Eric Reyna, trebuie să rămînă în funcție în urma alegerilor prezidențiale din vară. Altfel, destinul tehnicianului sîrb va sta la mîna viitorului conducător al clubului "blaugrana". Hotărîrea i-a nemulțumiți pe ceilalți 6 candidați la șefie în "Camp Nou" deoarece nu au fost consultați.

Altfel, fiecare dintre ei încearcă să-și crească șansele la scrutin promițînd aducerea de vedete. Printre cele mai vehiculate nume figurează Van Nistelrooy (Manchester United), Kezman (PSV Eindhoven), Makaay (La Coruna), Xabi Alonso (Sociedad), precum și antrenorul Ronald Koeman (Ajax).

Gil se ceartă cu toți

Jesus Gil y Gil s-a enervat la culme după ce Atletico, cu Cosmin Contra integralist, a pierdut cu 1-0 meciul de acasă cu Osasuna, sîmbătă, în ziua sărbătoririi Centenarului clubului madrilen. Dacă a doua zi a spus că "sînt unii jucători care nu merită să fie aici", fără a da nume, excentricul președinte a continuat tirul luni: "Știu ce fac unii noaptea. Ies în discoteci, participă la orgii și asta îi influențează. Cînd ies pe teren nici nu pot să stea în ghete". L-a atacat apoi pe antrenorul Luis Aragones: "A scăpat situația de sub control. Nu-mi pasă dacă se supără că o spun. Dar mă enervez crunt cînd apără jucătorii!". Gil a fost contrat de Aragones și de cîțiva roș-albi. "E ușor să lovești în jucători cînd lucrurile merg prost. Nu doar noi sîntem vinovați", a zis Jose Mari, împrumutat de la Milan, ințetînd conflictul. Ultimul cuvînt l-a avut tot Gil: "La vară voi schimba totul. Nimeni nu e de neatins. Nu-i doresc nici un rău, însă Jose Mari nu va mai rămîne la noi".

UEFA

"Golul de argint" la finale

Forul continental a decis să introducă regula "golului de argint" la finalele din acest an ale Cupei UEFA, pe 21 mai, și Ligii Campionilor, o săptămînă mai tîrziu. Conform acesteia, dacă echipele se află la egalitate după 90 de minute, se dispută o primă repriză de prelungiri. În cazul înscrierii unui gol, formația aflată în avantaj este declarată cîștigătoare la finalul acestor 15 minute suplimentare. Dacă remiza se menține, va avea loc o nouă repriză de 15 minute. La finele acesteia, se bat lovituri de departajare doar dacă nici o echipă n-a reușit să se desprindă pe tabelă.

TENIS

Premii mai mari la Wimbledon

Organizatorii turneului de Mare Şlem de la Wimbledon au anunţat că la ediţia din acest an premiile pentru turneele de simplu vor fi mărite cu 9,5%, dar cele pentru competiţia feminină nu vor fi egalizate cu cele de la masculin. Astfel, campionul din acest an va cîştiga 915.600 de dolari, cu 50.000 de lire sterline mai mult decît a luat Lleyton Hewitt anul trecut, iar la feminin învingătoarea va primi 851.300 de dolari. În toate celelalte categorii premiile vor rămîne aceleaşi, însumînd un total de 9.373.990 de dolari. Wimbledonul este competiţia în care, pentru proba de dublu, se acordă cel mai mare procent din totalul premiilor (23%), în timp ce la cele mai multe turnee ATP, dublul primeşte doar 17% din total. **(Lucian Ioniţă)**

ATLETISM

Marion Jones trece la baschet

Americanca Marion Jones **(foto)** a fost selecţionată de echipa Phoenix Mercury, care evoluează în campionatul feminin nord-american de baschet (WNBA), în al treilea tur al draft-ului. Jones, care este însărcinată, nu a mai jucat baschet de şase ani, dar conducerea grupării din Phoenix a declarat că alegerea lor este foarte serioasă şi nu doreşte numai publicitate. "Cînd ai şansa de a angaja o sportivă care, în afară de faptul că este cea mai rapidă femeie din lume, ştie să joace excelent şi baschet, de ce să nu faci acest lucru?", a spus managerul general al echipei Phoenix Mercury, Seth Sulka. Jones a evoluat în echipa de baschet a Universităţii din Carolina de Nord, alături de care a cîştigat titlul naţional.

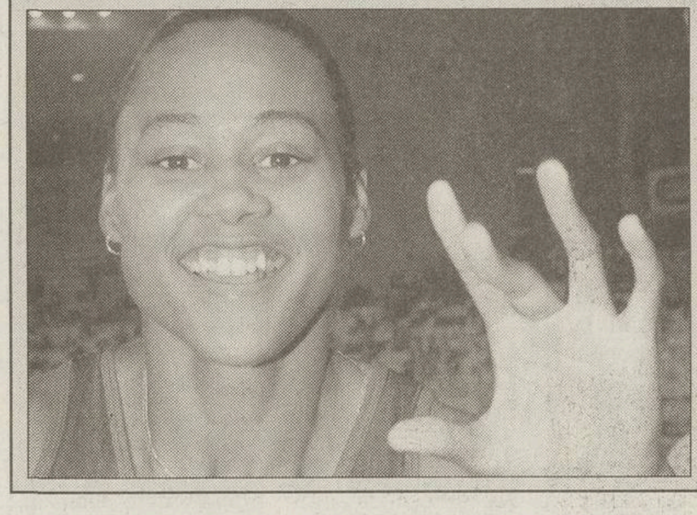

INFO

- **RUGBY / ETAPA** a 14-a a Diviziei Naţionale de rugby se va disputa azi după următorul program: Ştiinţa "U" Remin Baia Mare-"U" Cluj Napoca (ora 10:00); Ştiinţa Petroşani-Callatis Mangalia (10:00); Bucovina Suceava-Poli Agro Iaşi (11:30); Dinamo Bucureşti-Farul Constanţa (terenul Tei, ora 10:00) şi Steaua-Rulmentul Bîrlad (terenul Ghencea, ora 14:00). În clasament conduce Steaua cu 35 de puncte, urmată de Dinamo, 33 şi Farul, 31. **(Petre G. Nicolae)**
- **RUGBY / FEDERAŢIA ROMÂNĂ** va organiza pe 5 şi 6 mai o nouă testare a jucătorilor din primele două divizii. La pregătiri vor lua parte cei 22 de rugbyşti care au semnat contracte de profesionişti cu FRR în luna ianuarie şi care au primit de atunci un salariu lunar, dar şi alţi 30 de sportivi din care se va alege un nou lot ce va fi plătit de federaţie. Testarea va fi supervizată de către Bernard Charreyre, antrenorul reprezentativei de seniori a României.
- **RUGBY / CLIVE WOODWARD**, antrenorul echipei naţionale a Angliei, aflat într-o vizită în Australia pentru a studia condiţiile în care vor locui elevii săi pe perioada Cupei Mondiale, 10 octombrie - 22 noiembrie, a declarat presei că nu echipa Angliei este favorita principală la victoria finală. "Pentru mine, cea mai bună echipă din lume este întotdeauna cea care deţine titlul, adică Australia", a afirmat el în ciuda faptului că "naţionala" Albionului este pe primul loc în clasamentul mondial şi a cîştigat fără înfrîngere ediţia din acest an a Turneului celor 6 Naţiuni.
- **TENIS / ADRIAN VOINEA** a ratat luni calificarea în turul al doilea al turneului de la München, dotat cu premii în valoare totală de 400.000 de euro. Românul a fost învins în runda inaugurală, cu 7-5, 7-6 (2), de germanul Alexander Waske. În urma acestei înfrîngeri, Voinea a primit un punct în clasamentul ATP şi un cec în valoare de 3.650 de euro.
- **TENIS / VICTOR HĂNESCU (foto)** s-a calificat în turul al doilea al challengerului "Garden Open", de la Roma, dotat cu premii de 25.000 de dolari. Hănescu, care este cap de serie numărul 4, a trecut în runda inaugurală, cu 3-6, 6-4, 6-3, de italianul Alessio De Mauro şi urmează să joace împotriva croatului Lovro Zovko.

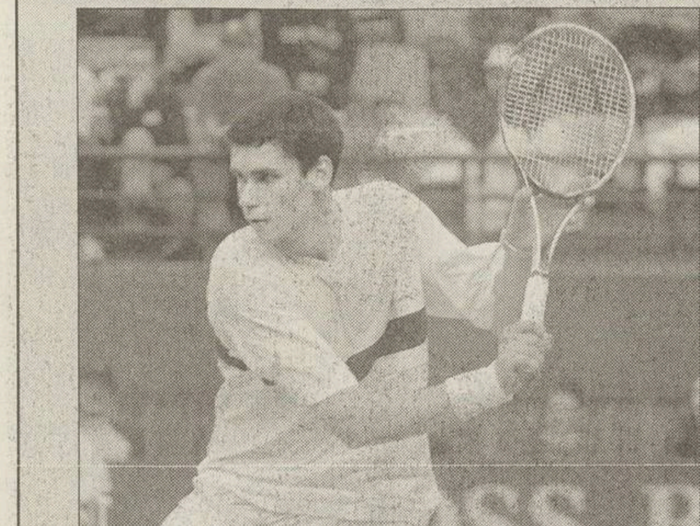

- **TENIS / REZULTATE, München, 400.000$, zgură, turul 1:** Schuettler (Ger)-Melzer (Aut) 6-4, 6-3; Henman (M.Br, 5)-Lapentti (Ecu) 7-5, 4-6, 6-1; Levy (Isr)-Carlsen (Dan) 6-3, 6-1; Lisnard (Fra)-Verkerk (Ola) 6-2, 6-4; Sluiter (Ola)-Furlan (Ita) 7-5, 6-4; Davîdenko (Rus)-Mamiit (SUA) 7-5, 6-1; Stepanek (Ceh)-Mutis (Fra) 6-3, 6-2; **Valencia, 400.000$, zgură, turul 1:** Gaudio (Arg, 4)-Sa (Bra) 6-1, 6-1; Saretta (Bra)-Zabaleta (Arg, 6) 6-1, 6-3; Sanchez (Spa, 8)-Patience (Fra) 3-6, 6-4, 6-2; Cermak (Ceh)-Verdasco (Spa) 7-6, 6-0; Massu (Chi)-A. Martin (Spa) 6-2, 7-6; Blanco (Spa)-Calatrava (Spa) 6-3, 6-1; **Varşovia, 700.000$, zgură, turul 1:** Daniilidou (Gre, 6)-Marosi (Ung) 6-4, 6-1; Craybas (SUA)-An. Barna (Ger) 7-6 (4), 6-4; Casanova (Elv)-Neffa-de los Rios (Par) 4-6, 6-4, 6-3.
- **NBA / REZULTATE** din cadrul sferturilor de finală ale Conferinţelor ligii profesioniste nord-americane de baschet, care se desfăşoară după sistemul "cel mai bun din 7 meciuri"; Conferinţa de Est: Orlando Magic-Detroit Pistons 100-92 (scor general 3-1); Boston Celtics-Indiana Pacers 102-92 (scor general 3-1); New Orleans Hornets-Philadelphia 76ers 87-96 (scor general 1-3); Conferinţa de Vest: Los Angeles Lakers-Minnesota Timberwolves 102-97 (scor general 2-2);. Portland Trail Blazers-Dallas Mavericks 98-79 (scor general 1-3); Phoenix Suns-San Antonio Spurs 86-84 (scor general 2-2); Utah Jazz-Sacramento Kings 82-99 (scor general 1-3).
- **HOCHEI PE GHEAŢĂ / REZULTATE** din cadrul rundei preliminare a CM, care se desfăşoară în Finlanda, luni: Cehia-Austria 8-1; Finlanda-Slovenia 12-0; Slovacia-Japonia 10-1; ieri: Danemarca-Elveţia 2-6; Germania-Ucraina 3-1; Belarus-Letonia 0-4.

Acest număr a fost tipărit în 87.500 exemplare

Tirajul ProSport este certificat de
BRAT
BIROUL ROMÂN DE AUDIT AL TIRAJELOR

Analiza BRAT a fost realizată de
Deloitte & Touche Romania SRL

ATLETISM

"Vreau ca Mondialele să fie perfecte"

Violeta Beclea, vicecampioana olimpică la 1.500 metri, spune că intenţionează să participe la circuitul Golden League şi la CM de la Paris, din luna august

Foto: PROSPORT

***PREGĂTIRE.** Violeta Beclea se antrenează pentru a merge la Mondialele de la Paris. Pînă la ele, circuitul Golden League reprezintă reacomodarea cu concursul*

Oana Duşmănescu

Violeta, împreună cu soţul ei, Adrian, şi cu fiica lor, Alexandra, au petrecut zilele de Paşti la Slănic Prahova, acasă la altă familie de atleţi, Costel şi Nicoleta Grasu, care îşi botează duminică băieţelul în vîrstă de două luni. Beclea spune că la munte şi-a reîncărcat bateriile, s-a liniştit şi s-a gîndit la ceea ce are de făcut în acest sezon. La 38 de ani împliniţi la sfîrşitul lunii martie, sportiva nu intenţionează să pună capăt carierei şi şi-a stabilit deja obiectivele pentru anul 2003.

PRO Violeta, ce se mai aude despre accidentarea ta de la genunchi?

După căzătura aceea, din toamna trecută, medicii au vrut să mă opereze, dar mie îmi era frică. Mă treceau transpiraţiile numai cînd mă gîndeam că poate să vîre acolo artroscopul şi să descopere că nu am, de fapt, nimic. Acum s-a vindecat complet. Poate au fost dureri cauzate şi de uzură, de vîrstă. Fisura s-a închis şi nu am în acest moment nici cea mai mică problemă.

PRO La ce competiţii plănuieşti să iei parte anul acesta?

Vreau să mă înscriu în circuitul Golden League. În acest an voi considera etapele acestei competiţii ca nişte trepte de pregătire pentru Mondialele de la Paris, unde vreau să particip şi să fiu în formă maximă. Orice atlet îşi doreşte ca Mondialele să fie perfecte.

"Font Romeu a fost o greşeală"

PRO Cum stai cu pregătirea?

Deocamdată mă antrenez la Bucureşti şi sînt foarte mulţumită.

PRO Nu mai urci la cantonamentul de la Font Romeu, în Franţa, unde ai fost şi anul trecut?

Nici nu mă mai gîndesc să merg acolo. Am suferit în primăvara trecută. A fost o vreme atît de urîtă! Eu fac probe de intensitate, nu de anduranţă, deci condiţiile acelea de iarnă, cu vînt puternic, care mă ţintuia pe loc, nu mă avantajau cîtuşi de puţin. În plus, la Font Romeu m-au dezamăgit cazarea, WC-ul comun, mîncarea. Îmi aduc aminte că o dată am găsit iaurtul expirat. Nu am nici un chef să mai trec prin asta.

PRO Deci rămîi să te pregăteşti numai în România?

Da, prefer să nu mai plec. Întotdeauna m-am simţit bine în ţară, indiferent că am fost la Snagov sau la Poiana Braşov. La sfîrşitul lunii mai voi urca la Piatra Arsă, pentru perioada mea de antrenament la altitudine. La Font Romeu m-am enervat de multe ori că nu îmi ieşeau timpii din cauza condiţiilor atmosferice. Nu vreau să mi se întîmple la fel. Pe lîngă toate acestea, rămîn la pregătire în România pentru că Alexandra creşte, merge la şcoală din toamnă şi nu vreau s-o neglijez.

HANDBAL

Monopolul oltean

Rapid, Silcotub Zalău, Oltchim şi Remin Deva se bat mîine, la Sibiu, pentru un loc în finala Cupei României. Dintre acestea, doar Oltchim a mai cucerit pînă acum trofeul

Marian Ursescu

Cele mai bune patru echipe feminine din Liga Naţională, Rapid Bucureşti, Oltchim Rm. Vîlcea, Remin Deva şi Silcotub Zalău, vor fi prezente mîine, la Sibiu, unde urmează să se dispute semifinalele Cupei României. Liderul campionatului, Rapid, va avea ca adversară formaţia din Zalău, care, după ce a ieşit din lupta pentru titlu, şi-a fixat drept obiectiv cucerirea trofeului. Teamul pregătit de Gheorghe Tadici le-a administrat nu demult cea mai aspră corecţie bucureştencelor, 31-23 pe teren propriu, dorind să repete isprava şi la Sibiu. Antrenorul Gheorghe Covaciu, care pregăteşte acum formaţia giuleşteană, este un "naş" al ardelencelor, el învingînd Zalăul cînd se afla pe banca tehnică la Selmont Baia Mare şi la Ursus Cluj.

După ce s-au întîlnit acum cinci zile în campionat, Oltchim trecînd de Remin cu 28-23, cele două formaţii se vor duela în cealaltă semifinală. Vîlcencele au pus monopol pe Cupă din 1992, cîştigînd de atunci trofeul de 11 ori. De altfel, în afară de oltence, nici una dintre cele trei echipe prezente în semifinale nu a cucerit Cupa României, încercînd să spargă gheaţa anul acesta.

Foto: GABRIELA ARSENIE

***CARE PE CARE.** Rapidista Cristina Mihai (nr. 13) va avea de luptat din greu cu Alina Jula, Ana Maria Lazer şi celelalte zălăuance*

ALIANŢĂ DEVA-ZALĂU

Dintre cele patru echipa prezente la Sibiu, doar Rapid Bucureşti nu va fi însoţită de galerie. În rest, Oltchim, Remin Deva şi Silcotub vor avea suporteri numeroşi pentru a le susţine în tentativa lor de a se califica în ultimul act. Vîlcencele se vor bucura, probabil, de cel mai mare număr de fani, dar pentru a contracara acest lucru, suporterii de la Deva şi Zalău au promis că se vor alia. Organizatorii au luat măsuri sporite de securitate tocmai pentru a separa susţinătorii celor trei formaţii.

Fibrex e marea favorită

Sala Polivalentă din Bucureşti va găzdui azi, în cuplaj, meciurile tur din semifinalele Cupei României, la băieţi. De la ora 16:30, Dinamo Bucureşti, ocupanta locului trei în clasament, va întîlni echipa campioană, Fibrex Piatra Neamţ, marea favorită la cucerirea trofeului. De la ora 18:00 se va disputa cea de-a doua partidă, între Steaua şi Uztel Ploieşti. Ultimele două formaţii luptă pentru a prinde un loc în finală, gîndindu-se că simpla lor prezenţă în ultimul act al competiţiei le-ar putea aduce un loc în Cupa Cupelor. Partidele retur se vor disputa duminică la Piatra Neamţ, respectiv Ploieşti. **(Petre G. Nicolae)**

Televizare

Partidele din semifinalele Cupei României vor fi transmise în direct de TVR 2. Meciul Oltchim-Remin Deva va începe la ora 15:45, iar disputa Rapid CFR-Silcotub Zalău la ora 17:30.

BASCHET

***AMBIŢIE.** Virgil Căruţaşu (Dinamo, cu mingea) îşi doreşte foarte mult titlul naţional. Echipa lui are de luptat în semifinale cu ploieştenii de la CSU Asesoft*

Semifinale la Bucureşti

Vineri se joacă în Capitală primele întîlniri ale penultimelor acte din campionatul masculin, Dinamo Erbaşu-CSU Asesoft Ploieşti şi Rompetrol-West Petrom Arad

Oana Duşmănescu

Nici o echipă nu prea a avut vacanţă de Paşti, toţi jucătorii reunindu-se luni sau cel mai tîrziu ieri pentru pregătirile în vederea disputării semifinalelor playoff-ului Diviziei A. Cum cel dintîi meci al acestei faze, care se desfăşoară după sistemul "cel mai bun din cinci întîlniri", se joacă pe terenul celei mai bine clasate după sezonul regulat, semifinalele încep anul acesta la Bucureşti. Dinamo Erbaşu, liderul campionatului, se ciocneşte pe teren propriu, de la orele 12:00, cu CSU Asesoft Ploieşti, formaţie care de-abia a promovat în primul eşalon în toamna trecută. Roş-albii, care nu au suferit decît o înfrîngere pînă în playoff, au afirmat de la bun început că anul acesta nu mai au chef să scape din mînă titlul naţional. În finala de anul trecut, baschetbaliştii antrenaţi de Vasile Popa au pierdut în faţa arădenilor de la West Petrom.

Tot prima partidă din semifinale o dispută, la sala "Lucian Grigorescu" (orele 11:30), formaţia Rompetrol, care o are ca adversară pe campioana sezonului 2001-2002, West Petrom Arad. În ultima etapă a campionatului, cînd elevii israelianului Ofer Berkovich i-au vizitat pe bucureşteni, s-au întors la Arad cu coada între picioare, învinşi la 22 de puncte. Rompetrol este fosta Vega Soced Ploieşti, finalista de acum doi ani şi locul trei din 2002, care, cu un lot substanţial îmbunătăţit, ţinteşte tot la prima treaptă a clasamentului.

Meciurile 2 şi 3 ale semifinalelor masculine se vor disputa vinerea şi sîmbăta viitoare, pe terenurile echipelor din Ploieşti, respectiv Arad.

Livas şi Cluj au avans

Tot în Capitală continuă şi semifinalele feminine, cu meciurile 2 şi 3, care se dispută vineri şi sîmbătă. Fetele de la Rapid CFR Marfă, conduse cu 1-0 la scorul general, primesc vizita campioanelor de la Livas Petrom Tîrgovişte, aflate însă într-o formă îndoielnică, după ce echipa s-a sfărîmat puţin cîte puţin. Ambele partide se dispută în sala din Giuleşti (orele 12:00). În cealaltă semifinală, Sportul Studenţesc Omnilogic întîlneşte pe "U" ACSA Cluj (sala Agronomia, orele 17:00, respectiv 11:00). Ardelencele antrenate de Magda Jerebie au reuşit să obţină victoria în prima partidă din serie şi să vină la "dubla" de la Bucureşti cu un avantaj în faţa studentelor.

Automobile de buzunar

Deși modelele pentru șofatul cărora este necesară doar împlinirea vîrstei de 14 ani sînt din ce în ce mai răspîndite în Occident, românii nu le-ar putea conduce decît de la 18 ani

Sorin Arecco

Privind evoluția industriei de automobile, se vede că mașinile sînt pe zi ce trece mai sofisticate, solide dar și mai mari. Cu rare excepții, dimensiunile modelelor cresc de la o generație la alta, aducînd un plus de confort și făcînd loc dizpozitivelor electronice de toate felurile. În același timp, în Japonia și Europa Occidentală este în plină dezvoltare un segment auto aproape deloc cunoscut la noi. Vă imaginați un automobil cu aproape un metru mai scurt decît micul Fiat Seicento? Nu monovolumul cu două locuri Smart, ce pare coborît din spațiu, ci un autovehicul de oraș "normal", în două volume? Este greu, dar numai în Europa există mai mult de douăzeci de mărci care produc astfel de automobile. Ele au un succes în creștere, datorită traficului tot mai intens din marile orașe. Majoritatea modelelor au motoare cu cilindree mai mică de 500 centimetri cubi și, în cele mai multe țări, printre care se numără Anglia, Germania, Franța și Italia, pot fi conduse de la vîrsta de paisprezece ani, fără a fi nevoie de permis. Au doar două locuri, iar viteza maximă acceptată pentru omologare este de 45 kilometri pe oră. Montînd de cele mai multe ori propulsoare diesel, consumul de carburant este derizoriu, iar manevrabilitatea excelentă le face interesante nu numai pentru puștii care caută o alternativă la scuter, dar și pentru persoanele în vîrstă. Prețurile pornesc de la 6.000 de euro.

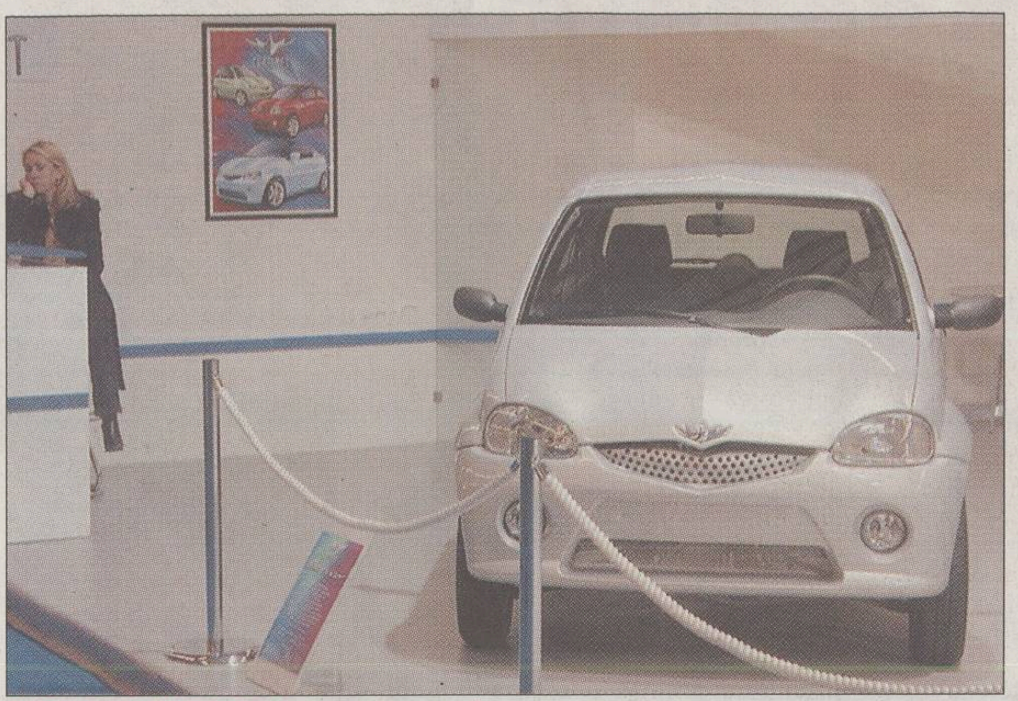

CHATENET BAROODER. *Modelul francez lung de 2,69 metri este echipat cu un propulsor diesel construit de Lombardini și garantat trei ani, cu cilindreea de 505 centimetri cubi. Dezvoltă 5,4 cai putere*

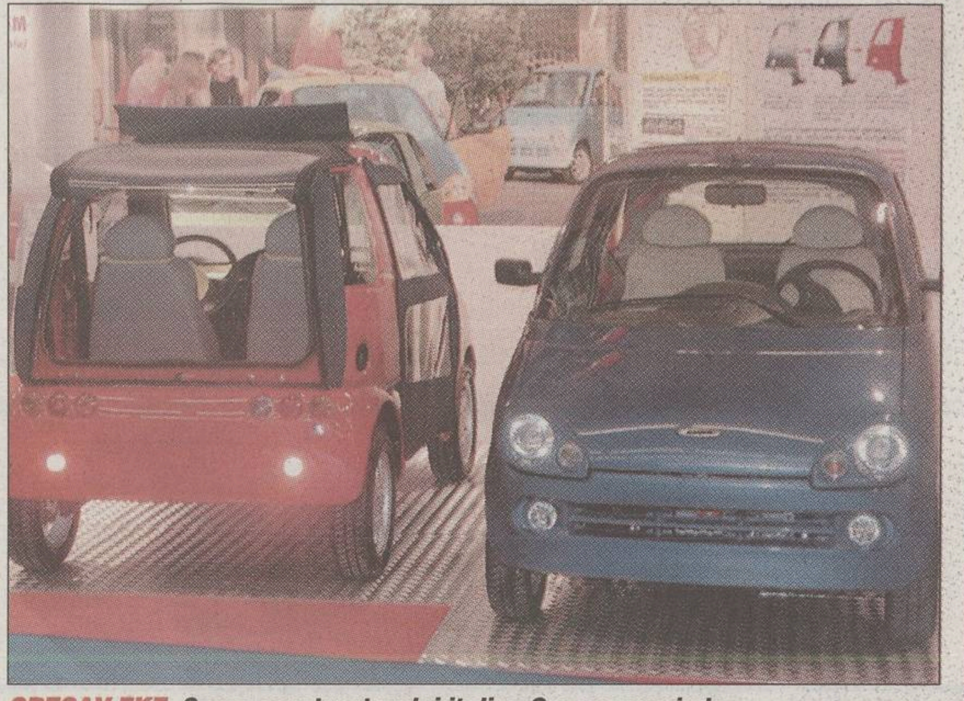

GRECAV EKE. *Gama constructorului italian Grecav cuprinde opt versiuni ale modelului Eke, cu motoare diesel de 250 centimetri cubi sau electrice*

Patru roți, șase cai-putere

Franța, țara în care această soluție a fost exploatată cel mai devreme, are și cei mai mulți adepți pentru acest segment de automobile. "Minimașinile" înscrise în circulație sînt aproape 150.000 la număr. Italienii au prins și ei gustul, așa că micile modele se înmulțesc văzînd cu ochii. Disponibile în diferite versiuni, cu propulsoare diesel sau pe benzină, au transmisii automate, de tipul celor folosite la scutere, și în funcție de model pot monta frîne cu discuri și suspensii independente. Caii-putere sînt puțini, maximum 6, însă există și variante mai puternice. Majoritatea legislațiilor europene le împart în două grupe: modelele pe benzină cu cilindree mai mică de 50 centimetri cubi sau diesel, dar cu putere inferioară valorii de 6 cai-putere, pot fi conduse de la 14 ani și nu trebuie să depășească masa de 350 kilograme. Celelalte nu au cilindreea limitată, pot atinge puterea de 17 cai-putere însă nu se pot urca la volan decît persoanele de minimum 16 ani care posedă permis de categoria A. Cine a împlinit 18 ani poate conduce și însoțit de un pasager. În România legislația nu este la fel de flexibilă. Chiar și pentru a conduce un scuter cu cilindree de 50 centimetri cubi este necesară împlinirea vîrstei de 18 ani și susținerea examenului pentru permis de conducere categoria A1, iar la volanul unui miniautomobil pot urca doar posesorii permisului categoria B.

PRINCIPALII CONSTRUCTORI:
Aixam, Bellier, Carletti, Chatenet, Casalini, Feab, Iso, Microcar, Ligier, Tasso, Town Life

Strămoșii categoriei	Anul lansării
Peugeot Quadricicle	1892
Zebre	1912
Peugeot Bebe	1913
Peugeot Quadrilette	1921
Iso Isetta	1953

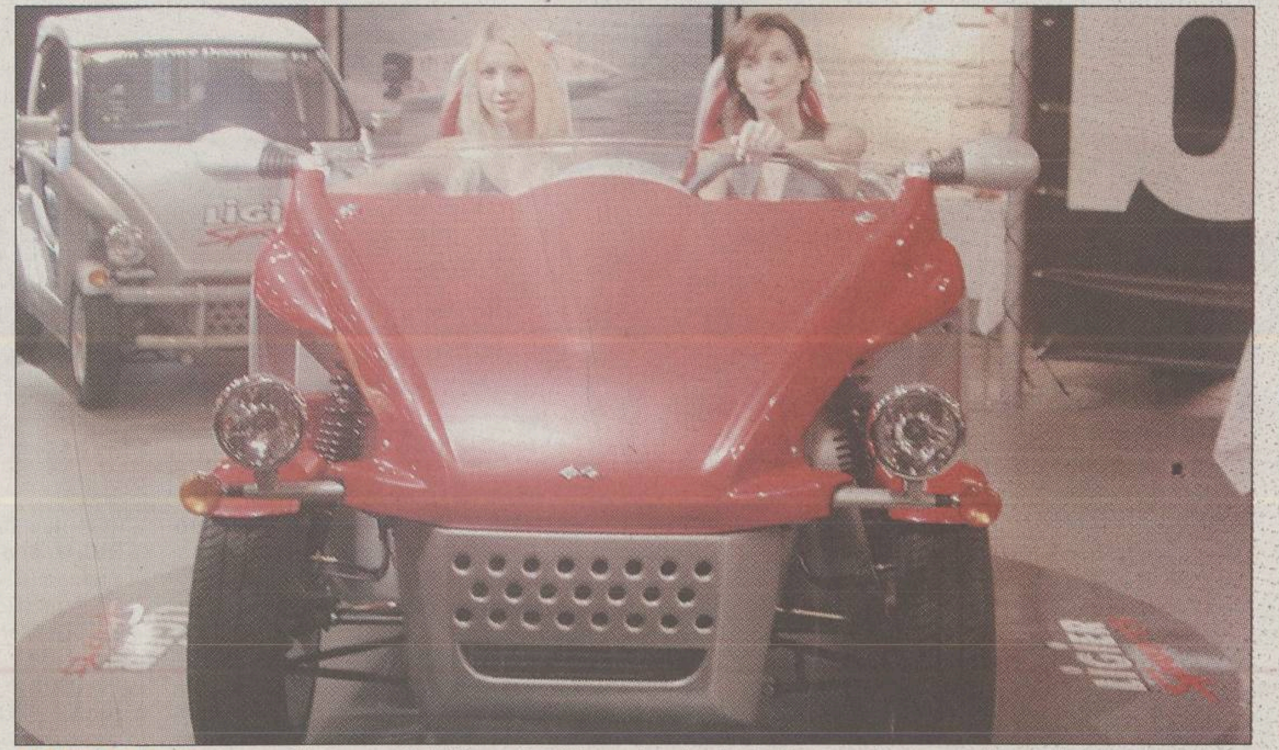

LIGIER BE RUN. *Această decapotabilă cu două locuri este de fapt un scuter cu patru roți. Are o lungime de 2,60 metri și este disponibilă în trei versiuni de motorizare, cea de bază putînd fi condusă fără permis*

ȘTIRI

Würz în locul lui Pizzonia?

Echipa de Formula 1 McLaren-Mercedes a confirmat zvonurile potrivit cărora pilotul său de teste Alexander Würz **(foto sus)** s-ar putea transfera la Jaguar, înlocuindu-l pe Antonio Pizzonia **(foto jos)**. Würz este de acord cu propunerea teamului britanic, iar un purtător de cuvînt de la McLaren a declarat că oferta este luată în considerare, chiar dacă pilotul austriac are încheiat un contract pe termen lung, iar testele noului monopost MP4-18 sînt în plină desfășurare. O decizie în acest sens va fi luată după Marele Premiu al Spaniei din weekendul următor și depinde de evoluția lui Pizzonia în cursă, cei de la Jaguar hotărînd să-i acorde acestuia o ultimă șansă de a-și demonstra calitățile.

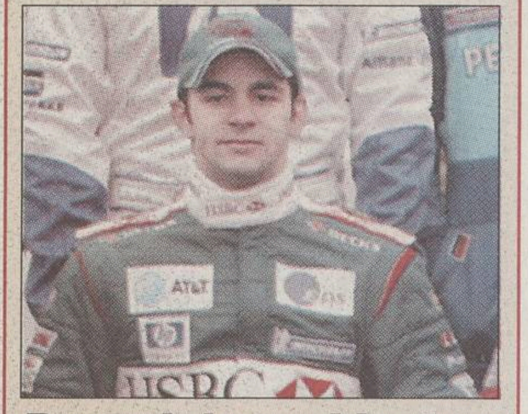

Record de accidente în Italia

Între 18 și 28 aprilie, în Italia au avut loc 3.862 de accidente rutiere, soldate cu 3.862 de răniți și 131 de morți - cifră mai mare decît cea a victimelor, declarate de Pentagon, din timpul războiului din Irak. Cele mai multe accidente au fost cauzate de depășirile pe benzile din dreapta ale autostrăzilor, viteza foarte mare, nerespectarea distanței regulamentare între autovehicule și ignorarea centurilor de siguranță. În aceeași perioadă, poliția italiană a amendat 10.927 șoferi care nu foloseau centura de siguranță.

FORMULA 1

Ferrari lansează "bomba" în Spania

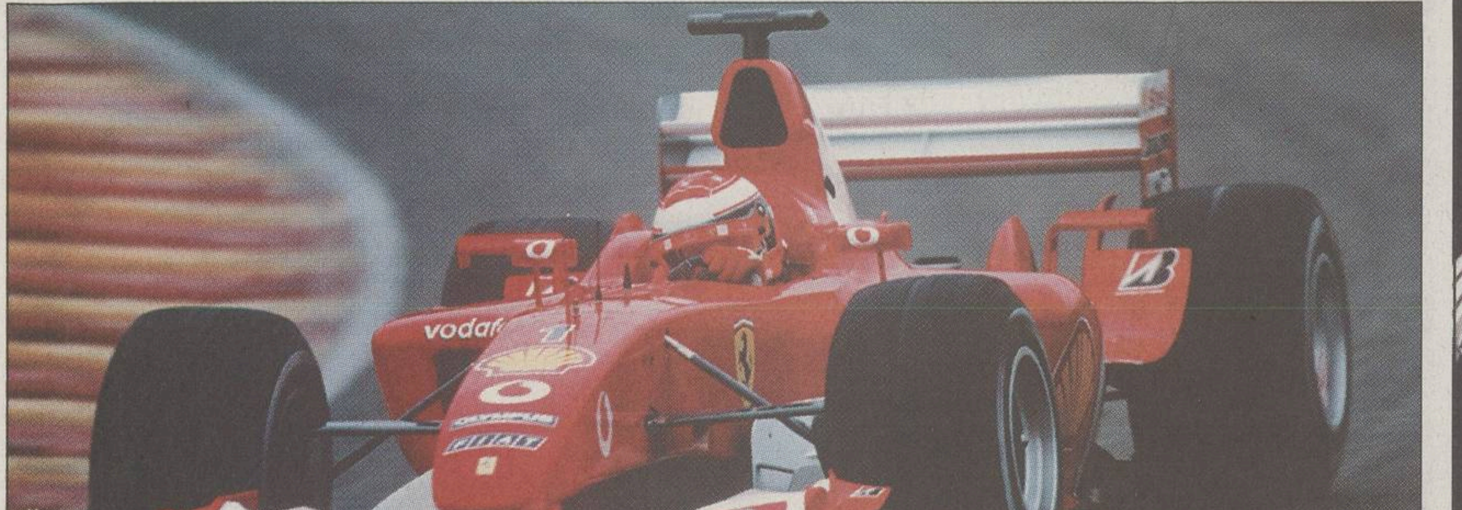

Gulliver / Allsport

Preluare "Bild"

Noul monopost, F2003-GA, este radical modificat față de cel folosit pînă acum. Pe părțile laterale are "branhii" asemănătoare celor de rechin

Adrian Georgescu

În Spania, peste cîteva zile, dacă vor termina cursa, mașinile Ferrari au mari șanse să învingă. Aceasta, întrucît vor fi introduse noile monoposturi F2003-GA **(foto 1)**, numite astfel în memoria lui Gianni Agnelli. Mașina dispune de un calculator de bord mai bun, de suspensii modificate pe ambele punți, caroseria a fost redesenată, mai ales în zona care acoperă motorul, iar cutia de viteze este nouă. Potrivit "Bild", monopostul are "branhii" asemănătoare cu cele de rechin **(foto 2)**, care direcționează fluxul lateral de aer peste roțile din spate și către eleronul posterior, contribuind la o apăsare sporită la sol.

Cei de la Bridgestone s-au declarat de-a dreptul încîntați de noua mașină. "F2003-GA se potrivește perfect cu pneurile noastre, iar datorită suspensiilor îmbunătățite aleargă ca vîntul", a afirmat Hisao Suganuma, manager la Bridgestone.

"Sînt încîntat de noua mașină. E mai rapidă decît cea în care am cîștigat ultimul titlu. După testele îndelungate desfășurate în ultimele săptămîni nu mai există nici un semn de întrebare privind rezistența noului monopost", a declarat Michael Schumacher în site-ul său oficial.

Rivalii celor de la Ferrari își păstrează deocamdată armele în teacă. McLaren își va lansa noua mașină cel mai devreme la Marele Premiu al Canadei, de pe 15 iunie. În același timp, Williams ar putea începe să cîștige curse prin iulie, cînd sînt programate cîteva retușuri pentru monopostul FW25, considerat deficitar la capitolul aerodinamică.

FICȚIUNE

Un bolid inutil

"Dacă F2003-GA ar fi al tău?". Întrebarea a fost pusă într-un site de F1 pentru a explica mai bine diferențele dintre un bolid de F1 și o mașină obișnuită

"Dimineață realizezi că plouă și că trebuie să montezi gumele pentru suprafața umedă. După o jumătate de oră de efort, îți amintești că motorul monopostului are nevoie de 45 de minute să se încălzească. După ce trece și această perioadă, încerci să intri în spațiul extrem de strîmt al cockpit-ului. Întrucît nu reușești, chemi pe cineva să te împingă înăuntru".

Adevăratele necazuri acum încep. "Acceleratorul e mult mai sensibil decît la mașinile obișnuite și calezi imediat motorul. Pentru a-l reporni, trebuie să ieși din cockpit și să acționezi starterul plasat în partea din spate a mașinii. În sfîrșit, te miști de pe loc. Un «bang» în partea din față a mașinii te readuce cu picioarele pe pămînt. Aripa frontală s-a îndoit într-o denivelare minusculă a străzii. După serviciu, mergi la un supermarket. Vizibilitatea e extrem de mică și nu există pe mașină indicatoare luminoase care să arate că dai cu spatele. Deoarece nu e nici loc unde să pui cumpărăturile, renunți și mergi la o stație de benzină. Cum nu există un bușon normal, nu poți alimenta. Întrucît s-a înserat și F2003-GA nu are faruri, decizi să o iei spre casă".

NIMIC ALTCEVA NU VĂ PROTEJEAZĂ MAI BINE MOTORUL DECÂT MOBIL 1.
TEHNOLOGIA ANTI-UZURĂ SUPERSYN™ ARE MAI MULT DE 20 DE BREVETE.

Cunoașteți situația în care căldura și frecarea trimit un ulei convențional la un punct de distrugere, metalul atinge metalul și apare uzura motorului? Dar cu cât căldura și frecarea solicită mai mult noul Mobil 1 cu tehnologia ingenioasă anti-uzură SuperSyn, cu atât acesta le diminuează. Astfel, vă oferă un ultim mijloc de protecție împotriva uzurii motorului, care este efectiv impenetrabil. Oricât de mult și-ar dori să poată, nici un alt ulei nu vă poate oferi tehnologia anti-uzură SuperSyn. Pentru mai multe informații, sunați la (021) 314.79.03.

Noul Mobil 1. Lăsați-l să funcționeze pentru dumneavoastră.

CU CÂT ȘTIȚI MAI MULTE DESPRE NOUL MOBIL 1, CU ATÂT ÎI ESTE MAI BINE MAȘINII DUMNEAVOASTRĂ.

Acest produs trebuie predat unui colector autorizat după utilizare, conform HG 662/2001.
© 2002 Exxon Mobil Corporation. Mobil, Mobil 1 și SuperSyn sunt mărci ale Corporației Exxon Mobil sau ale uneia dintre filialele acesteia.

ExxonMobil – Reprezentanța pentru România
Str. General Berthelot nr. 59, sector 1, București
Tel.: (021) 314.79.03, 314.79.06; Fax: (021) 314.79.14

Mobil Comandă performanța

Cel mai prolific jucător de pe continent primeşte anual Gheata de Aur. Premiera a avut loc în 1968

SPORT GOLGETERI

În 1992, după 24 de ani, întrecerea s-a anulat din cauza farselor oferite de estici. Românii au fost "campioni", cu două trofee aurite între 1987 şi 1989. Cursa a fost reluată în 1997, dar cu un alt regulament

De THEODOR JUMĂTATE

GIGANŢII EUROPEI

Reuter

Roy Makaay

Christian Vieri

Olandezul Roy Makaay are prima şansă să cucerească Gheata de Aur în acest sezon. Are 24 de goluri şi 48 de puncte, la fel ca Vieri, dar italianul s-a accidentat

Goluri, goluri, goluri. O cursă palpitantă, cu un final electrizant şi un titlu de golgeter. European. Ziariştii francezi, reporteri la "France Football", susţinuţi de concernul franco-german Adidas, au iniţiat un alt concurs continental, la zece ani după Balonul de Aur. La acea vreme, în 1968, nu doar cel mai valoros jucător era recompensat, ci şi cel mai prolific. Apăruse Gheata de Aur, declanşînd o altă luptă teribilă, o provocare deschisă atacanţilor. Nu întotdeauna onestă, mai ales în perioada războiului rece.

Singur, Makaay? Şi acum, cînd ne apropiem de finalul sezonului, întrecerea e pe muchie de cuţit. Sînt doi lideri, olandezul Makaay, incredibilul vîrf al lui SuperDepor din La Coruña, şi italianul Vieri, necruţătorul bombardier de la Inter Milano. Ambii au înscris 24 de goluri, ambii au 48 de puncte, dar ultimul, accidentat şi eliminat pentru cîteva săptămîni, a ieşit probabil din competiţie. A rămas surprinzătorul sîrb Kezman, omul de gol al lui PSV Eindhoven, dezavantajat însă de punctajul mai slab acordat campionatului olandez.

Cine se ocupă

Începînd din 1996-'97, de această întrecere se ocupă ESM (European Sports Magazines), un grup de zece cunoscute publicaţii de sport continentale: France Football, La Gazzetta dello Sport, Kicker, A Bola, Voetbal International, Don Balon, World Soccer, Fanatik, Sport Express (Rusia) şi Voet Magazine (Belgia). Acestea realizează clasamentul pentru golgeterii campionatelor naţionale şi oferă trofeul cîştigătorului, o gheată suflată cu aur. Ocazia este Gala UEFA, organizată la Monte Carlo cu o zi înaintea Supercupei Europei, la sfîrşitul lunii august. Gheata de Aur este oficial recunoscută de UEFA.

Reuter

Mateja Kezman

Clasamentul marcatorilor europeni în acest moment

Loc Nume	Club (ţară)	Goluri x coeficient	Puncte
1-2. Makaay	La Coruna (Spania)	24x2	48
Vieri	Inter Milano (Italia)	24x2	48
3. Kezman	PSV Eindhoven (Olanda)	31x1,5	46,5
4. Beattie	Southampton (Anglia)	23x2	46
5. Henry	Arsenal (Anglia)	22x2	44
6. Van Nistelrooy	Man. United (Anglia)	21x2	42
7. Pauleta	Bordeaux (Franţa)	20x2	40
8. Larsson	Celtic (Scoţia)	26x1,5	39
9-11. Owen	Liverpool (Anglia)	19x2	38
Nihat	Real Sociedad (Spania)	19x2	38
Nonda	AS Monaco (Franţa)	19x2	38
12. Krolov	FC TVMK (Estonia)	37x1	37
13-14. Van Hooijdonk	Feyenoord (Olanda)	24x1,5	36
Karamian	Piunik (Armenia)	36x1	36
15-17. Shearer	Newcastle (Anglia)	17x2	34
Viduka	Leeds (Anglia)	17x2	34
Kovacevici	Real Sociedad (Spania)	17x2	34
18-22. Del Piero	Juventus (Italia)	16x2	32
Ronaldo	Real Madrid (Spania)	16x2	32
Ailton	Bremen (Germania)	16x2	32
Christiansen	Bochum (Germania)	16x2	32
Elber	Bayern (Germania)	16x2	32
23-24. Sonck	Genk (Belgia)	21x1,5	31,5
Aarst	Standard (Belgia)	21x1,5	31,5
25-27. F. Inzaghi	Milan (Italia)	15x2	30
Zurawski	Wisla Cracovia (Polonia)	20x1,5	30
Kpaka	Beerschot (Belgia)	20x1,5	30

Cum se calculează

Din 1996 s-a introdus sistemul de punctaj. Nu doar golurile sînt importante, ca înainte. La fel de mult contează unde le înscrii, pentru că fiecare campionat are un coeficient, al ţării, acordat de UEFA într-o ierarhie realizată la startul fiecărui sezon. Iar cele mai puternice competiţii sînt favorizate. Astfel, primele cinci clasate (Spania, Italia, Anglia, Germania, Franţa) au coeficientul 2. Apoi, între poziţiile 6 şi 21 rămîne 1,5, iar pentru restul ţărilor doar 1. Topul se alcătuieşte înmulţind numărul de goluri cu coeficientul ţării respective.

ROMÂNI

Obligatoriu: cel puţin 50 de goluri!

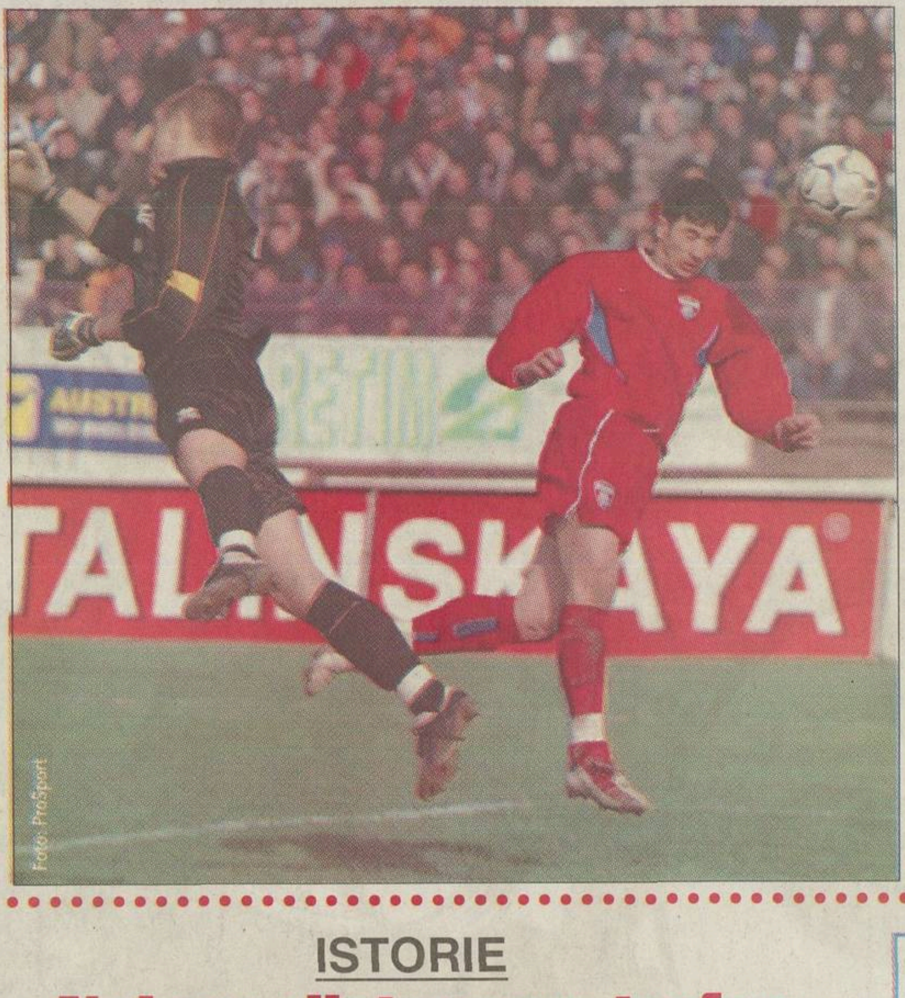

Foto: ProSport

Atacanţii din campionatul intern nu au altă şansă dacă vor să intre în cursa pentru Gheata de Aur. Motivul: coeficientul României este 1

Neşansă pentru golgeterii noştri! Cum România se află acum de-abia pe locul 22, urmînd să retrogradeze în viitorul sezon alte patru poziţii, cei mai prolifici jucători din campionatul intern nu vor fi sprijiniţi deloc de cuplul ESM - UEFA. Golurile lor nu se vor înmulţi nici cu 2, nici măcar cu 1,5, ci cu 1.

Atenţie! Răducanu **(foto, în roşu)** va fi mereu în coada listei, fiindcă 14 reuşite sînt echivalente cu 14 puncte. Cîte goluri ar trebui să marcheze el, sau oricare alt fotbalist din Divizia A, pentru a încheia anul printre premiaţi? Cel puţin 50 de goluri! Dacă nu mai mult: în 1999, Jardel a adunat 72 de puncte!

Doar Mutu. Momentan, singurul "tricolor" care navighează undeva între locurile 30-40 este Adrian Mutu. Beneficiind de coeficientul Italiei, 2, vîrful Parmei are 14 goluri şi 28 de puncte.

ISTORIE

Noi am distrus un trofeu

Europa a tras alarma după trei ani de "victorii" româneşti, cu două Ghete de Aur, Cămătaru şi Mateuţ, una de Argint, Coraş, şi una de Bronz, Piţurcă

O perioadă tristă. La sfîrşitul anilor '80, pentru a-şi demonstra în faţa vesticilor superioritatea, dar planificată şi artificială, comuniştii au vrut să mai cîştige cîteva Ghete de Aur. Aveau deja două trofee, cucerite de Dudu Georgescu, de la Dinamo (în 1977 cu 47 de goluri, record neegalat pînă astăzi).

Primul episod. În 1987 am reuşit să enervăm Europa. Un alt dinamovist, Cămătaru **(foto)**, a înscris 20 de goluri în ultimele 6 etape, obţinînd un total de 44 de reuşite. Incredibil! Austriacul Toni Polster, la 5 goluri în spate, a protestat vehement şi a refuzat să participe la decernarea premiilor, pentru a-şi ridica Gheata de Argint. A fost prima lovitură! Nu şi ultima.

Al doilea episod. Un an mai tîrziu, stelistul Piţurcă a încercat şi el să repete "performanţa", dar a primit doar Gheata de Bronz, cu 34 de goluri. Aurul a fost al turcului Colak.

Al treilea episod. Continentul avea să realizeze marea farsă în 1989: Mateuţ, tot de la Dinamo, a luat Gheata de Aur, marcînd 43 de goluri, iar Coraş, susţinut puternic de Victoria, a finalizat sezonul pe locul 2, bun pentru argint.

Ultima picătură. Cum an de an era contestat cîştigătorul, France Football şi Adidas au renunţat să mai organizeze întrecerea. Şi de aceea, ca să împiedice orice altă tentativă murdară, ESM a introdus sistemul de punctaj.

Cîştigătorii Ghetei de Aur

An	Nume (Club)	Goluri
1968	Eusebio (Benfica)	42
1969	Jekov (ŢSKA Sofia)	36
1970	G. Muller (Bayern)	38
1971	Skoblar (Marseille)	44
1972	G. Muller (Bayern)	40
1973	Eusebio (Benfica)	40
1974	Yazalde (Sporting Lisabona)	46
1975	Dudu Georgescu (Dinamo)	33
1976	Kaiafas (Omonia Nicosia)	39
1977	Dudu Georgescu (Dinamo)	47
1978	Krankl (Rapid Viena)	41
1979	Kist (AZ Alkmaar)	34
1980	Vandenbergh (Lierse)	39
1981	Slavkov (Trakia Plovdiv)	31
1982	Kieft (Ajax)	32
1983	F. Gomes (FC Porto)	36
1984	Rush (Liverpool)	32
1985	F. Gomes (FC Porto)	39
1986	Van Basten (Ajax)	37
1987	Cămătaru (Dinamo)	44
1988	Tanju Colak (Galatasaray)	39
1989	Mateuţ (Dinamo)	43
1990	Stoicikov (ŢSKA Sofia)	38
	Sanchez (Real Madrid)	38
1991	Pancev (Steaua Roşie Belgrad)	34
1992	McCoist (Glasgow Rangers)	34
1993	-	
1994	-	
1995	-	
1997	Ronaldo (Barcelona)	34x2=68
1998	Machlas (Vitesse Arnhem)	34x2=68
1999	Jardel (FC Porto)	36x2=72
2000	Philips (Sunderland)	30x2=60
2001	Larsson (Celtic Glasgow)	35x1,5=52,5
2002	Jardel (Sporting Lisabona)	42x1,5=63

București - Toyota Romania, tel.: 211 27 89/90; Toyo Motor Center, tel.: 231 57 01; CT Industries, tel.: 211 50 47; Auto Shop, tel.: 410 99 16; Brașov - Genius Motors, tel.: 0268 328 246; Cluj - Profi Auto, tel.: 0264 441 214; Tg. Mureș - Auto Plus, tel.: 0265 254 713; Focșani - Auto Best, tel.: 0237 214 054; Timișoara - Westmotors, tel.: 0256 208 042.

Te regăsești în tot ce facem

TOYOTA

AVENSIS

Toyota s-a dat peste cap pentru ca şi tu să poţi beneficia de o ofertă unică:

- **7 Euro/zi*** pentru o luxoasă Toyota Avensis Conquest;
- un pachet special de dotări în valoare de 1200 de Euro oferit gratuit;
- 3 ani sau 100.000 km garanţie.

Această ofertă este valabilă atâta vreme cât mai putem sta cu capul în jos sau până se epuizează stocul.

TOYOTA 3 ANI sau 100 000 km GARANŢIE

* Calculaţie valabilă pentru leasing pe o perioadă de 4 ani, cu un avans de 30%
NB: Există şi posibilitatea ratelor pentru persoane fizice

Ne-am dat peste cap
să-ţi facem cea mai bună ofertă!
7€/zi*